

**ANALISIS HUBUNGAN PREEKLAMPSIA-EKLAMPSIA
GRAVIDARUM DENGAN KEJADIAN PERSALINAN
PREMATUR PADA IBU BERSALIN DI RSUD PROF. DR. H.
ALOEI SABOE PERIODE JANUARI-SEPTEMBER TAHUN
2020**



Skripsi

**Diajukan untuk Memenuhi Salah Satu Syarat Memperoleh Gelar Sarjana
Kedokteran pada Fakultas Kedokteran dan Ilmu Kesehatan Universitas
Islam Negeri Alauddin Makassar**

Oleh:

DEWI MELIYANI RAMADLANA SULEMAN

70600117029

**PROGRAM STUDI PENDIDIKAN DOKTER
FAKULTAS KEDOKTERAN DAN ILMU KESEHATAN
UNIVERSITAS ISLAM NEGERI ALAUDDIN MAKASSAR**

2021

PERNYATAAN KEASLIAN SKRIPSI

Mahasiswi yang bertanda tangan di bawah ini:

Nama : Dewi Meliyani Ramadlana Suleman

NIM : 70600117029

Tempat/Tgl Lahir : Gorontalo, 01 Januari 2000

Jur/Prodi/Konsentrasi : Pendidikan dokter

Fakultas/Program : Fakultas Kedokteran dan Ilmu Kesehatan

Alamat : Jalan Cokonuri Raya, Gunung Sari, Rappocini, Makassar

Judul : Analisis Hubungan Preeklampsia-Eklampsia Gravidarum dengan Kejadian Persalinan Prematur pada Ibu Bersalin di RSUD Prof. Dr. H. Aloei Saboe Periode Januari-September 2020

Menyatakan dengan sesungguhnya dan penuh kesadaran bahwa skripsi ini benar adalah hasil karya sendiri. Jika di kemudian hari terbukti bahwa skripsi ini merupakan duplikat, tiruan, plagiat, atau dibuat oleh orang lain, sebagian atau seluruhnya, maka skripsi dan gelar yang diperoleh karenanya batal demi hukum.

Makassar, 24 Februari 2021

Penyusun



Dewi Meliyani Ramadlana Suleman

NIM : 70600117029

PENGESAHAN SKRIPSI

Skripsi yang berjudul “Analisis Hubungan Preeklampsia-Eklampsia Gravidarum dengan Kejadian Persalinan Prematur pada Ibu Bersalin di RSUD Prof. Dr. H. Aloi Saboe Periode Januari-September 2020” yang disusun oleh Dewi Meliyani Ramadlana Suleman, NIM 70600117029, mahasiswi program studi pendidikan dokter Universitas Islam Negeri Alauddin Makassar, telah di uji dan dipertahankan dalam sidang skripsi yang diselenggarakan pada hari Rabu, 09 Februari 2021, dinyatakan telah dapat diterima sebagai salah satu syarat untuk memperoleh gelar Sarjana Kedokteran.

Makassar, 24 Februari 2021 M
12 Rajab 1442 H

DEWAN PENGUJI

Ketua : Dr. dr. Syatirah, Sp.A., M.Kes

Sekretaris : dr. Rini Fitriani, M.Kes

Pembimbing 1 : dr. Dewi Setiawati, Sp.OG.,M.Kes

Pembimbing II : dr. Arlina Wiyata Gama

Penguji I : dr. Azizah Nurdin, Sp.OG., M.Kes

Penguji II : Dr. Rahmi Damis, M.Ag

Diketahui Oleh:

Dekan Fakultas Kedokteran dan Ilmu Kesehatan UIN Alauddin Makassar



Dr.dr. Syatirah, Sp.A., M.Kes
NIP. 19800701 200604 2 002

KATA PENGANTAR

Assalamu'alaikum Wr. Wb.

Segala puji atas kehadiran Allah SWT yang telah melimpahkan rahmat dan karuniya-Nya, sehingga peneliti bisa menyelesaikan skripsi yang berjudul “Analisis Hubungan Preeklampsia-Eklampsia Gravidarum dengan Kejadian Persalinan Prematur pada Ibu Bersalin di RSUD Prof. Dr. H. Aloei Saboe Periode Januari-September Tahun 2020”. Shalawat dan salam kita panjatkan kepada Rasulullah SAW yang telah menjadi suri tauladan yang baik bagi umatnya. Skripsi ini disusun sebagai salah satu syarat bagi setiap mahasiswa Program Studi Pendidikan Dokter, Fakultas Kedokteran dan Ilmu Kesehatan Universitas Islam Negeri Alauddin Makassar untuk mendapatkan gelar Sarjana Kedokteran.

Peneliti menyadari bahwa skripsi ini tidak akan bisa selesai tanpa bantuan dari berbagai pihak. Oleh karena itu, dengan penuh kerendahan hati, peneliti mengucapkan banyak terima kasih, rasa hormat dan penghargaan atas semua bantuan dan dukungan yang diperoleh kepada :

1. Prof. Hamdan Juhannis, M.A., Ph.D. selaku Rektor Universitas Islam Negeri Alauddin Makassar beserta jajarannya.
2. Dr. dr. Syatirah, Sp.A., M.Kes. selaku Dekan Fakultas Kedokteran dan Ilmu Kesehatan UIN Alauddin Makassar serta para Wakil Dekan.
3. dr. Rini Fitriani, M.Kes selaku Kepala Program Studi Pendidikan Dokter Fakultas Kedokteran dan Ilmu Kesehatan UIN Alauddin Makassar.
4. dr. Dewi Setiawati, Sp.OG., M.Kes selaku pembimbing I dan dr. Arlina Wiyata Gama selaku pembimbing II, yang telah mengorbankan banyak waktu demi memberikan bimbingan, hingga peneliti dapat menyusun skripsi ini.

5. dr. Azizah Nurdin, Sp. OG., M. Kes selaku penguji kompetensi dan ibu Dr. H. Rahmi Damis, M. Ag selaku penguji agama yang telah memberikan banyak arahan kepada peneliti dalam penyusunan skripsi ini.
6. dr. Andang ilato, S.H., MM selaku direktur RSUD Prof. Dr. H Aloe Saboe Gorontalo yang telah mengizinkan peneliti untuk melakukan penelitian ini.
7. Seluruh staf dosen yang telah bersedia membagikan ilmu kepada peneliti.
8. Staf akademik yang telah membantu dalam hal administrasi kepada peneliti selama menjalankan pendidikan.
9. Ayah, ibu, dan kakak-kakak, serta seluruh keluarga besar peneliti yang telah memberikan kasih sayang, dukungan, dan nasihat, serta telah mengorbankan materinya selama peneliti menjalankan studi.
10. Sahabat-sahabat peneliti yang juga telah banyak mengorbankan tenaga, pikiran, dan waktu dalam membantu proses penyusunan skripsi ini.
11. Teman-teman angkatan 2017, sebagai teman seperjuangan yang telah memberikan dukungan kepada peneliti dalam keadaan apapun.
12. Semua pihak yang tidak dapat disebutkan satu persatu.

Peneliti menyadari bahwa skripsi ini masih memiliki banyak kekurangan. Oleh karena itu. Peneliti sangat mengharapkan kritikan dan saran yang membangun agar skripsi ini kelak bisa bermanfaat bagi semua pihak.

Semoga Allah SWT senantiasa melindungi kita semua.

Wassalamu'alaikum Wr. Wb.

Gorontalo, 1 Februari 2021

Peneliti,



Dewi Meliyani Ramadlana Suleman

DAFTAR ISI

HALAMAN JUDUL.....	i
PERNYATAAN KEASLIAN SKRIPSI.....	ii
PENGESAHAN SKRIPSI.....	iii
KATA PENGANTAR.....	iv
DAFTAR ISI.....	vi
DAFTAR TABEL.....	viii
DAFTAR GAMBAR.....	ix
ABSTRAK.....	x
BAB I PENDAHULUAN.....	1-12
A.Latar Belakang.....	1
B.Rumusan Masalah.....	6
C.Hipotesis.....	6
D.Definisi Operasional Dan Ruang Lingkup Penelitian.....	6
E.Kajian Pustaka.....	8
F.Tujuan Penelitian Dan Kegunaan Penelitian.....	11
BAB II TINJAUAN PUSTAKA.....	13-51
A.Tinjauan Umum Tentang Preeklampsia dan Eklampsia.....	13
B.Tinjauan Umum Tentang Persalinan Prematur.....	33
C.Hubungan Antara Preeklampsia-Eklampsia Gravidarum dengan Persalinan Prematur.....	43
D.Integrasi Keislaman.....	45
BAB III METODE PENELITIAN.....	52-58
A. Desain Penelitian.....	52
B. Lokasi Penelitian.....	52
C. Waktu Penelitian.....	52
D. Variabel Penelitian.....	52
E. Populasi dan Sampel.....	52
F. Cara Pengumpulan Data.....	54
G. Instrumen Penelitian.....	54
H. Kerangka Teori.....	55

I. Kerangka Konsep.....	56
J. Kerangka Kerja.....	56
K. Pengolahan dan Analisa Data.....	57
L. Penyajian Data.....	57
M. Etika Penelitian.....	57
BAB IV HASIL DAN PEMBAHASAN.....	59-67
A. Hasil.....	59
B. Pembahasan.....	63
BAB V PENUTUP.....	68-69
A. Kesimpulan.....	68
B. Saran.....	68
DAFTAR PUSTAKA.....	70
LAMPIRAN.....	75
DAFTAR RIWAYAT HIDUP.....	87



DAFTAR TABEL

Tabel 1 : Definisi Operasional.....	6
Tabel 2 : Kajian Pustaka.....	8
Tabel 3 : Distribusi Frekuensi Karakteristik Responden.....	60
Tabel 4 : Tabulasi Silang Antara Preeklampsia-Eklampsia Gravidarum dengan Persalinan Prematur	61
Tabel 5 : Uji Hipotesis dengan <i>Chi-Square</i>	62

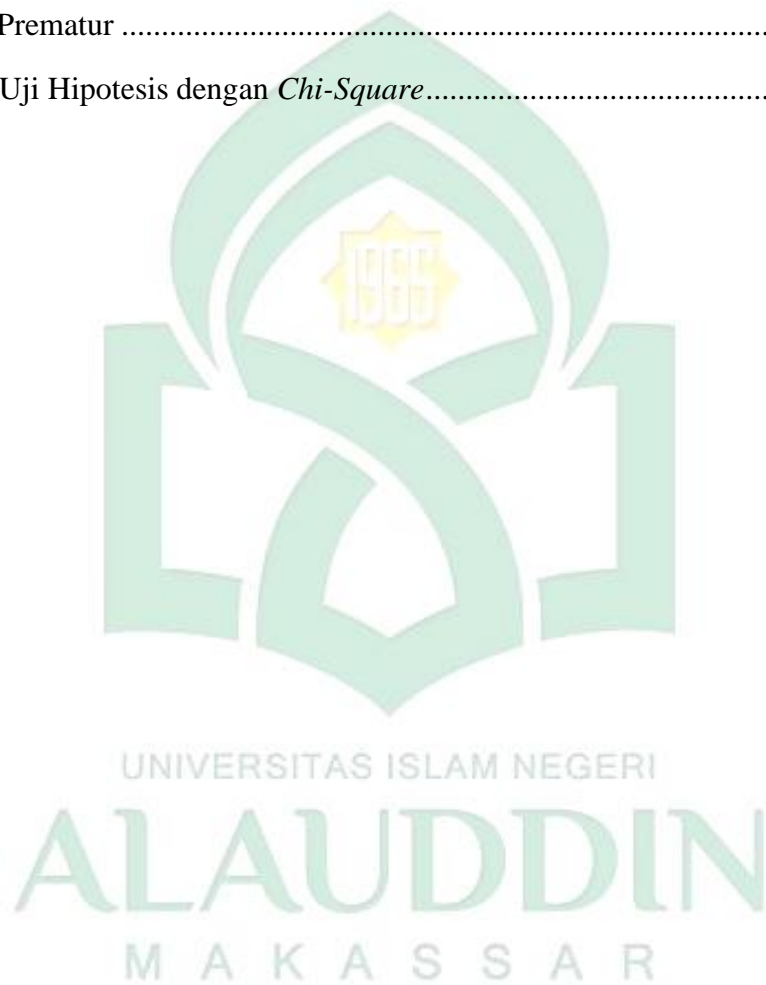

DAFTAR GAMBAR

Gambar 1 : Penyebab Kematian Ibu di Provinsi Gorontalo 2017-2019.....	3
Gambar 2 : Invasi Trofoblas ada Preeklampsia.....	16
Gambar 3 : HLA-G Pada Kehamilan	18
Gambar 4 : Debris Trofoblas	20
Gambar 5 : Skema Patogenesis Preeklampsia.....	23
Gambar 6 : Kerangka Teori.....	55
Gambar 7 : Kerangka Konsep	56
Gambar 8 : Kerangka Kerja.....	56



ABSTRAK

Nama : Dewi Meliyani Ramadlana Suleman
NIM : 70600117029
Pembimbing I : dr. Dewi Setiawati, Sp. OG., M. Kes
Pembimbing II : dr. Arlina Wiyata Gama
Judul Skripsi : Analisis Hubungan Preeklampsia-Eklampsia Gravidarum dengan Kejadian Persalinan Prematur pada Ibu Bersalin di RSUD Prof. Dr. H. Aloei Saboe Periode Januari-September Tahun 2020

Preeklampsia dan eklampsia adalah hipertensi dalam kehamilan, yang bersifat progresif dan memiliki risiko kesehatan paling signifikan bagi wanita hamil dan janin. Penyakit ini menyebabkan lebih dari 60.000 kematian ibu dan 500.000 kematian janin per tahun di seluruh dunia. Salah satu dampak yang ditimbulkan terhadap janin adalah kelahiran prematur. **Tujuan** : Untuk menganalisis hubungan antara preeklampsia-eklampsia gravidarum dengan kejadian persalinan prematur pada ibu bersalin di RSUD Prof. Dr. H. Aloei Saboe periode Januari-September tahun 2020. **Metode** : Penelitian analitik observasional menggunakan pendekatan *cross sectional*. Ibu yang bersalin di RSUD Prof. Dr. H. Aloei Saboe selama periode waktu Januari-September 2020 yang memenuhi kriteria inklusi dan eksklusi menjadi sampel dalam penelitian ini, yaitu berjumlah 66 sampel. Data diperoleh dari rekam medis dan dianalisis menggunakan *Chi-square*, dengan tingkat signifikansi 10% ($\alpha = 0,10$). **Hasil** : Diperoleh nilai *p - value* 0.048 ($p < 0,10$), yang berarti terdapat hubungan yang signifikan antara preeklampsia-eklampsia gravidarum dengan kejadian persalinan prematur pada ibu bersalin di RSUD Prof. Dr. H. Aloei Saboe Periode Januari-September Tahun 2020. **Kesimpulan** : Ada hubungan signifikan antara preeklampsia-eklampsia gravidarum dengan persalinan prematur di RSUD Prof. Dr. H. Aloei Saboe Periode Januari-September Tahun 2020. **Kata kunci** : Preeklampsia, Eklampsia Gravidarum, Prematur

ABSTRACT

Name : Dewi Meliyani Ramadlana Suleman
NIM : 70600117029
Advisor I : dr. Dewi Setiawati, Sp. OG., M. Kes
Advisor II : dr. Arlina Wiyata Gama
Title of Thesis : *Relation Analysis Of Preeclampsia-Eclampsia
Gravidarum With Preterm Birthin Women In Labor At Prof.
Dr. H. Aloei Saboe Regional Public Hospital From
January-September 2020*

*Preeclampsia and eclampsia are hypertension in pregnancy, which are considered to be progressive and have the most significant health risk for pregnant women and fetus. This disease has been evident to caused more than 60,000 maternal deaths and 500,000 fetal deaths per year worldwide. One of the mayor effects of this disease is premature birth. **Objective:** To analyze the relationship between preeclampsia-eclampsia gravidarum and the occurrences of premature birth in women at General Hospital Prof. Dr. H. Aloei Saboe during the period of January to September 2020. **Method:** This research was observational research by using a cross-sectional approach. The samples of this research were those who met the inclusion and exclusion criteria consisting of 66 laboring mother at the general hospital of Prof. Dr. H. Aloei Saboe. The data of this research were collected from the patients' medical records and were further analyzed by using Chi-square analysis with a significance level of 10% ($\alpha = 0.10$). **Results:** The result of this research specified that the p-value wa 0.048 was ($p < 0.10$) indicating that there is a significant relationship between preeclampsia-eclampsia gravidarum and the occurrences of premature birth in women at the general hospital of Prof. Dr. H. Aloei Saboe during the period of January to September 2020. **Conclusion:** therefore, this research concluded that a significant relationship between preeclampsia-eclampsia gravidarum and premature birth has been obtained.*

Keywords: *Preeclampsia, Eclampsia Gravidarum, Preterm Birth*

M A K A S S A R



BAB I

PENDAHULUAN

A. Latar Belakang

Angka Kematian Ibu (AKI) dan Angka Kematian Bayi (AKB) merupakan indikator yang cukup penting diantara beberapa indikator lain dalam menilai derajat kesehatan masyarakat di suatu Negara (Helmizar, 2014).

Angka kematian ibu (AKI) masih menunjukkan angka yang sangat tinggi di dunia. Setiap hari di tahun 2017, terdapat 810 ibu di dunia meninggal akibat penyakit atau komplikasi terkait kehamilan dan persalinan (WHO, 2019). Di Indonesia pun angka kematian ibu (AKI) juga terhitung masih tinggi. Pada tahun 2015 Indonesia memiliki AKI yang fantastis yaitu sebesar 305 per 100.000 kelahiran hidup, dan hal ini memperlihatkan bahwa Indonesia gagal dalam mencapai target penurunan angka kematian ibu sesuai *Millenium Development Goals* (MDGs) tahun 2015, karena target yang harus dicapai yaitu 102 per 100.000 kelahiran hidup (KEMENKES RI, 2019). Pada periode tahun 2018-2019, jumlah kematian ibu di Indonesia mencapai 4.226 jiwa (KEMENKES RI, 2020). Untuk menekan angka kematian ibu (AKI) di tahun 2020, saat ini *Sustainable Development Goals* (SDGs) mencanangkan target baru yaitu mengurangi angka kematian ibu global menjadi kurang dari 70 per 100.000 kelahiran hidup (WHO, 2019).

Menurut *World Health Organization* (WHO), penyebab 75% kematian ibu disebabkan oleh hipertensi pada kehamilan (preeklampsia/eklampsia), perdarahan, infeksi, partus lama, dan aborsi yg tidak aman (WHO, 2019). Hipertensi pada kehamilan adalah komplikasi yang paling umum terjadi pada ibu hamil di seluruh dunia (beberapa studi memperkirakan bahwa hal itu mempengaruhi 7-10% dari

semua kehamilan), dan dikaitkan dengan morbiditas dan mortalitas pada ibu serta kematian perinatal secara signifikan. Faktanya, hipertensi pada kehamilan merupakan penyebab terbesar kedua kematian ibu di seluruh dunia (14% dari total), dan diperkirakan 192 orang meninggal setiap hari (Peres, dkk., 2018). Di Indonesia sendiri, dari 4.226 kematian ibu pada tahun 2018-2019, terdapat 1.066 yang meninggal akibat hipertensi pada kehamilan (KEMENKES RI, 2020).

Preeklampsia dan eklampsia adalah dua diantara hipertensi kehamilan, yang dianggap sebagai penyebab utama morbiditas ibu dan perinatal. Preeklampsia merupakan kondisi serius yang bersifat progresif, ditandai dengan peningkatan tekanan darah $\geq 140/90$ mmHg dan protein dalam urin $\geq 300\text{mg}/24$ jam. Pada kondisi yang berat, kondisi preeklampsia akan jatuh pada eklampsia, dengan penambahan gejala berupa kejang atau penurunan kesadaran (Saraswati dan Mardiana, 2016). Penyakit ini menyerang antara 3% sampai 5% dari semua kehamilan dan menyebabkan lebih dari 60.000 kematian ibu dan 500.000 kematian janin per tahun di seluruh dunia. Diketahui bahwa preeklampsia dan eklampsia adalah gangguan hipertensi yang memiliki risiko kesehatan paling signifikan bagi wanita hamil dan janin (Peres, dkk., 2018).

Indonesia memiliki insiden preeklampsia 128.273 setiap tahun (Faiza, dkk., 2019). Untuk Provinsi Gorontalo, menurut data statistik dari dinas kesehatan provinsi Gorontalo, 15,93% kematian ibu diakibatkan oleh kasus preeklampsia, eklampsia, dan jenis hipertensi dalam kehamilan lain selama 3 tahun terakhir. Berikut adalah grafik yang memperlihatkan perbandingan yang lebih jelas antara penyebab – penyebab kematian ibu di Provinsi Gorontalo selama 3 tahun terakhir (2017-2019).

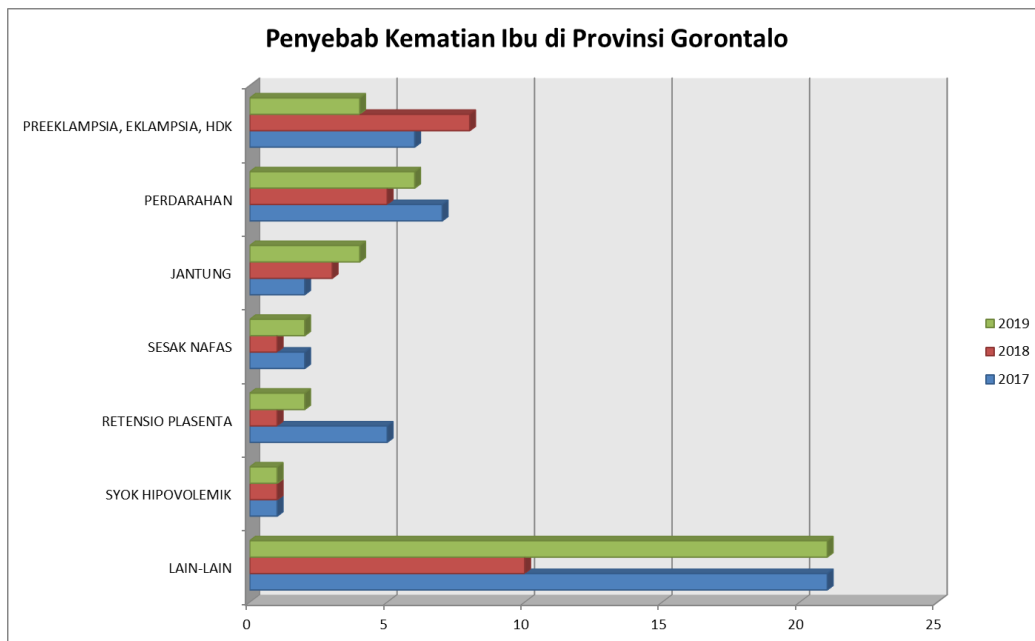

Gambar 1 : Penyebab Kematian Ibu di Provinsi Gorontalo 2017-2019
(Dinas Kesehatan Provinsi Gorontalo, 2020b)

Preeklampsia dan eklampsia yang merupakan salah satu masalah dalam kehamilan. Dalam al-Qur'an kesulitan yang dialami oleh seorang wanita hamil sudah digambarkan seperti dalam QS al-Ahqaf/46:15 sebagai berikut :

حَمَلَتْهُ أُمُّهُ كُرْهًا وَوَضَعَتْهُ كُرْهًا

Terjemahnya :

"..Ibunya telah mengandungnya dengan susah payah, dan melahirkannya dengan susah payah (pula).."

Potongan ayat di atas dapat menggambarkan kesengsaraan ibu hamil ketika mengandung, dan kesusahan serta kepayahan yang biasa dialami oleh wanita yang sedang hamil. Berbagai kesulitan dapat dialami oleh wanita yang sedang hamil, mulai dari mengidam, dengan aneka gangguan fisik dan psikis (Shihab, 2012). Kesengsaraan dan kepayahan yang dialami oleh wanita hamil termasuk di dalamnya adalah kondisi preeklampsia dan atau eklampsia, yang keduanya termasuk dalam gangguan fisik.

Prematuritas adalah masalah umum di seluruh dunia. Secara umum, kematian anak dibawah 5 tahun disebabkan oleh prematuritas. Berbeda dengan bayi yang lahir cukup bulan, bayi prematur memiliki risiko yang lebih besar. Berbagai masalah dapat ditimbulkan oleh kelahiran prematur. Hal ini disebabkan tingkat kematangan sistem organ yang belum sempurna, sehingga mereka mempunyai kesulitan untuk beradaptasi dengan kehidupan di luar rahim. Selain kematian, ada beberapa dampak akibat prematur, mulai dari yang berat sampai ringan. Gangguan kesehatan yang termasuk berat diantaranya adalah masalah perkembangan neurologi seperti kebutaan, gangguan penglihatan, dan tuli. Sedangkan gangguan yang lebih ringan seperti kelainan perilaku, kesulitan belajar dan berbahasa, gangguan konsentrasi/atensi dan hiperaktif. Semua hal tersebut dapat mengakibatkan rendahnya kualitas sumber daya manusia di masa yang akan datang (Sulistriarini dan Berliana, 2016).

Hampir semua negara memiliki jumlah kelahiran prematur yang terus meningkat. Diperkirakan terdapat 15 juta bayi lahir prematur setiap tahun di seluruh dunia, dan sekitar 1 juta anak meninggal setiap tahun akibat komplikasi kelahiran prematur. Indonesia sendiri menduduki peringkat kelima dengan jumlah kelahiran prematur terbanyak, yaitu 675.700 atau sekitar 15.8 per 100 kelahiran hidup (WHO, 2018). Jumlah kematian balita prematur di Indonesia sangat banyak, yaitu sebesar 25.800 kematian. Hal ini menempatkan Indonesia berada pada posisi ke 7 di antara 10 negara dengan jumlah kematian balita prematur yang tinggi (Rizqiani dan Yuliana, 2017).

Pada tahun 2019, terdapat 29.322 kematian balita. Dari 29.322 tersebut, 69% (20.244 kematian) diantaranya terjadi pada masa neonatus. Dari seluruh kematian neonatus tersebut, 80% (16.156 kematian) kematian terjadi pada enam hari pertama kehidupan. Penyebab terbanyak kematian neonatus adalah BBLR

(berat bayi lahir rendah), dan penyebab kematian lainnya adalah asfiksia, kelainan bawaan, sepsis, tetanus neonatorium, dan lainnya (KEMENKES RI, 2020). Sedangkan di Gorontalo tahun 2019, jumlah kematian balita adalah 264, dan sebagian besar terjadi pada masa neonatus. Penyebab terbanyak kematian balita di Gorontalo adalah BBLR, dengan total kasus 67 dari 274 (Dinas Kesehatan Provinsi Gorontalo, 2020a). Belum ditemukan data yang cukup tentang jumlah kematian anak yang disebabkan oleh prematur baik di Indonesia maupun di Gorontalo.

Preeklampsia dan eklampsia berkaitan erat dengan persalinan prematur. Terdapat kaitan secara langsung dan tidak langsung. Kaitan langsung berhubungan dengan adanya insufisiensi plasenta yang terjadi pada preeklampsia dan eklampsia. Istilah insufisiensi plasenta digunakan untuk menggambarkan transportasi nutrisi uteroplasenta yang tidak adekuat, sehingga menyebabkan gangguan pertumbuhan janin terhambat (IUGR) karena kekurangan oksigen dan terjadi gawat janin. Untuk dampak lebih lanjutnya, dapat terjadi kematian janin dalam rahim atau *intrauterine fetal death* (IUFD). Beberapa penelitian mengungkapkan bahwa preeklampsia merupakan penyebab paling umum pada IUFD, sehingga pada wanita hamil yang terdeteksi mengalami preeklampsia dan atau eklampsia harus diterapi dengan tepat. Pada kasus preeklampsia berat dan eklampsia, persalinan dini (lebih awal) dapat mencegah kematian janin. Persalinan ini dilakukan tanpa memandang usia gestasi, sehingga bayi cenderung lahir kurang bulan. Sedangkan kaitan secara tidak langsungnya adalah masalah kontraksi otot uterus karena spasme jangka panjang serta hormonal yang dapat mempercepat pematangan paru janin. Dari sinilah preeklampsia dan eklampsia saling berkaitan dengan kejadian persalinan prematur (Putri, dkk., 2017; Faiza, dkk., 2019).

Berdasarkan latar belakang diatas, maka peneliti ingin menganalisis hubungan antara kejadian preeklampsia-eklampsia dengan kelahiran prematur.

B. Rumusan Masalah

“Apakah terdapat hubungan antara preeklampsia-eklampsia gravidarum dengan kejadian persalinan prematur pada ibu bersalin di RSUD Prof. Dr. H. Aloi Saboe Periode Januari-September Tahun 2020 ?”

C. Hipotesis

1. Hipotesis Nol (H0)

Tidak terdapat hubungan antara preeklampsia-eklampsia gravidarum dengan kejadian persalinan prematur pada ibu bersalin di RSUD Prof. Dr. H. Aloi Saboe Periode Januari-September Tahun 2020.

2. Hipotesis Alternatif (Ha)

Terdapat hubungan antara preeklampsia-eklampsia gravidarum dengan kejadian persalinan prematur pada ibu bersalin di RSUD Prof. Dr. H. Aloi Saboe Periode Januari-September Tahun 2020.

D. Definisi Operasional Dan Ruang Lingkup Penelitian

1. Definisi Operasional Variabel

Definisi operasional variable pada penelitian ini adalah :

Tabel 1 : Definisi Operasional

Variabel	Definisi Operasional	Cara Ukur	Hasil Ukur	Skala
Variable Independen				
Preeklampsia	Ibu yang mengalami hipertensi dengan onset baru	Observasi melalui rekam medik.	• Pasien didiagnosa Preeklampsia	Nominal

	(sistolik 140 mmHg dan/ diastolik ≥ 90 mmHg) yang terjadi pada usia gestasi ≥ 20 minggu dengan adanya bukti bahwa terjadi disfungsi organ maternal (hati, neurologi, hematologi, atau ginjal) atau disfungsi uteroplacenta atau proteinuria.		<ul style="list-style-type: none"> • Pasien tidak didiagnosa preeklampsia 	
Eklampsia	Ibu yang mengalami kejang/ penurunan kesadaran/ koma, disertai tanda-tanda preeklampsia saat	Observasi melalui rekam medik.	<ul style="list-style-type: none"> • Pasien didiagnosa eklampsia • Pasien tidak didiagnosa eklampsia 	Nominal

	hamil.			
Variable Dependen				
Prematur	Lahirnya bayi sebelum usia kehamilan 37 minggu sejak hari pertama haid terakhir.	Observasi melalui rekam medik.	<ul style="list-style-type: none"> • Persalinan terjadi pada usia gestasi <37 minggu • Persalinan terjadi pada usia gestasi ≥ 37 minggu. 	Nominal

2. Ruang Lingkup Penelitian

Lingkup keilmuan dalam penelitian ini adalah Ilmu kesehatan ibu dan anak. Penelitian ini menghubungkan antara riwayat preeklampsia-eklampsia gravidarum dengan persalinan prematur, menggunakan metode analitik observasional berdasarkan rekam medis pasien.

E. Kajian Pustaka

Sebagai bahan penguat penelitian, berikut peneliti mengutip beberapa penelitian yang relevan :

Tabel 2 : Kajian Pustaka

No	Peneliti/ Tahun	Judul	Metode	Jumlah Sampel	Cara Pengukuran	Hasil
1.	Angga Nuralam Saputra	Hubungan Antara Preeklampsia	Observasi nal, dengan rancangan	Ibu yang didiagnosis Preeklampsia	Buku catatan bersalin	Terdapat hubungan yang

	(2017)	Berat Dan Kelahiran Prematur Di Rumah Sakit DR. Oen Surakarta Periode 2014-2015	<i>Cross Sectional.</i>	a berat dan Preeklampsia a tidak berat, dengan Jumlah 108 sampel.	di kamar bersalin RS Dr. Oen Surakarta	signifikan antara preeklampsia berat dan kelahiran prematur.
2.	Widya Kusumawati, Lilis Krisnawati (2017)	Hubungan Preeklampsia Dengan Kejadian Persalinan Prematur Pada Ibu Bersalin	Penelitian korelasi dengan pendekatan <i>retrospektif.</i>	Seluruh ibu bersalin di RS Aura Syifa Kabupaten Kediri, dengan jumlah 291.	Rekam medis Di RS Aura Syifa Kabupaten Kediri	Tidak terdapat hubungan antara preeklampsia dan persalinan prematur.
3.	Khairunni sa Salma (2018).	Hubungan Preeklampsia Terhadap Kejadian Persalinan Prematur di RSUP Adam Malik Tahun 2016-2017.	Observasional analitik, pendekatan <i>cross sectional.</i>	Seluruh ibu yang didiagnosis preeklampsia dan melakukan persalinan di RSUP Haji Adam Malik,	Rekam medic di RSUP Haji Adam Malik tahun 2016-2017.	Tidak terdapat hubungan preeklampsia terhadap kejadian persalinan prematur.

				sebanyak 417 sampel.		
4.	Nurhayati (2018)	Hubungan Preeklampsia Dengan Kejadian Persalinan Prematur di Rumah Sakit Umum Kabupaten Tangerang.	Penelitian observasion al dengan rancangan <i>case</i> <i>control</i> .	Sampel yang digunakan berjumlah 90, dengan 45 prematur dan 45 orang lainnya aterm.	Rekam medis di Rumah Sakit Umum Kabupat en Tangera ng.	Preeklamp sia merupaka n faktor yang mempeng aruhi persalinan prematu.
5.	Mariyani (2018).	Hubungan Antara Ibu Preeklampsia dengan Kejadian Kelahiran Prematur.	Analitik, pendekatan <i>cross</i> <i>sectional</i> .	Ibu yang bersalin di RSUD Kota Bekasi 2016, dengan jumlah 240.	Rekam medic ibu bersalin di RSUD Kota Bekasi periode 2016.	Ada hubungan yang bermakna antara preeklamp sia dengan kejadian persalinan prematu.
6.	Ananda Ika Nuriza, Semi	Hubungan Preeklampsia dengan Persalinan	Survey analitik, pendekatan <i>retrospectif</i> .	Pengambila n sampel dengan <i>total</i>	Rekam medis di RSUD Jombang	Ada hubungan preeklamp sia dengan

	Na'im, Ardiyanti Hidayah (2020).	Prematur di RSUD Jombang Bulan Juni Tahun 2019.		<i>sampling</i> , berjumlah 80 orang.	Bulan Juni Tahun 2019.	persalinan prematum.
--	---	---	--	---	---------------------------------	-------------------------

F. Tujuan Penelitian Dan Kegunaan Penelitian

1. Tujuan Penelitian

a. Tujuan Umum

Tujuan umum dari penelitian ini adalah untuk menganalisis hubungan antara preeklampsia-eklampsia gravidarum dengan kejadian persalinan prematur pada ibu bersalin di RSUD Prof. Dr. H. Aloei Saboe periode Januari-September tahun 2020.

b. Tujuan Khusus

- 1) Mengetahui angka kejadian ibu bersalin yang mengalami preeklampsia dan eklampsia gravidarum di RSUD Prof. Dr. H. Aloei Saboe Gorontalo selama periode waktu Januari-September 2020.
- 2) Menganalisis hubungan kejadian preeklampsia-eklampsia gravidarum dengan persalinan prematur di RSUD Prof. Dr. H. Aloei Saboe selama periode waktu Januari-September 2020.

2. Kegunaan Penelitian

a. Bagi Peneliti

Memperkaya pengetahuan dan wawasan, serta dapat menerapkan ilmu kesehatan yang sebelumnya telah dipelajari, terutama mengenai hubungan preeklampsia-eklampsia gravidarum dengan persalinan prematur.

b. Bagi Rumah Sakit

Mengetahui tingkat dan dampak dari kejadian preeklampsia-eklampsia gravidarum di rumah sakit tersebut, agar selanjutnya pihak rumah sakit dapat meningkatkan pelayanan dan penatalaksanaan untuk setiap kasus preeklampsia dan eklampsia.

c. Bagi Masyarakat

Menyajikan informasi bagi masyarakat mengenai bahaya preeklampsia-eklampsia gravidarum, agar masyarakat lebih memperhatikan kesehatan selama hamil.

d. Bagi Instansi

- 1) Sebagai bentuk kontribusi kepada institusi dalam memberikan tambahan ilmu dan data di bidang kesehatan ibu dan anak.
- 2) Dapat dijadikan motivasi untuk mengadakan penelitian selanjutnya di Fakultas Kedokteran dan Ilmu Kesehatan UIN Alauddin Makassar.



BAB II

TINJAUAN PUSTAKA

A. Tinjauan Umum Tentang Preeklampsia dan Eklampsia

1. Definisi Preeklampsia dan Eklampsia

International Society for the Study of Hypertension in Pregnancy (ISSHP) mendefinisikan preeklampsia sebagai hipertensi (tekanan darah sistolik >140 mmHg atau tekanan darah diastolic >90 mmHg pada dua kali pengukuran dengan interval waktu 4–6 jam) dengan onset baru yang muncul setelah 20 minggu kehamilan yang disertai dengan proteinuria (> 300 mg / hari) dan disfungsi organ maternal, seperti insufisiensi ginjal, disfungsi hati, gangguan system saraf, edema paru, disfungsi uteroplasenta, dan trombositopenia. Definisi untuk preeklampsia awalnya memasukkan proteinuria sebagai persyaratan diagnostik, tetapi hal tersebut tidak lagi digunakan, karena pada beberapa pasien telah terjadi perkembangan penyakit sebelum proteinuria terdeteksi. Oleh karena itu, proteinuria tidak lagi digunakan dalam definisi baru. Preeklampsia proteinurik dan non-proteinurik sekarang menjadi dua kategori terpisah (Mol, dkk., 2016).

Eklampsia merupakan cedera otak yang disebabkan oleh preeklampsia. Eklampsia didefinisikan sebagai preeklampsia yang disertai dengan kejang atau koma selama periode kehamilan atau post-partum. Kejang atau koma pada eklampsia tidak dikaitkan dengan penyakit neurologis lain yang dapat membenarkan keadaan kejang (yaitu epilepsi atau stroke otak). Eklampsia adalah kondisi yang paling langka dan paling parah dari semua jenis gangguan hipertensi kehamilan, dengan kematian ibu dan janin yang tinggi (Peres, dkk., 2018).

2. Faktor Risiko Preeklampsia dan Eklampsia

National Institute for Health and Care Excellence (NICE) mengklasifikasikan faktor risiko terjadinya preeklampsia. Seorang wanita berisiko tinggi mengalami preeklampsia jika ada riwayat penyakit hipertensi pada kehamilan sebelumnya, atau wanita yang memiliki penyakit ginjal kronis, penyakit autoimun, diabetes (tipe 1 atau 2), dan hipertensi kronis. Adapun risiko sedang terjadinya preeklampsia diantaranya adalah wanita nulipara, berusia ≥ 40 tahun, memiliki indeks massa tubuh (IMT) ≥ 35 kg / m², riwayat keluarga preeklampsia, *polycystic ovarian syndrome*, kehamilan ganda, dan interval kehamilan lebih dari 10 tahun. Kehadiran satu faktor risiko tinggi, atau lebih dari sama dengan dua faktor risiko sedang, digunakan untuk membantu panduan profilaksis aspirin, yang efektif dalam mengurangi risiko preeklampsia jika diberikan sebelum usia kehamilan 16 minggu. Dalam studi lain menyebutkan bahwa defisiensi vitamin D meningkatkan risiko terjadinya preeklampsia. Selain itu, wanita yang telah mendonorkan ginjal memiliki risiko dua kali lipat menderita preeklampsia dibandingkan wanita yang tidak mendonasikan ginjalnya. (Mol, dkk., 2016; Fox, dkk., 2019).

3. Patofisiologi Preeklampsia dan Eklampsia

a. Preeklampsia

Preeklampsia berkembang dalam 2 tahap yaitu ; (1) tahap pertama, abnormal plasentasi yang terjadi pada awal trimester I, diikuti oleh ; (2) sindrom maternal (kumpulan gejala) pada trimester II dan III, yang ditandai dengan faktor antiangiogenik yang berlebihan.

1) Tahap 1 : Disfungsi Plasenta

Mekanisme tahap pertama (plasentasi abnormal) masih sangat kontroversial. Sejumlah teori telah diajukan untuk menjelaskan proses terjadinya disfungsi plasenta (Rana, dkk., 2019). Teori-teori tersebut antara lain adalah :

a) Teori Abnormal Plasentasi

Preeklampsia pada dasarnya adalah penyakit yang terkait dengan plasenta. Secara fisiologi, rahim mendapat vaskularisasi dari cabang arteri uterina dan arteri ovarika. Kedua arteri ini kemudian menembus myometrium berupa arteri arkuata. Arteri arkuata akan memberikan cabang arteri radialis yang menembusi endometrium menjadi arteri basalis. Arteri basalis kemudian akan memberikan cabang menjadi arteri spiralis (Prawihardjo, 2016).

Pada kehamilan normal, trofoblas melakukan invasi ke dalam lapisan otot arteri spiralis, kemudian mengalami remodeling, sehingga arteri spiralis berubah dari arteri yang kecil, berotot, dan memiliki resistensi tinggi menjadi arteri yang lebih besar dengan kapasitas tinggi dan aliran darah yang lebih bebas. Hal ini memungkinkan aliran darah utero plasenta meningkat karena arteri dapat mengakomodasi peningkatan aliran darah secara independen untuk memberi makan janin yang sedang berkembang. Selain itu juga tekanan darah menjadi turun. Serangkaian proses ini dikenal dengan istilah “*remodeling arteri spiralis*”. Proses ini biasanya dimulai pada akhir trimester pertama dan selesai pada usia kehamilan 18-20 minggu (Phipps, dkk., 2016; Prawihardjo, 2016; Khalil dan Hameed, 2017).

Kegagalan proses remodelling arteri spiralis ini mengakibatkan resistensi arteri spiralis tetap tinggi. Lapisan otot arteri spiralis tetap dalam keadaan kaku dan keras. Kemampuan untuk vasodilatasi terbatas, sehingga menghalangi perfusi

plasenta, dan menyebabkan hipoksia. Selanjutnya terjadi pelepasan bahan antiangiogenik, yang pada keadaan lebih lanjut mengakibatkan disfungsi sel endotel sistemik pada ibu. Disfungsi sel endotel ini mengakibatkan terjadinya kerusakan multiorgan (Khalil dan Hameed, 2017).

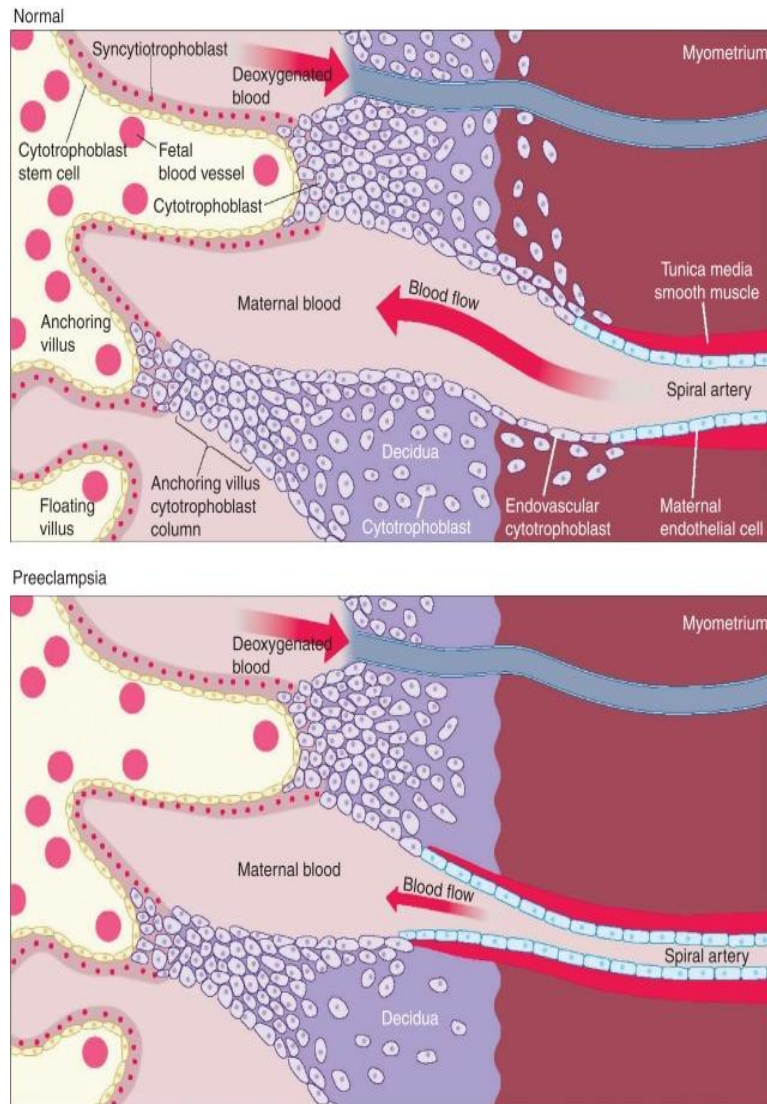

Gambar 2 : Invasi trofoblas pada preeklampsia (Cerdeira dan Karumachi, 2012)

b) Teori imunologi

Teori ini berkaitan dengan paparan antigen paternal/janin yang dianggap asing oleh tubuh ibu. Dugaan ini terlihat dari beberapa bukti diantaranya (Prawihardjo, 2016; Khalil dan Hameed, 2017) :

- (1) Preeklampsia cenderung terjadi pada kehamilan pertama. Paparan antigen paternal selanjutnya cenderung menurunkan risiko preeklampsia.
- (2) Paparan antigen paternal dari pasangan baru pada kehamilan berikutnya meningkatkan risiko preeklampsia.
- (3) Interval antar kehamilan yang panjang menyebabkan tubuh ibu merasa asing lagi dengan antigen paternal, sehingga risiko preeklampsia meningkat pada keadaan ini.
- (4) Wanita dengan seks oral mempunyai risiko lebih rendah untuk terjadinya preeklampsia.
- (5) Konsepsi melalui inseminasi buatan dan kehamilan melalui donor sel telur memiliki risiko preeklampsia. Kehamilan melalui teknik reproduksi berbantu dikatakan memiliki peningkatan empat kali lipat pada preeklampsia dibandingkan dengan kehamilan yang dibuahi secara alami.

Pada kehamilan normal, imun tubuh ibu tidak menolak adanya hasil konsepsi yang notabeneanya adalah benda asing. Hal ini karena terdapat *Human Leukocyte antigen protein G* (HLA-G). Peran HLA-G ini adalah mengendalikan respon imun tubuh agar tidak menolak hasil konsepsi, dengan cara melindungi trofoblas janin dari sel *Natural Killer* (NK) dari proses lisis. Selain itu, HLA-G ini juga berperan dalam proses invasi trofoblas ke jaringan desidua. Terjadinya preeklampsia diduga karena terjadi penurunan ekspresi dari HLA-G (Prawihardjo, 2016).

Referensi lain menjelaskan bahwa implantasi plasenta ditentukan oleh proses interaksi antara antigen trofoblas ekstra vili dan sel *Natural Killer* uterus (uNK). Tidak seperti NK perifer, uNK tidak bersifat sitotoksik. Sebaliknya, dalam desidua, sel-sel UNK mengatur kedalaman plasentasi, pembentukan kembali arteri spiralis, dan invasi trofoblas. Pada preeklampsia terdapat kelainan implantasi plasenta yang diduga karena aktivitas sel NK yang meningkat. Hal ini menyebabkan kerusakan pada pembuluh darah (Khalil dan Hameed, 2017; Rana dkk., 2019).

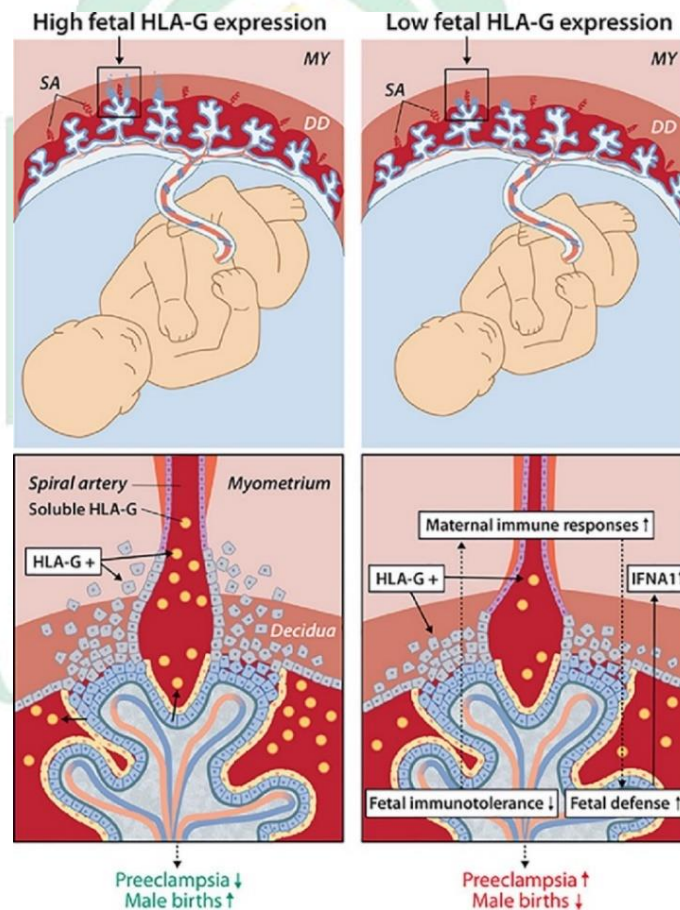

Gambar 3 : HLA-G Pada Kehamilan

(Wedenojaa, dkk., 2020)

c) Teori Inflamasi

Bagian permukaan plasenta janin dan maternal dibentuk oleh *syncytium* dari *syncytiotrophoblasts* multinukleat, yang merupakan hasil dari fusi sitotrofoblas mononukleat. Telah diketahui selama >100 tahun bahwa fragmen trofoblas multinukleat tersebut terlepas dari permukaan plasenta dan memasuki sirkulasi maternal pada preeklampsia, fragmen trofoblas yang terlepas tersebut disebut debris trofoblas. Hal ini sebenarnya terjadi pada kehamilan normal tetapi pada tingkat yang jauh lebih rendah. Apoptosis dan nekrotik mungkin merupakan mekanisme yang mengatur pelepasan debris tersebut. Apoptosis dan nekrotik yang terjadi pada trofoblas tersebut akibat reaksi stress oksidatif. Debris ini dianggap sebagai benda asing tubuh yang dapat menginduksi terjadinya reaksi inflamasi. Pada kehamilan normal jumlah debris ini ada dalam batas yang wajar, sehingga reaksi inflamasi yang terjadi berada dalam batas wajar pula (Dechend dan Staff, 2012).

Pada kondisi preeklampsia, terjadi peningkatan stress oksidatif, sehingga produksi debris apoptosis juga meningkat. Akibatnya, reaksi inflamasi yang terjadi juga jauh lebih berat dibandingkan dengan kehamilan normal. Respon inflamasi ini akan menyebabkan disfungsi endotel (Prawihardjo, 2016).

ALAUDDIN
M A K A S S A R

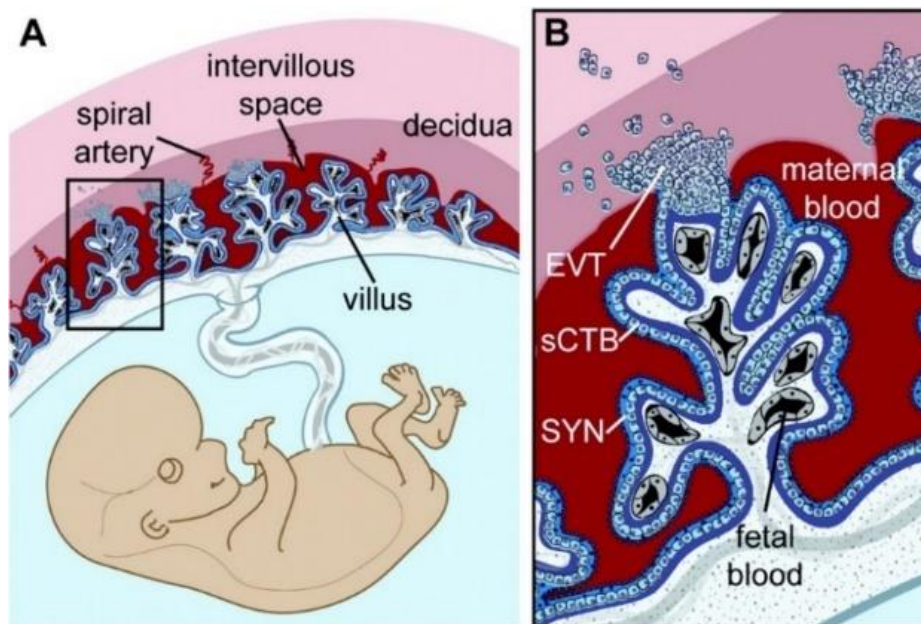

Gambar 4 : Debris Trofoblas
(Dechend dan Staff, 2012)

Disfungsi endotel yang terjadi, akan kembali memperberat respon inflamasi, dan merangsang sekresi berbagai sitokin proinflamasi dan anti inflamasi. Beberapa sitokin seperti interleukin-6 (IL-6), tumor nekrosis faktor- α (TNF- α), IL-10 dianggap memiliki peran utama dalam eklampsia. Pada kondisi preeklampsia, terjadi peningkatan IL-6. Sebagai sitokin pro-inflamasi, IL-6 mempengaruhi fungsi pembuluh darah, salah satunya adalah dapat meningkatkan resistensi pembuluh darah, sehingga memperberat kondisi hipertensi. Sedangkan defisiensi IL-10 sebagai faktor anti inflamasi dan peningkatan ekspresi TNF- α pada plasenta dan desidua banyak ditemukan pada kasus preeklampsia dibandingkan dengan kehamilan normal. Namun, tidak ada perbedaan tingkat IL-10 yang ditemukan berdasarkan tingkat keparahan preeklampsia. Beberapa penelitian menemukan bahwa terdapat perbedaan yang signifikan pada rasio IL-6: IL-10 pada preeklampsia dibandingkan dengan kehamilan normal. Semakin tinggi

rasio IL-6: IL-10, semakin tinggi pula tingkat keparahan penyakit (Setiawati, 2020).

d) Teori genetik

Faktor genetik dianggap berperan dalam preeklampsia. Wanita hamil yang memiliki riwayat keluarga preeklampsia memiliki risiko lebih tinggi dibandingkan wanita yang tidak memiliki riwayat keluarga preeklampsia (Prawihardjo, 2016).

Sebuah studi menunjukkan bahwa desidualisasi uterus yang buruk mempengaruhi perkembangan preeklampsia. Desidualisasi yang buruk tersebut menunjukkan adanya kelainan genetik dasar atau modifikasi genetik. Sel desidua yang rusak mungkin merupakan kontributor penting untuk invasi sitotrofoblas *downregulated* pada preeklampsia (Rana, dkk., 2019).

Tidak ada penyebab tunggal atau varian genetik khusus yang akan menjelaskan semua kasus preeklampsia. Untuk sebagian besar populasi, bagaimanapun, preeklampsia tampaknya mewakili kelainan genetik yang sangat kompleks, dan muncul sebagai hasil dari banyak varian umum di lokus berbeda, yang secara individual, memiliki efek kecil tetapi secara kolektif berkontribusi pada kerentanan individu terhadap preeklampsia. Eksposur lingkungan, termasuk usia dan berat badan, juga menentukan apakah varian penetran rendah ini menghasilkan fenotipik manifestasi penyakit. Meskipun tidak ada varian genetik khusus yang akan menjelaskan semua kasus preeklampsia, namun dapat dipastikan bahwa adanya gangguan genetik yang kompleks mempengaruhi sebagian besar populasi (Williams dan Pipkin, 2011).

Ujung tombak dari semua teori di atas adalah disfungsi plasenta, yang akhirnya menyebabkan hipoksia. Hipoksia merupakan pusat patogenesis dari

preeklampsia. HIF (Faktor yang dapat diinduksi hipoksia) -1α dan -2α , adalah faktor penanda kekurangan oksigen seluler (hipoksia), yang diekspresikan pada plasenta wanita dengan preeklampsia. Selain itu juga disfungsi plasenta yang terjadi menyebabkan pelepasan sFLT1 (soluble fms-like tirosin kinase 1), suatu faktor antiangiogenik kuat yang diketahui berkontribusi pada sindrom maternal. Pada preeklampsia terjadi juga stress oksidatif yang diduga bersumber dari ketidakseimbangan ROS dan enzim pada tingkat molekular plasenta akibat stress mitokondria. Selain itu stress oksidatif berasal dari stres retikulum endoplasma yang disebabkan oleh cedera reperfusi iskemia. Akibatnya, stres oksidatif ini mendorong transkripsi faktor antiangiogenik seperti sFLT1 (Rana, dkk., 2019).

Perhatikan gambar di bawah ini yang memperlihatkan skema patogenesis preeklampsia. Faktor genetik, faktor imunologi, faktor maternal lainnya menyebabkan disfungsi plasenta yang pada gilirannya menyebabkan pelepasan faktor antiangiogenik (seperti sFLT1 [soluble fms-like tyrosine kinase 1] dan sENG [soluble endoglin]) dan mediator inflamasi lainnya untuk menginduksi preeklampsia (Cerdeira dan Karumachi, 2012).

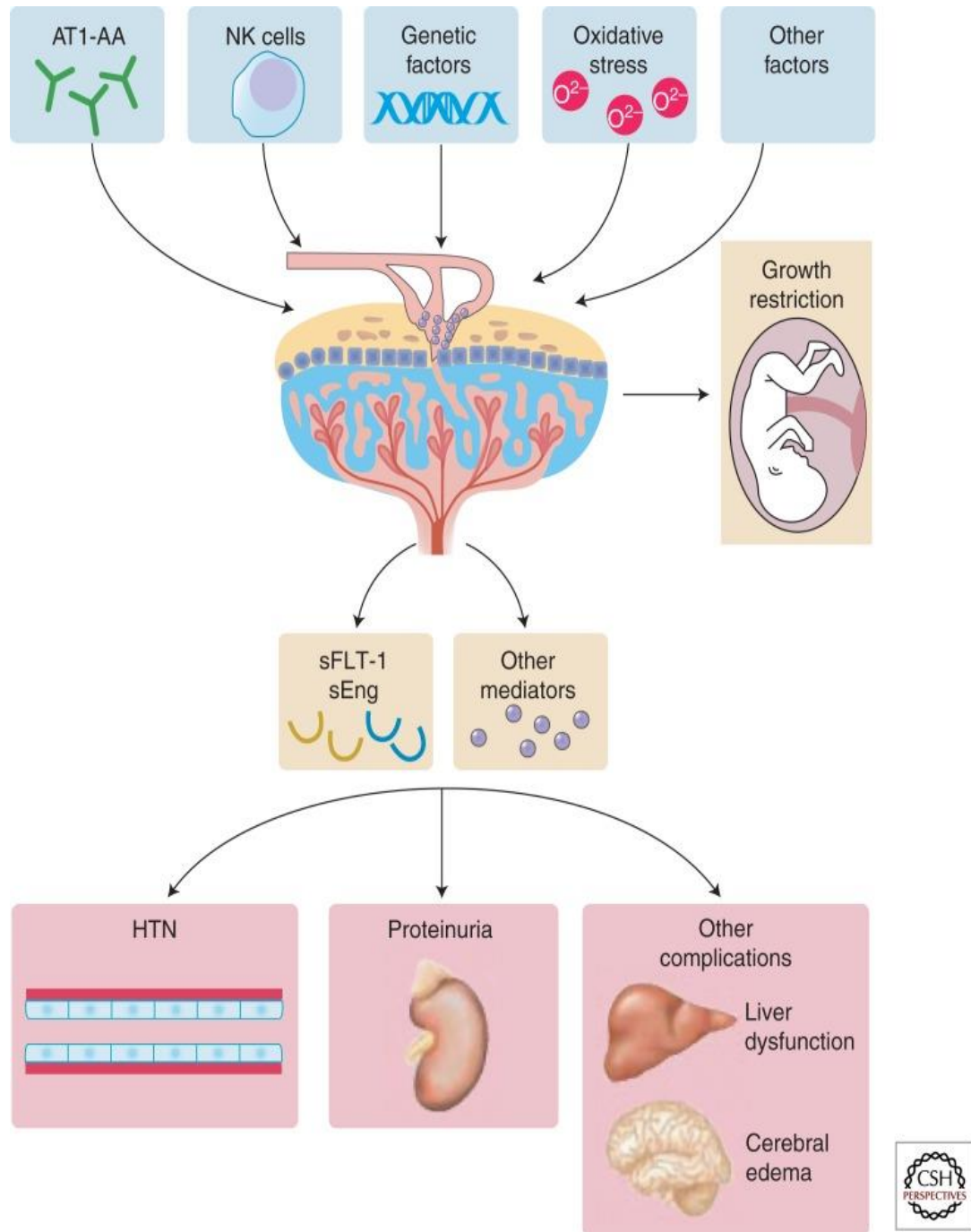

Gambar 5 : Skema Patogenesis Preeklampsia
 (Cerdeira danKarumachi, 2012).

2) Tahap 2 : Sindrom Maternal

Terjadi peningkatan kadar protein antiangiogenik sFLT1 di plasenta pada pasien preeklampsia. sFLT1 adalah protein terlarut yang memberikan efek antiangiogenik dengan mengikat dan menghambat aktivitas biologis protein proangiogenik VEGF dan PlGF. VEGF penting untuk pemeliharaan fungsi sel endotel, terutama pada endothelium pembuluh darah di otak, hati, dan glomeruli, organ utama yang terkena preeklampsia. Sebagai anggota keluarga VEGF, PlGF penting dalam angiogenesis. Selain peningkatan kadar sFLT1, kadar PlGF bebas yang bersirkulasi menurun pada wanita dengan preeklampsia, menunjukkan ketidakseimbangan protein antiangiogenik dan proangiogenik. Protein antiangiogenik lain yang juga telah dipelajari pada preeklampsia adalah soluble endoglin (sENG), penghambat TGF- β 1 (transforming growth factor β 1) endogen. sENG meningkat dalam serum wanita preeklampsia 2 bulan sebelum timbulnya tanda klinis preeklampsia. Adanya ketidakseimbangan faktor angiogenik menyebabkan kerusakan pembuluh darah. Peningkatan rasio sFLT1 : PlGF dikaitkan dengan hasil ibu dan janin yang lebih buruk dibandingkan dengan wanita dengan rasio yang lebih rendah (Rana, dkk., 2019).

b. Eklampsia

Penyebab pasti dari eklampsia masih belum jelas meskipun pemahaman tentang preeklampsia telah maju. Diusulkan bahwa terjadi peningkatan permeabilitas sawar darah-otak selama preeklampsia, yang menyebabkan perubahan aliran darah otak karena gangguan autoregulasi. Ada dua mekanisme patofisiologis yang diusulkan untuk eklampsia, keduanya berasal dari proses penyakit awal, yaitu preeklampsia. Patogenesis preeklampsia terkait dengan

plasentasi abnormal. Dalam kehamilan normal, sitotrofoblas janin bermigrasi ke dalam rahim ibu dan menyebabkan pembentukan kembali pembuluh darah endometrium untuk suplai darah ke plasenta. Pada preeklampsia, terdapat invasi yang tidak adekuat dari sitotrofoblas, sehingga menyebabkan proses *remodeling* yang buruk dari arteri spiralis, yang mengurangi suplai darah ke plasenta. Suplai darah yang tidak normal menyebabkan peningkatan resistensi arteri uterina dan vasokonstriksi, yang pada akhirnya menghasilkan iskemia plasenta dan stres oksidatif. Radikal bebas dan sitokin, seperti faktor pertumbuhan endotel vaskular atau VEGF, dilepaskan sebagai akibat langsung dari stres oksidatif, yang menyebabkan kerusakan endotel. Selain itu, protein angiogenik atau pro-inflamasi berkontribusi negatif terhadap fungsi endotel ibu. Gangguan endotel terjadi tidak hanya di lokasi rahim tetapi juga di endotel serebral, yang menyebabkan gangguan neurologis, menyebabkan eklampsia. Mekanisme lain yang diusulkan adalah bahwa peningkatan tekanan darah dari preeklampsia menyebabkan disfungsi autoregulasi pembuluh darah otak, yang menyebabkan hipoperfusi, kerusakan endotel, atau edema serebral (Magley dan Hinson, 2020).

4. Klasifikasi Preeklampsia dan Eklampsia

Preeklampsia diklasifikasikan menjadi dua kategori berdasarkan tingkat keparahan penyakit. Pertama, dikenal dengan istilah "preeklampsia tanpa gejala berat" yang sebelumnya dikenal dengan preeklampsia ringan, didefinisikan sebagai peningkatan tekanan darah sistolik (SBP) ≥ 140 mmHg atau tekanan darah diastolik (DBP) ≥ 90 mmHg, dan proteinuria > 300 mg / 24 jam, tanpa gejala dan / atau kelainan tambahan dalam pengujian laboratorium. Kedua, "Preeklampsia dengan gejala berat" atau lebih dikenal dengan preeklampsia berat, didefinisikan sebagai peningkatan tekanan darah sistolik ≥ 160 mmHg atau diastolik ≥ 110 mmHg, atau keduanya disertai dengan bukti

disfungsi organ target. Wanita dengan preeklampsia berat mungkin mengalami sakit kepala, gangguan penglihatan (termasuk kebutaan), nyeri epigastrium, mual dan muntah, insufisiensi hati dan ginjal, dan edema paru (Khalil dan Hameed, 2017; Peres, dkk., 2018).

Sedangkan untuk eklampsia, dikenal tiga jenis eklampsia. Pertama, eklampsia gravidarum yang terjadi sebelum persalinan. Kedua, eklampsia intrapartum yaitu terjadi saat proses persalinan. Ketiga, eklampsia postpartum, yang biasa terjadi 48 jam pertama setelah persalinan, dan akan berisiko terjadi hingga 6 minggu pasca persalinan. Eklampsia seperti ini sering disebut dengan eklampsia *late onset*. Kejadian eklampsia paling banyak terjadi pada saat memasuki trimester akhir dan semakin meningkat ketika mendekati persalinan (Andalas, dkk., 2017).

5. Gambaran Klinis Preeklampsia dan Eklampsia

a. Preeklampsia

Gambaran klinis dari preeklampsia bervariasi, kebanyakan kasus asimtomatik, dan didiagnosis selama pemeriksaan rutin *antenatal care* (ANC). Presentasi klinis dapat menandakan adanya kerusakan multisistem yang mendasari. Wanita dengan preeklampsia berat mungkin datang dengan gejala seperti sakit kepala, gangguan penglihatan (termasuk kebutaan), nyeri epigastrium, atau mual dan muntah. Komplikasi neurologis termasuk eklampsia (kejang), stroke, atau defisit neurologis reversibel, kebutaan kortikal, ablasi retina, dan ensefalopati reversibel. Keterlibatan hepar bermanifestasi sebagai disfungsi hepar, hematoma, atau bahkan rupture hepar. Insufisiensi ginjal akut sebagai bukti keterlibatan ginjal pada kasus preeklampsia, komplikasi kardiorespirasi yang menyebabkan iskemia miokard dan edema paru, serta solusio plasenta sebagai akibat dari keterlibatan plasenta juga dapat terjadi (Mol, dkk., 2016).

b. Eklampsia

Eklampsia dapat terjadi pada saat antepartum, selama persalinan, dan hingga 6 minggu pascapartum. Wanita dengan eklampsia umumnya muncul setelah usia kehamilan 20 minggu, dengan sebagian besar kasus terjadi setelah usia kehamilan 28 minggu. Hasil pemeriksaan fisik yang khas untuk eklampsia adalah kejang tonik-klonik umum, yang biasanya berlangsung selama 60 sampai 90 detik. Fase postiktal sering muncul setelah kejang. Pasien dapat mengalami gejala awal seperti sakit kepala parah, hyperreflexia, penglihatan kabur, fotofobia, nyeri epigastrik atau kuadran kanan atas, dan /atau perubahan status mental (Khalil dan Hameed, 2017; Magley dan Hinson, 2020).

6. Diagnosis

a. Preeklampsia

Anamnesis dan pemeriksaan fisik tidak memiliki akurasi yang kuat untuk menilai tingkat keparahan preeklampsia atau prediksi komplikasi, serta tidak boleh digunakan untuk mengambil keputusan manajemen persalinan. Diperlukan pemeriksaan laboratorium. ISSHP (*International Society For The Study Of Hypertension In Pregnancy*) merekomendasikan agar wanita hamil dengan hipertensi melakukan pemeriksaan laboratorium yang mengukur hemoglobin, jumlah trombosit, kreatinin serum, enzim hati, dan serum asam urat untuk mengetahui adanya disfungsi organ ibu dan diagnosis preeklampsia. Pedoman baru juga telah menerapkan pengujian rasio PIGF atau sFlt-1:PIGF untuk diagnosis preeklampsia. Wanita dengan preeklampsia ditandai dengan kadar sFlt-1 yang tinggi dan PIGF yang rendah dalam sirkulasi. sFlt-1 adalah protein anti-angiogenik yang bertindak sebagai antagonis terhadap protein angiogenik PIGF dan faktor pertumbuhan endotel vaskular (VEGF). Faktor sFlt-1 menghambat VEGF dan PIGF, sFlt-1 sehingga terjadi vasokonstriksi dan disfungsi endotel.

Pengukuran tingkat PIGF rendah terbukti memiliki sensitivitas tinggi dalam mendiagnosis preeklampsia. USG dilakukan untuk menilai disfungsi uteroplasenta dan pertumbuhan janin (Fox, dkk., 2019).

b. Eklampsia

Eklampsia adalah penyakit yang berkaitan dengan diagnosis preeklampsia. Pasien dengan eklampsia datang dengan kejang tonik-klonik umum. Diagnosis preeklampsia terutama berpusat pada tekanan darah saat pasien mengalami hipertensi onset baru setelah 20 minggu kehamilan. Pasien dengan tekanan darah sistolik ≥ 140 mmHg dan / atau tekanan darah diastolik ≥ 90 mmHg memenuhi kriteria untuk hipertensi onset baru. Selain tekanan darah tinggi, pasien juga memiliki salah satu dari tanda berikut: proteinuria, disfungsi ginjal, disfungsi hati, gejala sistem saraf pusat, edema paru, dan trombositopenia. Proteinuria tidak lagi penting untuk diagnosis preeklampsia; Namun, kriteria ini seringkali masih dimasukkan dalam diagnosis saat ini. Proteinuria didefinisikan sebagai setidaknya 300 mg protein dalam sampel urin 24 jam. Laboratorium penting lainnya termasuk tes fungsi hati, CBC untuk menilai fungsi trombosit, dan profil metabolik dasar untuk menilai GFR dan fungsi ginjal. Kadar transaminase yang lebih dari dua kali batas atas normal dengan atau tanpa nyeri kuadran kanan atas atau nyeri epigastrik berhubungan dengan preeklampsia. Kadar trombosit yang lebih dari 100.000 juga termasuk dalam diagnosis preeklampsia. Adanya edema paru pada rontgen dada atau pemeriksaan yang berhubungan dengan peningkatan tekanan darah (Magley dan Hinson, 2020).

7. Penatalaksanaan Pre-eklampsia dan Eklampsia

a. Pre-eklampsia

Penentuan diagnosis dan jenis preeklampsia yang benar sangat penting dalam melakukan penatalaksanaan. Prinsip penatalaksanaan preeklampsia ringan

adalah mencegah perkembangan penyakit menjadi preeklampsia berat, menetapkan waktu persalinan, dan mengevaluasi perkembangan paru janin. Pasien preeklampsia tanpa gejala berat harus diawasi secara ketat. Pemantauan meliputi beberapa evaluasi kondisi maternal dan janin. Kondisi ibu dinilai melalui pemantauan gejala klinis, setidaknya dua kali dalam satu minggu. Tekanan darah harus sering diukur, dan tes laboratorium harus dilakukan setiap minggu, termasuk jumlah trombosit dan kadar enzim hati. Kondisi janin harus dinilai setiap hari oleh ibu sendiri (skrining gerakan janin), pemantauan detak jantung janin minimal dua kali dalam satu minggu, dan pemeriksaan USG untuk mengevaluasi volume cairan ketuban dan pertumbuhan janin (Lambert, dkk., 2014).

Sedangkan untuk kasus preeklampsia berat, prinsipnya adalah mencegah terjadinya eklampsia, kontrol tekanan darah yang ketat, dan perencanaan persalinan. Oleh karena risiko tinggi yang ditimbulkan oleh preeklampsia berat bagi wanita hamil, maka pasien harus mendapatkan perawatan di rumah sakit dan dilakukan pemantauan secara terus menerus. Terapi antihipertensi harus segera dimulai, dan harus dilakukan pemeriksaan tanda-tanda eklampsia yang akan segera terjadi. Bahkan, jika perlu terapi profilaksis antikonvulsan harus segera dimulai (Peres, dkk., 2018).

Penatalaksanaan farmakologi yang sering digunakan pada kasus preeklampsia berat adalah magnesium sulfat ($MgSO_4$) intravena atau intramuscular. Dosis regimen magnesium sulfat standar adalah 4 g dari $MgSO_4$ IV 20% selama 4-5 menit, diikuti oleh 8 g dari 40% $MgSO_4$ IM (4 mg di setiap bokong). Antihipertensi diberikan jika tekanan darah diastol > 110 mmHg. Dapat diberikan nifedipin sublingual 10 mg. Setelah 1 jam, jika tekanan darah masih tinggi dapat diberikan nifedipin ulangan 5-10 mg sublingual atau oral dengan

interval 1 jam, 2 jam atau 3 jam sesuai kebutuhan. Penurunan tekanan darah tidak boleh terlalu agresif. Tekanan darah diastol jangan kurang dari 90 mmHg, penurunan tekanan darah maksimal 30% (Hariadi, 2004).

Preeklampsia berat merupakan salah satu indikasi dilakukannya persalinan cepat pada wanita dengan usia kehamilan di atas 34 minggu. Sebelum 24 minggu, dianjurkan untuk segera terminasi kehamilan. Sedangkan wanita dengan preeklampsia berat dengan usia gestasi 24 - 34 minggu, steroid direkomendasikan untuk pematangan paru janin. Dalam hal ini, persalinan harus ditunda selama 48 jam, jika memungkinkan (Lambert, dkk., 2014).

b. Eklampsia

Sama dengan preeklampsia, pengobatan definitif untuk eklampsia adalah melahirkan janin. Kejang atau koma eklampsia adalah kedaruratan medis dan membutuhkan perawatan segera untuk mencegah kematian ibu dan janin. Pasien yang mengalami kejang harus segera dipastikan jalan napas aman untuk mencegah aspirasi. Pasien harus ditempatkan di sisi kirinya, dan dilakukan *suction* untuk menghilangkan sekresi oral. Alat bantu napas juga harus tersedia jika kondisi pasien memburuk. Terapi antikonvulsif adalah terapi terpenting untuk kasus eklampsia. Obat yang direkomendasikan untuk digunakan adalah magnesium sulfat (MgSo₄) intravena, yang merupakan pengobatan lini pertama untuk kejang eklampsia. Guideline RCOG merekomendasikan dosis loading magnesium sulfat 4 g selama 5 – 10 menit, dilanjutkan dengan dosis pemeliharaan 1-2 g/jam selama 24 jam post partum atau setelah kejang terakhir, kecuali terdapat alasan tertentu untuk melanjutkan pemberian magnesium sulfat. Pemantauan produksi urin, refleks patella, frekuensi napas dan saturasi oksigen penting dilakukan saat memberikan magnesium sulfat. Pemberian ulang 2 g bolus dapat dilakukan apabila terjadi kejang berulang. Selama pemberian obat ini, penting

untuk dikontrol tingkat magnesium sistemik untuk menghindari masalah yang berhubungan dengan hypermagnesemia (dalam kasus ekstrim, hal ini dapat menyebabkan kelumpuhan otot dan henti kardiorespirasi). Oleh karena itu, perhatian khusus harus diberikan saat memberikan obat ini karena dapat menyebabkan keracunan dan menyebabkan disfungsi pernapasan, kerusakan sistem saraf pusat, dan serangan jantung. Penting untuk memantau reflex patella, fungsi kreatinin, dan keluaran urin (POGI, 2016; Peres, dkk., 2018).

Meski tidak diterima secara universal, diazepam intravena juga dapat digunakan sebagai antikonvulsif alternatif. Obat ini berhubungan dengan kematian janin dan ibu. Sebaiknya diazepam hanya digunakan jika wanita hamil refrakter terhadap magnesium sulfat (Peres, dkk., 2018).

Kontrol tekanan darah juga penting setelah melahirkan karena risiko eklampsia paling tinggi selama 48 jam setelah kelahiran. Tekanan darah sistolik harus kurang dari 150 mmHg, dan tekanan diastolik harus kurang dari 100 mmHg pada dua kali pengukuran setidaknya dengan jarak empat jam (Magley dan Hinson, 2020).

c. Waktu Persalinan

Persalinan adalah satu-satunya penatalaksanaan yang tepat untuk preeklampsia dan eklampsia. Oleh karena itu, waktu persalinan yang optimal sangat penting. Untuk wanita dengan preeklampsia ringan, dan tidak terdapat indikasi lain untuk persalinan, manajemen hamil dengan pemantauan ibu dan janin disarankan, sampai usia gestasi 37 minggu. Manajemen seperti ini hanya dapat dilakukan di fasilitas kesehatan yang memiliki perawatan intensif ibu dan bayi yang memadai. Sedangkan untuk usia gestasi lebih dari sama dengan 37 minggu, lebih dianjurkan untuk melakukan persalinan. Persalinan tersebut harus direncanakan dalam waktu 24-48 jam. Pada kasus preeklampsia berat dan

eklampsia, tanpa memandang usia gestasi, persalinan harus segera dilakukan setelah stabilisasi maternal. Begitupun dengan preeklampsia yang disertai kondisi ibu atau janin yang tidak stabil, segera lakukan persalinan setelah stabilisasi maternal (Lambert, dkk., 2014).

8. Komplikasi Preeklampsia dan Eklampsia

Preeklampsia parah juga bisa bermanifestasi sebagai sindrom HELLP, ditandai dengan anemia hemolitik mikroangiopatik, disfungsi hati, dan trombositopenia, dengan atau tanpa proteinuria atau hipertensi berat. Sindrom HELLP sering memiliki onset akut, dengan penurunan kondisi ibu yang sangat cepat. Komplikasi janin termasuk hambatan pertumbuhan, lahir mati, kematian neonatal, dan komplikasi terkait prematuritas sejak persalinan dini (Mol, dkk., 2016).

9. Pencegahan preeklampsia dan eklampsia

Untuk pencegahan preeklampsia, satu-satunya terapi efektif yang diketahui saat ini adalah dosis rendah aspirin. Beberapa pedoman internasional, termasuk yang dari *World Health Organization* (WHO) dan *American College of Obstetricians and Gynecologists* (ACOG) merekomendasikan untuk memulai aspirin dosis rendah pada akhir trimester pertama, khususnya bagi wanita dengan risiko tinggi (misalnya wanita dengan riwayat preeklampsia sebelumnya). Dosis aspirin yang diberikan adalah 75-100 mg. Selain itu, suplementasi kalsium juga perlu dilakukan, karena berhubungan dengan penurunan risiko preeklampsia dan kelahiran prematur. Ini paling efektif pada populasi di mana konsumsi kalsium makanan rendah (<600 mg / hari, yang dapat terjadi di beberapa negara berpenghasilan rendah dan menengah). WHO merekomendasikan suplemen kalsium harian adalah 2 g per hari (Khalil dan Hameed, 2017; Peres, dkk., 2018).

B. Tinjauan Umum Tentang Persalinan Prematur

1. Definisi dan Klasifikasi Persalinan Prematur

World Health Organization (2018) mendefinisikan persalinan prematur sebagai persalinan yang terjadi sebelum usia kehamilan 37 minggu, atau kurang dari 259 hari dihitung sejak hari pertama haid terakhir (HPHT). Terdapat tiga kategori persalinan prematur yang dibagi berdasarkan usia gestasi :

- a. *Extremely prematur* (<28 minggu)
- b. *Very prematur* (28– <32 minggu)
- c. *Moderate or lateprematum* (32– <37 minggu penuh kehamilan).

Dikatakan persalinan aterm (cukup bulan) jika persalinan terjadi pada usia gestasi antara 37 dan 42 minggu, karena waktu tersebut dianggap sebagai waktu yang optimal dan baik bagi ibu dan bayinya. *International Classification of Diseases* mendefinisikan kehamilan cukup bulan sebagai kehamilan dengan usia gestasi mulai dari 37 minggu penuh hingga kurang dari 42 minggu penuh (259-293 hari) (Quinn,dkk., 2016).

2. Faktor Risiko Persalinan Prematur

a. Kondisi Sosial Ekonomi

Kondisi social ekonomi yang buruk berkaitan dengan risiko tinggi persalinan prematur. Tingkat pendidikan ibu, status perkawinan dan etnis sering digunakan sebagai indikator status sosial ekonomi. Beberapa hasil penelitian menunjukkan bahwa ibu tunggal memiliki risiko lebih tinggi mengalami kelahiran prematur, hal ini berkaitan dengan peningkatan ketegangan dan stress, dibandingkan ibu yang menikah. Pendidikan ibu yang rendah juga telah dikaitkan dengan risiko mengalami persalinan prematur, dimana gaya hidup yang tidak

sehat, termasuk pola makan serta kesehatan fisik, dan ketegangan emosional, mungkin berperan (Fuchs dan Senat, 2015).

Pada banyak negara, ditemukan juga hubungan antara etnis dan kelahiran prematur. Terlihat jelas tingkat persalinan prematur pada populasi New York secara signifikan lebih rendah dibandingkan Afrika. Beberapa hipotesis utama adalah bahwa hal itu terkait dengan ketidaksetaraan sosial dan ekonomi yang mendasari. Namun hubungan antara ras ibu dan persalinan prematur mungkin tidak sepenuhnya dijelaskan oleh sosial dan kesenjangan ekonomi. Beberapa studi menunjukkan bahwa ada kecenderungan genetik untuk melahirkan prematur. Selain itu diketahui pula terdapat perbedaan durasi fisiologis kehamilan pada wanita etnis Afrika dan Amerika, Afrika memiliki durasi kehamilan yang lebih pendek (Frey dan Klebanoff, 2016; Koullali dkk., 2016).

b. Usia Ibu Ketika Hamil

Usia ibu di atas 40 tahun merupakan faktor risiko independen untuk persalinan prematur. Salah satu mekanismenya yang mungkin terlibat adalah patologi vaskular plasenta, seperti perdarahan plasenta, kehilangan integritas pembuluh darah dan berkurangnya fungsi fisiologis arteri spiralis ibu. Preeklampsia dan gangguan hipertensi lain juga terkait dengan iskemia uteroplasenta dan dengan kelahiran prematur. Faktor lain yang mempengaruhi persalinan prematur pada wanita yang lebih tua adalah defisiensi progesterone. Jumlah progesterone menurun seiring dengan bertambahnya usia ibu. Hormon progesterone dikaitkan dengan kelahiran prematur, terbukti dengan suplementasi progesterone efektif dalam pencegahan persalinan prematur (Londero, dkk., 2019).

Penelitian lain juga menemukan bahwa risiko meningkat pada ibu muda (<20 tahun). Menurut Oktaviani (dalam Rifqiya Faiza, Fransiska Ngo, and Fikriah

2019) ibu hamil pada usia muda (<20 tahun) memiliki organ reproduksi serta fungsi fisiologis yang belum matang. Selain itu, secara psikologis ibu dengan usia muda belum mencapai emosi dan kejiwaan yang cukup dewasa, sehingga akan berpengaruh terhadap janinnya. Namun penelitian lain menunjukkan usia ibu yang muda tidak signifikan mempengaruhi persalian prematur. Usia muda bukanlah faktor risiko independen terhadap persalinan prematur, tetapi dikaitkan dengan faktor lain yang menyebabkan peningkatan risiko, seperti merokok. Pada dasarnya, kebiasaan merokok pada ibu muda (<20 tahun) lebih banyak dibandingkan kelompok usia 30-34 tahun (Fuchs dan Senat, 2015).

c. Ketuban Pecah Dini

Penyebab ketuban pecah dini antara lain infeksi rahim, trauma, stress, merokok saat kehamilan, hipertensi yang tidak terkontrol, dan lain sebagainya. Ibu yang mengalami ketuban pecah dini biasanya terpaksa dilahirkan sebelum waktunya atau persalinan prematur (Kusumawati dan Krisnawati, 2017).

d. Obesitas

Obesitas ibu dikaitkan dengan persalinan prematur karena melibatkan mekanisme peradangan sistemik. Peningkatan sitokin dalam tubuh oleh karena peradangan berhubungan dengan pematangan serviks dan juga dapat menyebabkan kontraksi miometrium, yang mungkin melalui stimulasi prostaglandin. Obesitas dikaitkan dengan adanya peningkatan produksi adipokin dari lemak visceral. Adipokin tersebut menyebabkan peningkatan sekresi sitokin proinflamasi sistemik. Tambahan mekanisme yang mungkin berkontribusi pada persalinan prematur pada wanita obesitas termasuk disfungsi endotel, resistensi insulin, stres oksidatif, dan lipotoksitas. Kegemukan visceral juga disertai dengan penurunan sensitivitas insulin dan peningkatan kadar glukosa. Studi tentang hiperglikemia pada kehamilan secara jelas menunjukkan peningkatan risiko

persalinan prematur. Tingginya risiko kelahiran prematur terkait obesitas secara medis sebagian besar karena gangguan kehamilan terkait obesitas (Cnattingius, dkk., 2013).

e. Merokok

Telah dihipotesiskan bahwa merokok dikaitkan dengan respons inflamasi sistemik, menyebabkan kelahiran prematur. Merokok lebih cenderung menyebabkan kelahiran prematur <32 minggu. Ada banyak mekanisme yang menjelaskan mengapa merokok menyebabkan kelahiran prematur, diantaranya adalah ; vasokonstriksi akibat nikotin, hipoksia janin yang diinduksi CO, gangguan sinyal kalsium pada kadmium, perubahan produksi hormon steroid, gangguan sintesis prostaglandin, dan perubahan respons terhadap oksitosin. Peran dari masing-masing mekanisme tersebut belum dapat dipastikan secara relative terhadap persalinan prematur, dan mungkin saja beberapa mekanisme tersebut beroperasi secara sinergis atau sekuensial, dalam meningkatkan risiko kelahiran prematur (Ion dan Bernal, 2015; Koullali, dkk., 2016).

f. Riwayat Persalinan Prematur

Faktor risiko terpenting dari persalinan prematur adalah sebelumnya sudah pernah mengalami persalinan prematur. Wanita dengan riwayat kelahiran prematur spontan dianggap berisiko tinggi dan memiliki risiko rata-rata 20% rekurensi kelahiran prematur spontan sebelum usia gestasi 37 minggu (Alijahan, dkk., 2014; Koullali, dkk., 2016).

g. Jarak Antar Kehamilan

Terdapat penelitian lain yang menunjukkan bahwa interval yang terlalu pendek atau terlalu panjang antar kehamilan dikaitkan persalinan prematur. Namun, hubungan terjadinya masih belum jelas dan membingungkan (Koullali, dkk., 2016).

h. Penyakit Pada Kehamilan

1) Preeklampsia dan eklampsia

Menurut Mutianingsih (dalam Nuriza, dkk., 2020) kelahiran prematur dapat dipengaruhi preeklampsia / eklampsia, sebab spasmus pembuluh darah yang terjadi. Spasme arteriol pada plasenta yang terjadi secara mendadak dapat mengakibatkan asfiksia berat. Selain itu, jika spasme berlangsung lama akan terjadi peningkatan tonus dan kepekaan uterus terhadap rangsangan, sehingga menyebabkan partus prematurus.

2) Penyakit Ginjal Kronik (*Chronic Kidney Disease*)

Penyakit ginjal kronik merupakan risiko tinggi terjadinya persalinan prematur. Penurunan fungsi ginjal yang parah merupakan indikasi untuk persalinan prematur atau penghentian kehamilan. Durasi dalam melakukan dialysis pada ibu hamil dengan CKD terbukti memperlihatkan penurunan risiko persalinan prematur (Hui dan Hladunewich, 2019).

3) Infeksi

Sangat banyak penelitian yang menunjukkan adanya pengaruh infeksi terhadap persalinan prematur. Menurut Gonclaves et al, infeksi intrauterine merupakan penyebab utama persalinan prematur, yang menyumbang sekitar 25% kasus. Menurut Lamont, infeksi bertanggung jawab dalam 40% kasus persalinan prematur. Infeksi yang berkontribusi pada persalinan prematur antara lain Infeksi Saluran Kemih oleh Grup BStreptococcus, dan Bacterial vaginosis (Das, dkk., 2015)

Selain itu, penyakit periodontal ibu berhubungan dengan kelahiran prematur, dan risiko tampaknya meningkat ketika penyakit periodontal berkembang selama kehamilan, berpotensi terjadi untuk transmisi hematogen

dari mikroba patogen oral, sehingga terjadi pelepasan mediator inflamasi dan prostaglandin ke dalam sirkulasi ibu (Koullali, dkk., 2016).

4) Anemia

Anemia pada ibu berhubungan dengan peningkatan risiko persalinan prematur. Anemia pada ibu menyebabkan hipoksia pra-plasenta dengan perubahan selanjutnya pada plasenta, dan juga menyebabkan perubahan aliran vascular dalam janin. Setelah terjadi hipoksia jaringan, kemudian akan diproduksi kortisol dan prostaglandin, sehingga dapat mencetuskan terjadinya persalinan prematur (Suspimantari, 2014; Beckert, dkk., 2019).

i. Kehamilan Kembar (Gemelli)

Risiko prematuritas jauh lebih tinggi pada kehamilan kembar dibandingkan pada kehamilan tunggal (singleton). Hal ini mungkin disebabkan oleh kehamilan multipel yang lebih cenderung mengalami infeksi atau inflamasi intrauterine, insufisiensi serviks, overtensi uterus, gangguan hormonal, dan iskemia uterus. Kembar monokorionik diamniotik berisiko lebih tinggi dibandingkan dengan dikorionik. Kontributor pada kehamilan kembar yang secara signifikan mempengaruhi prematuritas adalah *twin-to-twin transfusion syndrome* (TTTS). Komplikasi lain yang mempengaruhi angka prematuritas adalah *selective intrauterine growth restriction* (sIUGR), utamanya pada kasus monokorionik (Fuchs dan Senat, 2015).

j. Pekerjaan

Pekerjaan yang berhubungan dengan aktifitas fisik yang berat, seperti mengharuskan ibu hamil untuk berdiri lama, perjalanan panjang dan pekerjaan yang mengangkat beban berat berisiko untuk mengalami persalinan prematur. Selain itu pekerjaan yang meningkatkan tekanan mental (stress) atau kecemasan yang tinggi juga dapat meningkatkan kejadian persalinan prematur. Wanita hamil

yang sedang mengalami stres berat karena pekerjaan terjadi karena tekanan kejiwaan yang mempengaruhi kondisi hormonal yaitu meningkatkan hormon stres kortisol atau *stress hormone cortisol* dan Corticotropin-Relasing Hormone (CRH) yang berpengaruh pada penanaman embrio dan pembentukan plasenta (Anasari dan Pantiawati, 2016).

k. Jumlah Paritas

Peningkatan risiko persalinan preterm juga ditentukan oleh jumlah paritas. Ibu yang belum pernah mengalami persalinan sebelumnya memiliki risiko kesehatan dibandingkan dengan mereka yang sudah mengalami persalinan 1 atau dua kali, sebab kehamilan tersebut merupakan kehamilan pertama kali yang dialaminya, sehingga beberapa dari mereka mengalami banyak ketakutan selama masa kehamilan. Ketakutan tersebut kemudian akan menambah tingkat stress pada ibu dan dapat memicu terjadinya persalinan preterm. Sebaliknya pula, ibu yang terlalu sering mengalami kehamilan dan atau persalinan, rahim mereka akan menjadi semakin lemah oleh karena jaringan parut uterus akibat kehamilan berulang. Jaringan parut tersebut menyebabkan aliran darah ke plasenta menjadi tidak adekuat, sehingga nutrisi yang tersampaikan ke janin menjadi terbatas, akibatnya pertumbuhan janin terganggu (Ningrum, dkk., 2017).

3. Dampak Persalinan Prematur

Pengaruh jangka panjang dari persalinan prematur antara lain :

a. Fungsi Saraf

Perkembangan fungsi saraf mempengaruhi 35% sampai 50% anak usia sekolah yang lahir prematur, dibuktikan dengan skor kognitif rata-rata pada anak prematur adalah 11 sampai 12 poin lebih rendah dari rekan sebayanya. Defisit kognitif ini berlanjut hingga dewasa. Anak sangat prematur rentan terhadap spektrum defisit perkembangan saraf ekspresif dan bahasa reseptif, kemampuan

motorik halus dan kasar, kecepatan pemrosesan, fungsi eksekutif (termasuk kefasihan verbal, memori kerja, fleksibilitas kognitif), keterampilan visual dan persepsi, dan kemampuan akademis dasar dalam membaca, mengeja, dan menghitung. Defisit neuropsikologis dan perilaku-emosional yang diamati pada anak yang lahir prematur memiliki dampak langsung pada pembelajaran dan hubungan interpersonal, yang menjadi tantangan selama tahun-tahun sekolah dan seterusnya. Dalam sebuah review oleh Sutton dan Darmstadt (2013) menyebutkan bahwa cacat medis yang paling sering dilaporkan yang risikonya meningkat seiring dengan penurunan usia kehamilan adalah cerebral palsy (CP), disfungsi kognitif, kebutaan dan gangguan penglihatan, gangguan pendengaran dan gangguan perkembangan psikologis, perilaku dan emosi (Sutton dan Darmstadt, 2013; Luu, dkk., 2017).

b. Fungsi Kardiovaskular

Manifestasi pertama dari hipertensi dan kelainan kardiovaskular sebagai akibat kelahiran prematur muncul selama masa kanak-kanak. Menurut hasil penelitian menunjukkan bahwa dari masa kanak-kanak hingga dewasa muda, individu lahir prematur menunjukkan peningkatan tekanan darah sistolik saat istirahat 3,8 - 4,6 mmHg dan peningkatan tekanan darah diastolik 2,6 mm Hg, dengan hubungan terbalik antara tekanan darah sistolik dan usia kehamilan. Hal ini meningkatkan risiko terjadinya stroke dan kematian. Pada tingkat vaskular, kelahiran prematur mempengaruhi ukuran pembuluh darah, kepadatan kapiler, kekakuan arteri, dan fungsi endotel. Beberapa penelitian telah meneliti perubahan jantung jangka panjang setelah kelahiran prematur. Penurunan diameter ventrikel kiri bersama dengan peningkatan ketebalan septum interventrikel ditemukan pada anak usia 5 tahun yang sangat prematur. Hal ini karena kelahiran prematur mengganggu pertumbuhan vaskular dan pengembangan kardiomyosit. Akibatnya,

peningkatan resistensi vaskular perifer dan remodeling jantung dapat terjadi, keduanya dapat berdampak pada fungsi kardiovaskular yang merugikan di masa mendatang. Dalam sebuah studi oleh Patricia Y. Chu, dkk (2016) mendapatkan bahwa *congenital heart disease* terjadi lima kali lipat lebih sering pada neonates yang prematur dibandingkan dengan neonates cukup bulan, dan neonatus sangat prematur yang mengalami *congenital heart disease* memiliki kemungkinan kematian lebih dari tujuh kali lipat jika dibandingkan dengan neonatus yang tidak prematur dan tidak mengalami *congenital heart disease* (Chu, dkk., 2017; Luu, dkk., 2017).

c. Fungsi Ginjal

Prematuritas menyebabkan penurunan massa nefron. Nefrogenesis dimulai selama minggu keenam kehamilan dan berlanjut hingga minggu ke-36, dengan hampir 60% perkembangan nefron terjadi selama trimester ketiga kehamilan. Walaupun nefrogenesis dapat berlanjut pada bayi prematur hingga 40 hari setelah lahir, nefron ini ada yang abnormal, sehingga massa nefron tidak optimal pada bayi prematur. Hal ini menyebabkan gangguan fungsi ginjal pada anak prematur. Jumlah atau massa nefron merupakan penentu penting dalam regulasi tekanan darah. Jumlah ini berkurang pada bayi dengan kelahiran prematur. Gangguan fungsi ginjal lain, seperti laju filtrasi glomerulus yang rendah, juga ditemukan pada anak-anak yang lahir prematur, yang menyebabkan hambatan pertumbuhan. Namun, penemuan penurunan volume atau fungsi ginjal ini belum dikonfirmasi secara sistematis dalam semua penelitian. Meskipun begitu, penilaian risiko individual untuk penyakit ginjal kronis harus dilakukan pada anak-anak prematur (Luu, dkk., 2017; Starr dan Hingorani, 2018).

d. Fungsi Metabolik

Perubahan metabolik yang merugikan berkontribusi pada peningkatan risiko penyakit kardiovaskular dan diabetes, telah dikaitkan dengan kelahiran prematur. Sebuah tinjauan sistematis terbaru menunjukkan bahwa individu lahir prematur menunjukkan penurunan sensitivitas insulin sejak bayi hingga dewasa. Intervensi gizi dan gaya hidup untuk menghindari kenaikan berat badan yang berlebihan sangat dijamin untuk mengoptimalkan kesehatan metabolisme dalam individu yang lahir prematur (Luu, dkk., 2017).

e. Fungsi Paru

Penyakit paru-paru kronis yang juga sering disebut *broncho-pulmonary dysplasia* (BPD) adalah konsekuensi pernapasan jangka panjang yang paling umum dari prematuritas. BPD didefinisikan sebagai ketergantungan oksigen tambahan setidaknya selama 28 hari sejak lahir, dan pada usia kehamilan dikoreksi 36 minggu. Cedera paru yang sedang berkembang pada bayi prematur menyebabkan gangguan perkembangan alveolar dan vaskular. Namun, bayi yang lahir prematur, meskipun tidak mengalami BPD, mereka tetap akan mengalami gangguan fungsi pernapasan seumur hidup, ditandai dengan keterbatasan aliran udara, yang bermanifestasi batuk kronis dan mengi berulang. Tes fungsi paru yang dilakukan pada anak prematur usia sekolah menunjukkan berkurangnya aliran dan volume ekspirasi paksa, penurunan perpindahan gas pada *alveolar-capillary junction*, dan ventilasi tidak homogen, dibandingkan dengan anak yang lahir cukup bulan. Selain itu, *hyper-responsive* jalan nafas sering terjadi pada anak yang lahir prematur. Hal tersebut berbeda dengan asma, karena sekitar 70% dari anak-anak prematur tidak merespon bronkodilator. Oleh karena itu, mekanisme patofisiologis dari obstruksi jalan nafas pada anak prematur mungkin berbeda dari asma (Gallacher, dkk., 2016; Luu, dkk., 2017).

C. Hubungan Antara Preeklampsia-Eklampsia Gravidarum dengan Persalinan Prematue

Terdapat kaitan secara langsung dan tidak langsung antara preeklampsia-eklampsia dengan prematuritas. Kaitan langsung berhubungan dengan adanya insufisiensi plasenta yang terjadi pada preeklampsia dan eklampsia. Istilah insufisiensi plasenta digunakan untuk menggambarkan transportasi nutrisi uteroplasenta yang tidak adekuat, sehingga menyebabkan gangguan pertumbuhan janin terhambat (IUGR) karena kekurangan oksigen dan terjadi gawat janin. Untuk dampak lebih lanjutnya, dapat terjadi kematian janin dalam rahim atau *intrauterine fetal death* (IUFD). Beberapa penelitian mengungkapkan bahwa preeklampsia merupakan penyebab paling umum pada IUFD, sehingga pada wanita hamil yang terdeteksi mengalami preeklampsia dan atau eklampsia harus diterapi dengan tepat. Pada kasus preeklampsia berat dan eklampsia, persalinan dini (lebih awal) dapat mencegah kematian janin. Persalinan ini dilakukan tanpa memandang usia gestasi, sehingga bayi cenderung lahir kurang bulan (Putri, dkk., 2017; Faiza, dkk., 2019).

Selain itu, insufisiensi plasenta menyebabkan aliran darah ke plasenta menjadi terganggu, sehingga terjadi kerusakan plasenta, dan memberikan dampak secara tidak langsung pada persalinan prematur. Beberapa faktor yang memperberat keadaan ini seperti pola makan ibu (tinggi lemak, terutama wanita gemuk), dan peningkatan kebutuhan fetoplasenta (kehamilan ganda, makrosomia pada ibu dengan diabetes gestasional) dihipotesiskan meningkatkan risiko kelahiran prematur oleh karena ketidakseimbangan pemasokan dan permintaan nutrisi antara ibu dan janin (Faiza, dkk., 2019).

Terjadinya prematuritas akibat preeklampsia terkait dengan stress pada maternal yang kemudian akan mengaktifasi aksis hipotalamus-hipofisis-adrenal

(aksis HPA) dan sistem saraf simpatik-adrenal medulla dan mendorong peningkatan produksi beberapa hormone yaitu *corticotropin releasing hormone* (CRH), *adrenocorticotropic hormone* (ACTH), kortisol, dan noreadrenalin pada maternal. Akibatnya, terjadi peningkatan produksi CRH plasental (pCRH) akibat stimulasi dari hormon kortisol maternal. Peningkatan pCRH maternal ini akan mencapai puncaknya pada usia gestasi 18-20 minggu. Ketika mencapai puncaknya, pCRH akan masuk melalui vena umbilikalis ke dalam sirkulasi fetal, yang kemudian akan mendorong aktivitas sumbu hipotalamus-hipofisis-adrenal (aksis HPA) fetal. Aksis HPA fetal kemudian akan meningkatkan produksi dan sekresi ACTH kortisol, serta androgen *dehydro-epiandrosteron-sulphate* (DHEA-S). Peningkatan jumlah kortisol inilah yang menyebabkan percepatan maturasi organ neuromuscular dan juga paru-paru. Peningkatan DHEA-S mampu mempercepat kelahiran dan dapat menyebabkan prematuritas. Selain itu, pCRH pada kondisi stress dapat mendorong aktivitas kerja oksitosin dan prostaglandin sehingga aktivitas myometrium meningkat untuk mempercepat persalinan. Pada preeklampsia juga terjadi peningkatan kepekaan tonus otot uterus disebabkan rangsangan preeklampsia sehingga menstimulasi persalinan prematur. Beberapa studi lainnya juga mengungkapkan bahwa prematuritas akibat preeklampsia terjadi karena peningkatan paparan stress oksidatif pada neonates (Gumay, dkk., 2015).

Teori lain mengatakan preeklampsia berat menjadi salah satu penyebab persalinan prematur karena terjadinya spasme pembuluh darah pada preeklampsia yang akan menyebabkan penurunan aliran darah ke plasenta, sehingga terjadi gangguan fungsi plasenta. Jika spasme ini berlangsung lama, akan mengganggu pertumbuhan janin. Spasme pembuluh darah terlalu lama juga dapat

mengakibatkan peningkatan tonus dan kepekaan uterus terhadap rangsangan sehingga menyebabkan partus prematurus (Faiza, dkk., 2019).

D. Integrasi Keislaman

1. Pandangan Islam Tentang Preeklampsia-Eklampsia Gravidarum dan Prematur

Preeklampsia dan eklampsia merupakan dua hal yang menjadi komplikasi dalam kehamilan. Komplikasi tersebut tentunya akan membawa kesulitan pada ibu hamil. Dalam al-Qur'an, kesulitan-kesulitan yang dialami oleh ibu hamil sudah digambarkan seperti yang terdapat dalam QS al-Ahqaf/46:15:

وَوَصَّيْنَا الْإِنْسَانَ بِوَالِدَيْهِ إِحْسَانًا ۖ حَمَلَتْهُ أُمُّهُ كُرْهًا وَوَضَعَتْهُ كُرْهًا ۖ
وَحَمَلُهُ وَفِضْلُهُ ثَلَاثُونَ شَهْرًا ۖ حَتَّىٰ إِذَا بَلَغَ أَشُدَّهُ وَبَلَغَ أَرْبَعِينَ سَنَةً ۖ
قَالَ رَبِّ أَوْزِعْنِي أَنْ أَشْكُرَ نِعْمَتَكَ الَّتِي أَنْعَمْتَ عَلَيَّ وَعَلَىٰ وَالِدَيَّ وَأَنْ
أَعْمَلَ صَالِحًا تَرْضَاهُ وَأَصْلِحْ لِي فِي ذُرِّيَّتِي ۗ إِنِّي تُبْتُ إِلَيْكَ وَإِنِّي مِنَ
الْمُسْلِمِينَ

Terjemahnya :

“Dan Kami perintahkan kepada manusia agar berbuat baik kepada kedua orang tuanya. Ibunya telah mengandungnya dengan susah payah, dan melahirkannya dengan susah payah (pula). Masa mengandung sampai menyapihnya selama tiga puluh bulan, sehingga apabila dia (anak itu) telah dewasa dan umurnya mencapai empat puluh tahun dia berdoa, "Ya Tuhanku, berilah aku petunjuk agar aku dapat mensyukuri nikmat-Mu yang telah Engkau limpahkan kepadaku dan kepada kedua orang tuaku dan agar aku dapat berbuat kebajikan yang Engkau ridhai; dan berilah aku kebaikan yang akan mengalir sampai kepada anak cucuku. Sesungguhnya aku bertobat kepada Engkau dan sungguh, aku termasuk orang muslim.”

Pada ayat di atas, disebutkan *“ibunya mengandungnya dengan susah payah dan melahirkannya dengan susah payah (pula)”*, yaitu mengalami

kesengsaraan karena mengandungnya dan kesusahan serta kepayahan yang biasa dialami oleh wanita yang sedang hamil. Begitu pula saat melahirkan bayinya sangat susah dan masyaqqat (*Tafsir Ibnu Katsir*, 2015). Menurut M. Quraish Shibab kalimat tersebut menggambarkan sang ibu yang mengandung dengan susah payah, sambil mengalami aneka kesulitan bermula dari mengidam, dengan aneka gangguan fisik dan psikis, dan melahirkannya dengan susah payah setelah berlalu masa kehamilan (Shihab, 2012). Sedangkan menurut tafsir Kementerian Agama, kalimat ini menjelaskan mengenai seorang ibu yang mengandung anak dalam keadaan penuh cobaan dan penderitaan. Semula dirasakan kandungan itu ringan, semakin lama kandungan itu semakin berat. Sehingga, bertambah berat kandungan itu bertambah berat pula cobaan yang ditanggungnya. Hampir-hampir cobaan itu tidak tertanggung lagi (Kementerian Agama, 2020b).

Selain dari QS al-Ahqaf/46:15, terdapat dalil serupa yaitu QS Luqman/31:14 sebagai berikut :

وَوَصَّيْنَا الْإِنْسَانَ بِوَالِدَيْهِ حَمَلَتْهُ أُمُّهُ وَهْنًا عَلَىٰ وَهْنٍ وَفِصَالُهُ فِي عَامَيْنِ أَنِ اشْكُرْ لِي وَلِوَالِدَيْكَ إِلَيَّ الْمَصِيرُ

Terjemahnya :

“Dan Kami perintahkan kepada manusia (agar berbuat baik) kepada kedua orang tuanya. Ibunya telah mengandungnya dalam keadaan lemah yang bertambah-tambah, dan menyapihnya dalam usia dua tahun. Bersyukurlah kepada-Ku dan kepada kedua orang tuamu. Hanya kepada Aku kembalimu.”

Mujahid mengatakan, kata *Al-wahn* pada ayat tersebut merujuk pada penderitaan seorang ibu, menurut Qatadah adalah kepayahan yang berlebih, sedangkan menurut Ata Al-Khurrasani adalah lemah yang bertambah-tambah (*Tafsir Ibnu Katsir*, 2015). Menurut tafsir Kementerian Agama, ayat ini memberikan isyarat bahwasanya seorang anak haruslah taat dan berbuat baik kepada ibunya, sebab sang ibu mengandung anaknya sampai ia dilahirkan.

Selama masa mengandung tersebut, sang ibu menahan dengan sabar penderitaan yang cukup berat, mulai pada bulan-bulan pertama, kemudian kandungan itu semakin lama semakin berat, dan ibu semakin lemah, sampai ia melahirkan. Kekuatannya baru pulih setelah habis masa nifas. Penderitaan ibu terhadap sang anak tidak hanya berupa pengorbanan sebagian dari waktu hidupnya untuk memelihara anaknya, tetapi juga penderitaan jasmani dan rohani (Kementrian Agama, 2020a).

Kedua ayat diatas menggambarkan kesengsaraan ibu hamil ketika mengandung, dan kesusahan serta kepayahan yang biasa dialami oleh wanita ketika hamil. Salah satu komplikasi dalam kehamilan yang dapat menyebabkan kesengsaraan dan kesulitan pada ibu hamil adalah preeklampsia dan eklampsia.

Dalam kedua ayat ini juga menjelaskan tentang waktu penyusuan anak yang sempurna. Dalam QS al-Ahqaf/46:15, tertulis “*Mengandungnya sampai menyapihnya adalah tiga puluh bulan*”, menunjukkan bahwa masa kandungan dalam perut ibu dan penyapihannya yang sempurna adalah 30 bulan. Sedangkan dalam QS Luqman/31:14 tertulis “*Menyapihnya dalam dua tahun*”, yakni waktu sempurna dalam menyapih dan mengasuh anak setelah melahirkan adalah selama dua tahun. Berdasarkan hal ini, sahabat Ali Radhiyallahu Anhu menyimpulkan bahwa masa mengandung yang paling pendek ialah 6 bulan. Ini merupakan kesimpulan yang juga disetujui oleh Usman Radhiyallahu Anhu dan sejumlah sahabat lainnya (*Tafsir Ibnu Katsir*, 2015). Menurut *International Classification of Diseases*, usia kehamilan yang optimal dalam medis adalah 37 minggu penuh sampai kurang dari 42 minggu penuh (atau kurang lebih 9 bulan sampai 10 bulan). Sedangkan ayat di atas telah menyebutkan bahwa usia kehamilan paling pendek adalah 6 bulan. Hal ini menunjukkan bahwa dalam al-Qur’an, sudah disebutkan adanya usia

kehamilan minimal, yang mana pada usia itu bayi sudah dapat hidup di luar kandungan ibu.

2. Pandangan Islam Tentang Tindakan Sectio Caesarea

Manusia adalah ciptaan Tuhan yang paling sempurna, yang dalam surat at-Tin ayat 4 sebutkan sebaik-baik bentuk (*ahsani taqwîm*). Imam al-Râghib al-Ashfahânî memaknai *ahsani taqwîm* (sebaik-baik bentuk) sebagai penciptaan manusia secara istimewa dibanding binatang, sebab manusia dibekali akal, pemahaman dan bentuk fisiknya yang tegak dan lurus. M. Quraish Shibab dalam Tafsir al-Mishbah (Shihab, 2012) memaknai *ahsani taqwîm* sebagai bentuk fisik dan psikis manusia yang sebaik-baiknya yang menyebabkan manusia dapat melaksanakan fungsinya sebaik mungkin. Karena itu, minuman keras (*khamar*) dilarang dalam al-Qur'an (QS al-Maidah: 90) karena merusak akal. Makan dan minum yang berlebihan dilarang (QS al-A'raf: 31) karena dapat mengganggu kesehatan. Tegasnya seluruh hal yang dapat mengganggu keselamatan manusia baik fisik dan psikis terlarang.

Sudah disebutkan dalam al-Qur'an bahwa manusia jangan menjerumuskan dirinya ke dalam kehancuran atau kebinasaan, yaitu dalam QS al-Baqarah/2:195.

... وَلَا تُلْقُوا بِأَيْدِيكُمْ إِلَى التَّهْلُكَةِ ...

Terjemahnya :

“Dan janganlah kamu menjatuhkan dirimu sendiri ke dalam kebinasaan”

Kalimat ini menegaskan bahwasanya seorang manusia tidak boleh menjerumuskan diri ke dalam kebinasaan. Dalam konteks kedokteran, berarti semua tindakan medis (termasuk tindakan *section caesarea*) diorientasikan kepada kepentingan kemanusiaan, agar manusia tidak jatuh dalam suatu

keadaan yang buruk atau sebuah kehancuran, atau kebinasaan sebagaimana termaktub dalam sumpah tenaga kesehatan (Tim Lajnah Mushaf al-Qur'an Depag RI, 2009).

Untuk mewujudkan kepentingan kemanusiaan tersebut, Suryanto BA (Suryanto, t.th) menyebutkan tiga prinsip hukum Islam sebagai basis etis dalam menyikapi persoalan dalam aspek medis, yaitu: prinsip niat, izin dan prinsip kerugian. Kedua prinsip terakhir masuk kategori proses tindakan medis. Sebab, prinsip pertama lebih menegaskan pada urgensi seorang dokter untuk berkonsultasi dengan hati nuraninya. Terdapat banyak masalah mengenai prosedur dan keputusan medis yang tidak diketahui umum. Sebuah contoh praktis dalam kasus ini, terminasi kehamilan melalui sectio caesarea pada usia kehamilan preterm merupakan tindakan yang cukup besar dan berisiko serta memerlukan pertimbangan dari segala aspek. Namun untuk menghindari mudharat yang lebih besar maka hal ini dapat dibenarkan.

Sedangkan prinsip izin dan prinsip kerugian digolongkan bagian proses tindakan medis karena prinsip izin menunjukkan adanya semua prosedur medis dianggap boleh dilakukan kecuali jika ada bukti-bukti yang melarangnya. Dalam kaedah agama disebutkan segala sesuatu yang terkait dengan relasi sesama manusia berlaku prinsip kebolehan kecuali jika ada dalil yang mengharamkannya, (*al-ashlu fi al-mu'âmalât alibâhah hatta yadulla al-dalîl al-tahrîm*) (Al-Nadawi, 1999).

Adapun yang dimaksud prinsip kerugian adalah upaya menghindari seminimal mungkin mudarat (*qillah al-dharar*). Intervensi medis untuk menghilangkan luka dibolehkan dengan prinsip dasar bahwa suatu kelainan jika muncul seharusnya dihilangkan. Dalam kaedah agama disebutkan sesuatu yang membahayakan seharusnya dihilangkan (*al-dharâru yuzâl*). Namun,

dokter sebaiknya tidak menyebabkan adanya kerugian pada saat melakukan pekerjaannya, atas dasar prinsip *lâ dharara wa lâ dhirâra* (tidak boleh melakukan perbuatan yang berbahaya terhadap diri sendiri dan tidak pula membahayakan atau merugikan orang lain). Berdasarkan prinsip ini seorang dokter tidak boleh melakukan operasi caesar apabila proses kelahiran bayi bisa terjadi secara alami hanya dengan alasan mempercepat kelahiran dan sesaknya ruangan kelahiran. Perbuatan demikian hukumnya haram dan tidak boleh dilaukan dengan alasan kemudharatan. Semaksimal mungkin, kelainan utamanya harus dicegah atau dikurangi kegawatannya, hal ini sesuai dengan *al-dhararu yudfa'u bi qadr al-imbân*. Karena itu, boleh dilakukan amputasi anggota tubuh yang korosi yang diduga kuat akan merusak anggota tubuh lain jika anggota tubuh tersebut tidak diamputasi. Karena kemudharatan dari tubuh tersebut tidak dapat dicegah kecuali dengan memotong anggota tubuh yang korosi tersebut. Sedangkan kemudharatan harus dicegah semampu mungkin. Kaedah ini juga merekomendasikan dibolehkannya menggugurkan janin jika keberadaannya bisa mengancam keselamatan ibunya. Karena ibunya lebih berhak hidup daripada bayi tersebut. Dalam al-Quran surat al-Baqarah ayat 233 disebutkan: *Janganlah seorang ibu menderita kesengsaraan dan seorang ayah karena anaknya*. Karena itu, kemudharatan harus dicegah semampu mungkin. Meskipun demikian, tetap harus ada kesaksian para dokter yang adil dan terpercaya, tegas Walid ibn al-Rasyid al-Sa'idan (As-Sa'idan, 2007).

Secara prinsipil aturan etik dan hukum Islam mengacu kepada kemaslahatan hidup manusia dan menolak kerusakan. Kemaslahatan dimaksud tidak hanya untuk kehidupan dunia ini saja tetapi juga untuk kehidupan yang kekal di akhirat kelak, yang meliputi kemaslahatan rohani dan jasmani, individual dan sosial. Karena itu, menjaga kesehatan dan menghindarkan diri

dari setiap penyakit bagian ajaran universal Islam (Zuhroni, 2007). Dalam hukum Islam, prinsip ini dipandang sebagai tujuan syariat (*maqâshid al-syari'ah*). Dengan ungkapan lain, semua aturan syariat mengacu kepada kemaslahatan manusia. Tujuan pokok syariat Islam tersebut tertuang kedalam lima prinsip utama (*al-dharuriyat al-khams*), sebagai hak dasar manusia yaitu: Pertama, menjaga kelangsungan hidup (*hifzh al-nafs*). Kedua, memelihara kebebasan beropini (*hifzh al-'aql*). Ketiga, memelihara kebebasan beragama (*hifzh al-dîn*). Keempat, menjamin hak reproduksi (*hifzh al-nasl*) untuk menjaga kelangsungan hidup manusia. Dan kelima, menjamin kehormatan martabat dan hak proferti (*hifzh al-mâl*), tercakup di dalamnya hak untuk mendapatkan pekerjaan dan upah yang layak, serta hak memperoleh jaminan perlindungan dan kesejateraan (Mulia, 2020).

Walaupun tidak ada ayat dalam al-Qur'an yang memerintahkan secara spesifik untuk melakukan tindakan operasi cesar dalam menangani persalinan, namun secara konteks, operasi cesar dapat diposisikan sebagai bagian dari *hifzh alnafs*, ketika operasi itu dilakukan dalam rangka menyelamatkan nyawa seseorang yang akan melakukan persalinan, sekaligus menyelamatkan bayinya, atau menyelamatkan si ibu atau sang bayi. Jika tidak dilakukan operasi cesar, maka akan menimbulkan kematian baik terhadap sang ibu atau sang bayi. Dalam kondisi demikian, operasi cesar wajib dilakukan demi menjaga jiwa manusia (Mustofa, 2015). Bilamana seorang wanita yang terindikasi untuk mendapatkan penanganan sectio caesarea, kemudian ia tidak melakukannya, maka hal tersebut sama saja dengan menjerumuskan dirinya sendiri ke dalam kebinasaan, padahal al-Qur'an sudah jelas melarang hal tersebut.

BAB III

METODE PENELITIAN

A. Desain Penelitian

Jenis penelitian ini adalah penelitian observasional yang bersifat analitik dengan menggunakan pendekatan *cross sectional*. Desain studi ini difokuskan untuk menganalisis hubungan antara preeklampsia dan eklampsia gravidarum dengan kejadian persalinan prematur.

B. Lokasi Penelitian

Penelitian ini dilakukan di RSUD Prof. Dr. H. Aloei Saboe, Gorontalo.

C. Waktu Penelitian

Penelitian ini dilakukan pada bulan Januari 2021.

D. Variabel Penelitian

1. Variabel Independen

Preeklampsia dan eklampsia gravidarum

2. Variabel Dependen

Persalinan prematur

E. Populasi dan Sampel

1. Populasi

Populasi merupakan wilayah generalisasi yang terdiri dari obyek atau subyek yang memiliki kuantitas dan karakteristik tertentu yang ditetapkan oleh peneliti untuk dipelajari dan kemudian ditarik kesimpulannya (Sandu Siyoto, 2015). Populasi dari penelitian ini adalah semua ibu yang melakukan persalinan di RSUD Prof. Dr. H. Aloei Saboe selama periode waktu Januari – September 2020, berjumlah 188 orang.

2. Sampel

Menurut Arikunto (dalam Sandu Siyoto 2015) sampel adalah sebagian atau wakil populasi yang diteliti. Sampel yang diambil dalam penelitian ini adalah seluruh subyek yang memenuhi kriteria inklusi dan eksklusi. Teknik pengambilan sampel adalah *purposive sampling*. *Purposive Sampling* adalah suatu teknik penentuan sampel dengan pertimbangan tertentu atau seleksi khusus.

Adapun cara penarikan sampel yaitu dengan menggunakan rumus *Slovin*:

$$n = \frac{N}{1 + Ne^2}$$
$$n = \frac{188}{1 + 188(0,1)^2}$$
$$n = 65,28$$
$$n \approx 66 \text{ sampel}$$

Keterangan:

n = Jumlah sampel

N = Jumlah populasi

e = Tingkat signifikansi (p), yaitu 10%

a. Kriteria Inklusi

- 1) Melakukan persalinan di rumah sakit Prof. Dr. H. Aloei Saboe Gorontalo selama periode waktu Januari – September 2020.
- 2) Ibu yang memiliki rekam medik lengkap di rumah sakit Prof. Dr. H. Aloei Saboe Gorontalo.

b. Kriteria Eksklusi

- 1) Ibu dengan KPD (Ketuban Pecah Dini).
- 2) Ibu yang memiliki kelainan anatomi pada uterus.
- 3) Gemelli

F. Cara Pengumpulan Data

Data yang digunakan dalam penelitian ini adalah data sekunder, yang berasal dari rekam medis pasien. Peneliti akan mengumpulkan dokumen rekam medis pasien bersalin di RSUD Prof. Dr. H. Aloi Saboe Gorontalo pada periode waktu Januari-September 2020, kemudian memilih sampel yang memenuhi kriteria inklusi dan eksklusi. Setelah itu, peneliti mengidentifikasi variabel dependen dan independen, serta menganalisis hubungan antara keduanya berdasarkan data dari rekam medis tersebut.

G. Instrumen Penelitian

Instrument yang digunakan dalam penelitian ini adalah rekam medis pasien yang menjadi sampel penelitian, diperoleh dari RSUD Prof. Dr. H. Aloi Saboe Gorontalo.

H. Kerangka Teori

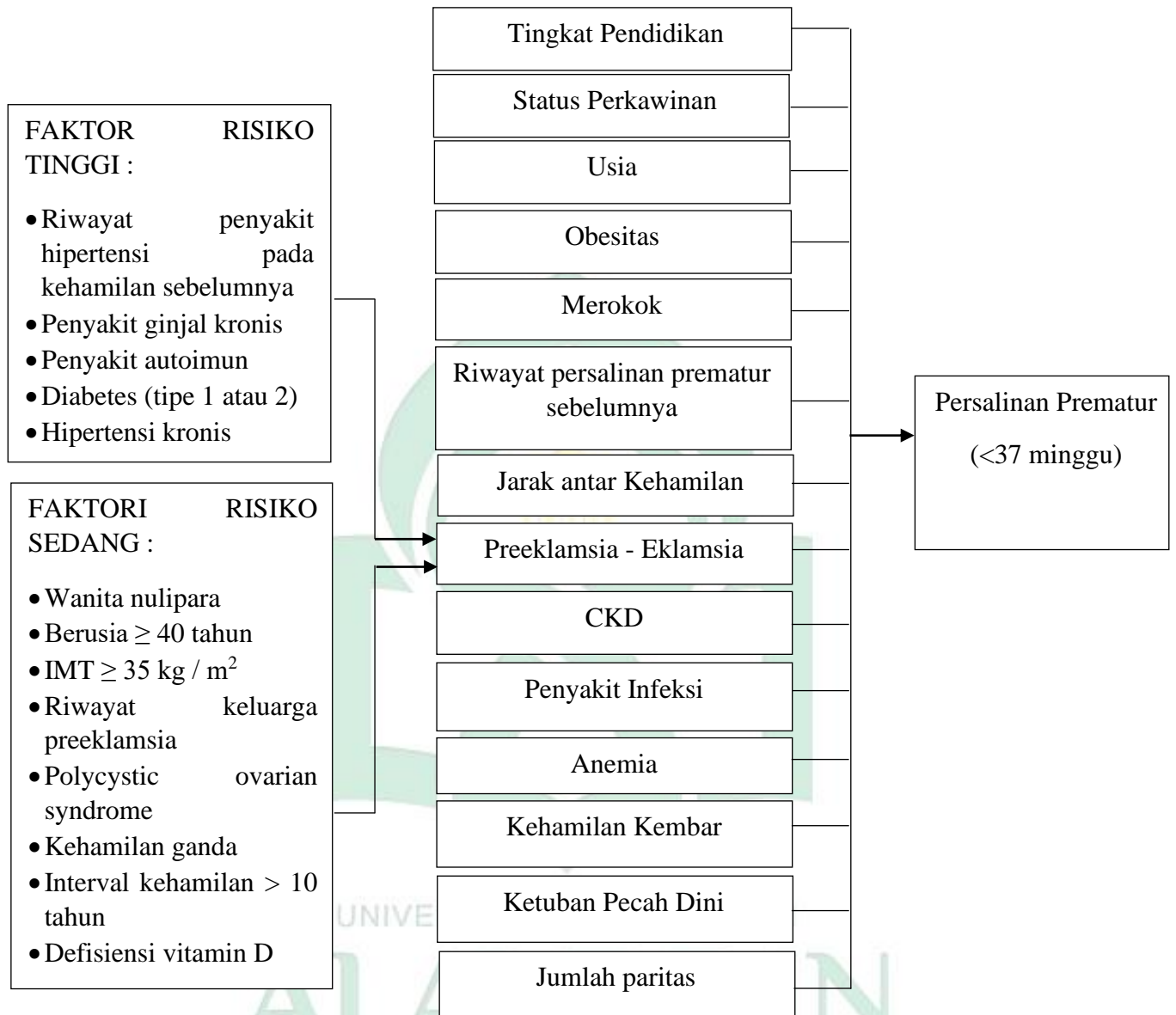

Gambar 6 : Kerangka Teori

I. Kerangka Konsep

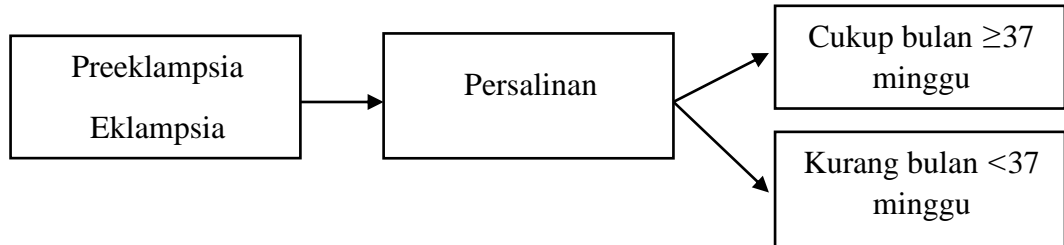

Gambar 7 : Kerangka Konsep

J. Kerangka Kerja

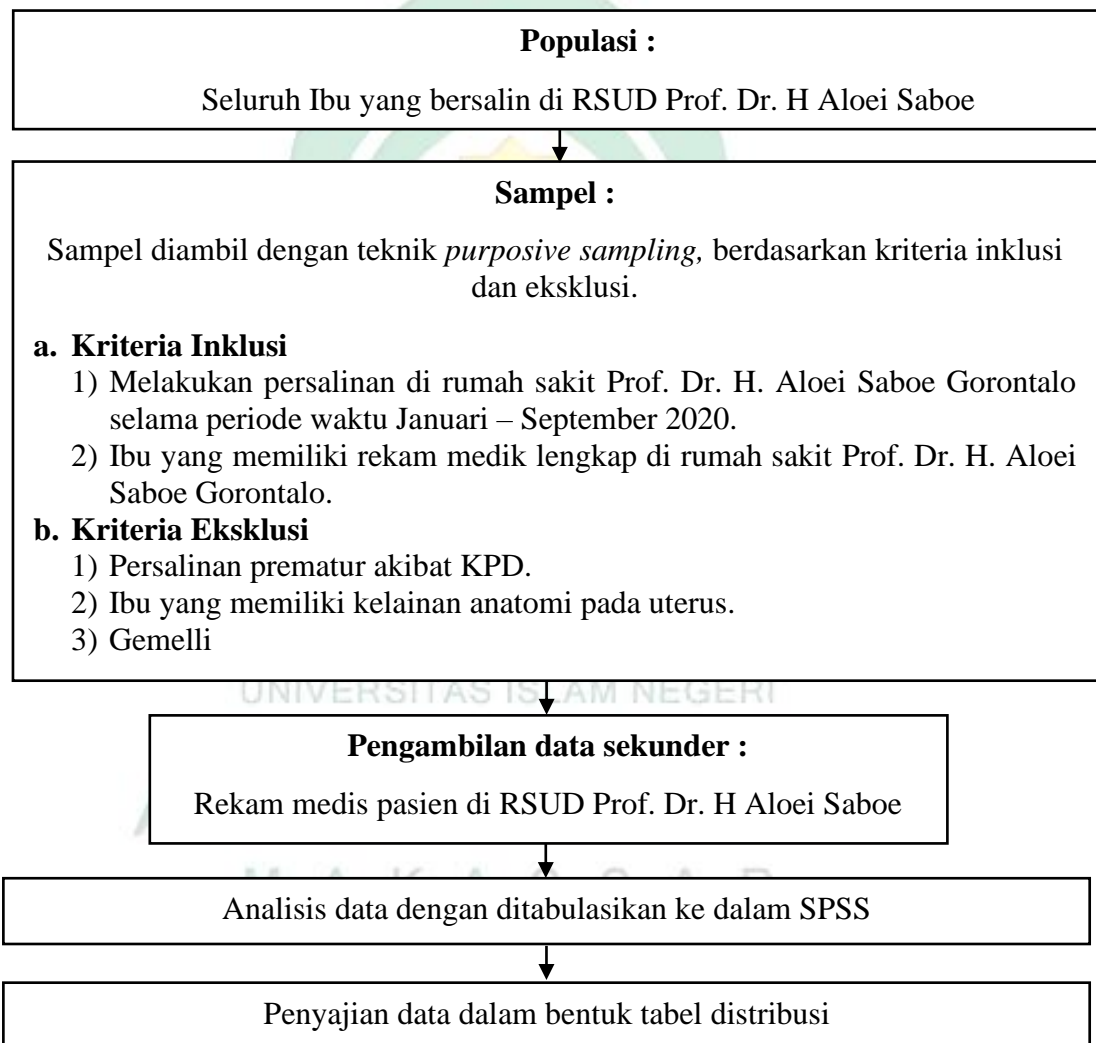

Gambar 8 : Kerangka Kerja

K. Pengolahan dan Analisa Data

1. Pengelolaan Data

Data yang telah diperoleh dilakukan pengecekan kembali (*editing*), kemudian tahap pengkodean jawaban (*coding*), selanjutnya dibuat tabel berdasarkan variabel (*tabulating*) dan terakhir dimasukkan dalam program komputer (*entry*) untuk dilakukan analisa statistik dengan program komputer.

2. Analisis Data

a. Analisis univariat

Analisis univariat adalah analisis yang dilakukan pada setiap variabel secara statistik deskriptif untuk mendapatkan gambaran mengenai masing-masing variabel penelitian, dimana data yang diperoleh ditampilkan dalam bentuk tabel dengan pola distribusi frekuensi. Analisa univariat dilakukan dengan memasukkan data secara terpisah dalam tabel distribusi frekuensi.

b. Analisis bivariat

Analisis bivariat yang bertujuan untuk mengetahui hubungan antara variabel bebas yang diteliti (preeklampsia-eklampsia gravidarum) dan variabel terikat (persalinan prematur). Analisis bivariat ini menggunakan uji hipotesis dengan *Chi-Square*. Tingkat kepercayaan adalah 90% ($\alpha = 0,10$), sehingga dasar pengambilan keputusan yaitu, jika probabilitas $>0,10$, maka H_0 diterima. Sementara jika probabilitas $<0,1$, maka H_0 ditolak atau terima H_1 .

L. Penyajian Data

Data akan dijelaskan dalam bentuk narasi dan disajikan dalam tabel.

M. Etika Penelitian

Sebelum penelitian dimulai, penelitian telah mendapat *ethical clearance* dari Komisi Etik Penelitian Kesehatan dan Kedokteran Fakultas Kedokteran

Universitas Islam Negeri Alauddin Makassar. Kemudian, penelitian ini dilaksanakan dengan memperhatikan beberapa prinsip, yaitu :

1. Menghormati Privasi dan Kerahasiaan Subjek Penelitian (*respect for privacy and confidentiality*).

Pada proses pengambilan data, peneliti tidak mencantumkan identitas lengkap pasien atau nomor rekam medis pasien, tetapi menggunakan inisial nama sebagai keterangan (*anonymity*). Hal ini dimaksudkan untuk menjaga privasi pasien dan kerahasiaan data Rumah Sakit. Hanya data-data tertentu yang dilaporkan dalam penelitian ini (*confidentiality*).

2. Keadilan dan Inklusivitas/Keterbukaan (*respect for justice and inclusiveness*).

Setiap subjek penelitian memperoleh perlakuan dan kesempatan yang sama untuk diacak dan diambil sebagai sampel penelitian tanpa membedakan gender, agama, etnis, dan sebagainya.

3. Memperhitungkan Manfaat dan Kerugian yang Ditimbulkan (*balancing harms and benefits*).

Penelitian ini dapat memberi manfaat yaitu dapat mengetahui hubungan antara kasus preeklampsia dan eklampsia gravidrum dengan kejadian persalinan prematur. Peneliti meminimalisasi dampak yang merugikan bagi subjek yaitu dengan menggunakan data sekunder.

BAB IV

HASIL DAN PEMBAHASAN

A. Hasil

Penelitian ini dilakukan di RSUD Prof. DR. H. Aloi Saboe Gorontalo mulai tanggal 11 Januari sampai 22 Januari 2021. Data yang diambil adalah data sekunder dari rekam medis pasien yang melakukan persalinan di RSUD Prof. DR. H. Aloi Saboe Kota Gorontalo pada periode Januari sampai September 2020. Pengambilan sampel dalam penelitian ini menggunakan teknik *Purposive Sampling*, yaitu sampel yang memenuhi kriteria inklusi dan eksklusi. Kriteria inklusi yang digunakan adalah Ibu yang melakukan persalinan di rumah sakit Prof. Dr. H. Aloi Saboe Gorontalo selama periode waktu Januari – September 2020 dan memiliki rekam medik lengkap di rumah sakit Prof. Dr. H. Aloi Saboe Gorontalo. Kriteria eksklusi untuk data tersebut adalah ibu yang mengalami persalinan prematur akibat KPD, Ibu yang memiliki kelainan anatomi pada uterus, dan gemelli. Sampel yang dibutuhkan dalam penelitian ini adalah 66 sampel.

Desain penelitian ini adalah *observasional* dengan menggunakan pendekatan *cross sectional study*. Pengumpulan data ini bertujuan untuk melihat dan mengetahui hubungan preeklampsia-eklampsia gravidarum dengan persalinan prematur di wilayah lokasi penelitian. Data kemudian dianalisis menggunakan aplikasi SPSS, yang terlebih dahulu dilakukan uji analisis univariat kemudian dilanjutkan analisis uji bivariat yaitu menggunakan uji *Pearson Chi-Square*.

Berdasarkan hasil penelitian dan pengolahan data yang dilakukan, maka disajikan hasil penelitian sebagai berikut :

1. Analisis Univariat

a. Karakteristik sampel

Karakteristik sampel pada penelitian ini dapat dilihat pada tabel berikut:

Tabel 3 : Distribusi Frekuensi Karakteristik Sampel (N=66)

Preeklampsia-Eklampsia Gravidarum (n=29)			Tidak Preeklampsia-Eklampsia Gravidarum (n=37)		
Karakteristik	N	%	Karakteristik	N	%
Usia			Usia		
<20 tahun	2	6,9	<20 tahun	2	5,4
20-35 tahun	20	69,0	20-35 tahun	27	73,0
>35 tahun	7	24,1	>35 tahun	8	21,6
Paritas			Paritas		
Primigravida	13	44,8	Primigravida	12	32,4
Multigravida	16	55,2	Multigravida	25	67,7
Usia Persalinan			Usia Persalinan		
Aterm	21	72,4	Aterm	34	91,9
Preterm	8	27,6	Preterm	3	8,1
Metode Persalinan			Metode Persalinan		
Pervaginam	14	48,3	Pervaginam	20	54,1
Sectio Caesarea	15	51,7	Sectio Caesarea	17	45,9
Berat Bayi Lahir			Berat Bayi Lahir		
BBLR (<2500 gr)	7	24,1	BBLR (<2500 gr)	3	8,1
Normal (2500-4000 gr)	22	75,9	Normal (2500-4000 gr)	34	91,9

Sumber : Data Sekunder (2021)

Berdasarkan tabel 3 diatas, dapat kita ketahui bahwa dari 66 sampel penelitian, terdapat 29 sampel yang berada dalam kelompok preeklampsia-eklampsia gravidarum dan 37 sampel yang berada pada kelompok tidak mengalami preeklampsia-eklampsia gravidarum. Dapat dilihat bahwa, mayoritas responden yang berada pada kelompok sampel preeklampsia-eklampsia gravidarum berada pada rentang usia 20-35 tahun (30,3%), multigravida (24,3%), usia persalinan aterm atau cukup bulan (31,8%), metode persalinan section caesarea (22,7%), dan berat bayi yang dihasilkan normal (33,3%). Sedangkan pada kelompok sampel yang tidak mengalami preeklampsia-eklampsia

gravidarum, mayoritas berada pada rentang usia 20-35 tahun (41%), multigravida (37,9%), usia persalinan cukup bulan atau aterm (51,5%), metode persalinan pervaginam (30,3%), dan berat bayi yang dihasilkan normal (51,5%).

2. Analisis Bivariat

a. Hubungan Preeklampsia-Eklampsia Gravidarum dengan Persalinan Prematur

Data-data dari rekam medis pasien yang telah dikumpulkan selanjutnya ditabulasikan secara silang antara preeklampsia-eklampsia gravidarum dengan persalinan prematur.

Tabel 4 : Tabulasi Silang Antara Preeklampsia-Eklampsia Gravidarum dengan Persalinan Prematur

	Prematuritas				Jumlah	
	Tidak Prematur		Prematur		N	%
	N	%	N	%		
Preeklampsia-Eklampsia gravidarum	21	31,8	8	12,1	29	44,0
Tidak Preeklampsia-Eklampsia gravidarum	34	51,5	3	4,6	37	56,0
Jumlah	55	83,3	11	16,7	66	100

Sumber : Data Sekunder (2021)

Berdasarkan tabel 4 dapat dilihat bahwa dari 29 sampel yang mengalami preeklampsia-eklampsia gravidarum, terdapat 8 sampel (12,1%) diantaranya yang mengalami persalinan prematur. Sedangkan dari 37 sampel yang tidak mengalami preeklampsia-eklampsia gravidarum, terdapat 3 sampel (4,6%) diantaranya yang mengalami persalinan prematur.

Untuk melihat hubungan antara variabel independen (preeklampsia-eklampsia gravidarum) dengan variabel dependen (persalinan prematur), dilakukan uji hipotesis menggunakan *chi-square* dengan tingkat signifikansi 10% ($\alpha = 0,1$).

Tabel 5 : Uji Hipotesis dengan *Chi-Square*

<i>p – value</i>	α	Ket
0.048	0,10	Tolak H_0 atau Terima H_1

Sumber : Data Sekunder (2021)

Tabel diatas menunjukkan uji hipotesis menggunakan metode *chi-square*. Nilai yang dilihat adalah nilai *Fisher's Exact* karena tabel yang digunakan merupakan tabel kontingensi 2 x 2 dan salah satu sel dalam tabel tersebut memiliki frekuensi harapan kurang dari 5. Dalam menilai *Fisher's Exact* dapat dilihat melalui nilai *p – value* yang dibandingkan dengan nilai α . H_0 ditolak ketika *p – value* < α atau H_0 gagal ditolak ketika *p – value* > α .

Dalam kasus ini, nilai *p – value* dari *Fisher's Exact* yaitu sebesar 0.048. dibandingkan dengan α sebesar 0.10 maka dapat disimpulkan bahwa H_0 dapat ditolak. Atau dengan kata lain, kesimpulannya yaitu dengan tingkat signifikansi 10% terdapat cukup bukti untuk mengatakan bahwa terdapat hubungan yang signifikan antara preeklampsia-eklampsia gravidarum dengan kejadian persalinan prematur pada ibu bersalin di RSUD Prof. Dr. H. Aloei Saboe Periode Januari-September Tahun 2020.

B. Pembahasan

1. Hubungan Preeklampsia-Eklampsia Gravidarum dengan Persalinan Prematur

Berdasarkan hasil pengolahan data, didapatkan $p - value$ kurang dari nilai α , yaitu $p - value < 0,10$ yang menunjukkan adanya hubungan yang signifikan antara preeklampsia-eklampsia gravidarum dengan kejadian persalinan prematur di RSUD Prof. Dr. H Aloei Saboe Gorontalo. Hasil penelitian ini sejalan dengan penelitian yang dilakukan oleh Angga Nursalam Saputra, 2017 yang menyatakan bahwa terdapat hubungan yang signifikan antara preeklampsia berat dan kelahiran prematur di RS Dr. Oen Surakarta. Penelitian oleh Angga Nursalam Saputra, 2017 merupakan penelitian observasional dengan rancangan *cross sectional*, dengan jumlah sampel 108 sampel, yang terbagi atas 54 sampel preeklampsia berat dan 54 sampel tidak preeklampsia berat. Dari 54 sampel yang mengalami preeklampsia berat, terdapat 18 orang diantaranya yang mengalami persalinan prematur, dan dari 54 sampel yang tidak mengalami preeklampsia berat, terdapat 4 orang yang mengalami persalinan prematur. Kemudian data dalam penelitian Angga Nursalam Saputra, 2017 ini dianalisis menggunakan *chi square* untuk melihat hubungan antara kedua variabel tersebut dengan nilai signifikansi 0,005. Hasilnya adalah $p value$ 0,001 ($0,001 < 0,005$), yang menunjukkan adanya hubungan yang signifikan antara preeklampsia berat dengan kejadian persalinan prematur.

Nurhayati, 2018 juga menunjukkan hasil yang sama dengan penelitian ini, yaitu Ibu dengan preeklampsia ringan dan preeklampsia mempunyai risiko untuk terjadi kelahiran preterm. Penelitian oleh Nurhayati, 2018 dibuat dengan menggunakan metode observasional dan menggunakan pendekatan

case control. Jumlah sampel yang digunakan adalah 190 sampel, yang terbagi atas 2 kelompok, yaitu 90 sampel berada dalam kelompok kasus (ibu melahirkan bayi tunggal pada usia kehamilan 20-36 minggu), dan 100 sampel berada dalam kelompok kontrol (ibu melahirkan bayi tunggal pada usia kehamilan ≥ 37 minggu). Data kemudian dianalisis menggunakan *chi-square* dengan tingkat signifikansi $p < 0,05$, 95% CI. Kemudian data dianalisis lagi menggunakan regresi logistik untuk memperkirakan *odds ratio* dan 95% CI risiko preeklampsia/eklampsia terhadap kejadian kelahiran preterm. Hasil analisis terhadap data tersebut memperlihatkan preeklampsia secara statistik mengarah pada kejadian kelahiran preterm, dengan risiko 3,85 kali lebih besar dibandingkan dengan tidak mengalami preeklampsia.

Penelitian lain, yang menunjukkan hasil yang sama adalah penelitian oleh Mariyani, 2018 dengan metode analitik menggunakan pendekatan *cross sectional*. Sampel yang diteliti sebanyak 240, dengan 80 diantaranya mengalami preeklampsia, dan 160 lainnya tidak mengalami preeklampsia. Data kemudian dianalisis menggunakan uji statistik *chi-square*, dengan tingkat signifikansi $p < 0,05$. Hasil menunjukkan p value = 0,00 dimana p value $< 0,05$, sehingga dapat disimpulkan bahwa terdapat hubungan yang bermakna antara preeklampsia dengan kejadian persalinan prematur. Berdasarkan nilai OR 9.000 dapat diartikan bahwa ibu bersalin yang mengalami preeklampsia mempunyai kecenderungan 9.000 kali lebih tinggi untuk mengalami kejadian persalinan prematur dibandingkan yang tidak preeklampsia.

Hubungan yang terlihat antara preeklampsia-eklampsia gravidarum dengan kejadian persalinan prematur didasarkan atas teori yang mengatakan bahwa preeklampsia dan eklampsia gravidarum berkaitan secara langsung dan

tidak langsung dengan prematuritas. Kaitan langsung yaitu berhubungan dengan adanya insufisiensi plasenta yang terjadi pada preeklampsia dan eklampsia. Insufisiensi plasenta menyebabkan *intrauterine growth restriction* (IUGR). Untuk dampak lebih lanjutnya, dapat terjadi kematian janin dalam rahim atau *intrauterine fetal death* (IUFD) akibat preeklampsia dan atau eklampsia. Pada wanita hamil yang terdeteksi mengalami preeklampsia dan atau eklampsia harus diterapi dengan tepat, yaitu melakukan persalinan dini (lebih awal) untuk mencegah kematian janin. Persalinan ini dilakukan tanpa memandang usia gestasi, sehingga bayi cenderung lahir kurang bulan. Selain itu, insufisiensi plasenta menyebabkan aliran darah ke plasenta menjadi terganggu, sehingga terjadi kerusakan plasenta, dan memberikan dampak secara tidak langsung pada persalinan prematur (Putri, dkk., 2017; Faiza, dkk., 2019).

Teori lain mengatakan terjadinya prematuritas akibat preeklampsia terkait dengan stress pada maternal yang kemudian akan mengaktivasi sumbu hipotalamus-hipofisis-adrenal (aksis HPA) dan sistem saraf simpatik-adrenal medulla dan mendorong peningkatan produksi beberapa hormone yaitu *corticotropin releasing hormone* (CRH), *adrenocorticotropic hormone* (ACTH), kortisol, dan noreadrenalin pada maternal. Akibatnya, terjadi peningkatan produksi CRH plasental (pCRH) akibat stimulasi dari hormon kortisol maternal. Peningkatan pCRH maternal ini akan mencapai puncaknya pada usia gestasi 18-20 minggu. Ketika mencapai puncaknya, pCRH akan masuk melalui vena umbilikal ke dalam sirkulasi fetal, yang kemudian akan mendorong aktivitas sumbu hipotalamus-hipofisis-adrenal (aksis HPA) fetal. Aksis HPA fetal kemudian akan meningkatkan produksi dan sekresi ACTH kortisol, serta androgen *dehydro-epiandrosteron-sulphate* (DHEA-S).

Peningkatan jumlah kortisol inilah yang menyebabkan percepatan maturasi organ neuromuscular dan juga paru-paru. Peningkatan DHEA-S mampu mempercepat kelahiran dan dapat menyebabkan prematuritas. Selain itu, pCRH pada kondisi stress dapat mendorong aktivitas kerja oksitosin dan prostaglandin sehingga aktivitas myometrium meningkat untuk mempercepat persalinan. Pada preeklampsia juga terjadi peningkatan kepekaan tonus otot uterus disebabkan rangsangan preeklampsia sehingga menstimulasi persalinan prematur. Beberapa studi lainnya juga mengungkapkan bahwa prematuritas akibat preeklampsia terjadi karena peningkatan paparan stress oksidatif pada neonates (Gumay, dkk., 2015).

Mutianingsih menyebutkan bahwa, secara teori preeklampsia berat menjadi salah satu penyebab persalinan prematur karena terjadinya spasme pembuluh darah pada preeklampsia akan menyebabkan penurunan aliran darah ke plasenta, sehingga terjadi gangguan fungsi plasenta. Jika spasme ini berlangsung lama, akan mengganggu pertumbuhan janin. Spasme pembuluh darah terlalu lama juga dapat mengakibatkan peningkatan tonus dan kepekaan uterus terhadap rangsangan sehingga menyebabkan partus prematurus. Pada eklampsia dapat terjadi kejang sehingga dapat menyebabkan kontraksi uterus yang memungkinkan untuk terjadinya kelahiran preterm (Faiza, dkk., 2019).

2. Kelebihan dan Keterbatasan Penelitian

Kelebihan dari penelitian ini yaitu menganalisis hubungan antara kasus preeklampsia, preeklampsia berat, dan eklampsia secara bersamaan dengan kejadian persalinan prematur. Berbeda dengan penelitian-penelitian yang sebelumnya telah dilakukan yang hanya mengambil salah satu kasus misalnya preeklampsia berat saja. Selain itu, belum terdapat penelitian sebelumnya yang mengangkat topik serupa, yang dilakukan di RSUD Dr. H Aloei Saboe

Gorontalo, sehingga penelitian ini menjadi penelitian yang pertama. Oleh karena itu, diharapkan bahwa penelitian ini dapat membawa manfaat baru bagi tenaga medis, dan masyarakat setempat.

Keterbatasan pada penelitian ini adalah sampel yang digunakan masih terhitung sedikit. Untuk mendapatkan hasil yang lebih akurat, sampel sebaiknya lebih banyak, agar dapat menggambarkan keseluruhan kondisi di lapangan. Selain itu, penentuan usia persalinan pada penelitian ini hanya didasarkan atas HPHT, yang berarti bahwa sepenuhnya mengandalkan daya ingat dari pasien. Ada kemungkinan hasil akan bias, karena informasi mengenai HPHT dari pasien adalah salah.



BAB V

PENUTUP

A. Kesimpulan

Berdasarkan penelitian yang telah dilakukan, maka selanjutnya peneliti menarik kesimpulan dari penelitian yang berjudul “Analisis Hubungan Preeklampsia-Eklampsia Gravidarum dengan Kejadian Persalinan Prematur pada Ibu Bersalin di RSUD Prof. Dr. H. Aloi Saboe Periode Januari-September Tahun 2020” sebagai berikut :

1. Angka kejadian ibu bersalin yang mengalami preeklampsia dan eklampsia gravidarum di RSUD Prof. Dr. H. Aloi Saboe Gorontalo selama periode waktu Januari-September 2020 adalah 33 kasus, dengan 4 diantaranya tidak memenuhi kriteria sampel, sehingga tidak diikutkan dalam penelitian ini.
2. Terdapat hubungan yang signifikan antara preeklampsia-eklampsia gravidarum dengan kejadian persalinan prematur di RSUD Prof. Dr. H. Aloi Saboe selama periode waktu Januari-September 2020.

B. Saran

Berdasarkan proses dan hasil penelitian yang telah dilakukan, maka peneliti menyarankan :

1. Kepada pihak RSUD Prof. Dr. H Aloi Saboe Gorontalo, agar melakukan evaluasi kembali mengenai kelengkapan isi rekam medis.
2. Kepada tenaga medis agar melakukan pemeriksaan yang ketat dan tatalaksana yang maksimal terhadap pasien – pasien yang telah terdiagnosis dengan preeklampsia dan eklampsia, ataupun pada pasien yang telah diprediksi akan terjadinya persalinan prematur, agar kualitas hidup ibu dan janin baik.

3. Kepada peneliti selanjutnya, diharapkan penelitian ini dapat dikembangkan, misalnya dengan memperluas variabel penelitian, memperbanyak sampel penelitian, dan memperluas jangkauan penelitian.



DAFTAR PUSTAKA

- Al-Nadawi, A. A. (1999) *al-Qawâ'id wa al-Dhawâbith al-Fiqhiyyah*.
- Alijahan, R., dkk. (2014) "Prevalence and risk factors associated with preterm birth in Ardabil, Iran," *Iranian Journal of Reproductive Medicine*, 12(1).
- Andalas, Mohd., dkk. (2017) "Eklampsia Postpartum: Sebuah Tinjauan Kasus," *Jurnal Kedokteran Syiah Kuala*, 17(1).
- As-Sa'idan, W. bin R. (2007) *Fikih kedokteran*. Diedit oleh A. Jufri. Yogyakarta: Pustaka Fahima.
- Beckert, R. H., dkk. (2019) "Maternal anemia and pregnancy outcomes: a population-based study," *Journal of Perinatology*. Springer Nature US. doi: 10.1038/s41372-019-0375-0.
- Cerdeira, Ana Sofia dan S. Ananth Karumachi. (2012) "Angiogenic Factors in Preeclampsia and Related Disorders," *Cold Spring Harbor Perspectives in Medicine*, 2(11). Tersedia pada: <https://www.ncbi.nlm.nih.gov/pmc/articles/PMC3543100/>.
- Chu, P. Y., dkk. (2017) "Congenital Heart Disease in Prematur Infants 25-32 Weeks' Gestational Age," *Journal of Pediatrics*. Elsevier Inc., 181.e1. doi: 10.1016/j.jpeds.2016.10.033.
- Cnattingius, Sven., dkk. (2013) "Maternal obesity and risk of preterm delivery," *American Medical Association*, 36(1). doi: 10.1097/sa.0000000000000036.
- Das, Ananya., dkk. (2015) "Preterm Birth: Analysis of Risk Factors and Neonatal Outcome," *Gynecology & Obstetrics Case report*. Tersedia pada: <https://gynecology-obstetrics.imedpub.com/preterm-birth-analysis-of-risk-factors-and-neonatal-outcome.php?aid=7443>.
- Dechend, Ralf dan Cathrine Staf. (2012) "Placenta Messages to the Mother Not Just Debris," *American Heart Association*, 59(3). doi: 10.1371/journal.ppat.1002005.
- Dinas Kesehatan Provinsi Gorontalo (2020a) "Kematian Balita Provinsi Gorontalo." Gorontalo.
- Dinas Kesehatan Provinsi Gorontalo (2020b) *Penyebab Kematian Ibu 2017-2019*. Gorontalo.
- Faiza, Mita Maulida Rifqiya., dkk. (2019) "Hubungan Preeklampsia Berat Dengan Komplikasi Pada Janin Di RSUD Abdul Wahab Sjahranie Samarinda Tahun 2017-2018," *Jurnal Kebidanan Mutiara Mahakam*, 7(2). doi: 10.36998/jkmm.v7i2.59.

- Fox, R., dkk. (2019) "Preeclampsia: Risk Factors, Diagnosis, Management, and the Cardiovascular Impact on the Offspring," *Journal of Clinical Medicine*, 8(10). doi: 10.3390/jcm8101625.
- Frey, H. A. dan Klebanoff, M. A. (2016) "The epidemiology, etiology, and costs of preterm birth," *Seminars in Fetal and Neonatal Medicine*. Elsevier Ltd, 30(2). doi: 10.1016/j.siny.2015.12.011.
- Fuchs, F. dan Senat, M. V. (2015) "Multiple gestations and preterm birth," *Seminars in Fetal and Neonatal Medicine*. Elsevier Ltd, 21(2). doi: 10.1016/j.siny.2015.12.010.
- Gallacher, David J., dkk. (2016) "Common respiratory conditions of the newborn," *Breathe*, 12(1).
- Gumay, Dave Orlando., dkk. (2015) "Hubungan Preeklamsi Berat dengan Hasil Luaran Janin (Fetal Outcome) di RSUD Al-Ihsan Kabupaten Bandung," *Global Medical & Health Communication (GMHC)*, 3(2). doi: 10.29313/gmhc.v3i2.1546.
- Hariadi, R. (2004) "Ilmu Kedokteran Fetomaternal,".
- Helmizar (2014) "Evaluasi Kebijakan Jaminan Persalinan (Jampersal) Dalam Penurunan Angka Kematian Ibu Dan Bayi Di Indonesia," *KESMAS - Jurnal Kesehatan Masyarakat*, 9(2). doi: 10.15294/kemas.v9i2.2849.
- Hui, Dini., dan Michelle A. Hladunewich. (2019) "Chronic Kidney Disease and Pregnancy," *Obstetrics and Gynecology*, 133(6). doi: 10.1097/AOG.0000000000003256.
- Ion, R. dan Bernal, A. L. (2015) "Smoking and preterm birth," *Reproductive Sciences*, 22(8). doi: 10.1177/1933719114556486.
- Khalil, Ghibran dan Afshan Hameed. (2017) "Preeclampsia: Pathophysiology and the Maternal-Fetal Risk," *Journal of Hypertension and Management*, 3(1). doi: 10.23937/2474-3690/1510024.
- KEMENKES RI (2019) *Profil Kesehatan Indonesia 2018 [Indonesia Health Profile 2018]*. Tersedia pada: http://www.depkes.go.id/resources/download/pusdatin/profil-kesehatan-indonesia/Data-dan-Informasi_Profil-Kesehatan-Indonesia-2018.pdf.
- KEMENKES RI (2020) *Profil Kesehatan Indonesia Tahun 2019, Kementerian Kesehatan Republik Indonesia*. doi: 10.1017/CBO9781107415324.004.
- Kementrian Agama (2020a) *Qur'an Kemenag Tafsir Q.S 31:14*, quran.kemenag.go.id. Tersedia pada: <https://quran.kemenag.go.id/sura/31> (Diakses: 27 November 2020).
- Kementrian Agama (2020b) *Qur'an Kemenag Tafsir Q.S 46:15*, quran.kemenag.go.id. Tersedia pada: <https://quran.kemenag.go.id/sura/46>

(Diakses: 27 November 2020).

- Koullali, dkk. (2016) "Risk assessment and management to prevent preterm birth," *Seminars in Fetal and Neonatal Medicine*. Elsevier Ltd, 21(2). doi: 10.1016/j.siny.2016.01.005.
- Lambert, G., dkk. (2014) "Preeclampsia: an update," *Acta Anaesthesiologica Belgica*, 65.
- Londero, A. P., dkk. (2019) "Maternal age and the risk of adverse pregnancy outcomes: a retrospective cohort study." *BMC Pregnancy and Childbirth*.
- Luu, T. M., dkk. (2017) "Long-Term Impact of Preterm Birth: Neurodevelopmental and Physical Health Outcomes," *Clinics in Perinatology*, 44(2). doi: 10.1016/j.clp.2017.01.003.
- Magley, Mackenzie dan Melissa R. Hinson.. (2020) *Eclampsia*, *ncbi.nlm.nih.gov*. Tersedia pada: <https://www.ncbi.nlm.nih.gov/books/NBK554392/> (Diakses: 20 September 2020).
- Mol, B. W. J., dkk. (2016) "Pre-eclampsia," *The Lancet*, 387(10022). doi: 10.1016/S0140-6736(15)00070-7.
- Mulia, M. (2020) *Ensiklopedia Muslimah Reformis*. Jakarta: Dian Rakyat.
- Mustofa, I. (2015) "Membangun Epistemologi Fikih Medis.pdf," *Al-manahij*, 9(2).
- Ningrum, Novalia Widiya., dkk. (2017) "Hubungan Umur, Paritas dan Kejadian Anemia dengan Kejadian Persalinan Prematur di RSUD Dr. H. Moch. Ansari Saleh Banjarmasin Tahun 2016," *Dinamika Kesehatan*, 8(1).
- Nuriza, Ananda Ika., dkk. (2020) "Hubungan Preeklampsia dengan Persalinan prematur di RSUD Jombang Bulan Juni Tahun 2019," *Jurnal Akademika Husada*, II(1).
- Peres, G., dkk. (2018) "Pre-Eclampsia and Eclampsia: An Update on the Pharmacological Treatment Applied in Portugal," *Journal of Cardiovascular Development and Disease*, 5(1).. doi: 10.3390/jcdd5010003.
- Phipps, E., dkk. (2016) "Preeclampsia: Updates in pathogenesis, definitions, and guidelines," *Clinical Journal of the American Society of Nephrology*, 11(6). doi: 10.2215/CJN.12081115.
- POGI (2016) "PNPK Diagnosis dan Tatalaksana Preeklampsia,".
- Prawihardjo, S. (2016) *Ilmu Kebidanan*. 4 ed. Diedit oleh G. H. W. Trijatmo Rachimhadhi. Jakarta: P.T. Bina Pustaka Sarwono Prawihardjo.
- Putri, Anggun Chairunnisa Chrisna., dkk. (2017) "Kematian Janin Intrauterin dan

Hubungannya dengan Preeklampsia,” *Jurnal Medula*, 7(Vol 7, No 5 (2017): MEDICAL PROFESSION JOURNAL OF LAMPUNG). Tersedia pada:
<http://juke.kedokteran.unila.ac.id/index.php/medula/article/view/1835>.

Quinn, J. A., dkk. (2016) “Preterm birth: Case definition & guidelines for data collection, analysis, and presentation of immunisation safety data,” *Vaccine*, 34(49). doi: 10.1016/j.vaccine.2016.03.045.

Rana, S., dkk. (2019) “Preeklampsia: Pathophysiology, Challenges, and Perspectives,” *Circulation Research*, 124(7). doi: 10.1161/CIRCRESAHA.118.313276.

Rizqiani, Ratu Fani dan Lia Yuliana. (2017) “Faktor-Faktor yang Mempengaruhi Kematian Bayi Prematur di Indonesia,” *Jurnal Ilmiah WIDYAKesehatan dan Lingkungan*, 1(November).

Suspimantari, Cahya. (2014) “Faktor Risiko Prematuritas Yang Berpengaruh Terhadap Luaran Maternal dan Perinatal Berdasarkan Usia Kehamilan Studi Kasus di RSUP Dr. Kariadi Semarang Tahun 2013,” *Jurnal Media Medika Muda*.

Sulistriarini, Dwi dan Sarni Marniar Berliana. (2016) “Faktor-Faktor yang Mempengaruhi Kelahiran Prematur di Indonesia : Analisis Data Riskesdas 2013,” *E-Journal WIDYA Kesehatan Dan Lingkungan*, 1(2).

Siyoto, Siyoto dan M. Ali Sodik. (2015) *Dasar Metodologi Penelitian*. Diedit oleh Ayup. Yogyakarta: Literasi Media Publishing.

Saraswati, N. dan Mardiana, M. (2016) “Faktor Risiko Yang Berhubungan Dengan Kejadian Preeklampsia Pada Ibu Hamil (Studi Kasus Di Rsud Kabupaten Brebes Tahun 2014),” *Unnes Journal of Public Health*, 5(2), hal. 90. doi: 10.15294/ujph.v5i2.10106.

Setiawati, Dewi. (2020) “The Role of Inflammation in Pathogenesis of Preeclampsia: An Investigation of interleukin-6, interleukin 10, and the Ratio,” *International Journal of Medical Reviews and Case Reports*, (0). doi: 10.5455/ijmrcr.pathogenesis-preeclampsia-inflammation.

Shihab, M. Q. (2012) *Tafsir Al-Misbah*. vol 12. Jakarta: Lentera Hati.

Shobahussurur, S. (2010) “Proses Pengambilan Keputusan dalam Perspektif Ibn Taimiyyah,” *Tsaqafah*, 6(1). doi: 10.21111/tsaqafah.v6i1.139.

Starr, M. C. dan Hingorani, S. R. (2018) “Prematurity and future kidney health: The growing risk of chronic kidney disease,” *Current Opinion in Pediatrics*, 30(2). doi: 10.1097/MOP.0000000000000607.

Suryanto, B. A. (tanpa tanggal) *Perspektif Islam dalam kegawat daruratan*.

Sutton, P. S. dan Darmstadt, G. L. (2013) “Preterm birth and neurodevelopment:

A review of outcomes and recommendations for early identification and cost-effective interventions,” *Journal of Tropical Pediatrics*, 59(4). doi: 10.1093/tropej/fmt012.

Tafsir Ibnu Katsir (2015) *www.ibnukatsironline*. Tersedia pada: https://www.google.com/search?safe=strict&rlz=1C1SQJL_enID826ID826&sxsrf=ALeKk03HJAhR9DP6OFJu0s8grfnwuw82-Q%3A1605055218000&ei=8TKrX9XUPISfmgfll0ioCA&q=tafsir+ibnu+katsir&oq=tafsir+ibnu+katsir&gs_lcp=CgZwc3ktYWIQAzIECCMQJzIECCMQJzIFCC4QsQMyAggAMgIIADICCAA (Diakses: 11 November 2020).

Tim Lajnah Mushaf al-Quran Depag RI (2009) *Tafsir Tematik Al-Quran: Kesehatan dalam Perspektif al-Quran*. Jakarta: Lajnah Pentashshihan Mushaf al-Quran Badan Litbang dan Diklat Depag RI.

Tri Anasari, I. P. (2016) “Hubungan Pekerjaan dan Riwayat Persalinan Preterm dengan Kejadian Persalinan Preterm di RSUD Prof.Dr. Marfono Soekarjo Purwokerto,” *The 4th Univesity Research Coloquium*.

Wedenojaa, Satu., dkk. (2020) “Fetal HLA-G mediated immune tolerance and interferon response in preeclampsia,” *WBioMedicine*, 59. Tersedia pada: [https://www.thelancet.com/journals/ebiom/article/PIIS2352-3964\(20\)30247-4/fulltext](https://www.thelancet.com/journals/ebiom/article/PIIS2352-3964(20)30247-4/fulltext).

WHO (2018) *Preterm birth, who.int*. Tersedia pada: <https://www.who.int/news-room/fact-sheets/detail/preterm-birth> (Diakses: 20 September 2020).

WHO (2019) *Maternal Mortality, www.who.int*. Tersedia pada: <https://www.who.int/news-room/fact-sheets/detail/maternal-mortality> (Diakses: 19 September 2020).

Widya Kusumawati, L. K. (2017) “Hubungan Preeklamsia dengan Kejadian Persalinan Preterm Pada Ibu Bersalin (Di RS Aura Syifa Kabupaten Kediri Bulan Maret Tahun 2016),” *Jurnal Kebidanan Dharma Husada*, 6(1). doi: 10.35890/jkdh.v7i1.28.

Williams, P. J. dan Broughton Pipkin, F. (2011) “The genetics of pre-eclampsia and other hypertensive disorders of pregnancy,” *Best Practice and Research: Clinical Obstetrics and Gynaecology*. Elsevier Ltd, 25(4). doi: 10.1016/j.bpobgyn.2011.02.007.

Zuhroni (2007) *Respons ulama Indonesia terhadap isu-isu kedokteran dan kesehatan modern Zuhroni*. Diedit oleh M. N. M. Rosyid Fauzi. Surabaya: Badan Litbang dan Diklat Depag. RI.

LAMPIRAN

Lampiran 1

DATA PENELITIAN

NO	INISIAL	USIA	PARITAS	DIAGNOSIS	METODE PERSALINAN	BERAT BAYI LAHIR	USIA PERSALINAN
1	RKL	19	G1P0A0	PEB	PERVAGINAM	2700	ATERM
2	EN	35	G4P3A0	PE	PERVAGINAM	3500	ATERM
3	FD	38	G5P4A0	PEB	SC	1500	PRETERM
4	NL	19	G1P0A0	EKLAMPSIA	SC	3150	ATERM
5	YS	27	G1P0A0	EKLAMPSIA	SC	1650	PRETERM
6	MNY	22	G1POA0	EKLAMPSIA	SC	1900	PRETERM
7	SMC	24	G1P0A0	PEB	SC	2550	ATERM
8	SY	25	G4P2A1	PEB	PERVAGINAM	2050	PRETERM
9	YM	33	G4P3A0	PEB	PERVAGINAM	3900	ATERM
10	FP	26	G1P0A0	PEB	PERVAGINAM	2600	ATERM
11	SRY	21	G2P0A1	PEB	SC	2500	ATERM
12	AH	42	G5P4A0	PEB	SC	2500	PRETERM
13	DAA	36	G1P0A0	PEB	SC	1850	ATERM
14	NL	35	G3P2A0	PEB	PERVAGINAM	3850	ATERM
15	JA	30	G2P1A0	PE	PERVAGINAM	3600	ATERM
16	IA	24	G1P0A0	PEB	SC	3100	ATERM
17	DP	23	G1P0A0	PEB	PERVAGINAM	2950	ATERM
18	HM	38	G5P4A0	PEB	PERVAGINAM	3200	ATERM
19	NI	37	G2P1A0	PE	SC	3000	ATERM
20	SPN	27	G3P2A0	PEB	SC	2700	PRETERM
21	SAP	26	G1P0A0	PEB	PERVAGINAM	2900	ATERM
22	MA	42	G4P3A0	PEB	SC	2100	ATERM
23	CSEP	27	G1P0A0	PEB	SC	2900	ATERM
24	NM	26	G2P1A0	PEB	SC	3250	ATERM
25	IH	39	G3P2A0	PE	PERVAGINAM	2600	PRETERM
26	KKL	30	G3P2A0	PEB	PERVAGINAM	3000	ATERM
27	VRM	34	G2P1A0	PEB	PERVAGINAM	2500	ATERM
28	NB	26	G1P0A0	PEB	SC	3100	ATERM
29	HA	26	G1P0A0	PEB	PERVAGINAM	1900	PRETERM
30	DL	20	G1P0A0	TIDAK	PERVAGINAM	2800	ATERM
31	SDH	23	G2P1A0	TIDAK	SC	2900	ATERM

32	RRP	23	G1P0A0	TIDAK	SC	3200	ATERM
33	WY	22	G1P0A0	TIDAK	SC	3020	ATERM
34	SM	37	G2P1A0	TIDAK	SC	3100	ATERM
35	HK	25	G1P0A0	TIDAK	PERVAGINAM	3400	ATERM
36	FKL	27	G2P1A0	TIDAK	SC	3000	ATERM
37	IT	19	G1P0A0	TIDAK	SC	3000	ATERM
38	NAB	22	G1P0A0	TIDAK	PERVAGINAM	2300	PRETERM
39	ASF	23	G1P0A0	TIDAK	SC	2500	ATERM
40	AK	41	G4P3A0	TIDAK	PERVAGINAM	3300	ATERM
41	MU	36	G3P2A0	TIDAK	PERVAGINAM	2100	PRETERM
42	SK	20	G1POA0	TIDAK	PERVAGINAM	3100	ATERM
43	SS	22	G1P0A0	TIDAK	PERVAGINAM	3700	ATERM
44	K	40	G9P8A0	TIDAK	PERVAGINAM	3200	ATERM
45	FD	20	G2P1A0	TIDAK	PERVAGINAM	2700	ATERM
46	NH	26	G3P2A0	TIDAK	PERVAGINAM	3100	ATERM
47	NG	20	G2P0A1	TIDAK	SC	3200	ATERM
48	ER	28	G3P2A0	TIDAK	PERVAGINAM	2600	ATERM
49	RW	37	G4P2A1	TIDAK	SC	3400	ATERM
50	YM	21	G2P1A0	TIDAK	SC	3000	ATERM
51	HP	33	G6P4A1	TIDAK	SC	3650	ATERM
52	NHA	28	G5P4A0	TIDAK	PERVAGINAM	2900	ATERM
53	MI	26	G3P1A1	TIDAK	PERVAGINAM	3500	ATERM
54	DP	39	G4P2A1	TIDAK	PERVAGINAM	3250	ATERM
55	SD	36	G3P1A1	TIDAK	PERVAGINAM	3100	ATERM
56	LPA	24	G2P1A0	TIDAK	PERVAGINAM	2900	ATERM
57	RL	17	G1P0A0	TIDAK	PERVAGINAM	2900	ATERM
58	DK	25	G2P1A0	TIDAK	SC	3320	ATERM
59	NI	30	G2P1A0	TIDAK	PERVAGINAM	2900	ATERM
60	NB	25	G2P1A0	TIDAK	SC	3100	ATERM
61	VI	24	G1P0A0	TIDAK	PERVAGINAM	2050	ATERM
62	AI	36	G3P2A0	TIDAK	SC	2950	ATERM
63	PD	28	G1P0A0	TIDAK	SC	2620	PRETERM
64	RA	24	G3P2A0	TIDAK	SC	3600	ATERM
65	AWM	29	G4P3A0	TIDAK	SC	3800	ATERM
66	DAU	31	G2P2A0	TIDAK	PERVAGINAM	2900	ATERM

Lampiran 2

MASTER TABEL DAN OUTPUT

- Berdasarkan Diagnosis

Usia^a

	Frequency	Percent	Valid Percent	Cumulative Percent
Valid < 20	2	5.4	5.4	5.4
Valid 20 - 35	27	73.0	73.0	78.4
Valid > 35	8	21.6	21.6	100.0
Total	37	100.0	100.0	

a. Diagnosis = TIDAK

Usia^a

	Frequency	Percent	Valid Percent	Cumulative Percent
Valid < 20	2	6.9	6.9	6.9
Valid 20 - 35	20	69.0	69.0	75.9
Valid > 35	7	24.1	24.1	100.0
Total	29	100.0	100.0	

a. Diagnosis = YA

Paritas^a

	Frequency	Percent	Valid Percent	Cumulative Percent
Valid MULTIGRAVIDA	25	67.6	67.6	67.6
Valid PRIMIGRAVIDA	12	32.4	32.4	100.0
Total	37	100.0	100.0	

a. Diagnosis = TIDAK

Paritas^a

	Frequency	Percent	Valid Percent	Cumulative Percent
Valid MULTIGRAVIDA	16	55.2	55.2	55.2
Valid PRIMIGRAVIDA	13	44.8	44.8	100.0
Total	29	100.0	100.0	

a. Diagnosis = YA

MetodePersalinan^a

	Frequency	Percent	Valid Percent	Cumulative Percent
Valid PERVAGINAM	20	54.1	54.1	54.1
Valid SC	17	45.9	45.9	100.0
Total	37	100.0	100.0	

a. Diagnosis = TIDAK

MetodePersalinan^a

	Frequency	Percent	Valid Percent	Cumulative Percent
Valid PERVAGINAM	14	48.3	48.3	48.3
Valid SC	15	51.7	51.7	100.0
Total	29	100.0	100.0	

a. Diagnosis = YA

UsiaPersalinan^a

	Frequency	Percent	Valid Percent	Cumulative Percent
Valid ATERM	34	91.9	91.9	91.9
Valid PRETERM	3	8.1	8.1	100.0
Total	37	100.0	100.0	

a. Diagnosis = TIDAK

UsiaPersalinan^a

	Frequency	Percent	Valid Percent	Cumulative Percent
Valid ATERM	21	72.4	72.4	72.4
Valid PRETERM	8	27.6	27.6	100.0
Total	29	100.0	100.0	

a. Diagnosis = YA

BBL^a

	Frequency	Percent	Valid Percent	Cumulative Percent
Valid < 2500 gram	3	8.1	8.1	8.1
Valid 2500 - 4000 gram	34	91.9	91.9	100.0
Total	37	100.0	100.0	

a. Diagnosis = TIDAK

BBL^a

	Frequency	Percent	Valid Percent	Cumulative Percent
Valid < 2500 gram	7	24.1	24.1	24.1
Valid 2500 - 4000 gram	22	75.9	75.9	100.0
Total	29	100.0	100.0	

a. Diagnosis = YA

Case Processing Summary

	Cases					
	Valid		Missing		Total	
	N	Percent	N	Percent	N	Percent
Diagnosis * UsiaPersalinan	66	100.0%	0	0.0%	66	100.0%

Diagnosis * UsiaPersalinanCrosstabulation

			UsiaPersalinan		Total
			ATERM	PRETERM	
Diagnosis	TIDAK	Count	34	3	37
		Expected Count	30.8	6.2	37.0
	YA	Count	21	8	29
		Expected Count	24.2	4.8	29.0
Total	Count	55	11	66	
	Expected Count	55.0	11.0	66.0	

Chi-Square Tests

	Value	df	Asymp. Sig. (2-sided)	Exact Sig. (2-sided)	Exact Sig. (1-sided)
Pearson Chi-Square	4.441 ^a	1	.035		
Continuity Correction ^b	3.149	1	.076		
Likelihood Ratio	4.488	1	.034		
Fisher's Exact Test				.048	.038
N of Valid Cases	66				

a. 1 cells (25.0%) have expected count less than 5. The minimum expected count is 4.83.

b. Computed only for a 2x2 table

Lampiran 3

PERSURATAN



PEMERINTAH KOTA GORONTALO
BADAN KESATUAN BANGSA DAN POLITIK
Jln. Raha Kel. Potobala Telp. (0435) 821003 Email : keshbangpol_kotagorontalo@ yahoo.co.id

SURAT KETERANGAN ADVIS
NOMOR : 070/KeshbangPol/2021

Berdasarkan Surat Permohonan dari Dekan Fakultas Kedokteran dan Ilmu Kesehatan Nomor : B-3342/Un.06-1-FKIK/PP.00.9/12/2020 Tanggal 18 Desember 2020 perihal Permohonan izin Penelitian, setelah dilakukan pemeriksaan berkas yang diajukan sebagai dasar Penerbitan Advis serta mengacu pada ketentuan Perundang-Undangan yang berlaku maka Advis teknis diberikan kepada :

Nama : Dewi Meliyani Ramadhani Suleman
Nim : 70600117029
Program Studi : Pendidikan Dokter
Judul Penelitian : "Analisis Hubungan Preeklampsia-Eklampsia Gravidarum dengan Kejadian Persalinan Prematur pada Ibu Bersalin di RSUD Prof. Dr. H. Aloei Saboe Periode Januari – September Tahun 2020 .

Demikian Surat Keterangan Advis ini dibuat dan diberikan untuk dipergunakan sebagaimana mestinya, atas kerjasamanya diucapkan terima kasih.

Gorontalo, 13 Januari 2021
a.n. KEPALA BADAN
KEPALA BIDANG INTEGRASI BANGSA
DAN WASBANG
U.n. KASHBID WAWASAN KEBANGSAAN



JUSUF BAHTIAR ARBIE, S.STP, M.Si
PENATA TINGKAT I
NIP: 19850712 200312 1 002

Tembusan :
1. Walikota Gorontalo
2. Kepala DPMPTSP Kota Gorontalo

Surat Keterangan Keshbangpol Kota Gorontalo



PEMERINTAH KOTA GORONTALO
DINAS PENANAMAN MODAL DAN PELAYANAN
TERPADU SATU PINTU

Jl. Sultan Botubote Kalipolo Kec. Kota Timur Telp. (0435) 821.326 Kota Gorontalo

REKOMENDASI PENELITIAN
Nomor : 503/DPMTSP/RIP/023/I/2021

Memperhatikan Surat Permohonan dari Wakil Dekan Bidang Akademik Fakultas Kedokteran Dan Ilmu Kesehatan Universitas Islam Negeri Alauddin Makassar Nomor : B-3342/Un.06.1-FKIK/PP.00.9/12/2020 tanggal 21 Januari 2021 Perihal permohonan Rekomendasi Penelitian, maka dengan ini memberikan Rekomendasi Kepada :

Nama : Dewi Melyari Ramadana No Induk Mahasiswa : 70600117029
Suleman
Judul : Analisis Hubungan Preeklampsia Gravidarum Dengan Kejadian Persalinan Prematur Pada Ibu Bersalin Di RSUD Prof. Dr. H. Aloi Saboe Periode Januari-September Tahun 2020
Lokasi : RSUD Prof. Dr. H. Aloi Saboe Kota Gorontalo
Waktu : 11 Januari 2021 s/d 11 Maret 2021

Dalam melakukan Penelitian, harus memperhatikan ketentuan sebagai berikut :

1. Mentaati peraturan perundang-undangan, mengindahkan adat istiadat serta menjaga keamanan dan ketertiban.
2. Melapor kepada pimpinan instansi tempat melakukan penelitian.
3. Tidak dibenarkan melakukan penelitian yang tidak sesuai atau tidak ada kaitannya dengan tujuan penelitian dimaksud.
4. Apabila masa berlaku Surat Rekomendasi ini berakhir dan pelaksanaan Penelitian belum selesai, maka harus mengajukan kembali perpanjangan izin pada Dinas Penanaman Modal dan Pelayanan Terpadu Satu Pintu Kota Gorontalo;
5. Setelah selesai melakukan penelitian, menyerahkan 1 (satu) dokumen Laporan Hasil Penelitian kepada instansi tempat melakukan penelitian.

Rekomendasi ini akan dicabut dan dinyatakan tidak berlaku apabila pemegang rekomendasi melakukan pelanggaran terhadap ketentuan di atas.

Demikian Rekomendasi ini diberikan untuk dipergunakan sebagaimana mestinya.



Gorontalo, 25 Januari 2021
Ditandatangani secara elektronik :
KEPALA DINAS
Dr. MUHAMMAD KASIM, MSc, Apt
NIP. 19690406 199903 1 007

Tembusan Yth :

1. Walikota Gorontalo (sebagai laporan)
 2. Wakil Walikota Gorontalo
 3. Kepala Badan Kesbangpol Kota Gorontalo
 3. Dekan Fakultas Kedokteran Dan Ilmu Kesehatan Univ. Islam Negeri Alauddin Makassar
 4. Direktur RSUD Prof. Dr. H. Aloi Saboe Kota Gorontalo
 5. Dekan Fakultas Kedokteran Dan Ilmu Kesehatan Univ. Islam Negeri Alauddin Makassar
 6. Direktur RSUD Prof. Dr. H. Aloi Saboe Kota Gorontalo
- Arsip

- ✓ UU ITE No 11 Tahun 2008 Pasal 5 Ayat 1
"Informasi Elektronik dan/atau Dokumen Elektronik dan/atau hasil cetakan merupakan alat bukti hukum yang sah."
- ✓ Dokumen ini telah ditandatangani secara elektronik menggunakan **sertifikat elektronik** yang diterbitkan **BPPPT**.
- ✓ Dokumen ini dapat dibuktikan keasliannya dengan terdapat di <https://sicantiku.layanan.go.id>

M A K A S S A R

Surat Rekomendasi Dinas Penanaman Modal dan Pelayanan Terpadu Satu Pintu



KEMENTERIAN AGAMA REPUBLIK INDONESIA
UNIVERSITAS ISLAM NEGERI ALAUDDIN MAKASSAR
FAKULTAS KEDOKTERAN DAN ILMU KESEHATAN

Kampus I: Jl. Sultan Alauddin No.63 Makassar
Kampus II: Jl. H.M. Yasin Limpo No.30 Romang Polong-Gowa Telp. (0411) 841879 Fax (0411) 8221400

Nomor : B-3342/Un.06.1-FKIK/PP.00.9/12/2020
Lamp : -
Hal : Permohonan Izin Penelitian

Gowa, 18 Desember 2020

Kepada Yth.
Direktur Rumah Sakit Umum Daerah Prof. Dr. H. Aloei Saboe

di-
Tempat

Assalamu Alaikum Warahmatullahi Wabarakatuh

Dalam rangka penyelesaian skripsi mahasiswa Program Studi Pendidikan Dokter Fakultas Kedokteran dan Ilmu Kesehatan UIN Alauddin Makassar, maka bersama ini kami memohon kesediaan Bapak, Ibu, Saudara (i) memberikan rekomendasi untuk melakukan penelitian kepada mahasiswa yang tersebut di bawah ini:

Nama : Dewi Meliyani Ramadana Suleman
NIM : 70600117029
Program Studi : Pendidikan Dokter
Judul Penelitian : Analisis Hubungan Preeklampsia-Eklampsia Gravidarum dengan Kejadian Persalinan Prematur pada Ibu Bersalin di RSUD Prof. Dr. H. Aloei Saboe Periode Januari-September Tahun 2020
Dosen Pembimbing : 1. dr. Dewi Setiawati, Sp. OG., M.Kes
2. dr. Arlina Wiyata Gama

Demikian penyampaian kami, atas kesediaan dan kerjasamanya diucapkan terima kasih.

Wassalam



Tembusan :
- Dekan FKIK (sebagai laporan)

M A K A S S A R



PEMERINTAH KOTA GORONTALO
RUMAH SAKIT UMUM DAERAH PROF. DR. H. ALOEI SABOE

Jalan Prof.Dr.H.Aloei Saboe No. 92 ☎ (0435) 821218, 822753

REKOMENDASI

No : 803.01/RSUD - II/UK/SP /2020

Berdasarkan Surat dari Dinas Penanaman Modal dan Pelayanan Terpadu Satu Pintu Kota Gorontalo Nomor 9599/S.01/PTSP/2020 Tanggal 18 Desember 2020 Perihal Permohonan Izin Penelitian, maka Direktur RSUD Prof. Dr. H. Aloei Saboe Kota Gorontalo memberikan Rekomendasi Penelitian kepada :

Nama : **Dewi Melayani Ramadana Suleman**
NIM : 70600117029
Pekerjaan : Mahasiswa Universitas UIN Alaudin Makassar

Untuk mengadakan Penelitian dengan Judul "**Analisis Hubungan Preeklampsia - Eklampsia Gravidarum dengan Kejadian Persalinan Prematur pada Ibu Bersalin di Rsd Prof. Dr.H.Aloei Saboe**" mulai tanggal 11 Januari 2021 s/d 11 Maret 2021 dengan ketentuan yang bersangkutan bersedia mentaati ketentuan administrasi dan bersedia memaparkan data hasil Penelitian di RSUD Prof. Dr. H. Aloei Saboe Kota Gorontalo sebelum dipublikasikan di luar.

Demikian Rekomendasi ini diberikan untuk dipergunakan seperlunya.

DITETAPKAN DI : GORONTALO
PADA TANGGAL : 07 Januari 2021

DIREKTUR,

Dr. ANDANG ILATO, SH, MM
NIP. 19640430 199803 1002

Surat Rekomendasi RSUD Prof. Dr. H. Aloei Saboe Gorontalo

ALAUDDIN
M A K A S S A R

DAFTAR RIWAYAT HIDUP



A. Identitas Penulis

1. Nama : Dewi Meliyani Ramadlana Suleman
2. NIM : 70600117029
3. Jurusan : Pendidikan Dokter
4. Tempat Tanggal Lahir : Gorontalo, 01 Januari 2000
5. Jenis Kelamin : Perempuan
6. Agama : Islam
7. Alamat : Jl. Cokonuri Raya, No.67, Rappocini, Makassar
8. Nama Orang Tua
 - a. Ayah : Zulkarnain Suleman
 - b. Ibu : Meike Bukusu

B. Riwayat Pendidikan

1. SD : SDN 1 Bulila
2. SMP : MTs Negeri Gorontalo
3. SMA : SMA Negeri 3 Gorontalo
4. Tahun 2017 melanjutkan pendidikan di Universitas Islam Negeri Alauddin Makassar