

**KONTRIBUSI KOMISI PEMILIHAN UMUM DALAM
PENGUATAN DEMOKRASI DI TINGKAT LOKAL
(Studi: Kinerja Komisi Pemilihan Umum Pada Penyelenggaraan
Pemilihan Legislatif Tahun 2009 di Kabupaten Sinjai)**



SKRIPSI

Diajukan Untuk Memenuhi Salah Satu Syarat Meraih Gelar
Sarjana Ilmu Politik Jurusan Ilmu Politik pada
Fakultas Ushuluddin, Filsafat dan Politik
UIN Alauddin Makassar

Oleh:

A N S A R
NIM. 30600108021

**FAKULTAS USHULUDDIN, FILSAFAT DAN POLITIK
UNIVERSITAS ISLAM NEGERI ALAUDDIN MAKASSAR
2013**

PERNYATAAN KEASLIAN SKRIPSI

Dengan penuh kesadaran, penyusunan yang bertanda tangan dibawah ini, menyatakan bahwa skripsi ini benar-benar adalah hasil karya penyusun sendiri. Jika kemudian hari terbukti merupakan duplikat, plagiat, tiruan, dan dibuat atau dibantu orang lain secara keseluruhan atau sebagian, maka predikat yang di peroleh karenanya batal demi hukum.



UNIVERSITAS ISLAM NEGERI
Makassar, 19 November 2012
ALAUDDIN
M A K A S S A R

ANSAR
Nim. 30600108021

PENGESAHAN SKRIPSI

Skripsi yang berjudul, “**Kontribusi Komisi Pemilihan Umum Dalam Penguatan Demokrasi di Tingkat Lokal (Studi: Kinerja Komisi Pemilihan Umum Pada penyelenggaraan Pemilihan Legislatif 2009 di Kabupaten Sinjai)**” yang di susun oleh saudara Ansar, NIM: 30600108021, mahasiswa Jurusan Ilmu Politik Fakultas Ushuluddin Filsafat dan Politik UIN Alauddin Makassar, telah diuji dan dipertahankan dalam sidang *munaqasyah* yang diselenggarakan pada hari Kamis, 14 Mei 2013, dinyatakan telah dapat diterima sebagai salah satu syarat untuk memperoleh gelar Sarjana dalam Ilmu Ushuluddin Filsafat dan Politik, Jurusan Ilmu Politik, dengan beberapa perbaikan.

Makassar, 14 Mei 2013

DEWAN PENGUJI

Ketua : Dr. Tasmin Tangngareng, M.Ag (.....)

Sekretaris : Andi Muhammad Ali Amiruddin, MA (.....)

Munaqisy I : Drs. Muhammad Saleh Tajuddin, MA (.....)

Munaqisy II : Ismah Tita Ruslin, S.IP, M.Si (.....)

Pembimbing I : Prof. Dr. H. Arifuddin Ahmad, M.Ag (.....)

Pembimbing II : Syahrir Karim, S.Ag, M.Si (.....)

Diketahui oleh:
Dekan Fakultas Ushuluddin Filsafat dan
Politik
UIN Alauddin Makassar

Prof. Dr. H. Arifuddin Ahmad, M.Ag
NIP. 19691205 199303 1 001

KATA PENGANTAR

بِسْمِ اللَّهِ الرَّحْمَنِ الرَّحِيمِ
الْحَمْدُ لِلَّهِ رَبِّ الْعَالَمِينَ وَالسَّلَامُ عَلَى أَشْرَفِ الْأَ

نَبِيَاءِ وَالْمُرْسَلِينَ سَيِّدِنَا مُحَمَّدٍ وَعَلَى آلِهِ وَصَحْبِهِ أَجْمَعِينَ

Setelah melewati perjalanan panjang dan melelahkan, menyita waktu, tenaga, dan pikiran, maka pada mulanya hanya obsesi, lalu berubah menjadi gagasan, kemudian direfleksikan dalam bentuk tulisan, sehingga pada akhirnya rampung menjadi sebuah Skripsi sebagai syarat akademis dalam penyelesaian studi S-1 pada jurusan Ilmu Politik UIN Alauddin Makassar. Oleh karena itu, sembari berserah diri dalam *ketawadhu'an* dan *kenisbian* sebagai manusia, maka sepantasnyalah persembahkan puji syukur hanya di peruntukan kepada Allah Swt yang telah melimpahkan *taufik* dan *hidayah*-Nya. Kemudian kepada Nabi Muhammad Saw, junjungan muslim sedunia, penulis kirimkan shalawat dan salam kepada beliau serta para sahabat yang telah memperjuangkan Islam sebagai agama sekaligus sebagai Ideologi rasional.

Disadari betul bahwa penulis sebagai bagian dari seluruh makhluk tuhan yang *dhaif* yang sudah pasti secara sosial sangat membutuhkan bantuan dari orang lain. Oleh karena itu, terasa sangat bijaksana bila penulis menghaturkan terima kasih yang tak terhingga kepada sederetan hamba Allah yang telah memberikan sumbangsih baik berupa bimbingan, dorongan, rangsangan dan bantuan yang mereka berikan kepada penulis kiranya dicatat oleh Allah Swt sebagai amal saleh. Ucapan terima kasih penulis sampaikan kepada seluruh pihak yang telah membantu hingga selesainya penulisan skripsi ini, dan kepada:

1. Kedua orang tua terkasih Syamsuddin, S.Pd serta ibuku Salwatiah, semoga Allah Swt melimpahkan Ridho-Nya dan Kasih-Nya kepada keduanya. Sebagaimana dia mengasihiku penulis semenjak kecil, yang atas asuhan, limpahan kasih sayang serta dorongan mereka, penulis selalu peroleh kekuatan material dan moril dalam menapaki pencarian hakikat diri. Kepada saudara-saudara tercinta dan kepada keluarga dekatku semua yang terlibat (secara tidak langsung) dalam prosesi perjalanan dunia akademik penulis.

2. Prof. Dr. H. A. Qadir Gassing, HT., M.S. selaku Rektor UIN Alauddin Makassar.
3. Prof. Dr. H. Arifuddin Ahmad, M.Ag selaku Dekan Fakultas ushuluddin, Filsafat dan Politik UIN Alauddin Makassar.
4. Prof. Dr. H. Arifuddin Ahmad, M.Ag dan Syahrir Karim, S.Ag.,M.Si selaku pembimbing yang telah meluangkan waktu dan pikirannya dalam membimbing sampai selesainya penyusunan Skripsi ini.
5. Bapak dan Ibu dosen serta seluruh karyawan (i) Fakultas ushuluddin, Filsafat dan Politik UIN Alauddin Makassar yang telah mencurahkan tenaga, pikiran serta bimbingannya dalam memberikan berbagai ilmu pengetahuan dalam mencari secercah cahaya Ilahi dalam sebuah pengetahuan di bangku kuliah.
6. Seluruh teman-teman seperjuangan yang berada di pondok kiki yang telah banyak memberikan bantuan doa, dorongan dan motivasi sehingga skripsi ini terselesaikan sebaik-baiknya.
7. Tidak terkecuali semua rekan-rekan mahasiswa khususnya Fakultas ushuluddin, Filsafat dan Politik UIN Alauddin Makassar

Akhirnya, meskipun skripsi ini telah penulis usahakan semaksimal mungkin agar terhindar dari kekeliruan dan kelemahan, baik dari segi substansi dan metodologi, penulis dengan tangan terbuka menerima kritik yang sifatnya membangun demi kesempurnaan isi. Penulis mohon maaf atas judul yang berbunyi lebih bagus daripada isi. Demikian semoga apa yang ditulis dalam Skripsi ini diterima oleh Allah swt sebagai amal saleh.

Makassar, 19 November 2012

Penyusun,

ANSAR
Nim: 30600108021

DAFTAR ISI

HALAMANJUDUL	i
HALAMAN PERNYATAAN KEASLIAN	ii
PERSETUJUAN PEMBIMBING	iii
HALAMAN PENGESAHAN	iv
KATA PENGANTAR	v
DAFTAR ISI	vii
ABSTRAK	ix
BAB I PENDAHULUAN	
A. Latar Belakang	1
B. Rumusan Masalah Penelitian	12
C. Definisi Operasional	12
D. Tujuan dan Kegunaan	15
E. Tinjauan Pustaka.....	16
F. Landasan Teori	16
G. Metode Penelitian	65
H. Garis-Garis Besar Isi Skripsi	67
BAB II GAMBARAN UMUM PENELITIAN	
A. Gambaran Umum Kabupaten Sinjai	68
B. Gambaran Khusus KPU Kabupaten Sinjai	75
BAB III HASIL DAN PEMBAHASAN	
A. Peran KPU Kabupaten Sinjai dalam Penguatan Demokrasi pada Pemilu 2009	79

B. Analisis dan Pembahasan Kinerja KPU Kabupaten Sinjai pada Pemilu 2009	91
C. Faktor Pendukung dan Penghambat Kinerja KPU Kabupaten Sinjai Pemilu 2009	107
BAB IV PENUTUP	
A. Kesimpulan	114
B. Saran	115
DAFTAR PUSTAKA	116
LAMPIRAN	

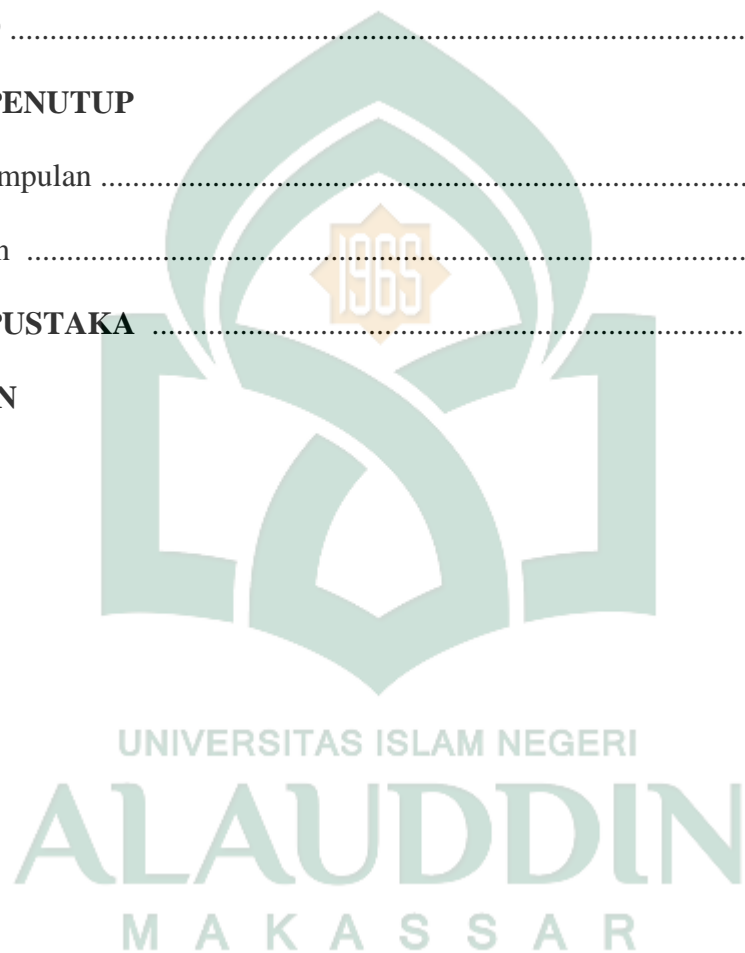

ABSTRAK

Nama Penyusun : A N S A R
NIM : 30600108021
Jurusan : Ilmu Politik
Judul Skripsi : KONTRIBUSI KOMISI PEMILIHAN UMUM DALAM Penguatan Demokrasi di Tingkat Lokal (Studi: Kinerja Komisi Pemilihan Umum Pada Penyelenggaraan Pemilihan Legislatif Tahun 2009 di Kabupaten Sinjai)

Skripsi ini mengkaji tentang Kontribusi KPU dalam Penguatan demokrasi di tingkat lokal dengan Studi Kasus di KPU Kab. Sinjai. KPU memiliki peran cukup sentral untuk memperlancar jalannya suatu sistem politik. Namun terkadang KPU belum bisa menjalankan kinerjanya dalam penguatan demokrasi di tingkat lokal. Rumusan masalah dalam penelitian ini adalah Bagaimana kontribusi Komisi Pemilihan Umum (KPU) Kabupaten Sinjai, dalam membangun demokrasi lokal pada Pileg tahun 2009. Tujuan dari penelitian ini adalah Untuk mengetahui Peran KPU dalam penguatan demokrasi di Kabupaten Sinjai, Propinsi Sulawesi Selatan pada Pemilu 2009 dan Untuk mengetahui mekanisme kerja yang dilakukan Komisi Pemilihan Umum (KPU) Kabupaten Sinjai pada Pemilu 2009 serta Mengetahui faktor-faktor yang mendukung dan menghambat kinerja pada Pemilu 2009 di Komisi Pemilihan Umum (KPU) Kabupaten Sinjai. Hasil penelitian ini diharapkan dapat memberikan manfaat baik secara teoritis maupun secara praktek baik bagi warga masyarakat di Kab. Sinjai maupun masyarakat pada umumnya. Penelitian ini digolongkan sebagai penelitian deskriptif kualitatif. Dengan pendekatan ini peneliti menggali informasi secara alamiah tentang kontribusi KPU. Sumber data utama adalah kata-kata dan tindakan para responden kunci yang dijadikan sampel dalam penelitian ini. Teknik dalam menggali data adalah melalui pengamatan, wawancara, dan dokumentasi. Hasil penelitian adalah Peran KPU daerah didalam demokrasi lokal yakni menyelenggarakan pemilihan umum di daerah-daerah dan menyerap aspirasi rakyat di daerah-daerah tersebut sehingga mampu menyelenggarakan demokrasi kontekstual sesuai dengan situasi dan kondisi daerah tersebut. Khususnya di Kab. Sinjai, KPU Kab. Sinjai berhasil menyelenggarakan pemilihan umum 2009, mulai dari pemutakhiran data pemilih dan penyusunan daftar pemilih, pendaftaran peserta pemilu dan penetapan peserta pemilu, penetapan jumlah kursi dan daerah pemilihan, Pencalonan anggota DPR/DPRD Kab. Sinjai, sampai dengan pemungutan dan perhitungan suara. Kinerja organisasi KPU Kab. Sinjai dipengaruhi banyak faktor, faktor pendukung dari terlaksananya Kinerja KPU Kab. Sinjai adalah sarana dan prasarana yang memadai, Sumber Daya Manusia yang lumayan tinggi, dan Kordinasi antar unit yang lumayan solid. Sedangkan faktor penghambat terlaksananya kinerja KPU Kab. Sinjai adalah Alokasi anggaran untuk pengembangan pegawai relatif rendah, inisiatif dari pusat untuk menyusun program pengembangan pegawai, Inisiatif pegawai untuk mengembangkan diri masih rendah, dan Jangkauan wilayah kerja KPU Kab. Sinjai yang luas

dibandingkan dengan jumlah pegawai yang dimiliki, sehingga mempersulit pengontrolan di wilayah-wilayah terpencil.

Kata kunci : Kontribusi, KPU, Demokrasi Lokal



BAB I PENDAHULUAN

A. Latar Belakang Masalah

Demokrasi telah dianggap sebagai sebuah instrumen penting dalam menjalankan sebuah konsepsi negara yang ideal untuk menjawab persoalan tentang penegakan kekuasaan rakyat. Indonesia yang secara eksplisit memahami akan pentingnya sebuah kedaulatan rakyat dan turut melaksanakan demokrasi dengan variannya tersendiri. Sebuah demokrasi yang terus tumbuh dan berkembang dalam proses transisi politiknya yang mengalami berbagai pendewasaan perilaku politiknegara dan rakyatnya yang diharapkan akan bermuara pada sebuah kondisi perpolitikan yang ideal. Indonesia sebagai negara yang menganut paham demokrasi, dituntut untuk bisa melaksanakan proses lahirnya demokrasi itu sendiri dengan memegang pada asas-asas kedaulatan yang sepenuhnya dikendalikan oleh rakyat. Demokrasi juga dapat diartikan sebagai pemerintahan rakyat, cara pemerintahan ini memberikan hak kepada semua rakyat untuk ikut memerintah. Cara pemerintahan ini juga yang menjadi cita-cita semua Partai Politik (Parpol) di Indonesia dalam menciptakan suatu tatanan negara demokrasi yang sesuai dengan Pancasila sebagai dasar ideologi negara.

Partisipasi masyarakat memiliki peran penting dalam sebuah Negara demokrasi. Dilihat dari sejarah perkembangan demokrasi di negara-negara besar di dunia, rakyat merupakan instrumen yang paling vital pemegang kendali pemerintahan di dalam suatu negara dan sebagai bentuk partisipasi politik yang dimiliki oleh rakyat dalam suatu negara yang demokratis.

Pemilihan Umum (Pemilu) merupakan sarana pelaksanaan kedaulatan rakyat yang diselenggarakan secara langsung, umum, bebas, rahasia, jujur, dan adil dalam Negara Kesatuan Republik Indonesia berdasarkan Pancasila dan Undang-Undang Dasar (UUD) negara Republik Indonesia Tahun 1945. Pemilu merupakan salah satu instrumen demokrasi yang mengikutsertakan partisipasi kualitas masyarakat dalam mewujudkan aspirasinya yang disalurkan melalui wadah Parpol. Pemilu memiliki makna dan arti penting sebagai sarana perwujudan kedaulatan rakyat guna menghasilkan pemerintahan negara Indonesia yang demokratis, karena ciri dari negara demokrasi ialah dengan adanya Pemilu.

Penyelenggaraan Pemilu sendiri diadakan setiap lima tahun sekali, seperti tercantum di dalam Pasal 22E Ayat (1) UUD 1945 Pemilihan Umum dilaksanakan secara langsung, umum, bebas, rahasia, jujur, dan adil setiap lima tahun sekali, dan sebagaimana yang telah diatur dalam Undang-Undang (UU) Nomor 22 Tahun 2007 tentang penyelenggaraan Pemilu.

Pemilu yang merupakan salah satu wujud keterlibatan masyarakat dalam proses politik, juga merupakan sarana bagi masyarakat untuk ikut menentukan figur dan arah kepemimpinan negara atau daerah dalam periode tertentu. Ketika demokrasi mendapat perhatian yang luas dari masyarakat dunia, penyelenggaraan pemilu yang demokratis menjadi syarat penting dalam pembentukan kepemimpinan sebuah negara. Pemilu memiliki peran untuk menghasilkan kepemimpinan yang benar-benar mendekati kehendak rakyat dan merupakan salah satu sarana yang sah dalam mendapatkan legitimasi kekuasaan yang berdasarkan konstitusi hukum.

Komisi Pemilihan Umum (KPU) Kabupaten Sinjai yang merupakan salah satu penyelenggara pada Pemilu Legislatif yang berlangsung pada tahun 2009 lalu, dimana aparatur lembaga sekretariat KPU Kabupaten Sinjai berasal dari unsur Pegawai Negeri Sipil (PNS). Proses politik yang membuka lebar partisipasi segenap lapisan masyarakat merupakan langkah strategis untuk memposisikan rakyat pada tempat yang menentukan.

Penyelenggaraan pemilu yang sangat berperan pada pelaksanaan birokrasi disebut lembaga atau institusi. KPU berperan dalam menciptakan proses birokrasi yang efektif dan tepat sasaran. Peran KPU dalam menciptakan Penyelenggaraan Pemilu untuk bisa menjadi menciptakan birokrat yang nantinya akan menduduki struktur birokrasi pada sebuah lembaga pemerintah daerah dalam mewujudkan birokrasi yang sesuai dengan harapan masyarakat. Kinerja KPU dalam tahap verifikasi harus dilakukan secara maksimal, karena merupakan salah aspek penting yang dapat menentukan seorang calon aparatur bisa mendapatkan legitimasi secara sah.

Anggota Dewan Perwakilan Rakyat Daerah (DPRD) merupakan unsur yang terdapat dalam sistem pemerintahan daerah. DPRD sebagai lembaga perwakilan rakyat di daerah yang terdiri atas anggota partai politik peserta Pemilu yang dipilih berdasarkan hasil Pemilu. Anggota DPRD Provinsi berjumlah sekurang-kurangnya 35 orang dan sebanyak-banyaknya 100 orang, sedangkan Anggota DPRD Kabupaten/Kota berjumlah sekurang-kurangnya 20 orang dan sebanyak-banyaknya 50 orang. DPRD secara konstitusional memiliki tugas pokoknya dan fungsi yang terkait dengan legislasi, budgeting dan controlling.

Oleh karena itu, Anggota DPRD dalam menjalankan tugasnya harus benar-benar mengambil peran penting dalam keberpihakan kepada seluruh aspirasi masyarakat dan juga harus sangat paham terhadap daerah yang diwakilinya. Terkait dengan kondisi geografis, potensi dan persoalan yang ada di daerah tersebut. Agar tercipta suatu daerah yang dapat melaksanakan fungsi serta amanat Otonomi Daerah sesuai dengan Undang-undang No 12 Tahun 2008 tentang Pemerintahan Daerah.

Pemilu legislatif merupakan bagian penting dari sebuah legitimasi kekuasaan serta kekuatan sosial politik yang dibawa kepada muara pemilihan dan penetapan perwakilan politiknya di lembaga legislatif, dimana para wakil-wakil rakyat dipilih untuk dapat menjalankan fungsinya sebagai wadah aspirasi masyarakat. Pemilu legislatif mengambil peranan penting dalam menentukan wakil-wakil rakyat yang akan duduk di kursi legislatif. Sebagaimana yang tercantum dalam UU Nomor 10 tahun 2008 Tentang Pemilu Anggota Dewan Perwakilan Rakyat (DPR), Dewan Perwakilan Daerah (DPD), dan Dewan Perwakilan Rakyat Daerah (DPRD).

Pemilu legislatif yang telah berlangsung pada tahun 2009 memiliki catatan tersendiri bagi perjalanan demokrasi di Indonesia dan memiliki referensi bagi Pemilu legislatif tahun 2014 yang akan datang. Ditengah persaingan Parpol dan para kandidat calon Anggota DPRD, suhu politik di Indonesia dan di kabupaten Sinjai khususnya berada dalam kondisi yang sangat kondusif, walaupun terjadi persaingan yang di Pemilu legislatif tahun 2009 lebih tinggi dibandingkan Pemilu legislatif tahun 2004. Hal ini disebabkan pola persaingan tidak lagi antar Parpol, akan tetapi antara calon Anggota DPRD di dalam Parpol itu sendiri. Intensitas

persaingan pada Pemilu legislatif Kabupaten Sinjai tahun 2009 juga lebih tinggi dibandingkan pada Pemilu Kepala Daerah (Pemilukada) Calon Bupati dan Calon Wakil Bupati Kabupaten Sinjai pada tahun 2008. Hal ini disebabkan karena lebih meningkatnya intensitas persaingan pada bursa calon Anggota DPRD yang menjadi peserta Pemilu legislatif tahun 2009, sehingga tidak bisa dipungkiri bahwa Pemilu legislatif 2009 memiliki suhu politik yang tinggi.

Pada setiap penyelenggaraan Pemilu, dimanapun diselenggarakan, minimal ada 3 stakeholders yang wajib ada, yaitu penyelenggara, peserta, dan pemilih. Dimana peserta pemilu harus melalui proses verifikasi faktual terhadap pendukung peserta pemilu, baik yang partai politik maupun peserta perseorangan, tidak sekedar penelitian administratif dan kepengurusannya saja sebagaimana sebelumnya. Dan terakhir dari sisi pemilih data proses pendataan/pendaftaran dilaksanakan tidak hanya sekedar untuk kepentingan pemilu saja, melainkan dirancang sekaligus untuk membenahi sistem administrasi kependudukan yang masih *amburadul*, dan secara nasional belum tertegrasi dalam sebuah database KPU Pusat, KPU Propinsi dan KPU Kabupaten/Kota harus bekerja dalam situasi tidak normal dan harus tahan terhadap berbagai tekanan dalam mensukseskan pemilu 2009. Hal ini sebagai konsekuensi atas pekerjaan KPU yang berada di medan pertempuran antar politisi, medan konflik antar kekuatan politik, yang saling memperebutkan kekuasaan politik. Sehingga KPU tidak hanya berhadapan dengan tekanan berbagai calon dan partai politik yang ingin diloloskan sebagai peserta pemilu, namun juga menjadi medan perang bagi dua kubu partai politik yang berkonflik untuk memperebutkan tiket pendaftaran calon DPRD.

Salah satu persoalan yang mencuat dalam Pemilu 2009 adalah persoalan Daftar Pemilih Tetap (DPT). Jutaan warga negara Indonesia diduga kehilangan hak pilihnya dalam Pemilu 2009 lalu, karena tidak terdaftar di DPT. Di sisi lain, muncul pula dugaan bahwa banyak orang yang terdaftar lebih dari satu kali, di samping masuknya nama orang yang sudah meninggal dan anak-anak ke dalam DPT. Kekisruhan DPT ini memunculkan banyak spekulasi. Ada yang melihat kekisruhan ini sebagai upaya sistematis untuk mempengaruhi hasil pemilu. Munculnya nama yang sama di TPS yang berbeda jelas membuka peluang terjadinya kecurangan, apalagi jika terjadi secara masif. Sementara kelompok penggiat Hak Asasi Manusia (HAM) lebih melihat kekisruhan DPT ini sebagai pelanggaran HAM, karena banyak warga negara yang kehilangan hak pilihnya. Hilangnya hak pilih ini akan menjadi problem yang sangat serius karena apabila ternyata ada unsur kesengajaan, maka telah terjadi pelanggaran terhadap pasal 260 UU No.10/2008 tentang Pemilihan Umum.

Beberapa partai peserta pemilu melakukan langkah hukum untuk membongkar kekisruhan ini, meskipun kemudian Mahkamah Konstitusi menolak tuntutan mereka. Langkah hukum ini sebenarnya tidak perlu dilakukan apabila sedari awal ketika Daftar Pemilih Sementara (DPS) dilansir KPU, partai politik secara aktif mendorong kader dan konstituennya untuk memastikan bahwa nama mereka sudah tercantum di DPS. Fakta bahwa partai politik “terlambat” bereaksi mengenai kekisruhan DPT dan baru ribut-ribut setelah pemilu legislatif berlangsung, menunjukkan kelemahan internal mereka sendiri. Kekisruhan DPT, bisa jadi dianggap punya potensi memberikan keuntungan bagi perolehan suara

partai, sehingga mereka tidak banyak mempersoalkannya. Akan tetapi begitu pemilu legislatif menunjukkan bahwa kekisruhan tersebut sama sekali tidak menguntungkan perolehan suara mereka, di sinilah protes mengenai DPT muncul. Padahal jika mau ditelusuri, “Audit Daftar Pemilih” yang dilakukan oleh LP3ES dengan melakukan evaluasi yang sistematis dan ilmiah terhadap kualitas dari DPS pada Agustus 2008 sudah menunjukkan lemahnya akurasi DPS.

Penggunaan problem DPT sebagai bahan untuk menggugat dan mempersoalkan hasil pemilu lebih didominasi kepentingan politik partai. Secara politik, itu sesuatu yang sah dilakukan, namun demikian jauh lebih penting untuk menggali akar persoalan DPT ini demi supaya kejadian dan kekisruhan yang sama tidak terulang kembali, baik pada saat Pemilu 2014 maupun dalam pemilihan kepala daerah yang juga akan berlangsung dalam waktu dekat. Ada beberapa faktor yang mendasari kekisruhan DPT ini, antara lain: *Pertama*, data kependudukan dan sistem verifikasi yang sangat tradisional dan lemah akurasi. DPS dimulai disusun dari DP4 (Daftar Penduduk Pemilih Potensial Pemilu) yang disusun oleh Depdagri berdasarkan hasil sensus terakhir (tahun 2000). Proses pembaruan data hasil sensus untuk kebutuhan pemilu ini dilakukan oleh pejabat di tingkat dusun (RW) dengan dibantu oleh petugas lapangan (PPS). Dalam tahap ini, berdasarkan hasil audit LP3ES sudah banyak persoalan yang dihadapi oleh petugas lapangan, antara lain: rendahnya kualitas data pemilih yang digunakan sebagai dasar untuk proses pencocokan dan pemuktahiran, mobilitas pemilih yang tinggi sementara dana terbatas, kurangnya waktu untuk memperbaiki data lemahnya SDM. Kelemahan SDM terlihat jelas dengan tidak dilakukannya proses

pencocokan dan penelitian (coklit) terhadap data pemilih oleh petugas lapangan. Dengan demikian, praktis sangat sedikit terjadi perubahan/ perbedaan antara DP4 yang disusun Depdagri dengan DPS yang disusun oleh KPU. Dari segi akurasi data, menurut LP3ES hanya 39,5% Nomor Induk Kependudukan (NIK) yang akurat, sementara 67,9% nama pemilih telah akurat dan 77,1% jenis kelamin akurat. Namun hanya 58,8% penulisan tanggal lahir yang akurat, dan hanya 68,6% yang menuliskan alamat dengan akurat.¹ Kedua, pengabaian terhadap DPS yang sudah dilansir oleh KPU sejak bulan Agustus 2008, baik oleh partai, warga negara maupun aparat pemerintah, sehingga proses evaluasi dan verifikasi daftar pemilih tidak terjadi. Sistem stelsel pasif yang digunakan pada pemilu-pemilu sebelumnya berusaha disempurnakan dengan mendorong masyarakat untuk juga berperan aktif mendaftarkan diri sebagai pemilih. Namun terbukti bahwa tidak ada perubahan signifikan antara DPS dengan DPT. Ini menunjukkan masih lemahnya inisiatif warga negara untuk aktif dalam pemilu. Dan ketika warga hanya dilihat sebagai satuan suara, bukan konstituen yang harus diorganisir dan diberi pendidikan politik, maka parpol juga tidak melakukan apa-apa untuk membantu proses penyempurnaan DPT. Pangkal penyebab kekisruhan DPT adalah sumber data dan proses verifikasi yang lemah. Daftar penduduk potensial pemilih pemilu (DP4) yang diberikan Depdagri dan menjadi dasar KPU menyusun daftar pemilih merupakan data yang buruk kualitasnya. Ini terjadi karena masalah administrasi kependudukan kita belum tertata dengan baik, belum mampu mengantisipasi

¹ Fajar Nursahid. LP3ES: *Hanya 79 Persen Pemilih pemilu 2009 masuk DPS*. <http://news.detik.com/read/2008/08/21/120103/992099/10/lp3es-hanya-79-persen-pemilih-pemilu-2009-masuk-dps> (20 Juli 2012)

berbagai persoalan kependudukan secara komprehensif seperti kepemilikan KTP ganda, perpindahan domisili, up date kelahiran atau kematian, dan sebagainya.²

Dua problem di atas merupakan problem yang juga terjadi pada pemilu sebelumnya, khususnya pemilu pasca Orde Baru. Hanya saja pada tahun 2004 ini, demi kepentingan politik untuk menggoyang keabsahan pemilu serta agar pemilu diulang, persoalan DPT ini mencuat dan seolah-olah secara signifikan dapat mengubah hasil akhir pemilu. Persoalan menjadi semakin rumit ketika akurasi data yang sangat lemah ini ditimpali pula oleh rendahnya kualitas penyelenggara pemilu (KPU). Kualitas KPU ini semakin mempengaruhi kualitas data, di mana proses pendaftaran pemilih sempat terkendala oleh belum terbentuknya struktur penyelenggara Pemilu (KPUD, PPK hingga PPS) di beberapa daerah.

Potensi kisruh akibat ketidakakuratan DPT akan tetap ada selama basis data yang digunakan untuk menyusun DP4, DPS dan DPT ini juga masih lemah. Dengan tingkat persebaran penduduk yang tidak merata, mobilitas yang tinggi di perkotaan, serta tingginya biaya untuk melakukan verifikasi, maka asumsi yang harus digunakan adalah bahwa daftar pemilih tidak pernah tetap. Padahal data pemilih disusun berdasarkan sensus penduduk yang dilakukan 10 tahun sekali. Maka tidak ada pilihan lain selain melakukan perbaikan administrasi kependudukan agar menjadi lebih modern. Nomor Induk Kependudukan (NIK), yang sudah dimulai digunakan pada Pemilu 2009, musti di dalam bentuk data

² Fajar Nursahid. *Kisruh DPT rawan Gugatan*. <http://lp3es.or.id/2012/index.php> (20 Juli 2012)

digital yang tersentralisir sehingga mudah diverifikasi. Hal ini juga sekaligus untuk menghindari adanya penduduk yang memiliki identitas rangkap.

Dari segi penyelenggaraan pemilu, untuk lebih memastikan legitimasi pemilu dan menghindari hilangnya hak pilih warga negara akibat problem administratif, hendaknya kesiapan dan akurasi data DPT dijadikan salah satu prasyarat bagi pelaksanaan pemilu. Di sini peran Bawaslu harus diperkuat untuk melakukan audit terhadap DPS dan DPT, untuk kemudian dapat menentukan apakah pemilu sudah siap untuk diselenggarakan atau harus ditunda sampai DPT sudah cukup akurat. Perbaikan sistem administrasi kependudukan dan DPT yang akurat akan jauh lebih produktif untuk mencegah kejadian yang sama berulang. Tuntutan akan adanya pelanggaran HAM dengan hilangnya hak pilih nampaknya terlalu berlebihan. Masyarakat sudah diberi kesempatan cukup panjang untuk mendaftarkan diri apabila namanya tidak ada di DPS. Pelanggaran HAM terjadi apabila banyak orang yang sudah tercantum di DPS tiba-tiba tidak ada lagi di DPT. Pada titik ini, di samping modernisasi sistem administrasi kependudukan, pembangunan politik kewarganegaraan yang aktif tetap menjadi penting. Warga yang aktif memantau DPS dan mendaftarkan diri untuk bisa memilih dalam pemilu, akan memperkuat demokrasi kita.

Perubahan data pemilih sepanjang bukan karena penambahan pemilih baru masih diperbolehkan. Penambahan pemilih membuat kebutuhan logistik meningkat, terutama surat suara. Jadi, permintaan ke pusat sekalian, tidak sendiri-sendiri, supaya distribusi ke tingkat desa bisa bersamaan.

Kabupaten Sinjai adalah salah satu kabupaten yang tidak lepas dari masalah Daftar Pemilih Tetap yang terjadi pembengkakan, hal ini terjadi bukan karena penambahan pemilih baru melainkan kesalahan memasukkan data sehingga menimbulkan selisih. Untuk memperbaiki hal tersebut agar tidak terjadi di pemilihan berikutnya KPUD Sinjai melakukan berbagai langkah nyata untuk mengakomodir partisipasi masyarakat Kab. Sinjai yang cukup tinggi dalam Pemilu, yang harus disikapi dengan dukungan data yang lengkap.

Sesuai dengan UU No. 22 tahun 2007 tentang Penyelenggaraan Pemilu serta Peraturan Presiden No. 4 Tahun 2009 tentang Dukungan Kelancaran Penyelenggaraan Pemilihan Umum Tahun 2009, Pemkab Sinjai berkomitmen menyukseskan setiap Pemilu dengan memberikan bantuan dalam pendataan pemilih, pendidikan politik bagi masyarakat, serta bantuan biaya yang bersumber dari APBD. Dalam sistem politik modern, tidak ada satu negara yang dapat disebut negara demokratis (oleh masyarakat internasional) apabila tidak mengadakan pemilu. Permasalahan apakah pemilihan umum itu dilakukan secara adil, transparan dan jujur itu merupakan hal lain. Salah satu indikator kematangan suatu bangsa adalah tingkat partisipasi politik warganya, idialnya partisipasi yang diidamkan adalah pada proses transformasi public kedalam ranah struktur politik bukan hanya kehadiran pemilih di TPS Sinjai yang merupakan kabupaten berpenduduk besar kedua telah sukses dalam pemilu legislatif maupun presiden.

Dengan sekilas uraian diatas mengenai deskriptif fenomena yang mewarnai kinerja Organisasi KPU Kabupaten Sinjai pada penyelenggaraan pemilu tahun 2009, mengenai fenomena Daftar Pemilih Tetap (DPT) dan

penyelenggaraan pendidikan politik untuk pemilih khususnya di wilayah Kabupaten Sinjai maka penulis tertarik untuk melakukan penelitian tentang **“Kontribusi Komisi Pemilihan Umum (KPU) dalam penguatan demokrasi di Tingkat Lokal (Studi: Kinerja Komisi Pemilihan Umum Pada Penyelenggaraan Pemilihan Legislatif Tahun 2009 di Kabupaten Sinjai)”**.

B. Rumusan Masalah

Berdasarkan latar belakang di atas, peneliti mengambil rumusan masalah pokok:

Bagaimana kontribusi Komisi Pemilihan Umum (KPU) Kabupaten Sinjai, dalam membangaun demokrasi lokal pada Pileg tahun 2009?

Adapun Sub-sub Masalah sebagai berikut:

1. Peran KPU dalam penguatan demokrasi di Kab. Sinjai
2. Analisis Kinerja KPU dalam membangun demokrasi lokal di Kab. Sinjai
3. Faktor Pendukung dan Penghambat Kinerja KPU Kab. Sinjai pada pemilu 2009

C. Defenisi Operasional

1. Kontribusi

Kontribusi berasal dari bahasa inggris yaitu contribute, contribution, maknanya adalah keikutsertaan, keterlibatan, melibatkan diri maupun sumbangan. Berarti dalam hal ini kontribusi dapat berupa materi atau tindakan. Hal yang bersifat materi misalnya seorang individu memberikan pinjaman terhadap pihak lain demi kebaikan.. Kontribusi dalam pengertian sebagai tindakan yaitu berupa

perilaku yang dilakukan oleh individu yang kemudian memberikan dampak baik positif maupun negatif terhadap pihak lain. Sebagai contoh, seseorang melakukan kerja bakti di daerah rumahnya demi menciptakan suasana asri di daerah tempat ia tinggal sehingga memberikan dampak positif bagi penduduk maupun pendatang.³

Dengan kontribusi berarti individu tersebut efisien dan efektifitas hidupnya. Hal ini dilakukan dengan cara menajamkan posisi perannya, sesuatu yang kemudian mejadi bidang spesialis, agar lebih tepat sesuai dengan kompetensi. Kontribusi dapat diberikan dalam berbagai bidang yaitu pemikiran, kepemimpinan, profesionalisme, finansial, dan lainnya.

Dari rumusan pengertian kontribusi yang dikemukakan di atas maka dapat diartikan bahwa kontribusi adalah suatu keterlibatan yang dilakukan oleh seseorang yang kemudian memposisikan dirinya terhadap peran dalam keluarga sehingga memberikan dampak yang kemudian dinilai dari aspek sosial dan aspek ekonomi.

2. Penguatan

Penguatan secara etimologi berasal dari kata “kuat” yang mempunyai arti banyak tenaganya atau kemampuan yang lebih. Sedangkan kata jadian penguatan mempunyai arti perbuatan (hal dan lain sebagainya) yang menguatkan atau menguatkan.

Secara terminologi, penguatan mempunyai makna usaha menguatkan sesuatu atau hal, yang tadinya lemah untuk menjadi lebih kuat. Penguatan ini

³ <http://id.wikipedia.org> (Diakses pada tanggal 19 November 2012)

didasari karena adanya sesuatu yang lemah, untuk menjadi kuat dilakukan proses penguatan.⁴

3. Demokrasi

secara Bahasa Arti demokrasi berasal dari dua kata, yaitu demos yang berarti rakyat, dan kratos/cratein yang berarti pemerintahan. Istilah “demokrasi” berasal dari Yunani Kuno yang diutarakan di Athena kuno pada abad ke-5 SM. Negara tersebut biasanya dianggap sebagai contoh awal dari sebuah sistem yang berhubungan dengan hukum demokrasi modern. Namun, arti dari istilah ini telah berubah sejalan dengan waktu, dan definisi modern telah berevolusi sejak abad ke-18, bersamaan dengan perkembangan sistem “demokrasi” di banyak negara.

Demokrasi merupakan bentuk atau mekanisme sistem pemerintahan suatu negara sebagai upaya mewujudkan kedaulatan rakyat (kekuasaan warganegara) atas negara untuk dijalankan oleh pemerintah negara tersebut.

Salah satu pilar demokrasi adalah prinsip trias politica yang membagi ketiga kekuasaan politik negara (eksekutif, yudikatif dan legislatif) untuk diwujudkan dalam tiga jenis lembaga negara yang saling lepas (independen) dan berada dalam peringkat yang sejajar satu sama lain. Kesejajaran dan independensi ketiga jenis lembaga negara ini diperlukan agar ketiga lembaga negara ini bisa

⁴<http://id.shvoong.com/social-sciences/education/2248216-pengertian-penguatan/#ixzz2CgJSIVes> (Diakses pada tanggal 19 November 2012)

saling mengawasi dan saling mengontrol berdasarkan prinsip checks and balances.⁵

D. Tujuan dan Manfaat penelitian

- Tujuan Penelitian

- a. Untuk mengetahui Peran KPU dalam penguatan demokrasi di Kabupaten Sinjai, Propinsi Sulawesi Selatan pada Pemilu 2009
- b. Untuk mengetahui mekanisme kerja yang dilakukan Komisi Pemilihan Umum (KPU) Kabupaten Sinjai pada Pemilu 2009.
- c. Mengetahui faktor-faktor yang mendukung dan menghambat kinerja pada Pemilu 2009 di Komisi Pemilihan Umum (KPU) Kabupaten Sinjai.

- Manfaat Penelitian

Bagi penyusun, penelitian ini di harapkan dapat menambah wawasan serta pengetahuan sebagai perbandingan antara teori-teori yang telah diterima dibangku kuliah serta menindak lanjuti dari program penelitian di Komisi Pemilihan Umum (KPU) Kabupaten Sinjai dengan kenyataan yang ada pada Pemilu Tahun 2009.

Bagi masyarakat, penelitian ini diharapkan dapat memberikan wawasan mengenai pelayanan yang berkualitas serta kinerja dari Komisi Pemilihan Umum (KPU) Kabupaten Sinjai pada Pemilu Tahun 2009.

Agar menjadi wacana dan memberikan masukan pemikiran serta menambah referensi skripsi yang ada di Universitas Islam Negeri Alauddin

⁵ <http://wawan-junaidi.blogspot.com/2010/10/pengertian-demokrasi.html> (diakses pada tanggal 19 November 2012)

Makassar.

E. Tinjauan Pustaka

Ada beberapa buku yang bisa menjadi rujukan dalam membahas skripsi ini, *pertama*: Gregorious Sahdan, S.IP, *jalan transisi Demokrasi Pasca Soeharto*, Yogyakarta: Pondok Edukasi, 2004. Buku membahas tentang transisi demokrasi di Indonesia setelah reformasi. Dalam pembahasan buku ini, penulisnya banyak menerangkan tentang pola-pola konsolidasi demokrasi pasca reformasi.

Kedua: Zakaria bangun, SH.,MH, *Demokrasi dan kehidupan Demokrasi di Indonesia*. Meda: Bina Media Perintis, 2008. Buku membahas tentang bagaimana perangkat-perangkat demokrasi di Indonesia berjalan maksimal seperti partai politik termasuk penyelenggara pemilihan umum (KPU).

Ketiga: George Sorensen, *Demokrasi dan Demokratisasi*, Yogyakarta: Pustaka Pelajar, 2003. buku ini membahas tentang bagaimana jalan demokrasi menuju proses demokratisasi di Indonesia berjalan maksimal. Oleh karena itu, bagi penulisnya bahwa demokrasi baru dikatakan maksimal ketika rakyat menjadi sejahtera.

F. Landasan Teori

Kerangka dasar teori adalah teori-teori yang digunakan dalam melakukan suatu penelitian sehingga penelitian yang dilakukan menjadi jelas, sistematis, dan ilmiah. Kerangka dasar teori tersebut digunakan untuk lebih menjelaskan permasalahan yang ada sehingga menjadi lebih jelas dengan kerangka dasar pemikiran yang benar.

Menurut pendapat Koentjoroningrat Teori adalah merupakan pernyataan mengenai adanya suatu hubungan positif antara gejala-gejala yang di teliti dalam satu atau beberapa faktor tertentu dalam masyarakat.⁶

Menurut Masri Singarimbun Teori adalah serangkaian asumsi, konsep, definisi, dan proposisi yang merupakan suatu fenomena sosial secara sistematis dengan cara menghubungkan antar konsep”.⁷

Menurut definisi ini, teori mengandung tiga hal, yaitu: Pertama, teori adalah serangkaian proposisi atau konsep yang berhubungan. Kedua, teori adalah menerangkan secara sistematis suatu fenomena dengan cara menentukan hubungan antar konsep. Ketiga, teori menerangkan fenomena tertentu dan cara menentukan konsep mana yang berhubungan dengan konsep lainnya dan bagaimana bentuk hubungannya.⁸

Selanjutnya ada beberapa konsep yang akan menjadi pegangan teori dalam menganalisis permasalahan yang ada:

2. Kinerja Organisasi

Menurut WJS Purwodarminto Kinerja adalah hasil kerja yang di capai oleh seseorang karyawan dalam melaksanakan tugas yang di bebaskan kepadanya”.⁹ Kinerja (performance) dapat di definisikan sebagai tingkat pencapaian hasil atau “*the degree of accomplishment*” atau dengan kata lain, kinerja merupakan tingkat pencapaian tujuan organisasi. Semakin tinggi kinerja

⁶ Koentjoroningrat, *Metode-Metode Penelitian Masyarakat*, P.T Gramedia, Jakarta, 1997, hal.9

⁷ Masri Singarimbun dan Sofyan Effendi, *Metodologi Penelitian Sosial*, LP3S, 1989, hal.17.

⁸ Ibid. Hal.17.

⁹ Purwodarminto, WJS, *Kamus umum bahasa indonesia*, Balai pustaka, Jakarta, 1986

organisasi semakin tinggi tingkat pencapaian tujuan organisasi. jadi, suatu organisasi dikatakan memiliki kinerja yang optimal, jika menghasilkan sesuatu yang menguntungkan bagi para pemegang sahamnya.¹⁰

Kinerja adalah hasil kerja yang dapat dicapai oleh seseorang atau sekelompok orang dalam suatu organisasi sesuai dengan wewenang dan tanggung jawab masing-masing dalam rangka upaya untuk mencapai tujuan organisasi yang bersangkutan secara legal tidak melanggar hukum dan sesuai etika”.¹¹ Jadi , Kinerja dapat di artikan seberapa Jauh tingkat keberhasilan suatu organisasi dalam upaya untuk mencapai tujuan organisasi tersebut.

Kriteria kinerja diekspresikan sebagai aspek-aspek kinerja yang mencakup baik atribut maupun kompetensi. Atribut berupa pengetahuan, keahlian dan pengalaman yang diperlukan untuk menyelesaikan pekerjaan dengan berhasil dan kompetensi berupa keahlian–keahlian tertentu yang dapat ditunjukkan oleh staf, lebih lanjut Darma Surya menyebutkan tentang kreteria-kreteria kinerja berikut ini:¹²

- a. Pengetahuan profesional dan teknis penguasaan dan penggunaan pengetahuan dan keahlian provisional/teknis dan berhubungan dengan pekerjaan yang relevan;
- b. Pengetahuan organisasional, pengetahuan yang efektif atau organisasi dan apresiasi terhadap persoalan yang lebih luas;

¹⁰ Hesel Nogi S.Tangkilisan, *Manajemen Modern Untuk Sektor Publik*, Balairung & Co, Yogyakarta,2003, hal.1.

¹¹ Suyadi Prawirosentana, *Kebijakan kinerja Karyawan*, BPFE, Yogyakarta, 1999, hal.1.

¹² Darma Surya,2005, *Manajemen Kinerja Falsafah Teori dan Penerapannya*, Yogyakarta, Pustaka Pelajar

- c. Antar Pribadi dan komunikasi, kemampuan untuk membuka hubungan dengan orang lain baik secara individu maupun dalam tim dan untuk menyampaikan serta menerima pesan baik secara tatap muka ataupun tertulis;
- d. Keahlian-keahlian untuk mempengaruhi, mengambil tindakan untuk mempengaruhi perilaku dan keputusan orang lain;
- e. Berpikir kritis, mampu memahami persoalan, mengidentifikasi dan memecahkan masalah dan berpikir sambil berjalan;
- f. Mengelola diri sendiri dan belajar, mampu untuk mempertahankan energi yang diarahkan secara tepat, stamina mengendalikan diri sendiri dan mempelajari perilaku-prilaku baru;
- g. Pencapaian dan tindakan, berfokus pada pencapaian hasil ketekunan untuk segera berjalan dan terus berjalan.
- h. Inisiatif dan tindakan, menciptakan dan menghargai gagasan dan sudut pandang baik.
- i. Sudut pandang strategis, mampu berpikir secara luas, menganalisis dan menghargai perbedaan sudut pandang.

Kapasitas bagi perubahan kemampuan untuk menghadapi perubahan yang kompleks dan berkesinambungan untuk bersikap fleksibel dan untuk menangani ketidakpastian. Dengan demikian kinerja diartikan sebagai suatu cara untuk mendapatkan hasil yang lebih baik bagi organisasi, kelompok dan individu dengan memahami dan mengelola kinerja sesuai dengan target yang telah direncanakan, standard dan persyaratan kompetensi yang telah dilakukan.

Penilaian terhadap kinerja suatu organisasi merupakan kegiatan yang sangat penting bagi setiap organisasi karena penilaian tersebut di gunakan untuk mengukur tingkat keberhasilan suatu organisasi dalam jangka waktu tertentu. Dari penilaian tersebut, juga akan menjadi input untuk perbaikan serta peningkatan kualitas organisasi. Pengukuran kinerja aktivitas didisain untuk menilai aktivitas tersebut dilaksanakan dan hasil yang diperoleh. Kinerja atau prestasi yang diraih oleh suatu organisasi dapat dilihat dari beberapa aspek sebagai berikut:¹³

a. Produktivitas

Konsep produktivitas tidak hanya mengukur tingkat efisiensi, tetapi juga efektivitas pelayanan. Produktivitas pada umumnya dipahami sebagai rasio antar input dengan output. Konsep produktivitas dirasa terlalu sempit dan kemudian general acunting offside (GAO) mencoba mengembangkan satu ukuran produktivitas yang lebih luas dengan memasukkan beberapa besar pelayanan publik itu memiliki hasil yang diharapkan sebagai salah satu indikator yang penting.

b. Kualitas Pelayanan

Isu mengenai kualitas layanan cenderung menjadi semakin penting dalam menjelaskan kinerja organisasi pelayanan publik. Banyak pandangan negatif yang terbentuk mengenai organisasi publik muncul karena ketidakpuasan masyarakat terhadap kualitas layanan yang diterima dari organisasi publik. Dengan demikian kepuasan masyarakat terhadap layanan dapat dijadikan indikator kinerja

¹³ Agus Dwiyanto . Dkk, 2002, *Reformasi Birokrasi Publik di Indonesia*, Yogyakarta, Gadjah Mada University Press

organisasi publik. Keuntungan utama menggunakan kepuasan masyarakat sebagai indikator kinerja adalah informasi mengenai kepuasan masyarakat seringkali tersedia mudah dan murah. Informasi mengenai kepuasan terhadap kualitas pelayanan seringkali dapat diperoleh dari media masa atau diskusi publik. Akibat akses terhadap informasi mengenai kepuasan masyarakat terhadap kualitas layanan relatif sangat tinggi, maka bisa menjadi satu ukuran kinerja organisasi publik yang mudah dan murah dipergunakan. Kepuasan masyarakat bias menjadi parameter untuk menilai kinerja organisasi publik.

c. Responsivitas

Responsivitas adalah kemampuan organisasi untuk mengenai kebutuhan masyarakat, menyusun agenda prioritas pelayanan, dan mengembangkan program-program pelayanan publik sesuai dengan kebutuhan dan aspirasi masyarakat. Secara singkat responsivitas disini menunjuk pada keselarasan antara program dan kegiatan pelayanan dengan kebutuhan dan aspirasi masyarakat.

Responsivitas dimasukkan sebagai salah satu indikator kinerja karena responsivitas secara langsung menggambarkan kemampuan organisasi publik dalam menjalankan misi dan tujuannya, terutama untuk memenuhi kebutuhan masyarakat. Responsivitas yang rendah ditunjukkan dengan ketidakselarasan antara pelayanan dengan kebutuhan masyarakat. Hal tersebut jelas menunjukan kegagalan organisasi dalam mewujudkan misi dan tujuan organisasi publik. Organisasi yang memiliki responsivitas rendah dengan sendirinya memiliki kinerja yang jelek pula

d. Akuntabilitas

Akuntabilitas publik menunjuk pada seberapa besar kebijaksanaan dan kegiatan organisasi publik tunduk pada para pejabat politik yang dipilih oleh rakyat. Asumsinya adalah para pejabat politik tersebut karena dipilih oleh rakyat, dengan sendirinya akan selalu merepresentasikan kepentingan rakyat. Dalam konteks ini, konsep akuntabilitas publik dapat digunakan untuk melihat seberapa besar kebijakan dan kegiatan organisasi publik itu konsisten dengan kehendak masyarakat banyak.

Kinerja organisasi publik tidak hanya bias dilihat dari ukuran internal yang dikembangkan oleh organisasi publik atau pemerintah, seperti pencapaian target. Kinerja sebaiknya harus dinilai dari ukuran eksternal, seperti nilai-nilai dan norma yang berlaku dalam masyarakat. Suatu kegiatan organisasi publik memiliki akuntabilitas yang tinggi kalau kegiatan itu dianggap benar dan sesuai dengan nilai dan norma yang berkembang dalam masyarakat.

Kegunaan penilaian kinerja adalah:

- a. Menilai kualitas, kuantitas dan efisiensi pelayanan
- b. Memotivasi birokrat pelaksana
- c. Memonitor para kontraktor
- d. Melakukan penyesuaian anggaran
- e. Mendorong pemerintah agar lebih memperhatikan kebutuhan masyarakat yang dilayani
- f. Menuntun perbaikan dalam pelayanan publik

Penyebab kesulitan dalam pengukuran kinerja adalah :

- a. Tujuan dan misi organisasi pelayanan publik sangat kabur bersifat multidimensional
- b. *Stakeholders* (pengambil kebijakan) jauh lebih banyak dan kompleks dari pada organisasi swasta
- c. *Stakeholders* sering kali memiliki kepentingan yang berbenturan antara satu dengan yang lainnya.

3. Organisasi Publik

Menurut Stoner organisasi adalah suatu pola hubungan-hubungan yang melalui nama orang-orang dibawah pengarahannya mengejar tujuan bersama. Organisasi publik merupakan organisasi yang memiliki fungsi dan tujuan memberikan pelayanan serta menyediakan sarana dan prasarana kepada masyarakat tanpa bertujuan mencari keuntungan atau profit. Dalam hal ini masyarakat sebagai konsumen pemerintah. Organisasi publik sebenarnya tidak jauh berbeda dengan organisasi pada umumnya. Yang membedakan yaitu sasaran tujuannya yaitu masyarakat secara luas. Secara umum terdapat terdapat dua variabel penyusunan organisasi yaitu variabel Secara umum terdapat terdapat dua variabel penyusunan organisasi yaitu variabel manusia dan variabel-variabel organisasi. Variabel-variabel organisasi sendiri mempunyai unsur-unsur tertentu. Unsur-unsur inilah yang kemudian membedakan suatu organisasi yang satu dengan organisasi lainnya. Unsur-unsur tersebut adalah tujuan (goals), teknologi, dan struktur.

Menurut Clive Hoetman ciri-ciri organisasi publik adalah:

- a. Tidak dapat memilih konsumsi
- b. Perannya dibatasi oleh peraturan perundang-undangan.
- c. Politik pengistitusi konflik.
- d. Pertanggungjawaban yang kompleks.
- e. Sangat sering di teliti.¹⁴

Macam-macam organisasi pemerintahan, organisasi bisnis, dan organisasi sosial yang semua merupakan organisasi publik yang memberikan pelayanan secara luas kepada masyarakat. Organisasi publik tentu sangat berbeda dengan organisasi privat. Organisasi privat atau swasta biasanya dalam memberikan pelayanan lebih baik dari pada pelayanan yang diberikan oleh organisasi publik. Hal ini dikarenakan organisasi swasta lebih memperhatikan kualitas pelayanan, kepuasan dari konsumen, serta daya saing yang sehat.

Namun tak jarang kini organisasi publik yang kini digunakan untuk ajang bisnis yang menghasilkan keuntungan. Perbedaan sifat serta karakteristik sektor publik dengan sektor swasta dapat dilihat sebagai berikut:

- a. Tujuan Organisasi

Sektor swasta bertujuan untuk memaksimalkan laba, sedangkan sektor publik bertujuan untuk memberikan pelayanan publik tanpa motivasi mencari keuntungan.

- b. Sektor Pembiayaan

Sektor Publik : pajak, retribusi, utang, obligasi pemerintah, laba BUMN/BUMD, penjualan aset Negara dan sebagainya.

¹⁴ Ahmad Nurmandi, *Manajemen Perkotaan*, Lingkar Yogya, 1996, hal.5.

Sektor Swasta : pembiayaan internal, misalnya :modal sendiri, laba ditahan, penjualan aktiva. Pembiayaan eksternal, misalnya: utang bank, obligasi , penerbitan saham.

c. Pertanggungjawaban

Organisasi sektor swasta bertanggung jawab kepada masyarakat (public)dan parlemen (DPR/DPRD). Sedangkan organisasi sektor swasta bertanggung jawab kepada pemegang saham atau kreditor.

d. Struktur Organisasi

Struktur organisasi pada sektor publik bersifat birokratis, kaku dan hierarkis. Sedang struktur organisasi pada sector swasta lebih fleksibel.

e. Karakteristik Anggaran

f. Stakeholder yang mempengaruhi.¹⁵

4. Pemilu

Pemilihan Umum yang selanjutnya disebut Pemilu adalah sarana pelaksanaan kedaulatan rakyat yang diselenggarakan secara langsung, umum, bebas, rahasia, jujur dan adil dalam Negara Kesatuan Republik Indonesia berdasarkan Pancasila dan Undang – Undang Dasar Negara Republik Indonesia Tahun 1945.¹⁶

Pemilu telah berkembang menjadi bagian penting dari kehidupan suatu sistem politik. Dalam sebuah negara yang menganut demokrasi.¹⁷ Pemilu menjadi bagian yang tak terpisahkan. Tak ada demokrasi tanpa diikuti pemilu. Pemilu

¹⁵ Mardiasmo, *Akuntansi Sektor Publik*, Andi Offset, Yogyakarta, 2002, hal.7.

¹⁶ Pasal 1 Undang – Undang No. 22 Tahun 2007 tentang Penyelenggara Pemilu

¹⁷ Donald Parulian,1997. *Menggugat Pemilu*, Pustaka Sinar Harapan, Jakarta, hlm. 4

merupakan wujud paling nyata daripada demokrasi. Pemilu berhubungan erat dengan demokrasi karena pemilu merupakan wujud dari pelaksanaan demokrasi. Pemilu merupakan komponen penting di dalam negara demokrasi yang menganut system perwakilan sebab berfungsi sebagai alat penyaring bagi politikuspolitikus yang akan mewakili suara rakyat di lembaga perwakilan.

Pemilu pada dasarnya adalah sarana untuk membangun kelembagaan politik yang demokratis. Pemilu sesungguhnya digelar untuk menjamin proses kompetisi dan pergantian kekuasaan yang dapat berjalan dengan aman, damai, dan professional.¹⁸

Pemilu adalah sebuah prosedur untuk melahirkan Good Government yang dilandasi oleh beberapa prinsip yaitu:

- a. Prinsip Akuntabilitas
- b. Prinsip Transparansi
- c. Prinsip Responsibility
- d. Prinsip melaksanakan ketertiban
- e. Prinsip efisien dan efektif Prinsip komitmen untuk menjalankan prinsip-prinsip tersebut.

Pemilu merupakan salah satu sarana demokrasi guna memujudkan sistem pemerintahan yang berkedaulatan rakyat dan telah dilaksanakan 10 (sepuluh) kali sejak Indonesia memproklamasikan kemerdekaan hingga Pemilu Tahun 2009, Pemilu pertama dilaksanakan pada Tahun 1955 dan kemudian disusul pemilu

¹⁸ *Ibid.*, h. 6

berikutnya pada Tahun 1971, 1977, 1982,1987, 1992, 1997, 1999, 2004 dan yang terakhir pada tahun 2009.

Pada prinsipnya pemilu dalam ranah demokrasi lebih bermakna sebagai pertama, kegiatan partisipasi politik dalam menuju kesempurnaan oleh berbagai pihak. Kedua, sistem perwakilan bukan partisipasi langsung dalam bahasa politik dimana terjadi perwakilan penentuan akhir dalam memilih elite politik yang berhak duduk mewakili masyarakat. Akibatnya muncul perlombaan make-up dalam mendapat simpati sebagai wujud representasi masyarakat lain. Ketiga, sirkulasi pada elite politik yang berujung pada perbaikan performance pelaksana eksekutifnya.¹⁹

5. Komisi Pemilihan Umum (KPU)

Satu tahun setelah penyelenggaraan Pemilihan Umum(Pemilu)tahun 1999, Pemerintah bersama DPR mengeluarkan UU No 4 Tahun 2000 tentang perubahan Atas UU No 3 Tahun 1999 tentang pemilu. Pokok isi dari UU No 4 Taun 2000 adalah adanya perubahan penting yaitu, bahwa penyelenggaraan pemilihan umum mulai tahun 2004 di laksanakan oleh sebuah Komisi Pemilihan Umum (KPU) yang independent dan non partisan.

KPU baru terdiri atas para anggota yang dipilih dari orang-orang yang independent dan non partisan. Pembentukan KPU yang demikian tidak bisa di lepaskan dengan aktivitas KPU masa lalu, yaitu tahun 1999. Pada saat itu KPU beranggotakan fungsionaris partai peserta pemilu partai politik peserta Pemilu.Dalam perjalanan KPU saat ini, publik melihat secara jelas bagaimana

¹⁹ Tataq Chidmad,S.H.2004,*Kritik Terhadap Pemilihan Langsung*,Yogyakarta,Pustaka Widyatama,hal. 1

sangat kuatnya unsur kepentingan (interest) mewarnai kegiatan KPU, sehingga sangat sering dalam pembahasan keputusankeputusan

KPU harus menghadapi situasi deadlock. Kenyataan ini tentu tidaklah menggembirakan khususnya di lihat dari sudut pengembangan citra dan perkembangan KPU sebagai lembaga penyelenggara Pemilihan Umum(Pemilu). Atas dasar pemikiran bahwa KPU sebagai lembaga penyelenggara Pemilu seharusnya bebas dari tekanan kepentingan-kepentingan, serta kuatnya tuntutan dari banyak pihak bahwa lembaga penyelenggara Pemilu harus bersih dari intervensi partai politik dan pemerintah.

Sifat independent dan nonpartisan KPU saat ini tercermin dari proses seleksi calon anggota KPU. Dari semua calon anggota KPU yang di ajukan Presiden kepada DPR untuk mendapatkan persetujuan,tidak satupun yang berasal dari partai politik. Pada umumnya para calon berasal dari kalangan perguruan tinggi dan lembaga swadaya masyarakat(LSM). Secara lebih jelas persyaratannya untuk menjadi anggota KPU secara lebih rinci adalah sebagai berikut:

- a. Sehat jasmani dan rohani
- b. Berhak memilih dan di pilih
- c. Mempunyai komitmen yang kuat terhadap tegaknya demokrasi dan keadilan
- d. Mempunyai integritas pribadi yang kuat dan jujur.
- e. Tidak menjadi anggota atau pengurus partai politik
- f. tidak sedang menduduki jabatan politik atau jabatan structural dalam jabatan pegawai negeri.

KPU adalah lembaga yang bersifat nasional, tetap, dan mandiri. Hal ini tercantum

dalam Undang-Undang tentang pemilu. Seluruh anggota KPU dan perangkat pendukungnya menyadari bahwa rakyat menghendaki pemilu 2009 lebih berkualitas dari Pemilu sebelum-sebelumnya. Oleh karena itu, pada Pemilu 2009, KPU harus mampu menyelenggarakan pemilu tetap mengedepankan pencapaian asas-asas umum penyelenggaraan Pemilu yaitu: Langsung, umum, bebas, rahasia, jujur, dan adil serta beradab. Guna mendukung tercapainya sasaran tersebut, KPU menyiapkan sejumlah peraturan yang berlaku untuk penyelenggaraan pemilu. Misalnya peraturan Tata Tertib KPU dan Kode Etik Pemilu. Selain Hak dan Kewajiban sebagaimana di atur dalam ketentuan-ketentuannya Perundangan, KPU juga wajib:

- a. Melaksanakan dan mentaati hukum dan peraturan negara
- b. Melaksanakan tugas secara jujur dan adil
- c. Menghormati asas keterbukaan dan pentingnya memberikan akuntabilitas kepada masyarakat.
- d. Melaksanakan tugas yang ditetapkan sesuai Undang –Undang
- e. Mengusahakan agar setiap peserta pemilihan umum meliputi partai politik, calon anggota legislative dan calon pemilih, mendapat perlakuan yang adil dan setara.
- f. Melaksanakan tugas secara terkoordinasi antar anggota atau dengan instansi terkait

- g. Menunjang pemantauan Pemilihan umum agar berjalan secara efektif dan efisien.²⁰

Usul pencalonan dilakukan oleh pemerintah. Sebanyak 22 nama yang di usulkan kemudian diajukan ke Dewan Perwakilan Rakyat (DPR). Melalui mekanisme uji kelayakan (*Fit and Proper Test*), DPR menetapkan sebelas nama . Nama yang ditetapkan DPR kemudian disahkan dan diangkat menjadi anggota KPU Dengan terbentuknya KPU baru yang beranggotakan 11 orang dan bukan berasal dari partai politik , sehingga diharapkan betul-betul dapat melaksanakan tugasnya secara independen dan non partisan, maka dengan sendirinya KPU lama yang beranggotakan para fungsionaris partai dibubarkan. Tetapi, Perubahan keanggotaan KPU tidak mengubah secara menndasar tugas pokok dan fungsi KPU, Yaitu merencanakan dan mempersiapkan pelaksanaan pemilu dengan seluruh tahap-tahap yang harus ditempuh, mulai dari pendaftaran hingga peresmian keanggotaan legislatif, melakukan penelitian, seleksi dan penetapan partai politik yang berhak mengikuti Pemilihan Umum.

a. Tugas dan Wewenang Komisi Pemilihan Umum (KPU)

Tugas dan wewenang Komisi Pemilihan Umum(KPU) diatur dalam Pasal 8, 9, 10 UU No. 22 Tahun 2007 Tentang Penyelenggaraan Pemilihan Umum. Berikut ini Tugas dan Wewenang KPU berdasarkan UU No.22 Tahun 2007 yang meliputi dari KPU Pusat, KPU Propinsi, KPUD Kabupaten pada Pemilu Tahun 2009.

²⁰ KPU (www.kpu.go.id), Tentang KPU “ *Peraturan Tentang Penyelenggaraan Pemilu*”(20 Juli 2012)

I. Pasal 8, tentang Komisi Pemilihan Umum (KPU) Pusat.

1. Tugas dan wewenang KPU dalam penyelenggaraan Pemilu Anggota Dewan Perwakilan Rakyat, Dewan Perwakilan Daerah, dan Dewan Perwakilan Rakyat Daerah meliputi:
 - a. Merencanakan program dan anggaran serta menetapkan jadwal;
 - b. Menyusun dan menetapkan tata kerja KPU, KPU Provinsi, KPU Kabupaten/Kota, PPK, PPS, KPPS, PPLN, dan KPPSLN;
 - c. Menyusun dan menetapkan pedoman yang bersifat teknis untuk tiap-tiap tahapan berdasarkan peraturan perundang-undangan;
 - d. Mengoordinasikan, menyelenggarakan, dan mengendalikan semua tahapan;
 - e. Memutakhirkan data pemilih berdasarkan data kependudukan dan menetapkannya sebagai daftar pemilih;
 - f. Menerima daftar pemilih dari KPU Provinsi;
 - g. Menetapkan peserta Pemilu;
 - h. Menetapkan dan mengumumkan hasil rekapitulasi penghitungan suara tingkat nasional berdasarkan hasil rekapitulasi penghitungan suara di KPU Provinsi untuk Pemilu Anggota Dewan Perwakilan Rakyat dan hasil rekapitulasi penghitungan suara di tiap-tiap KPU Provinsi untuk Pemilu Anggota Dewan Perwakilan Daerah dengan membuat berita acara penghitungan suara dan sertifikat hasil penghitungan suara;

- i. Membuat berita acara penghitungan suara serta membuat sertifikat penghitungan suara dan wajib menyerahkannya kepada saksi peserta Pemilu dan Bawaslu;
- j. Menerbitkan Keputusan KPU untuk mengesahkan hasil Pemilu dan mengumumkannya;
- k. Menetapkan dan mengumumkan perolehan jumlah kursi anggota Dewan Perwakilan Rakyat, Dewan Perwakilan Rakyat Daerah Provinsi, dan Dewan Perwakilan Rakyat Daerah Kabupaten/Kota untuk setiap partai politik peserta Pemilu anggota Dewan Perwakilan Rakyat, dan Dewan Perwakilan Rakyat Daerah;
- l. Mengumumkan calon anggota Dewan Perwakilan Rakyat dan Dewan Perwakilan Daerah terpilih dan membuat berita acaranya;
- m. Menetapkan standar serta kebutuhan pengadaan dan pendistribusian perlengkapan;
- n. Memeriksa pengaduan dan/atau laporan adanya pelanggaran kode etik yang dilakukan oleh anggota KPU, KPU Provinsi, PPLN, dan KPPSLN;
- o. Menindaklanjuti dengan segera temuan dan laporan yang disampaikan oleh Bawaslu;
- p. Menonaktifkan sementara dan/atau mengenakan sanksi administratif kepada anggota KPU, KPU Provinsi, PPLN, dan KPPSLN, Sekretaris Jenderal KPU, dan pegawai Sekretariat Jenderal KPU yang terbukti melakukan tindakan yang mengakibatkan terganggunya tahapan

- penyelenggaraan Pemilu yang sedang berlangsung berdasarkan rekomendasi Bawaslu dan ketentuan peraturan perundang-undangan;
- q. Melaksanakan sosialisasi penyelenggaraan Pemilu dan/atau yang berkaitan dengan tugas dan wewenang KPU kepada masyarakat;
 - r. Menetapkan kantor akuntan publik untuk mengaudit dana kampanye dan mengumumkan laporan sumbangan dana kampanye;
 - s. Melakukan evaluasi dan membuat laporan setiap tahapan penyelenggaraan Pemilu; dan
 - t. Melaksanakan tugas dan wewenang lain yang diberikan oleh undang-undang.
2. Tugas dan wewenang KPU dalam penyelenggaraan Pemilu Presiden dan Wakil Presiden meliputi:
- a. Merencanakan program dan anggaran serta menetapkan jadwal;
 - b. Menyusun dan menetapkan tata kerja KPU, KPU Provinsi, KPU kabupaten/Kota, PPK, PPS, KPPS, PPLN, dan KPPSLN;
 - c. Menyusun dan menetapkan pedoman yang bersifat teknis untuk tiap-tiap tahapan berdasarkan peraturan perundang-undangan;
 - d. Mengoordinasikan, menyelenggarakan, dan mengendalikan semua tahapan;
 - e. Memutakhirkan data pemilih berdasarkan data kependudukan dan menetapkannya sebagai daftar pemilih;
 - f. Menerima daftar pemilih dari KPU Provinsi;

- g. Menetapkan pasangan calon presiden dan calon wakil presiden yang telah memenuhi persyaratan;
- h. Menetapkan dan mengumumkan hasil rekapitulasi penghitungan suara berdasarkan hasil rekapitulasi penghitungan suara di KPU Provinsi dengan membuat berita acara penghitungan suara dan sertifikat hasil penghitungan suara;
- i. Membuat berita acara penghitungan suara serta membuat sertifikat penghitungan suara dan wajib menyerahkannya kepada saksi peserta Pemilu dan Bawaslu;
- j. Menerbitkan Keputusan KPU untuk mengesahkan hasil Pemilu dan mengumumkannya;
- k. Mengumumkan pasangan calon presiden dan wakil presiden terpilih dan membuat berita acaranya;
- l. Menetapkan standar serta kebutuhan pengadaan dan pendistribusian perlengkapan;
- m. Memeriksa pengaduan dan/atau laporan adanya pelanggaran kode etik yang dilakukan oleh anggota KPU, KPU Provinsi, PPLN, dan KPPSLN;
- n. Menindaklanjuti dengan segera temuan dan laporan yang disampaikan oleh Bawaslu;
- o. Menonaktifkan sementara dan/atau mengenakan sanksi administratif kepada anggota KPU, KPU Provinsi, PPLN, KPPSLN, Sekretaris Jenderal KPU, dan pegawai Sekretariat Jenderal KPU yang terbukti

- melakukan tindakan yang mengakibatkan terganggunya tahapan penyelenggaraan Pemilu yang sedang berlangsung berdasarkan rekomendasi Bawaslu dan ketentuan peraturan perundang-undangan;
- p. Melaksanakan sosialisasi penyelenggaraan Pemilu dan/atau yang berkaitan dengan tugas dan wewenang KPU kepada masyarakat;
 - q. Menetapkan kantor akuntan publik untuk mengaudit dana kampanye dan mengumumkan laporan sumbangan dana kampanye;
 - r. Melakukan evaluasi dan membuat laporan setiap tahapan penyelenggaraan Pemilu; dan
 - s. Melaksanakan tugas dan wewenang lain yang diberikan oleh undang-undang.
3. Tugas dan wewenang KPU dalam penyelenggaraan Pemilu Kepala Daerah dan Wakil Kepala Daerah meliputi:
- a. Menyusun dan menetapkan pedoman tata cara penyelenggaraan sesuai dengan tahapan yang diatur dalam peraturan perundang-undangan;
 - b. Mengoordinasikan dan memantau tahapan;
 - c. Melakukan evaluasi tahunan penyelenggaraan Pemilu;
 - d. Menerima laporan hasil Pemilu dari KPU Provinsi dan KPU Kabupaten/Kota;
 - d. Menonaktifkan sementara dan/atau mengenakan sanksi administratif kepada anggota KPU Provinsi yang terbukti melakukan tindakan yang mengakibatkan terganggunya tahapan penyelenggaraan Pemilu yang

sedang berlangsung berdasarkan rekomendasi Bawaslu dan ketentuan peraturan perundang-undangan; dan

- e. Melaksanakan tugas dan wewenang lain yang diberikan oleh undang-undang.
4. KPU dalam Pemilu Anggota Dewan Perwakilan Rakyat, Dewan Perwakilan Daerah, dan Dewan Perwakilan Rakyat Daerah, Pemilu Presiden dan Wakil Presiden, dan Pemilu Kepala Daerah dan Wakil Kepala Daerah berkewajiban:
- a. Melaksanakan semua tahapan penyelenggaraan Pemilu secara tepat waktu;
 - b. Memperlakukan peserta Pemilu dan pasangan calon secara adil dan setara;
 - c. Menyampaikan semua informasi penyelenggaraan Pemilu kepada masyarakat;
 - d. Melaporkan pertanggungjawaban penggunaan anggaran sesuai dengan peraturan perundang-undangan;
 - e. Memelihara arsip dan dokumen Pemilu serta mengelola barang inventaris KPU berdasarkan peraturan perundang-undangan;
 - f. Menyampaikan laporan periodik mengenai tahapan penyelenggaraan Pemilu kepada Presiden dan Dewan Perwakilan Rakyat serta menyampaikan tembusannya kepada Bawaslu;
 - g. Membuat berita acara pada setiap rapat pleno KPU dan ditandatangani oleh ketua dan anggota KPU;

- h. Menyampaikan laporan penyelenggaraan Pemilu kepada Presiden dan Dewan Perwakilan Rakyat serta menyampaikan tembusannya kepada Bawaslu paling lambat 30 (tiga puluh) hari setelah pengucapan sumpah/janji pejabat; dan
- i. Melaksanakan kewajiban lain yang diberikan oleh peraturan perundangundangan.
- j.

II. Pasal 9 tentang Komisi Pemilihan Umum (KPU) Propinsi.

- 1. Tugas dan wewenang KPU Provinsi dalam penyelenggaraan Pemilu Anggota Dewan Perwakilan Rakyat, Dewan Perwakilan Daerah, dan Dewan Perwakilan Rakyat Daerah meliputi:
 - a. Menjabarkan program dan melaksanakan anggaran serta menetapkan jadwal di provinsi;
 - b. Melaksanakan semua tahapan penyelenggaraan di provinsi berdasarkan peraturan perundang-undangan;
 - c. Mengoordinasikan, menyelenggarakan, dan mengendalikan tahapan penyelenggaraan oleh KPU Kabupaten/Kota;
 - d. Memutakhirkan data pemilih berdasarkan data kependudukan dan menetapkannya sebagai daftar pemilih;
 - e. Menerima daftar pemilih dari KPU Kabupaten/Kota dan menyampaikannya kepada KPU;
 - f. Menetapkan dan mengumumkan hasil rekapitulasi penghitungan suara Pemilu Anggota Dewan Perwakilan Rakyat Daerah Provinsi

berdasarkan hasil rekapitulasi di KPU Kabupaten/Kota dengan membuat berita acara penghitungan suara dan sertifikat hasil penghitungan suara;

- g. Melakukan rekapitulasi hasil penghitungan suara Pemilu Anggota Dewan Perwakilan Rakyat dan Anggota Dewan Perwakilan Daerah di provinsi yang bersangkutan dan mengumumkannya berdasarkan berita acara hasil rekapitulasi penghitungan suara di KPU Kabupaten/Kota;
- h. Membuat berita acara penghitungan suara serta membuat sertifikat penghitungan suara dan wajib menyerahkannya kepada saksi peserta Pemilu, Panwaslu Provinsi, dan KPU;
- i. Menerbitkan Keputusan KPU Provinsi untuk mengesahkan hasil Pemilu Anggota Dewan Perwakilan Rakyat Daerah Provinsi dan mengumumkannya;
- j. Mengumumkan calon anggota Dewan Perwakilan Rakyat Daerah Provinsi terpilih sesuai dengan alokasi jumlah kursi setiap daerah pemilihan di provinsi yang bersangkutan dan membuat berita acaranya;
- k. Memeriksa pengaduan dan/atau laporan adanya pelanggaran kode etik yang dilakukan oleh KPU Kabupaten/Kota;
- l. Menindaklanjuti dengan segera temuan dan laporan yang disampaikan oleh Panwaslu Provinsi;
- m. Menonaktifkan sementara dan/atau mengenakan sanksi administratif kepada anggota KPU Kabupaten/Kota, sekretaris KPU Provinsi, dan

pegawai sekretariat KPU Provinsi yang terbukti melakukan tindakan yang mengakibatkan terganggunya tahapan penyelenggaraan Pemilu yang sedang berlangsung berdasarkan rekomendasi Panwaslu Provinsi dan ketentuan peraturan perundang-undangan;

- n. Menyelenggarakan sosialisasi penyelenggaraan Pemilu dan/atau yang berkaitan dengan tugas dan wewenang KPU Provinsi kepada masyarakat;
 - o. Melakukan evaluasi dan membuat laporan setiap tahapan penyelenggaraan Pemilu; dan
 - p. Melaksanakan tugas dan wewenang lain yang diberikan oleh KPU dan/atau undang-undang.
2. Tugas dan wewenang KPU Provinsi dalam penyelenggaraan Pemilu Presiden dan Wakil Presiden meliputi:
- a. Menjabarkan program dan melaksanakan anggaran serta menetapkan jadwal di provinsi;
 - b. Melaksanakan semua tahapan penyelenggaraan di provinsi berdasarkan peraturan perundang-undangan;
 - c. Mengoordinasikan, menyelenggarakan, dan mengendalikan tahapan penyelenggaraan oleh KPU Kabupaten/Kota;
 - d. Memutakhirkan data pemilih berdasarkan data kependudukan dan menetapkannya sebagai daftar pemilih;

- e. Menerima daftar pemilih dari KPU Kabupaten/Kota dan menyampaikannya kepada KPU;
- f. Melakukan rekapitulasi hasil penghitungan suara Pemilu Presiden dan Wakil Presiden di provinsi yang bersangkutan dan mengumumkannya berdasarkan hasil rekapitulasi penghitungan suara di KPU Kabupaten/Kota dengan membuat berita acara penghitungan suara dan sertifikat hasil penghitungan suara;
- g. Membuat berita acara penghitungan suara serta membuat sertifikat hasil penghitungan suara dan wajib menyerahkannya kepada saksi peserta Pemilu, Panwaslu Provinsi, dan KPU;
- h. Memeriksa pengaduan dan/atau laporan adanya pelanggaran kode etik yang dilakukan oleh KPU Kabupaten/Kota;
- i. Menindaklanjuti dengan segera temuan dan laporan yang disampaikan oleh Panwaslu Provinsi;
- j. Menonaktifkan sementara dan/atau mengenakan sanksi administratif kepada anggota KPU Kabupaten/Kota, sekretaris KPU Provinsi, dan pegawai sekretariat KPU Provinsi yang terbukti melakukan tindakan yang mengakibatkan terganggunya tahapan penyelenggaraan Pemilu yang sedang berlangsung berdasarkan rekomendasi Panwaslu Provinsi dan ketentuan peraturan perundang-undangan;
- k. Melaksanakan sosialisasi penyelenggaraan Pemilu dan/atau yang berkaitan dengan tugas dan wewenang KPU Provinsi kepada masyarakat;

- l. Melakukan evaluasi dan membuat laporan setiap tahapan penyelenggaraan Pemilu; dan
 - m. Melaksanakan tugas dan wewenang lain yang diberikan oleh KPU dan/atau undang-undang.
3. Tugas dan wewenang KPU Provinsi dalam penyelenggaraan Pemilu Kepala Daerah dan Wakil Kepala Daerah meliputi:
- a. Merencanakan program, anggaran, dan jadwal Pemilu Kepala Daerah dan Wakil Kepala Daerah Provinsi;
 - b. Menyusun dan menetapkan tata kerja KPU Provinsi, KPU Kabupaten/Kota, PPK, PPS, dan KPPS dalam Pemilu Kepala Daerah dan Wakil Kepala Daerah Provinsi dengan memperhatikan pedoman dari KPU;
 - c. Menyusun dan menetapkan pedoman yang bersifat teknis untuk tiap-tiap tahapan penyelenggaraan Pemilu Kepala Daerah dan Wakil Kepala Daerah Provinsi berdasarkan peraturan perundang-undangan;
 - d. Mengoordinasikan, menyelenggarakan, dan mengendalikan semua tahapan penyelenggaraan Pemilu Kepala Daerah dan Wakil Kepala Daerah Provinsi berdasarkan peraturan perundang-undangan dengan memperhatikan pedoman dari KPU;
 - f. Memutakhirkan data pemilih berdasarkan data kependudukan dan menetapkannya sebagai daftar pemilih

- g. Menerima daftar pemilih dari KPU Kabupaten/Kota dalam penyelenggaraan Pemilu Kepala Daerah dan Wakil Kepala Daerah Provinsi;
- h. Menetapkan pasangan calon kepala daerah dan wakil kepala daerah provinsi yang telah memenuhi persyaratan
- i. Menetapkan dan mengumumkan hasil rekapitulasi penghitungan suara Pemilu Kepala Daerah dan Wakil Kepala Daerah Provinsi berdasarkan hasil rekapitulasi penghitungan suara di KPU Kabupaten/Kota dalam wilayah provinsi yang bersangkutan dengan membuat berita acara penghitungan suara dan sertifikat hasil penghitungan suara;
- j. Membuat berita acara penghitungan suara serta membuat sertifikat hasil penghitungan suara dan wajib menyerahkannya kepada saksi peserta Pemilu, Panwaslu Provinsi, dan KPU
- k. Menetapkan dan mengumumkan hasil Pemilu Kepala Daerah dan Wakil Kepala Daerah Provinsi berdasarkan hasil rekapitulasi penghitungan suara Pemilu Kepala Daerah dan Wakil Kepala Daerah Provinsi dari seluruh KPU Kabupaten/Kota dalam wilayah provinsi yang bersangkutan dengan membuat berita acara penghitungan suara dan sertifikat hasil penghitungan suara;
- l. Menerbitkan keputusan KPU Provinsi untuk mengesahkan hasil Pemilu Kepala Daerah dan Wakil Kepala Daerah Provinsi dan mengumumkannya;

- m. Mengumumkan pasangan calon kepala daerah dan wakil kepala daerah provinsi terpilih dan membuat berita acaranya;
- n. Melaporkan hasil Pemilu Kepala Daerah dan Wakil Kepala Daerah Provinsi kepada KPU;
- o. Memeriksa pengaduan dan/atau laporan adanya pelanggaran kode etik yang dilakukan oleh KPU Kabupaten/Kota;
- p. Menindaklanjuti dengan segera temuan dan laporan yang disampaikan oleh Panwaslu Provinsi
- q. Menonaktifkan sementara dan/atau mengenakan sanksi administratif kepada anggota KPU Kabupaten/Kota, sekretaris KPU Provinsi, dan pegawai sekretariat KPU Provinsi yang terbukti melakukan tindakan yang mengakibatkan terganggunya tahapan penyelenggaraan Pemilu yang sedang berlangsung berdasarkan rekomendasi Panwaslu Provinsi dan ketentuan peraturan perundang-undangan;
- r. Melaksanakan sosialisasi penyelenggaraan Pemilu Kepala Daerah dan Wakil Kepala Daerah Provinsi dan/atau yang berkaitan dengan tugas dan wewenang KPU Provinsi kepada masyarakat
- s. Melaksanakan pedoman yang ditetapkan oleh KPU;
- t. Memberikan pedoman terhadap penetapan organisasi dan tata cara penyelenggaraan Pemilu Kepala Daerah dan Wakil Kepala Daerah Kabupaten/Kota sesuai dengan tahapan yang diatur dalam peraturan perundang-undangan;

- u. Melakukan evaluasi dan membuat laporan penyelenggaraan Pemilu Kepala Daerah dan Wakil Kepala Daerah Provinsi;
 - v. Menyampaikan laporan mengenai hasil Pemilu Kepala Daerah dan Wakil Kepala Daerah Provinsi kepada Dewan Perwakilan Rakyat, Presiden, gubernur, dan Dewan Perwakilan Rakyat Daerah Provinsi; dan
 - w. Melaksanakan tugas dan wewenang lain yang diberikan oleh KPU dan/atau undang-undang.
6. KPU Provinsi dalam Pemilu Anggota Dewan Perwakilan Rakyat, Dewan Perwakilan Daerah, dan Dewan Perwakilan Rakyat Daerah, Pemilu Presiden dan Wakil Presiden, dan Pemilu Kepala Daerah dan Wakil Kepala Daerah berkewajiban:
- a. Melaksanakan semua tahapan penyelenggaraan Pemilu dengan tepat waktu;
 - b. Memperlakukan peserta Pemilu dan pasangan calon secara adil dan setara;
 - c. Menyampaikan semua informasi penyelenggaraan Pemilu kepada masyarakat;
 - d. Melaporkan pertanggungjawaban penggunaan anggaran sesuai dengan peraturan perundang-undangan;
 - e. Menyampaikan laporan pertanggungjawaban semua kegiatan penyelenggaraan Pemilu kepada KPU;

- f. Memelihara arsip dan dokumen Pemilu serta mengelola barang inventaris KPU Provinsi berdasarkan peraturan perundang-undangan;
- g. Menyampaikan laporan periodik mengenai tahapan penyelenggaraan Pemilu kepada KPU dan menyampaikan tembusannya kepada Bawaslu;
- h. Membuat berita acara pada setiap rapat pleno KPU Provinsi dan ditandatangani oleh ketua dan anggota KPU Provinsi;
- i. Melaksanakan kewajiban lain yang diberikan oleh KPU; dan
- j. Melaksanakan kewajiban lain yang diberikan oleh peraturan perundang-undangan.

III. Pasal 10 tentang Komisi Pemilihan Umum (KPU) Kabupaten/Kota.

- 1. Tugas dan wewenang KPU Kabupaten/Kota dalam penyelenggaraan Pemilu Anggota Dewan Perwakilan Rakyat, Dewan Perwakilan Daerah, dan Dewan Perwakilan Rakyat Daerah meliputi:
 - a. Menjabarkan program dan melaksanakan anggaran serta menetapkan jadwal di kabupaten/kota;
 - b. Melaksanakan semua tahapan penyelenggaraan di kabupaten/kota berdasarkan peraturan perundang-undangan;
 - c. Membentuk PPK, PPS, dan KPPS dalam wilayah kerjanya;
 - d. Mengoordinasikan dan mengendalikan tahapan penyelenggaraan oleh PPK, PPS, dan KPPS dalam wilayah kerjanya;
 - e. Memutakhirkan data pemilih berdasarkan data kependudukan dan menetapkan data pemilih sebagai daftar pemilih;

- f. Menyampaikan daftar pemilih kepada KPU Provinsi;
- g. Menetapkan dan mengumumkan hasil rekapitulasi penghitungan suara Pemilu Anggota Dewan Perwakilan Rakyat Daerah Kabupaten/Kota berdasarkan hasil rekapitulasi penghitungan suara di PPK dengan membuat berita acara rekapitulasi suara dan sertifikat rekapitulasi suara;
- h. Melakukan dan mengumumkan rekapitulasi hasil penghitungan suara Pemilu Anggota Dewan Perwakilan Rakyat, Anggota Dewan Perwakilan Daerah, dan Anggota Dewan Perwakilan Rakyat Daerah Provinsi di kabupaten/kota yang bersangkutan berdasarkan berita acara hasil rekapitulasi penghitungan suara di PPK;
- i. Membuat berita acara penghitungan suara serta membuat sertifikat penghitungan suara dan wajib menyerahkannya kepada saksi peserta Pemilu, Panwaslu Kabupaten/Kota, dan KPU Provinsi;
- j. Menerbitkan keputusan KPU Kabupaten/Kota untuk mengesahkan hasil Pemilu Anggota Dewan Perwakilan Rakyat Daerah Kabupaten/Kota dan mengumumkannya;
- k. Mengumumkan calon anggota Dewan Perwakilan Rakyat Daerah Kabupaten/Kota terpilih sesuai dengan alokasi jumlah kursi setiap daerah pemilihan di kabupaten/kota yang bersangkutan dan membuat berita acaranya;
- l. Memeriksa pengaduan dan/atau laporan adanya pelanggaran kode etik yang dilakukan oleh PPK, PPS, dan KPPS;

- m. Menindaklanjuti dengan segera temuan dan laporan yang disampaikan oleh Panwaslu Kabupaten/Kota;
 - n. Menonaktifkan sementara dan/atau mengenakan sanksi administratif kepada anggota PPK, PPS, sekretaris KPU Kabupaten/Kota, dan pegawai sekretariat KPU Kabupaten/Kota yang terbukti melakukan tindakan yang mengakibatkan terganggunya tahapan penyelenggaraan Pemilu yang sedang berlangsung berdasarkan rekomendasi Panwaslu Kabupaten/Kota dan ketentuan peraturan perundang-undangan;
 - o. Menyelenggarakan sosialisasi penyelenggaraan Pemilu dan/atau yang berkaitan dengan tugas dan wewenang KPU Kabupaten/Kota kepada masyarakat;
 - p. Melakukan evaluasi dan membuat laporan setiap tahapan penyelenggaraan Pemilu; dan
 - q. Melaksanakan tugas dan wewenang lain yang diberikan oleh KPU, KPU Provinsi, dan/atau undang-undang.
2. Tugas dan wewenang KPU Kabupaten/Kota dalam penyelenggaraan Pemilu Presiden dan Wakil Presiden meliputi:
- a. Menjabarkan program dan melaksanakan anggaran serta menetapkan jadwal di kabupaten/kota;
 - b. Melaksanakan semua tahapan penyelenggaraan di kabupaten/kota berdasarkan peraturan perundang-undangan;
 - c. Membentuk PPK, PPS, dan KPPS dalam wilayah kerjanya;

- d. Mengoordinasikan dan mengendalikan tahapan penyelenggaraan oleh PPK, PPS, dan KPPS dalam wilayah kerjanya;
- e. Memutakhirkan data pemilih berdasarkan data kependudukan dan menetapkan data pemilih sebagai daftar pemilih;
- f. Menyampaikan daftar pemilih kepada KPU Provinsi;
- g. Melakukan rekapitulasi hasil penghitungan suara Pemilu Presiden dan Wakil Presiden di kabupaten/kota yang bersangkutan berdasarkan hasil rekapitulasi penghitungan suara di PPK dengan membuat berita acara penghitungan suara dan sertifikat hasil penghitungan suara;
- h. Membuat berita acara penghitungan suara serta membuat sertifikat penghitungan suara dan wajib menyerahkannya kepada saksi peserta Pemilu, Panwaslu Kabupaten/Kota, dan KPU Provinsi;
- i. Memeriksa pengaduan dan/atau laporan adanya pelanggaran kode etik yang dilakukan oleh PPK, PPS, dan KPPS;
- j. Menindaklanjuti dengan segera temuan dan laporan yang disampaikan oleh Panwaslu Kabupaten/Kota;
- k. Menonaktifkan sementara dan/atau mengenakan sanksi administratif kepada anggota PPK, PPS, sekretaris KPU Kabupaten/Kota, dan pegawai sekretariat KPU Kabupaten/Kota yang terbukti melakukan tindakan yang mengakibatkan terganggunya tahapan penyelenggaraan Pemilu yang sedang berlangsung berdasarkan rekomendasi Panwaslu Kabupaten/Kota dan ketentuan peraturan perundang-undangan;

- l. Melaksanakan sosialisasi penyelenggaraan Pemilu dan/atau yang berkaitan dengan tugas dan wewenang KPU Kabupaten/Kota kepada masyarakat;
 - m. Melakukan evaluasi dan membuat laporan setiap tahapan penyelenggaraan Pemilu; dan
 - n. Melaksanakan tugas dan wewenang lain yang diberikan oleh KPU, KPU Provinsi, dan/atau undang-undang.
3. Tugas dan wewenang KPU Kabupaten/Kota dalam penyelenggaraan Pemilu Kepala Daerah dan Wakil Kepala Daerah meliputi:
- a. Merencanakan program, anggaran, dan jadwal Pemilu Kepala Daerah dan Wakil Kepala Daerah Kabupaten/Kota;
 - b. Menyusun dan menetapkan tata kerja KPU Kabupaten/Kota, PPK, PPS, dan KPPS dalam Pemilu Kepala Daerah dan Wakil Kepala Daerah Kabupaten/Kota dengan memperhatikan pedoman dari KPU dan/atau KPU Provinsi;
 - c. Menyusun dan menetapkan pedoman yang bersifat teknis untuk tiap-tiap tahapan penyelenggaraan Pemilu Kepala Daerah dan Wakil Kepala Daerah Kabupaten/Kota berdasarkan peraturan perundang-undangan;
 - d. Membentuk PPK, PPS, dan KPPS dalam Pemilu Kepala Daerah dan Wakil Kepala Daerah Provinsi serta Pemilu Kepala Daerah dan Wakil Kepala Daerah Kabupaten/Kota dalam wilayah kerjanya;

- e. Mengoordinasikan, menyelenggarakan, dan mengendalikan semua tahapan penyelenggaraan Pemilu Kepala Daerah dan Wakil Kepala Daerah Kabupaten/Kota berdasarkan peraturan perundang-undangan dengan memperhatikan pedoman dari KPU dan/atau KPU Provinsi;
- f. Memutakhirkan data pemilih berdasarkan data kependudukan dan menetapkan data pemilih sebagai daftar pemilih;
- g. Menerima daftar pemilih dari PPK dalam penyelenggaraan Pemilu Kepala Daerah dan Wakil Kepala Daerah Kabupaten/Kota;
- h. Menerima daftar pemilih dari PPK dalam penyelenggaraan Pemilu Kepala Daerah dan Wakil Kepala Daerah Provinsi dan menyampaikannya kepada KPU Provinsi;
- i. Menetapkan pasangan calon kepala daerah dan wakil kepala daerah kabupaten/kota yang telah memenuhi persyaratan;
- j. Menetapkan dan mengumumkan hasil rekapitulasi penghitungan suara Pemilu Kepala Daerah dan Wakil Kepala Daerah Kabupaten/Kota berdasarkan rekapitulasi hasil penghitungan suara dari seluruh PPK di wilayah kabupaten/kota yang bersangkutan dengan membuat berita acara penghitungan suara dan sertifikat hasil penghitungan suara;
- k. Membuat berita acara penghitungan suara serta membuat sertifikat penghitungan suara dan wajib menyerahkannya kepada saksi peserta Pemilu, Panwaslu Kabupaten/Kota, dan KPU Provinsi;

- l. Menerbitkan keputusan KPU Kabupaten/Kota untuk mengesahkan hasil Pemilu Kepala Daerah dan Wakil Kepala Daerah Kabupaten/Kota dan mengumumkannya;
- m. Mengumumkan pasangan calon kepala daerah dan wakil kepala daerah kabupaten/kota terpilih dan membuat berita acaranya;
- n. Melaporkan hasil Pemilu Kepala Daerah dan Wakil Kepala Daerah Kabupaten/Kota kepada KPU melalui KPU Provinsi;
- o. Memeriksa pengaduan dan/atau laporan adanya pelanggaran kode etik yang dilakukan oleh PPK, PPS, dan KPPS;
- p. Menindaklanjuti dengan segera temuan dan laporan yang disampaikan oleh Panwaslu Kabupaten/Kota;
- q. Menonaktifkan sementara dan/atau mengenakan sanksi administratif kepada anggota PPK, PPS, sekretaris KPU Kabupaten/Kota, dan pegawai sekretariat KPU Kabupaten/Kota yang terbukti melakukan tindakan yang mengakibatkan terganggunya tahapan penyelenggaraan Pemilu yang sedang berlangsung berdasarkan rekomendasi Panwaslu Kabupaten/Kota dan ketentuan peraturan perundang-undangan;
- r. Melaksanakan sosialisasi penyelenggaraan Pemilu Kepala Daerah dan Wakil Kepala Daerah dan/atau yang berkaitan dengan tugas KPU Kabupaten/Kota kepada masyarakat;
- s. Melaksanakan tugas dan wewenang yang berkaitan dengan Pemilu Kepala Daerah dan Wakil Kepala Daerah Provinsi berdasarkan

- peraturan perundang-undangan dan pedoman KPU dan/atau KPU Provinsi;
- t. Melakukan evaluasi dan membuat laporan penyelenggaraan Pemilu Kepala Daerah dan Wakil Kepala Daerah Kabupaten/Kota;
 - u. Menyampaikan hasil Pemilu Kepala Daerah dan Wakil Kepala Daerah Kabupaten/Kota kepada Dewan Perwakilan Rakyat Daerah Provinsi, Menteri Dalam Negeri, bupati/walikota, dan Dewan Perwakilan Rakyat Daerah Kabupaten/Kota; dan
 - v. Melaksanakan tugas dan wewenang lain yang diberikan oleh KPU, KPU Provinsi dan/atau undang-undang.
4. KPU Kabupaten/Kota dalam Pemilu Anggota Dewan Perwakilan Rakyat, Dewan Perwakilan Daerah, dan Dewan Perwakilan Rakyat Daerah, Pemilu Presiden dan Wakil Presiden, dan Pemilu Kepala Daerah dan Wakil Kepala Daerah berkewajiban:
- a. Melaksanakan semua tahapan penyelenggaraan Pemilu dengan tepat waktu;
 - b. Memperlakukan peserta Pemilu dan pasangan calon secara adil dan setara;
 - c. Menyampaikan semua informasi penyelenggaraan Pemilu kepada masyarakat;
 - d. Melaporkan pertanggungjawaban penggunaan anggaran sesuai dengan peraturan perundang-undangan;

Terjemahan: 58. *Sesungguhnya Allah menyuruh kamu menyampaikan amanat kepada yang berhak menerimanya, dan (menyuruh kamu) apabila menetapkan hukum di antara manusia supaya kamu menetapkan dengan adil. Sesungguhnya Allah memberi pengajaran yang sebaik-baiknya kepadamu. Sesungguhnya Allah adalah Maha mendengar lagi Maha melihat.*

59. *Hai orang-orang yang beriman, taatilah Allah dan taatilah Rasul (Nya), dan ulil amri di antara kamu. kemudian jika kamu berlainan Pendapat tentang sesuatu, Maka kembalikanlah ia kepada Allah (Al Quran) dan Rasul (sunnahnya), jika kamu benar-benar beriman kepada Allah dan hari kemudian. yang demikian itu lebih utama (bagimu) dan lebih baik akibatnya.*

Dan dijelaskan juga dalam Q.S Al-Maidah ayat 8 yang berbunyi:



Terjemahan: *Hai orang-orang yang beriman hendaklah kamu Jadi orang-orang yang selalu menegakkan (kebenaran) karena Allah, menjadi saksi dengan adil. dan janganlah sekali-kali kebencianmu terhadap sesuatu kaum, mendorong kamu untuk Berlaku tidak adil. Berlaku adillah, karena adil itu lebih dekat kepada takwa. dan bertakwalah kepada Allah, Sesungguhnya Allah Maha mengetahui apa yang kamu kerjakan.*

7. Konsep Demokrasi

Demokrasi berasal dari kata “*Demos*” yang berarti rakyat, dan “*kratos*” yang berarti pemerintahan. Demokrasi dapat dirumuskan sebagai pemerintahan yang diuruskan oleh rakyat dalam suatu masyarakat. Demokrasi juga dimaknai

sebagai kewenangan rakyat untuk memerintah atau rakyat memilih kedaulatan untuk memerintah. Demokrasi memntingkan kehendak, pendapat serta pandangan rakyat itu sendiri. Dan corak pemerintahan demokrasi dipilih melalui persetujuan dengan cara mufakat²¹. Oleh karena itu, demokrasi yang kuat adalah demokrasi yang bersumber dari nurani rakyat untuk mencapai keadilan dan kesejahteraan rakyat.²²

a. Pengertian Demokrasi

Demokrasi dalam arti sempit menurut Joseph Schumpeter, adalah sebuah metode politik dan sebuah mekanisme untuk memilih pemimpin politik. Warga negara diberikan kesempatan untuk memilih salah satu diantara pemimpin-pemimpin politik pada masa pemilihan inilah yang disebut dengan “demokrasi”²³

Menurut Robert A. Dahl, demokrasi adalah suatu sistem politik yang memberi peluang kepada rakyat jelata membuat keputusan-keputusan secara umum dan menekankan responsifitas pemerintah terhadap preferensi warga negaranya yang setara secara politis sebagai sifat dasar demokrasi.²⁴

b. Sejarah Demokrasi

Pada permulaan pertumbuhan demokrasi telah mencakup beberapa azas dan nilai yang diwariskan kepadanya dari masa lampau, yaitu gagasan mengenai demokrasi dari kebudayaan Yunani Kuno, diciptakan suatu sistem dan gagasan

²¹ Gregorius Sahdan, S.IP, *jalan transisi Demokrasi Pasca Soeharto*, Yogyakarta: Pondok Edukasi, 2004, H. 12

²² Zakaria bangun, SH.,MH, *Demokrasi dan kehidupan Demokrasi di Indonesia*. Meda: Bina Media Perintis, 2008. H. 2

²³ George Sorensen, *Demokrasi dan Demokratisasi*, Yogyakarta: Pustaka Pelajar, 2003, h. 14

²⁴ *Ibid*, h. 18

mengenai kebebasan oleh aliran reformasi serta perang-perang agama yang menyusulnya. Sistem demokrasi yang terdapat di negara-negara (*city-state*) Yunani Kuno (abad ke-6 sampai abad ke 3 sebelum masehi) merupakan demokrasi langsung (*direct democracy*) yaitu suatu bentuk pemerintahan di mana hak untuk membuat keputusan-keputusan politik dijalankan secara langsung oleh seluruh warga negara yang bertindak berdasarkan prosedur mayoritas. Sifat langsung dari demokrasi Yunani dapat diselenggarakan secara efektif karena berlangsung dalam kondisi yang sederhana, wilayahnya terbatas serta jumlah penduduk sedikit.

Gagasan demokrasi Yunani boleh dikatakan hilang dimuka dunia Barat ketika bangsa Romawi dikalahkan oleh suku bangsa Eropa Barat dan benua Eropa memasuki abad Pertengahan (600-1400). Dilihat dari sudut perkembangan demokrasi Abad Pertengahan menghasilkan suatu dokumen penting yaitu *Magna Charta*, dimana isi dokumen itu merupakan semacam kontrak antara beberapa bangsawan dan Raja untuk mengakui dan menjamin beberapa hak dari bawahannya sebagai imbalan untuk penyerahan dana bagi keperluan perang dan sebagainya.

Dalam perkembangannya di Abad Pertengahan, muncul dua kejadian sebagai perubahan sosial dan kultural, yaitu zaman Abad Pencerahan (*Renaissance*) yang sejalan dengan pemikiran-pemikiran tentang negara dan hokum dari Thomas Hobbes (1588-1679), John Locke (1632-1704), Montesquieu (1689-1755) dan Jean Jacques Rousseau (1712-1778)²⁵ dan Reformasi. Kedua

²⁵ Leo Agustino, *Perihal Ilmu Politik*, Yogyakarta: Graha Ilmu, 2007, h.132

masa itu mempersiapkan Eropa Barat untuk dalam masa tersebut menyelami masa Abad Pemikiran (*Aufklärung*) beserta Rasionalisme, suatu aliran pemikiran yang ingin memerdekan pikiran manusia dari batas-batas yang ditentukan oleh Gereja dan mendasarkan pemikiran atas akal (*Ratio*) semata.

Kebebasan berfikir membuka jalan untuk meluaskan gagasan demokrasi di bidang politik. Kemudian dalam perkembangannya, muncul monarki-monarki absolut dimana anggapan Raja adalah segalanya. Namun kecaman dan pendobrakan terhadap kedudukan raja-raja absolut ini didasarkan atas teori rasionalistis (*contract social*), dimana dalam pemikirannya bahwa prinsip keadilan berlaku bagi semua waktu serta semua manusia baik dia raja, bangsawan atau rakyat jelata.

Raja diberi kekuasaan oleh rakyat untuk menyelenggarakan dan menciptakan ketertiban suasana dimana rakyat dapat memiliki hak-hak alamnya (*natural right*) dengan aman. Dan rakyat akan menaati pemerintahan raja asal hak-hak alam itu terjamin. Pada hakekatnya, teori-teori kontrak sosial merupakan usaha untuk mendobrak dasar dari pemerintahan absolut dan menetapkan hak-hak politik rakyat sebagai prinsip dasar demokrasi.²⁶ Dan sebagai akibat dari pergolakan tersebut, maka pada akhir abad ke 19, gagasan mengenai demokrasi mendapat wujud yang konkret sebagai program dan sistem politik. Demokrasi ditahap ini semata-mata bersifat politis dan medasarkan dirinya atas azas-azas kemerdekaan individu, kesamaan hak (*equal rights*) dan hak-hak pilih untuk semua warga negara (*universal suffrage*).

²⁶ Zakaria Bangun, S.H., M.H, *Loc.cit.*, h. 3

c. **Karakteristik Demokrasi**

Gagasan tentang demokrasi yang sangat besar dan seringkali tidak tertembus dalam hal pengertian secara umum, memungkinkan untuk mengenali beberapa kriteria yang perlu dipenuhi oleh proses pemerintahan sebuah asosiasi agar dapat memenuhi suatu persyaratan yaitu bahwa seluruh anggota memiliki hak yang sama untuk berpartisipasi dalam berbagai keputusan kebijakan. Adapun kriteria secara umum mengenai demokrasi adalah sebagai berikut:²⁷

1. Partisipasi Efektif

Yaitu dimana sebelum sebuah kebijakan digunakan oleh asosiasi, seluruh anggota harus mempunyai kesempatan yang sama dan efektif untuk membuat pandangan mereka diketahui oleh anggota-anggota lainnya sebagaimana seharusnya kebijakan itu dibuat.

2. Persamaan Suara

Ketika tiba akhirnya pembuatan keputusan tentang kebijaksanaan itu, setiap anggota harus mempunyai kesempatan yang sama dan efektif untuk memberikan suara dan seluruh suara harus dihitung sama.

3. Pemahaman yang Cerah

Dalam batas waktu yang rasional, setiap anggota harus mempunyai kesempatan yang sama dan efektif untuk mempelajari kebijakan-kebijakan alternatif yang relevan dan konsekuensi-konsekuensi yang mungkin.

4. Pengawasan Agenda

²⁷ Robert A. Dahl, Loc.cit., hal. 52-53

Setiap anggota harus mempunyai kesempatan eksklusif untuk memutuskan bagaimana dan apa permasalahan yang dibahas dalam agenda. Jadi proses demokrasi yang dibutuhkan oleh tiga kriteria sebelumnya tidak pernah tertutup. Berbagai kebijakan asosiasi tersebut selalu terbuka untuk dapat diubah oleh para anggotanya jika mereka menginginkan seperti itu.

5. Pencakupan Orang Dewasa

Semua atau paling tidak sebagian besar orang dewasa yang menjadi penduduk tetap seharusnya memiliki kewarganegaraan penuh yang ditunjukkan oleh empat kriteria sebelumnya.

Pemahaman tentang demokrasi dalam ilmu politik ada dua macam, yaitu demokrasi secara normatif dan demokrasi secara empirik. Demokrasi normatif adalah demokrasi yang hendak dilakukan oleh negara seperti ungkapannya “pemerintahan dari rakyat, oleh rakyat dan untuk rakyat”. Syarat suatu demokrasi normatif adalah memiliki karakteristik pokok sebagai berikut:²⁸

1. Adanya konstitusi yang membatasi kekuasaan dan mengontrol aktivitas pemerintah, baik secara tertulis maupun tidak tertulis, ataupun kombinasi antara keduanya.
2. Pemilihan untuk para pejabat publik yang dilakukan secara bebas.
3. Hak untuk memilih dan mencalonkan diri dalam pemilihan.
4. Kebebasan berekspresi.
5. Kebebasan pers dan adanya akses untuk sumber-sumber informasi alternatif.

²⁸ Zakaria Bangun.,S.H.,M.H,*Loc.cit.*,h. 10

6. Kebebasan berasosiasi.
7. Adanya kesetaraan dalam hukum.
8. Warga negara yang terdidik dan mengetahui terinformasi mengenai hak dan kewajibannya sebagai warga negara.

Demokrasi secara empirik adalah demokrasi yang ditemukan atau dipraktikkan dalam kehidupan politik nyata. Dan adapun karakteristik demokrasi secara empirik, adalah sebagai berikut:

1. Pemilihan umum.
2. Terlaksananya prinsip *check and balances*.
3. Rotasi kekuasaan yang objektif dan terbuka.
4. Adanya partai politik yang demokratis.
5. Menikmati hak-hak dasar.
6. Persamaan di hadapan hukum.
7. Akuntabilitas pejabat²⁹

d. Elemen-elemen Demokrasi

Langkah pertama dalam menentukan demokratis tidaknya suatu negara adalah dengan memberi tolak ukur terhadap adanya elemen-elemen demokrasi di dalamnya. Walaupun, dalam setiap negara berbeda-beda dalam cara pandang maupun pengertiannya terhadap demokrasi. Namun secara umum, elemen-elemen demokrasi adalah:

1. Kompetisi

²⁹ *Ibid.*, H.11-14

Kompetisi menyangkut tersedianya hak-hak dan kebebasan terutama bagi anggota sistem politik. Meningkatnya kompetisi berarti meningkatnya peluang bagi oposisi politik dan meningkatnya kompetisi untuk meraih kekuasaan pemerintahan. Kompetisi yang luas dan bermakna diantara individu dan kelompok organisasi (khususnya partai politik) pada seluruh oposisi kekuasaan pemerintah yang efektif, dalam jangka waktu yang teratur dan meniadakan penggunaan kekerasan.³⁰

2. Partisipasi

Meningkatnya partisipasi berarti meningkatnya jumlah warga negara yang memperoleh hak-hak politik dan kebebasan. Pada rezim demokratis, seluruh warga negara dewasa memperoleh hak dan kebebasannya secara penuh. Tingkat partisipasi politik dapat dilihat dari pemilihan pemimpin dan kebijakan. Melalui pemilihan bebas secara teratur dan tidak ada kelompok sosial (dewasa) utama yang disingkirkan.

3. Kebebasan Politik dan Sipil

Tingkat kebebasan politik dan sipil diartikan sebagai kebebasan berpendapat, kebebasan pers (media), kebebasan mendirikan dan menjadi anggota organisasi, cukup untuk memastikan integritas partisipasi dan kompetisi politik di suatu negara.

Menurut Robert.A.Dahl, kondisi yang diperlukan agar pemerintahan demokrasi berjalan stabil adalah:

³⁰ Georg Sorensen, *Loc.cit.*,h.20

1. Para pemimpin tidak menggunakan koersi kekerasan, yaitu “polisi dan militer” untuk meraih dan mempertahankan kekuasaannya.
2. Adanya organisasi masyarakat pluralis yang modern dan dinamis.
3. Potensi konflik dan pluralisme struktural dipertahankan pada tingkat yang masih dapat ditoleransi.
4. Dalam masyarakat, khususnya yang aktif dalam politik, ada budaya politik dan sistem keyakinan yang mendukung ide demokrasi dan lembaga poliarki (demokrasi politik).

Dan untuk mencapai demokrasi yang stabil dalam suatu negara, diperlukan suatu pemerintahan yang kuat, ciri-cirinya adalah:

1. Memiliki birokrasi yang efisien dan tidak korupsi.
2. Memiliki elit politik yang berkemauan dan mampu memberikan prioritas pada pembangunan ekonomi.
3. Memiliki kebijakan yang dirancang dengan baik untuk mencapai tujuan pembangunan

e. **Keunggulan Demokrasi**

Robert A.Dahl mengemukakan bahwa terdapat dua dimensi dasar demokrasi yang saling berkaitan, yaitu:

1. Tersedianya peluang persaingan bebas dan terbuka untuk mendapatkan semua kedudukan dan kekuasaan politik.
2. Terdapat jaminan bagi partisipasi politik seluruh warga negara.

Oleh karena itu yang menjadi inti demokrasi adalah pemilihan yang bersifat umum, bebas dan setara. Atas dasar prinsip demokrasi yang dikemukakan

oleh Dahl, maka yang terjadi adalah keunggulan demokrasi, yaitu yang mendorong warga masyarakat untuk berinisiatif dan kreatif untuk mendapatkan jabatan atau kekuasaan politik sesuai dengan hukum yang berlaku dalam negara tersebut.

Robert A. Dahl mengemukakan, ada beberapa hal pokok yang menjadi keunggulan dari aspek demokrasi, antara lain:

1. Demokrasi membantu dalam mencegah timbulnya pemerintahan kaum autokrat yang kejam dan licik.
2. Demokrasi menjamin bagi warga negaranya sejumlah hak asasi yang tidak diberikan, dan tidak dapat diberikan oleh sistem-sistem yang tidak demokratis.
3. Demokrasi menjamin kebebasan pribadi yang lebih luas bagi warga negaranya daripada alternatif lain yang memungkinkan.
4. Demokrasi melindungi orang-orang yang berkaitan dengan kepentingan pokok mereka. Misalnya, kelangsungan hidup, cinta, tempat bernaung, rasa hormat, pakaian, kebebasan memilih, memiliki keyakinan dan lain-lain
5. Hanya pemerintahan yang demokratis yang dapat memberikan kesempatan yang sebesar-besarnya bagi orang-orang untuk menggunakan kebebasan menentukan nasibnya sendiri yaitu, untuk hidup di bawah hukum yang mereka pilih sendiri.
6. Hanya pemerintahan yang demokratis yang dapat memberikan kesempatan yang sebesar-besarnya untuk menjalankan tanggung jawab moral.
7. Demokrasi membantu perkembangan manusia lebih daripada alternatif lain yang memungkinkan.

8. Hanya pemerintahan yang demokratis yang dapat membantu perkembangan kadar persamaan politik yang relatif tinggi.
9. Negara-negara demokrasi modern tidak berperang satu sama lain.
10. Negara-negara dengan pemerintahan yang demokratis cenderung lebih makmur daripada negara-negara dengan pemerintahan yang tidak demokratis.

Antara pemilihan umum (pemilu) dan demokratisasi politik memiliki hubungan yang sangat erat. Pemilu merupakan suatu prosedur yang melaluinya para anggota masyarakat atau organisasi memilih orang untuk memegang suatu jabatan tertentu. Walaupun konsep tentang pemilu masih sangat ditentukan oleh system politik masing-masing negara, namun ide dasar pemilu adalah cara yang demokratis untuk memilih organ perwakilan rakyat. Karena itu para pemilih harus dapat memberikan suaranya secara bebas, yakni memilih di antara para calon atau partai-partai politik, di antara ideologi yang berbeda-beda dan di antara program kebijakan yang bermacam-macam pula.

Bagi system politik Barat-Liberal pemilu memiliki empat tujuan pokok. Pertama, membentuk basis konsep demokrasi liberal. Tanpa pemilu, tanpa persaingan terbuka di antara kekuatan social dan kelompok politik dalam menuju kekuasaan politik maka tidak ada demokrasi. Kedua, pemilu meligitimasi system politik. Ketiga, mangabsahkan kepemimpinan politik. Keempat, pemilu sebagai unsur pokok partisipasi politik di negara-negara demokrasi Barat. Dari waktu ke waktu perjuangan kearah demokrasi makin berat. Tetapi tuntutan demokratisasi tidak terbendung.

Dengan pemilu demokrasi ditegakkan. Untuk itu harus ada partai politik yang dapat berkompetisi dengan bebas di dalam pemilu. Pemilu yang bebas cermin dari masyarakat yang demokratis.

G. Metode Penelitian

1. Jenis Penelitian

Pada penelitian ini akan di gunakan metode deskriptif atau analisa kualitatif. Metode deskriptif adalah suatu metode penelitian yang bermaksud untuk membuat penyandaran secara sistematis, faktual, dan akurat, mengenai fakta-fakta dan sifat populasi.

Tujuan dari penelitian deskriptif kualitatif ini adalah untuk membuat deskripsi, gambaran atau lukisan secara sistematis, faktual mengenai fakta-fakta, sifat-sifat serta hubungan antara fenomena yang di sediliki.³¹

Terkait dengan kontribusi yang diangkat maka penelitian ini digunakan untuk memberikan gambaran tentang apa yang telah dilakukan oleh KPU Kabupaten Sinjai terkait dengan kinerja-kinerja sesuai dengan visi dan misi pada Pemilu 2009 di wilayah Kabupaten Sinjai.

2. Waktu dan lokasi Penelitian

Suatu hal yang sangat penting dalam penelitian adalah menentukan waktu dan lokasi penelitian. Pengumpulan data pada penelitian ini berlangsung selama dua bulan, yang dimulai dari tanggal 21 September 2012 sampai 21 November 2012. Lokasi yang digunakan untuk melakukan penelitian ini adalah di wilayah

³¹ Mohammad Nazir, *Metode Penelitian*, Jakarta: Ghalia Indonesia. 1980, hal. 63

Kabupaten Sinjai Khususnya pada KPU Kabupaten Sinjai. Alasan dilakukannya penelitian di KPU Kabupaten Sinjai untuk mengetahui kinerja Organisasi KPU Kabupaten Sinjai mulai dari penyusunan Daftar Pemilih Tetap (DPT), Sosialisasi, dan pendidikan politik pada pemilu Tahun 2009 di wilayah Kabupaten Sinjai.

3. Teknik Pengumpulan data

a. Dokumentasi

Dengan mempelajari data yang mendukung penelitian yang di peroleh dengan menggunakan teknik dokumentasi, yaitu dengan menggunakan dokumen yang ada sebagai bahan literature yang di dapat dari buku, jurnal, media massa, serta sumber-sumber relevan lainnya yang terkait dengan permasalahan.

b. Wawancara

Upaya dengan cara melakukan komunikasi aktif dengan anggota KPU Kabupaten Sinjai di sekretariat KPU Kabupaten Sinjai, serta beberapa pihak yang terkait dengan kinerja KPU Kabupaten Sinjai pada Pemilu Tahun 2009 yang meliputi dari Panitia Pengawasan Pemilu(Panwaslu), Salah satu peserta Partai Politik dan masyarakat di Kabupaten Sinjai

c. Observasi

Dengan cara mengamati atas perilaku para pihak-pihak yang terlibat langsung pada kinerja Pelaksanaan Pemilu 2009 pada Komisi Pemilihan Umum (KPU) Kabupaten Sinjai. Terkait dengan permasalahan yang diangkat maka penelitian ini digunakan untuk memberikan gambaran tentang apa yang telah dilakukan oleh KPU Kabupaten Sinjai terkait dengan kinerja KPU Kabupaten Sinjai pada Pemilu tahun 2009 di wilayah Kabupaten Sinjai.

4. Teknik Analisis Data

Data yang diperoleh dari pelaksanaan observasi dianalisis secara kualitatif. Metode ini bertujuan untuk memperoleh gambaran lengkap mengenai gejala sosial tertentu. Metode ini digunakan untuk pengamatan atau penyelidikan yang kritis untuk mendapatkan keterangan yang jelas dan baik terhadap suatu masalah tertentu dan didalam suatu daerah tertentu.

H. Garis-Garis Besar Isi Skripsi

Skripsi ini terdiri dari empat Bab, Bab I adalah Pendahuluan diawali dengan gambaran tentang latar belakang sehingga muncul permasalahan yang berkaitan dengan judul pembahasan, dan pengertian kata-kata yang terdapat dalam judul. Bab ini pula diuraikan tujuan dan kegunaan penelitian, terdapat tinjauan pustaka dimana menjadi dasar dalam menyelesaikan hasil penelitian, Metode penelitian yang mana terdiri dari Jenis penelitian, Populasi dan sampel, Data dan sumber data, Defenisi variable, Metode pengumpulan data, Metode analisis data. serta garis-garis besar isi skripsi.

Pada Bab II berisi gambaran umum penelitian khususnya gambaran umum tentang kabupaten sinjai dan gambaran umum tentang Kabupaten Sinjai.

Dalam Bab III berisi analisis dan pembahasan yang berisi deskripsi umum dan hasil penelitian.

Bab IV Berisi kesimpulan dari hasil keseluruhan penelitian yang telah dibahas dari bab-bab sebelumnya, keterbatasan penelitian dan saran- saran bagi penelitian selanjutnya

BAB II

GAMBARAN UMUM PENELITIAN

A. Gambaran Umum Kabupaten Sinjai

a. Sejarah dan Arti lambang daerah Kabupaten Sinjai

Kabupaten Sinjai mempunyai nilai histories tersendiri, dibanding dengan kabupaten-kabupaten yang di Propinsi Sulawesi Selatan. Dulu terdiri dari beberapa kerajaan-kerajaan, seperti kerajaan yang tergabung dalam federasi Tellu Limpoe dan Kerajaan – kerajaan yang tergabung dalam federasi Pitu Limpoe.

Tellu limpoe terdiri dari kerajaan-kerajaan yang berada dekat pesisir pantai yakni Kerajaan yakni Tondong, Bulu-bulu dan Lamatti, serta Pitu Limpoe adalah kerajaan-kerajaan yang berada di daratan tinggi yakni **Kerajaan Turungen, Manimpahoi, Terasa, Pao, Manipi, Suka dan Bala Suka.**

Watak dan karakter masyarakat tercermin dari system pemerintahan demokratis dan berkedaulatan rakyat. Komunikasi politik di antara kerajaan-kerajaan dibangun melalui landasan tatanan kesopanan *Yakni Sipakatau yaitu Saling menghormati, serta menjunjung tinggi nilai-nilai konsep “Sirui Menre’ Tessirui No’ yakni saling menarik ke atas, pantang saling menarik ke bawah, mallilu sipakainge yang bermakna bila khilaf saling mengingatkan.*

Sekalipun dari ketiga kerajaan tersebut tergabung ke dalam Persekutuan Kerajaan Tellu Limpo’E namun pelaksanaan roda pemerintahan tetap berjalan pada wilayahnya masing-masing tanpa ada pertentangan dan peperangan yang terjadi diantara mereka.

Bila ditelusuri hubungan antara kerajaan-kerajaan yang ada di kabupaten Sinjai di masa lalu, maka nampaklah dengan jelas bahwa ia terjalin dengan erat

oleh tali kekeluargaan yang dalam Bahasa Bugis disebut *SIJAI* artinya sama jahitannya.

Hal ini diperjelas dengan adanya gagasan dari **LAMASSIAJENG Raja Lamatti X** untuk memperkokoh bersatunya antara kerajaan Bulo-Bulo dan Lamatti dengan ungkapannya "**PASIJA SINGKERUNNA LAMATI BULO-BULO**" artinya satukan keyakinan Lamatti dengan Bulo-Bulo, sehingga setelah meninggal dunia beliau digelar dengan **PUANTA MATINROE RISIJAINA**

Eksistensi dan identitas kerajaan-kerajaan yang ada di Kabupaten Sinjai di masa lalu semakin jelas dengan didirikannya Benteng pada tahun 1557. Benteng ini dikenal dengan nama Benteng Balangnipa, sebab didirikan di Balangnipa yang sekarang menjadi Ibukota Kabupaten Sinjai. Disamping itu, benteng ini pun dikenal dengan nama Benteng Tellulimpoe, karena didirikan secara bersama-sama oleh 3 (tiga) kerajaan yakni **Lamatti, Bulo-bulo, dan Tondong** lalu dipugar oleh Belanda melalui perang Manggarabombang.

Agresi Belanda tahun 1859 – 1561 terjadi pertempuran yang hebat sehingga dalam sejarah dikenal nama Rumpa'na Manggarabombang atau perang Mangarabombang, dan tahun 1559 Benteng Balangnipa jatuh ke tangan belanda

Tahun 1636 orang Belanda mulai datang ke daerah Sinjai. Kerajaan-kerajaan di Sinjai menentang keras upaya Belanda untuk mengadu domba menentang keras upaya Belanda unntuk memecah belah persatuan kerajaan-kerajaan yang ada di suilawesi Selatan. Hal ini mencapai puncaknya dengan terjadinya peristiwa pembunuhan terhadap orang-orang Belanda yang mencoba

membujuk Kerajaan Bulo-bulo untuk melakukan peran terhadap kerajaan Gowa. Peristiwa ini terjadi tahun 1639

Hal ini disebabkan oleh rakyat Sinjai tetap perpegan teguh pada **PERJANJIAN TOPEKKONG**. Tahun 1824 Gubernur Jenderal Hindia Belanda VAN DER CAPELLAN datang dari Batavia untuk membujuk **I CELLA ARUNG** Bulo-Bulo XXI agar menerima perjanjian Bongaya dan mengisinkan Belanda Mendirikan Loji atau Kantor Dagang di Lappa tetapi ditolah dengan tegas.

Tahun 1861 berdasarkan Surat Keputusan Gubernur Sulawesi dan Daerah, takluknya wilayah Tellulimpoe Sinjai dijadikan satu wilayah pemerintahan dengan sebutan Goster Districten. Tanggal 24 pebruari 1940, Gubernur Grote Gost menetapkan pembangian administratif untuk daerah timur termasuk residensi Celebes, dimana Sinjai bersama-sama beberapa kabupaten lainnya berstatus sebagai Onther Afdeling Sinnai terdiri dari beberapa adats Gemenchap, yaitu Cost Bulo-bulo, Tondong, Manimpahoi, Lamatti West, Bulo-bulo, Manipi dan Turungeng. Pada masa pendudukan Jepang, struktur pemerintahan dan namanya ditatah sesuai dengan kebutuhan Bala Tentara Jepang yang bermarkas di Gojeng. Setelah Proklamasi Kemerdekaan 1945 yakni tanggal **20 Oktober 1959** Sinjai resmi menjadi sebuah kabupaten berdasarkan **Undang-Undang RI Nomor 29 Tahun 1959**.

Hingga saat ini Kabupaten Sinjai telah dinahkodai oleh 7 (tujuh) orang putra terbaik yakni dan saat ini Kabupaten Sinjai dipimpin oleh Bapak **Andi Rudiyanto Asapa, SH, MH**.

Adapun Bupati yang pernah menjabat sebagai Kepala Daerah di Kabupaten Sinjai adalah :

1. Mayor Abdul Lathief Tahun 1960 - 1963
2. Andi Azikin Tahun 1963 - 1967
3. Drs. H. Muh. Nur Thahir Tahun 1967 - 1971
4. Drs. H. Andi Bintang Tahun 1971 - 1983 (2 Periode)
5. H. A. Arifuddin Mattotorang, SH Tahun 1983 - 1993 (2 Periode)
6. H. Muh. Roem, SH, M.Si Tahun 1993 - 2003 (2 Periode)
7. Andi Rudiyanto Asapa, SH, MH Tahun 2003 - 2013 (2 Periode)

Arti Lambang Kabupaten Sinjai



Perisai berbentuk bulat panjang adalah melambangkan kebulatan tekad dan kebulatan persatuan masyarakat Kabupaten Sinjai dalam menghadapi masa depan menuju masyarakat adil dan makmur berdasarkan Pancasila.

Kudadan perahu adalah dua jenis alat pengangkutan untuk masyarakat Kabupaten Sinjai, selain mempunyai arti ekonomi yang luas dan penting, juga mengandung nilai sejarah dan budaya yang juga merupakan latar belakang geografis Kabupaten Sinjai.

Sampul pita dengan lima jenis warna berarti awal terbentuknya Kabupaten Sinjai terdiri dari lima Kecamatan

Tiga puluh delapan pasak berarti bahwa kekuatan Kabupaten Sinjai terletak pada perkembangan dan kemampuan ketiga puluh delapan desa (awal terbentuknya Kabupaten Sinjai)

b. Visi dan Misi Kabupaten Sinjai

Visi

Terwujudnya Kabupaten Sinjai lebih maju dan terkemuka dengan pemberdayaan masyarakat dan pengembangan ekonomi kerakyatan berbasis kemandirian lokal

Misi

1. Menerapkan prinsip-prinsip *good governance* dalam penyelenggaraan pemerintahan.
2. Membentuk kualitas SDM yang unggul dan memiliki daya saing
3. Memperkuat kelembagaan pemerintah dan kelembagaan masyarakat yang dapat mendukung dan menopang pelaksanaan pembangunan.
4. Mengembangkan peran Kabupaten Sinjai sebagai salah satu pusat pelayanan dan pertumbuhan ekonomi, sosial budaya di kawasan timur.
5. Mengembangkan peranan dunia usaha dan investasi dalam pembangunan berdasarkan potensi lokal.
6. Mengoptimalkan pengelolaan Sumber Daya Alam yang berwawasan lingkungan.

c. Keadaan Geografis Kabupaten Sinjai

Kabupaten Sinjai adalah salah satu dari 24 Kabupaten/Kota dalam wilayah Propinsi Sulawesi Selatan yang terletak di pantai timur bagian selatan jazirah Sulawesi Selatan yang berjarak lebih kurang 223 km dari kota Makassar. Kabupaten sinjai yang memiliki luas 819,96 km persegi terdiri dari 9 Kecamatan defenitif dengan jumlah Desa sebanyak 67 dan 13 Kelurahan.

Secara geografis Kabupaten Sinjai terletak antara $5^{\circ}2'56''$ sampai $5^{\circ}21'16''$ lintang selatan dan antara $119^{\circ}56'30''$ sampai $120^{\circ}25'33''$ bujur timur. Disebelah utara berbatasan denganKabupaten Bone, disebelah timur berbatasan dengan Teluk Bone, disebelah selatan berbatasan dengan Kabupaten bulukumba dan disebelah barat berbatasan dengan Kabupaten Gowa.

Secara morfologi, daerah ini lebih dari 55,5% terdiri dari daerah dataran tinggi. Secara klimatologi terletak pada posisi iklim musim timur dimana bulan basah jatuh antara bulan april sampai oktober dan bulan kering antara oktober sampai april.

Secara ekonomi, daerah ini memiliki letak strategis karena memiliki dua jalur perhubungan yaitu darat dan laut. Jalur darat menghubungkan kota-kota kabupaten atau kota propinsi yang menjadi pusat kegiatan ekonomi. Sedang jalur laut digunakan untuk hubungan antar daerah di luar propinsi Sulawesi Selatan.

d. Kependudukan

Komposisi penduduk Kabupaten Sinjai didominasi oleh penduduk muda/dewasa. Dari piramida penduduk Kabupaten Sinjai tahun 2011dapat dilihat

mengenai penduduk usia 0 – 4 tahun yang jumlahnya lebih kecil dari kelompok penduduk yang usia lebih tua yaitu 5 – 9 tahun. Ini berarti pemerintah telah mempertahankan tingkat pertumbuhan yang lebih rendah dibanding sebelumnya. Hal ini seharusnya dapat terus dipertahankan oleh pemerintah dalam kebijakan dibidang kependudukan sehingga tidak terjadi ledakan jumlah penduduk di Kabupaten Sinjai.

Jumlah penduduk sinjai mencapai 228.304 jiwa pada tahun 2009. Angka ini terus meningkat pada tahun 2011 jumlah penduduk di Kabupaten Sinjai telah mencapai 231.182 jiwa. Selama periode 2009 – 2011 tingkat pertumbuhan penduduk tercatat mengalami penurunan yaitu dari 1,04 % pada tahun 2009 menjadi 1,01 % pada tahun 2011. Dengan luas wilayah sekitar 819,96 km persegi artinya setiap 1 km persegi ditempati penduduk sebanyak 282 orang pada tahun 2011.

Secara umum jumlah penduduk perempuan lebih banyak dibandingkan dengan jumlah penduduk laki-laki. Hal ini dapat ditunjukkan oleh sex ratio yang nilainya lebih kecil dari 100. Pada tahun 2011, untuk setiap 100 penduduk perempuan terapat 93 penduduk laki-laki. Adapun rata-rata anggota keluarga dalam setiap rumah tangga pada tahun 2011 yaitu sebanyak 4 orang.

Tebel 2.1

Jumlah penduduk Kab. Sinjai Tahun 2009-2012

No	tahun	Data Penduduk		Jumlah
		Laki-Laki	Perempuan	
1	2010	110.801	118.135	228.936
2	2011	111.888	119.294	231.182
3	2012	132.733	136.186	268.919

e. Pemerintahan

Selama periode 2009 – 2011 jumlah kecamatan di Kabupaten Sinjai tidak mengalami perubahan yang diakibatkan mengalami pemekaran. Jumlah kecamatan sebanyak 9, jumlah desa/kelurahan juga tidak mengalami perubahan sebanyak 80. Sementara itu jumlah dusun mengalami penambahan yaitu sebanyak 4 dusun.

Jumlah PNS di Kabupaten Sinjai mengalami peningkatan dari 2797 orang pada tahun 2010 menjadi 2011 orang pada tahun 2011. Dilihat berdasarkan komposisi pegawai berdasarkan jenis kelamin, jumlah pegawai laki-laki jauh lebih besar daripada jumlah pegawai perempuan. Meskipun jumlah pegawai laki-laki lebih besar akan tetapi pada tahun 2011 terjadi pengurangan sekitar 2,5% sementara jumlah pegawai perempuan mengalami peningkatan sebesar 4,4%.

Data yang ada memperlihatkan bahwa PNS di Kabupaten Sinjai mengalami peningkatan kualitas dari sisi pendidikan. Hal ini ditunjukkan dengan semakin berkurangnya jumlah pegawai yang berpendidikan SMA kebawah sementara jumlah pegawai yang berpendidikan tinggi semakin meningkat.

B. Gambaran Khusus KPU Kab. Sinjai

a. Visi dan misi

VISI

Terwujudnya Komisi Pemilihan Umum sebagai penyelenggara Pemilihan Umum yang memiliki integritas, profesional, mandiri, transparan dan akuntabel, demi terciptanya demokrasi Indonesia yang berkualitas berdasarkan Pancasila dan UUD 1945 dalam wadah Negara Kesatuan Republik Indonesia.

MISI

1. Membangun lembaga penyelenggara Pemilihan Umum yang memiliki kompetensi, kredibilitas dan kapabilitas dalam menyelenggarakan Pemilihan Umum;
2. Menyelenggarakan Pemilihan Umum untuk memilih Anggota Dewan Perwakilan Rakyat, Dewan Perwakilan Daerah, Dewan Perwakilan Rakyat Daerah, Presiden dan Wakil Presiden serta Kepala Daerah dan Wakil Kepala Daerah secara langsung, umum, bebas, rahasia, jujur, adil, akuntabel, edukatif dan beradab;
3. Meningkatkan kualitas penyelenggaraan Pemilihan Umum yang bersih, efisien dan efektif;
4. Melayani dan memperlakukan setiap peserta Pemilihan Umum secara adil dan setara, serta menegakkan peraturan Pemilihan Umum secara konsisten sesuai dengan peraturan perundang-undangan yang berlaku;
5. Meningkatkan kesadaran politik rakyat untuk berpartisipasi aktif dalam Pemilihan Umum demi terwujudnya cita-cita masyarakat Indonesia yang demokratis.

b. Struktur organisasi KPU Kab. Sinjai

**BAGAN ORGANISASI
KOMISI PEMILIHAN UMUM KABUPATEN SINJAI**

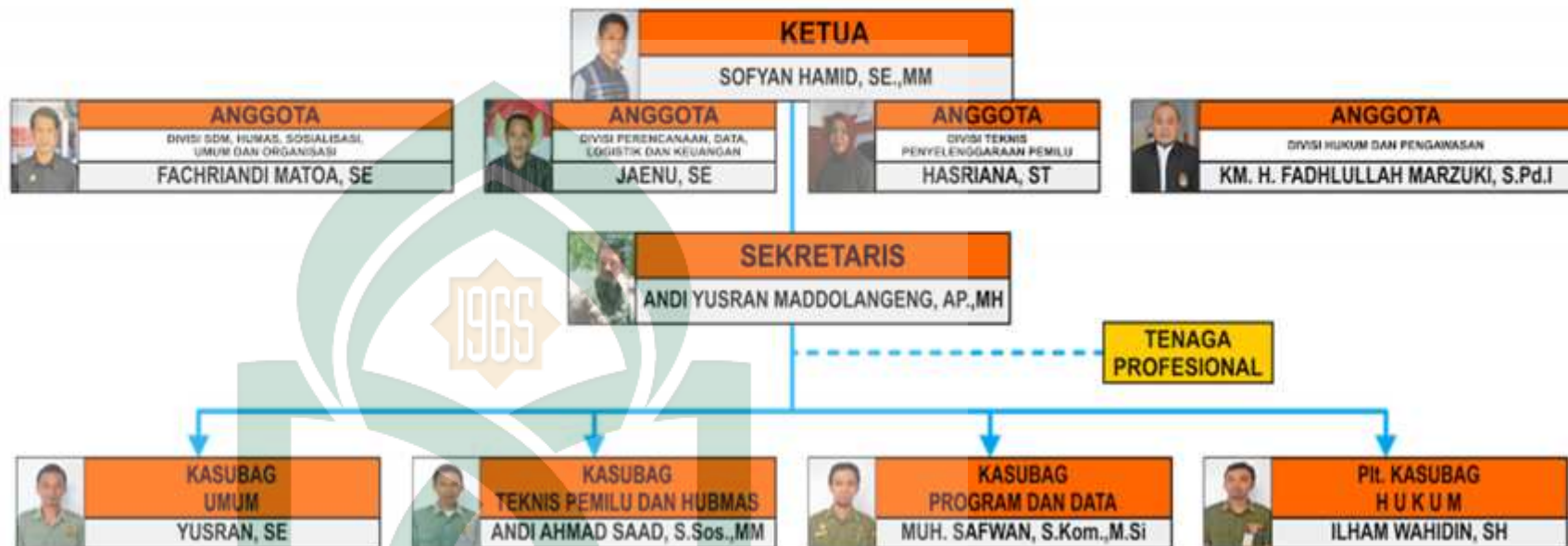

**STRUKTUR ORGANISASI
SEKRETARIAT KOMISI PEMILIHAN UMUM
KABUPATEN SINJAI**

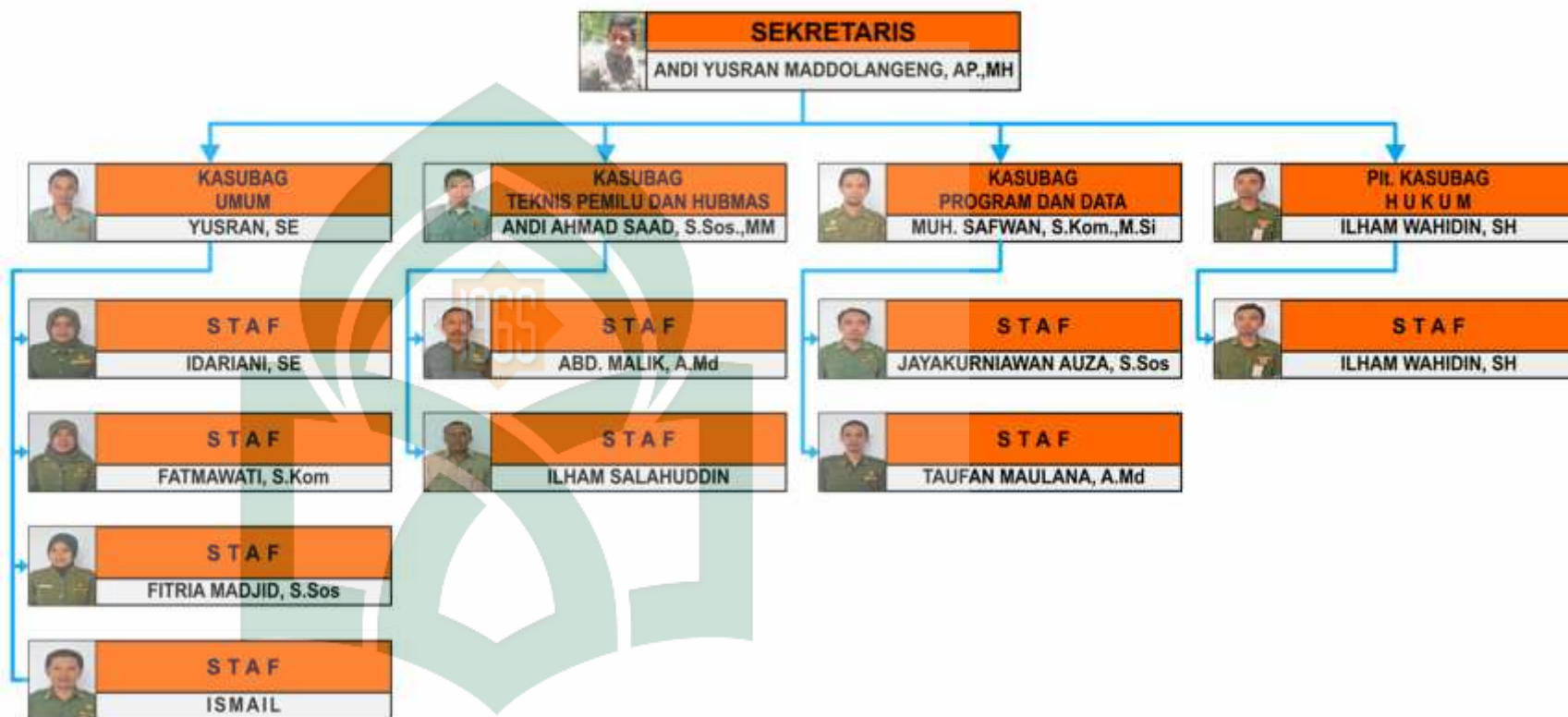

BAB III HASIL DAN PEMBAHASAN

A. Peran KPU Kab. Sinjai dalam Penguatan Demokrasi pada Pemilu 2009

1. Pemutakhiran data pemilih dan penyusunan daftar pemilih

Tahap pemutakhiran data dan daftar pemilih dilaksanakan oleh KPU Provinsi dan KPU Kabupaten/Kota khususnya Kabupaten Sinjai dan dibantu oleh PPK, PPS, dan PPDP. Tahap pemutakhiran data dan DPT oleh KPU Kab. Sinjai adalah 07 April sampai dengan 03 Juli 2008.

Tabel 3.1
Daftar Pemilu Tetap Kab. Sinjai tahun 2009

No	Kecamatan	Data Pemilih	
		PILEG 2009	PILPRES 2009
1	Sinjai Barat	16.703	16.847
2	Sinjai Selatan	26.714	27.161
3	Sinjai Timur	21.039	21.074
4	Sinjai Tengah	19.168	19.277
5	Sinjai Utara	29.901	29.848
6	Bulupoddo	11.696	11.863
7	Sinjai Borong	11.676	11.890
8	Tellulimpoe	22.928	23.667
9	Pulau Sembilan	5.928	5.514
	Total	165.123	167.141

Tujuan dari pemutakhiran data pemilih adalah :

1. Mengupayakan agar warga negara yang telah memenuhi syarat tercantum dalam Daftar Pemilih Tetap (DPT).
2. Memastikan agar DPT tidak memuat nama orang yang tidak memenuhi persyaratan sebagai pemilih.
3. Memastikan agar tidak ada duplikasi data.

Hasil akhir dari pemutakhiran data dan daftar pemilih adalah ditetapkannya Daftar Pemilih Tetap (DPT) yang akan dipergunakan sebagai bahan untuk melakukan pengadaan logistik Pemilukada serta akan dipergunakan juga oleh KPSS dalam pelaksanaan pemungutan dan perhitungan suara di TPS.

Untuk mendukung proses pemutakhiran data pemilih dan daftar pemilih, KPU Kabupaten Sinjai menetapkan pedoman teknis tentang tata cara pemutakhiran data dan daftar pemilih pemilukada. Proses Persiapan Data Awal Pemilih meliputi kegiatan pemberitahuan kebutuhan Data Penduduk Potensial Pemilih Pemilu (DP4) dan penyerahan DP4 dari Pemerintah Daerah Kabupaten Sinjai kepada KPU Kabupaten Sinjai.

Menurut Bapak Sofyan Hamid, SE., MM mengatakan bahwa dalam persiapan data awal pemilih dimulai dengan pemberitahuan kebutuhan DP4 oleh KPU Kabupaten Sinjai Kepada pemerintah daerah Kabupaten Sinjai menandai dimulainya persiapan pemilukada. DP4 diterima KPU Kabupaten Sinjai paling lambat 06 Bulan sebelum hari pemungutan suara dan terinci menurut desa/kelurahan. Setelah KPU Kabupaten Sinjai menerima DP4, kemudian KPU Kabupaten Sinjai berkordinasi dengan pihak pemerintah Kabupaten Sinjai dalam hal pemutakhiran dan validasi DP4.²⁶

Setelah pihak KPU Kabupaten Sinjai memvalidasi DP4 yang bekerjasama dengan pihak pemerintah Kabupaten Sinjai, kemudian KPU Kabupaten Sinjai menyangdingkan DP4 yang diterima dengan DPT dari pemilu yang terakhir. Dalam proses penyusunan daftar pemilih KPU Kabupaten Sinjai menyelesaikan daftar

²⁶ Sofyan Hamid, SE., MM selaku ketua KPU Kabupaten Sinjai (Wawancara tanggal 20 Oktober 2012)

pemilih tetap 4 bulan sebelum hari pemungutan suara. Kemudian dengan bantuan PPS dan PPDP, akan memutakhirkannya menjadi DPT pemilukada. KPU Kabupaten Sinjai menggunakan DPT sebagai acuan proses pengadaan logistik pemilukada. Sebagai contoh, kebutuhan pengadaan logistik ditentukan oleh jumlah dan persebaran pemilih serta jumlah TPS; dengan demikian, keakuratan data pemilih merupakan salah satu komponen yang penting dalam menentukan perencanaan pemilukada yang efektif dan efisien.

Menurut Bapak Jaenu, SE selaku Ketua Divisi Perencanaan, Logistik, dan Keuangan mengatakan bahwa Penyusunan DPT merupakan hal yang harus dilakukan secara cermat dan sistematis untuk menghasilkan DPT yang akurat.²⁷ Beberapa konsekuensi yang muncul jika akurasi DPT kurang baik adalah :

1. Meningkatnya jumlah masyarakat yang kehilangan hak pilihnya karena tidak tercatat dalam DPT;
2. Persiapan logistik yang kurang efektif dan efisien;
3. Adanya anggapan dalam masyarakat bahwa KPU kurang profesional;
4. Dapat menimbulkan anggapan bahwa ada pelanggaran sistematis;
5. Adanya protes dari masyarakat dan peserta pemilu;
6. Membuka ruang penyalahgunaan hak pilih dan kecurangan dalam pemilu;
7. Terjadinya pemberitaan negatif oleh media massa;
8. Proses dan hasil Pemilukada dianggap cacat;
9. Dapat memunculkan keresahan politik;
10. Dapat memunculkan mosi tidak percaya pada kredibilitas KPU.

²⁷ Jaenu, SE selaku Ketua Divisi Perencanaan, Logistik, dan Keuangan (Wawancara tanggal 10 Oktober 2012)

Menurut Hasriana, ST Selaku Divisi Teknis Penyelenggara Pemilu mengatakan bahwa DPT merupakan hal yang penting dan vital dalam penyelenggaraan pemilihan umum. Untuk menghasilkan suatu DPT yang akurat, pemutakhiran data pemilih wajib dilaksanakan dengan teliti, cermat, sistematis dan serinci mungkin.²⁸ Pada kenyataannya pemutakhiran seringkali menghadapi banyak tantangan, diantaranya adalah:

1. Belum akuratnya pendataan penduduk dan masih rendahnya kesadaran masyarakat untuk mengurus data kependudukan yang berbasis pada nomor identitas tunggal secara nasional (*single identity number/SIN*)
2. Di beberapa daerah waktu pemutakhiran data seringkali tidak cukup, hal tersebut disebabkan sulitnya mencapai lokasi pemutakhiran (*geographical difficulties*) dan luasnya areal pemutakhiran (*geographical distance*).
3. Mobilitas penduduk (pemilih) yang tinggi, sehingga seringkali saat PPDP melaksanakan pemutakhiran data pemilih, pemilih sedang tidak berada di tempat.
4. Kurangnya kapasitas sumber daya manusia untuk mendukung pemutakhiran data pemilih.
5. Kurangnya peran serta masyarakat, media, serta peserta Pemilu dalam proses pemutakhiran data pemilih.

2. Pendaftaran peserta pemilu dan penetapan peserta pemilu

Dalam pemilu 2009 tahap pendaftaran pemilu di Kab. Sinjai dimulai 07 April sampai dengan 03 Juli 2008. Dalam proses pendaftaran pemilu legislative

²⁸ Menurut Hasriana, ST Selaku Divisi Teknis Penyelenggara Pemilu (Wawancara tanggal 22 September 2012)

ditetapkan beberapa syarat penting pendaftaran diantaranya kepengurusan parpol harus menyertakan keterwakilan 30% perempuan, hingga tingkat kabupaten/kota; parpol harus memiliki kantor sampai tingkat kabupaten/kota; proses verifikasi yang menerapkan dua metode, yakni sensus dan *sampling*.

Dalam pemilu 2009 terdapat 34 partai yang lolos dalam verifikasi peserta pemilu, Ke-34 parpol ini lolos verifikasi faktual yang dilakukan KPU di tingkat pusat hingga kabupaten/kota. 34 parpol tersebut ditetapkan menjadi peserta Pemilu 2009 berdasarkan berita acara KPU No 43/15-BA-VII/2008 tentang verifikasi faktual.

Parpol yang lolos adalah Partai Barisan Nasional, Partai Demokrasi Pembaruan, Partai Gerakan Indonesia Raya (Gerindra), Partai Hanura, Partai Indonesia Sejahtera, Partai Karya Perjuangan, Partai Kasih Demokrasi Indonesia, Partai Kebangkitan Nasional Ulama, Partai Kedaulatan, Partai Matahari Bangsa, Partai Nasional Benteng Kerakyatan, Partai Patriot, Partai Peduli Rakyat Nasional, Partai Pemuda Indonesia, Partai Pengusaha dan Pekerja Indonesia, Partai Perjuangan Indonesia Baru, Partai Persatuan Daerah, Partai Republik Nusantara, Partai Amanat Nasional (PAN), Partai Bintang Reformasi (PBR), Partai Bulan Bintang (PBB), Partai Damai Sejahtera (PDS), Partai Demokrasi Indonesia Perjuangan (PDIP), Partai Demokrasi Kebangsaan (PDK), Partai Demokrat, Partai Golongan Karya (Partai Golkar), Partai Karya Peduli Bangsa (PKPB), Partai Keadilan dan Persatuan Indonesia (PKPI), Partai Keadilan Sejahtera (PKS), Partai Kebangkitan Bangsa (PKB), Partai Nasional Indonesia

(PNI) Marhaenisme, Partai Pelopor, Partai Penegak Demokrasi Indonesia (PPDI), Partai Persatuan Pembangunan (PPP)

3. Penetapan jumlah kursi dan daerah pemilihan

Pasal 24 ayat (1) Undang-Undang Nomor 10 Tahun 2008 tentang Pemilihan Umum Anggota Dewan Perwakilan Rakyat, Dewan Perwakilan Daerah, dan Dewan Perwakilan Rakyat Daerah menyebutkan bahwa Daerah pemilihan anggota DPRD provinsi adalah kabupaten/kota atau gabungan kabupaten/kota.

Pemetaan Daerah Pemilihan dalam pemilu 2009 merupakan salah satu rangkaian terpenting mengingat sistem Pemilu yang digunakan adalah sistem proporsional dengan daftar calon terbuka. Sistem ini lebih memungkinkan masyarakat pemilih dalam menentukan calon anggota legislatif. Selain itu, alokasi kursi yang tersedia dan diperebutkan dalam pemilu dibagi berdasarkan jumlah penduduk hak pilih dalam sebuah wilayah yang disebut Daerah Pemilihan (Dapil).

Sesuai dengan ketentuan Undang-undang No 10 Tahun 2008 Tentang Pemilihan Umum Anggota DPR, DPD, dan DPRD Pasal 27 ayat (1) yang berbunyi;

Daerah Pemilihan anggota DPRD Kabupaten/Kota adalah kecamatan atau gabungan kecamatan'

Kab. Sinjai berada dalam Sulawesi Selatan II dengan 9 daerah pemilihan.

4. Pencalonan Anggota DPR/DPRD Kab. Sinjai

Pencalonan anggota DPRD Kabupaten/Kota dijelaskan oleh UU No 18 Tahun 2008. Di Kabupaten Sinjai, Pendaftaran calon anggota DPRD kab. Sinjai dimulai 10 Agustus – 26 Oktober 2008, sedangkan penetapan calon anggota DPRD Kab. Sinjai adalah tanggal 27 oktober 2008. Tahap pencalonan anggota DPR/DPRD Kab. Sinjai adalah Pengambilan Formulir Calon Anggota DPR/DPRD yang dilaksanakan tanggal 5 – 9 Agustus 2008, Pengajuan Bakal Calon Oleh Parpol tanggal 10 – 15 Agustus 2008, Verifikasi Kelengkapan Administratif tanggal 11 Agustus – 03 September 2008, Penyampaian Hasil Verifikasi Kepada Parpol tanggal 12 Agustus – 5 September 2008, Penyusunan dan Penetapan Daftar Calon Tetap tanggal 09 – 26 Oktober 2008, Pengumuman DCT Anggota DPR/DPRD tanggal 27 Oktober 2008.

5. Pemungutan dan penghitungan suara

Pemungutan dan perhitungan suara pada pemilu 2009 diatur dalam Peraturan Komisi Pemilihan Umum Nomor 13 Tahun 2009. Proses pemungutan dan penghitungan suara di Indonesia dipilah menjadi dua tahap, yaitu tahap pemungutan dan penghitungan suara di TPS dan tahap rekapitulasi hasil penghitungan suara di PPK, KPU Kabupaten/Kota, KPU Provinsi, dan KPU sesuai dengan jenis penyelenggara negara yang dipilih.

Tahap pemungutan dan penghitungan suara merupakan puncak kegiatan dalam proses penyelenggaraan pemilu. Tidak hanya karena hari pemungutan suara (polling day) berada pada tahapan ini dan karena itu pada hari itulah rakyat yang berhak memilih menyatakan kedaulatannya melalui pemberian suara, tetapi juga

karena pada tahapan inilah seluruh asas pemilu yang demokratik diterapkan. Pasal 22E ayat (1) UUD 1945 menyatakan bahwa “pemilihan umum dilaksanakan secara langsung, umum, bebas, rahasia, jujur dan adil setiap lima tahun sekali.” Dengan demikian asas-asas pemilu yang demokratik menurut UUD 1945 adalah “langsung, umum, bebas, rahasia, jujur, dan adil” (luber jurdil).

Pemberian suara diberikan oleh rakyat yang berhak memilih secara langsung, tanpa perantara. Siapapun tidak bisa mengatasnamakan orang lain dalam memberikan suara, termasuk kepala suku tidak diperkenankan memberikan suara atas nama warga sukunya ataupun suami tidak boleh memberikan suara atas nama istri. Penyandang cacat (kaum difabel), termasuk yang tidak memiliki kedua lengan, tidak bisa diwakili oleh orang lain dalam memberikan suara kecuali atas permintaan yang bersangkutan. Hal ini dilandasi oleh suatu pengakuan akan kemampuan warga negara yang sudah berhak memilih untuk menentukan nasibnya sendiri.

Pemberian suara juga berlangsung secara umum dalam arti semua warga negara yang pada hari pemungutan suara telah berusia 17 tahun atau lebih atau sudah atau pernah kawin, berhak didaftarkan/mendaftarkan diri sebagai pemilih apapun latar belakang pekerjaan, pendidikan, status ekonomi, jenis kelamin, suku, agama, kondisi fisik, tempat tinggal, dan domisilinya. Karena itu dari segi cakupan pemilih (jumlah warga negara berhak memilih yang terdaftar), kemutakhiran, dan akurasi Daftar Pemilih Tetap (DPT) harus mencapai derajat tinggi, sekurang-kurangnya sekitar 95 persen. Asas ini tidak saja menggambarkan persamaan hak antar-warga negara, tetapi juga menunjukkan kesetaraan antar-

warga negara karena setiap warga negara yang berhak memilih hanya memiliki satu suara dan hak itu bernilai setara.

Hasil pemungutan dan perhitungan suara direkam dalam berita acara (BA) dan sertifikat hasil penghitungan suara (HPS) yang ditanda-tangani oleh panitia pelaksana atau penyelenggara pemilu serta para saksi yang mewakili peserta pemilu. Untuk menjamin agar proses pemungutan dan penghitungan suara terekam secara akurat dalam BA dan agar hasil penghitungan suara pemilih tercatat secara akurat dalam sertifikat HPS, format BA dan sertifikat HPS harus mampu menampung sejumlah aspek informasi yang diperlukan, mudah dipahami dan diisi oleh petugas, dan mengandung mekanisme yang mampu mencegah setiap upaya memanipulasi isi kedua dokumen penting tersebut.

Dalam proses pemungutan suara ditemukan beberapa penyimpangan, menurut bapak Sutriadi Musdar Selaku Tokoh Masyarakat mengatakan bahwa salah satu penyimpangan yang terjadi dalam pemilu di Kab. Sinjai adalah belum semua Parpol dan calon mengajukan saksi pada pemungutan dan perhitungan suara di TPS Akan tetapi, hampir semua peserta pemilu mampu menghadirkan saksi di PPK.²⁹ Karena penetapan calon terpilih anggota DPR dan DPRD berdasarkan urutan suara terbanyak, kebanyakan saksi yang hadir lebih mencerminkan kepentingan calon tertentu. Beliau juga mengungkapkan bahwa praktik jual-beli suara antara calon dengan pemilih (transaksi atau pertukaran antara pemilih yang memberikan suara dengan calon memberikan uang dan/atau bahan kebutuhan pokok), baik atas prakarsa calon maupun atas prakarsa pemilih,

²⁹ Sutriadi Musdar Selaku Tokoh Masyarakat (wawancara tanggal 22 oktober 20120)

baik secara individual maupun kolektif, dengan atau tanpa perantara. Praktik *vote buying* ini sangat meluas. Sebagian kasus ini terungkap ke permukaan ketika sebagian calon yang memberikan uang dan/atau barang sebagai sarana mendapatkan suara menuntut kepada pemilih untuk mengembalikan uang dan/atau barang karena pemilih yang menerima uang dan/atau barang tersebut ternyata ingkar janji memilih pemberi uang dan/atau barang dalam pemungutan suara. Yang diberikan kepada pemilih untuk mendapatkan suara antara lain adalah uang, barang, kebutuhan pokok, semen, dan material untuk pembangunan jalan.

Berikut tabel perolehan suara Serta Rekapitulasi Jumlah Pemilih dan Perbandingan Perolehan Suara Pemilihan Legislatif 2009 di Kab. Sinjai:

Tabel 3.2
Perolehan Suara Sah dan Tidak Sah Kab. Sinjai Pemilihan Legislatif 2009

No	Kecamatan	Peolehan suara sah		Peolehan suara tidak sah	
		Jumlah	Prosentase	Jumlah	Prosentase
1	Sinjai Utara	21246	95,48%	1006	4,52%
2	Bulupoddo	8621	93,44%	605	6,56%
3	Pulau sembilan	3678	93,44%	305	7,66%
4	Sinjai Timur	14321	92,34%	735	4,88%
5	Tallu Limpoe	15638	91,09%	1530	8,91%
6	Sinjai Selatan	19174	95,02%	1004	4,98%
7	Sinjai Boreng	7996	93,52%	554	4,48%
8	Sinjai Tengah	13815	94,68%	776	5,32%
9	Sinjai Barat	12338	93,55%	850	6,45%

Tabel 3.3
Data Perolehan Suara Pemilihan Legislatif 2009 Berdasarkan Jenis Kelamin

No	Uraian	Data Penduduk		Jumlah
		Laki-Laki	Perempuan	
1	Pileg 2009	108.806	117.137	225.943

Tabel 3.4

Rekapitulasi Jumlah Pemilih Terdaftar Pemilihan Umum Di Kab. Sinjai

Pada Pemilihan Legislatif 2009

No. Urut	Nama kecamatan	Pemilih Terdaftar			Jumlah TPS	Pemilih Tambahan
		Laki-laki	Perempuan	Jumlah		
1	SINJAI BARAT	8181	8522	16703	49	588
2	SINJAI SELATAN	12652	14062	26214	67	1258
3	SINJAI TIMUR	9852	11214	21039	55	951
4	SINJAI TENGAH	9191	9977	19168	51	932
5	SINJAI UTARA	14114	15787	29901	70	782
6	BULUPODDO	5713	6105	11696	32	434
7	TELLU LIMPOE	10782	12146	22928	53	111
8	PULAU SEMBILAN	2566	2732	5298	15	196
9	SINJAI BORONG	5713	5963	11676	33	476
	TOTAL	78615	86508	165123	425	6720

Tabel 3.5
Perbandingan Perolehan Suara Parpol dan Caleg Kab. Sinjai

Pemilu Legislatif 2009

No	Nama Partai	Perolehan Suara		Jumlah	Prosentasi		Jumlah
		Parpol	Caleg		Parpol	Caleg	
1	P.HANURA	1021	7929	3990	11%	89%	100%
2	P.KARYA PEDULI BANGSA	565	2095	2660	21%	79%	100%

3	P.PENGUSAHA & PEKERJA INA	140	203	280	41%	59%	100%
4	PEDULI RAKYAT NASIONAL	331	3334	3665	9%	91%	108%
5	P.GERINDRA	297	1580	1877	16%	84%	108%
6	P.BARISAN NASIONAL	407	2422	2829	14%	86%	108%
7	P.Keadilan & Persatuan INA	210	912	1122	19%	81%	108%
8	P.Keadilan Sejahtera	605	4687	5292	11%	89%	100%
9	P.Amanat Nasional	598	12780	13387	4%	96%	100%
10	P.PERJUANGAN INA BARU	161	895	1056	15%	85%	100%
11	P.KEDAULATAN	331	3841	4172	8%	92%	100%
12	P.PERSATUAN DAERAH	177	2005	2182	8%	92%	100%
13	P.KEBANGKITAN BANGSA	280	3013	3293	9%	91%	100%
14	P.PEMUDA INDONESIA	104	1148	1252	8%	92%	100%
15	P.NASIONAL INA MARHANISME	7	88	95	7%	93%	100%
16	P.DEMOKRASI PEMBARUAN	76	1365	1444	5%	95%	100%
17	P.KARYA PERJUANGAN	62	625	1250	9%	91%	100%
18	P.MATAHARI BANGSA	66	1088	1154	6%	94%	100%
19	P.PENEGAK DEMOKRASI INA	54	265	319	17%	83%	100%
20	P.P.DEMOKRASI KEBANGSAAN	199	3253	3452	6%	94%	100%
21	P.REPUBLIKAN	1184	11775	12959	9%	91%	100%
22	P.PELOPOR	107	313	420	25%	75%	100%
23	P.GOLKAR	1528	13189	14717	10%	10%	100%
24	P.PERSATUAN PEMBANGUNAN	317	4748	5065	6%	94%	100%
25	P.DAMAI SEJAHTERA	0	0	0	0%	0%	0%
26	P.NASIONAL BENTANG K. INA	978	887	1865	52%	48%	100%
27	P.BULAN BINTANG	165	1991	2156	8%	92%	100%
28	P.DEMOKRASI INA PERJUANGAN	160	3671	3831	4%	96%	100%
29	P.BINTANG REFORMASI	170	5307	5477	3%	97%	100%
30	P.PATRIOT	75	1837	1912	4%	96%	100%
31	P.DEMOKRAT	677	5559	6236	4%	89%	100%

33	P.KASIH DEMOKRASI INDONESIA	0	0	0	0%	0%	0%
34	P.P.INDONESIA SEJAHTERA	151	360	511	30%	70%	100%
35	P.KBNGKITAN NASIONAL ULAMA	64	1414	1478	4%	96%	100%
36	P.MERDEKA	24	185	209	10%	90%	100%
37	P.PRSTN NAHDATUL ULAMA INA	25	41	66	38%	62%	100%
38	P.SERIKAT INDONESIA	96	241	337	28%	72%	100%
39	P.BURUH	46	311	357	13%	87%	100%

B. Analisis dan pembahasan kinerja KPU Kab. Sinjai Pada Pemilu Tahun 2009

Dalam upaya mewujudkan lembaga demokrasi yang makin kukuh, memasuki tahap yang sangat krusial sejak kuartal terakhir tahun 2007 dan semester pertama tahun 2008 yang berkaitan dengan makin dekatnya waktu penyelenggaraan Pemilu 2009. Melalui koordinasi dan kerja sama kelembagaan yang makin baik, sejumlah langkah yang cukup penting telah berhasil dilaksanakan pemerintah dalam mengembang amanat rakyat untuk dapat melaksanakan pemilu pada waktunya dan dengan hasil yang diharapkan optimal. Semua upaya pemerintah didasarkan pada keyakinan bahwa pelembagaan demokrasi yang kukuh adalah kunci bagi peningkatan kesejahteraan dan kemakmuran masyarakat secara berkelanjutan.

Perhatian Pemerintah yang utama pada tahun 2007-2008 adalah pemenuhan jadwal penetapan perundang-undangan bidang politik serta pemenuhan standar dan prosedur pelaksanaan teknis berupa pemberian fasilitas penyelenggaraan kepada Komisi Pemilihan Umum (KPU) dalam kaitannya

dengan persiapan Pemilu 2009. Mengingat sumber daya yang terbatas, salah satu implikasinya adalah menuntaskan berbagai hal yang harus selesai pada tahun 2008 agar tidak menjadi beban bagi Pemilu 2009, seperti penyelesaian seluruh pelaksanaan pilkada.

Pemerintah bersama dengan KPU telah bertekad berkoordinasi secara profesional mengatasi berbagai potensi masalah dan hambatan yang mungkin timbul dalam proses persiapan penyelenggaraan Pemilu 2009. Pertama, perlunya peningkatan kesadaran politik masyarakat untuk berpartisipasi secara optimal dalam pemilu. Kedua, berkaitan dengan teknis pelaksanaan pemilu itu sendiri, mencakup tata cara dan prosedur keikutsertaan, baik menjelang, selama pemilu, maupun setelah pemilu berlangsung. Ketiga, menyangkut aspek penegakan hukum apabila timbul persoalan-persoalan yang berkaitan dengan penyelenggaraan pemilu agar segala sesuatunya dapat diselesaikan dalam koridor demokrasi dan supremasi hukum dan perundang-undangan.

Proses pelebagaan demokrasi pada tingkat penyelenggaraan negara, permasalahan utamanya tetap pada kualitas, kapasitas, dan kredibilitas lembaga-lembaga penting penyelenggara negara. Kualitas berkaitan dengan tingkat profesionalitas sumber daya manusia dalam proses penyelenggaraan negara. Walaupun Pemerintah sudah berusaha memperbaiki kinerja kelembagaan yang berada dalam lingkup kerja pemerintahan, hal ini tetap menjadi masalah sehari-hari dalam melakukan pelayanan kepada masyarakat. Kapasitas berkaitan dengan kemampuan aparatur penyelenggaraan negara untuk bekerja dan memproduksi secara optimal sehingga dapat menghilangkan keluhan-keluhan tentang

kelambanan dalam proses kerja lembaga-lembaga birokrasi pemerintah. Kredibilitas berhubungan dengan tingkat kepercayaan terhadap kebersihan, moralitas, dan kemampuan untuk bersikap transparan terhadap publik. Semuanya berujung kepada kemampuan lembaga penyelenggaraan negara untuk memberikan akuntabilitasnya kepada publik atas kinerja masing-masing sesuai dengan peran dan fungsi yang ditetapkan oleh konstitusi serta perundang-undangan yang berlaku.

Di tengah-tengah masih terbatasnya sumber daya yang ada, KPU Kab. Sinjai juga telah menunjukkan kinerja yang baik, terbukti dengan berhasilnya seluruh penyelenggaraan pilkada di daerah selama tahun 2007-2008 ini. Permasalahannya adalah masih tetap ada sejumlah pihak yang belum mampu menerima kekalahan dalam pilkada secara lapang dada walaupun sudah ada penetapan hukum dari lembaga pengadilan. Padahal, hasil pilkada seharusnya diimplementasikan sesegera mungkin sehingga pemerintahan di daerah dapat segera berjalan dengan kepemimpinan yang merupakan hasil pilihan rakyat di daerah yang bersangkutan. Sengketa berkepanjangan dalam penetapan hasil final pilihan rakyat akan menjadi biaya sosial politik tersendiri yang harus ditanggung masyarakat sehingga sedapat mungkin harus dihindari.

Menurut Ambo Tuwo selaku Kepala Kelurahan Biringere mengatakan bahwa kendala yang dihadapi dalam pemilu 2009 adalah masih lemahnya kemampuan masyarakat sipil untuk mengorganisasi diri secara baik serta masih lemahnya kemampuan untuk mengartikulasikan pendapat dan aspirasi politik

rakyat.³⁰ Masyarakat juga masih dapat dimanfaatkan oleh pihak-pihak yang memiliki agenda politik tertentu yang justru dapat merugikan masyarakat itu sendiri. Kenyataan itu juga masih tergambar dari masih adanya pengungkapan aspirasi yang bersifat pesanan karena janji-janji materi oleh kelompok kepentingan tertentu.

Hal lain yang masih menjadi masalah di dalam masyarakat adalah masih belum meratanya perolehan informasi terhadap seluruh anggota masyarakat di Indonesia karena masih terbatasnya infrastruktur informasi dan komunikasi yang ada. Walaupun sekelompok masyarakat tertentu sudah mampu memperoleh informasi tertentu tentang persoalan pembangunan dan penyelenggaraan Pemerintahan serta segala persoalan publik yang berkaitan dengan dirinya, informasi yang diperoleh oleh masyarakat seringkali masih minim dan tidak menggambarkan keadaan yang sesungguhnya tentang suatu permasalahan yang berkaitan. Apabila masyarakat memperoleh informasi yang kurang lengkap tentang suatu persoalan yang kompleks, keadaan ini tidak jarang akan menimbulkan berbagai kesalah pahaman dan konflik yang tidak perlu.

Langkah nyata pemerintah sebagai penanggung jawab penyelenggaraan pemilu dalam membantu KPU khususnya KPU Kab. Sinjai, Pada akhir tahun 2007 dan tahun 2008 Pemerintah berusaha melaksanakan berbagai kebijakan sebagai kesinambungan langkah-langkah kebijakan yang memang sudah dilaksanakan pada tahun sebelumnya berkaitan dengan konsolidasi demokrasi Indonesia, terutama yang lebih terfokus pada persiapan penyelenggaraan Pemilu 2009.

³⁰ Ambo Tuwo selaku Kepala Kelurahan Biringere (wawancara tanggal 22 Oktober 2012)

Langkah-langkah kebijakan yang telah diupayakan pencapaiannya secara optimal adalah: pertama, mendorong percepatan penetapan peraturan dan perundang-undangan politik dan meningkatkan sosialisasi dan fasilitasi proses penyelenggaraan pemilu serta proses penyelenggaraan negara pada umumnya; kedua, memperkuat dan mendorong peningkatan kualitas, kapasitas, dan kredibilitas lembaga-lembaga penyelenggara negara; ketiga, meningkatkan kualitas, kapasitas, dan kredibilitas masyarakat sipil dan partai politik agar mampu ikut serta secara optimal dalam proses perumusan kebijakan publik dan ikut secara aktif mengawasi jalannya penyelenggaraan negara.

Komitmen Pemerintah pada demokrasi tidak pernah tergoyahkan pada kekuatan apa pun. Semua perumusan kebijakan publik diupayakan transparan dan bersifat partisipatif dengan melibatkan sebanyak mungkin kelompok kepentingan di dalam masyarakat sipil. Semua ini diupayakan optimal tanpa harus mengorbankan perlu proses pengambilan keputusan yang efektif, tepat waktu, dan tepat sasaran. Pemerintah juga mengharapkan semua pihak untuk memikul tanggung jawab yang sebesar-besarnya terhadap nasib seluruh bangsa di atas kepentingan politik golongan. Pelaksanaan demokrasi, selain menjamin hak berekspresi secara bebas, jelas juga menuntut tanggung jawab untuk menjaga anggota masyarakat yang berbeda pendapat dari ancaman kekerasan dan kewajiban memelihara sarana publik dari tindakan perusakan dan vandalisme. Pemerintah mengingatkan, bahwa demokrasi yang benar merupakan pelaksanaan hak-hak warga negara secara bertanggung jawab berdasarkan hukum, bukan

kebebasan yang semena-mena, yang pada gilirannya justru dapat melanggar hak orang lain untuk berbeda pendapat.

Kemajuan yang perlu dicatat dalam proses persiapan Pemilu 2009 adalah telah ditetapkannya dua perundang-undangan baru di bidang politik. Pada awal 2008 telah diundangkan UU No. 2 Tahun 2008 tentang Partai Politik dan UU No.10 tahun 2008 tentang Pemilihan Umum Anggota DPR, DPD, dan DPRD, sedangkan, RUU Pemilu Presiden dan Wakil Presiden serta RUU Susunan dan Kedudukan Anggota MPR, DPR, DPD dan DPRD segera akan diselesaikan. Kedua undang-undang ini merupakan produk kerja sama yang baik antara Pemerintah dan DPR serta merupakan bagian dari pembelajaran politik penting bagi semua pihak untuk dapat berkompromi secara optimal untuk kepentingan seluruh bangsa dan konsolidasi demokrasi.

Hasil lain yang juga penting dalam pembangunan lembaga demokrasi adalah bahwa sejak akhir tahun 2007 telah terbentuk struktur dan keanggotaan Komisi Pemilihan Umum (KPU) yang baru. Sejak awal Pemerintah menyadari sepenuhnya, sebagaimana halnya yang biasa terjadi pada masyarakat demokratis, proses seleksi dan pengangkatan anggota KPU memang tidak luput dari kritik serta polemik di kalangan masyarakat luas. Walaupun demikian keanggotaan baru KPU saat ini sudah merupakan produk maksimal dari pelaksanaan amanat perundang-undangan yang menjadi payung pembentukannya, yakni UU No. 22 Tahun 2007 tentang Penyelenggara Pemilu. Dengan penetapan kedua perundang-undangan baru bidang politik pada awal 2008, KPU yang baru dibentuk pun sudah dapat segera memulai pekerjaan penting mereka dalam mempersiapkan

Pemilu 2009, termasuk melakukan pendaftaran dan verifikasi parpol calon peserta Pemilu 2009. KPU yang baru sudah memperlihatkan kinerja yang cukup optimal selama beberapa bulan sejak pelantikan para anggotanya yang baru.

Fungsi dan wewenang KPU menurut UU No. 22 Tahun 2007 telah mengalami sejumlah penyempurnaan dan pembatasan sehingga diharapkan mampu memberikan kepastian hukum dan pembagian kerja yang lebih terfokus pada peningkatan kinerja kelembagaan KPU secara keseluruhan. Adanya kritik masyarakat pada KPU menunjukkan adanya perhatian dan harapan yang sangat besar kepada lembaga demokrasi yang strategis ini mengingat tugas mereka yang sangat penting bagi menyukseskan Pemilu 2009. Pembagian tugas dan wewenang yang lebih jelas diharapkan dapat mengatasi persoalan-persoalan penyediaan logistik secara lebih terbuka, transparan, dan akuntabel dibandingkan dengan pemilu 2004. Distribusi logistik tepat waktu dan tepat lokasi adalah salah satu tantangan utama yang diharapkan dapat diatasi pada Pemilu 2009.

Pemerintah Kab. Sinjai dan KPU Kab. Sinjai selalu bekerja sama dalam penyelenggaraan pemilu yang sehat dan sukses. Pada pesta demokrasi tahun 2009, Setidaknya bila dilihat dari tahapan pemilihan legislatif. Berbagai kejutan politik sudah mulai tampak, dan terjadi di berbagai daerah khususnya di Kab. Sinjai. Kejutan-kejutan politik tersebut, pada satu sisi merupakan hal yang biasa terjadi dalam proses pembelajaran politik, dan pada sisi lain menjadi informasi baru dan tambahan untuk pencermatan mengenai gerak dan arah demokratisasi di Indonesia. Secara teoritik, berharap ada trend positif dari pemilu ke pemilu. Trend

yang diharapkan itu adalah trend menuju penguatan sistem demokrasi di Indonesia. Kendati tidak seluruhnya tepat, namun untuk saat ini, hanya sistem demokrasi yang memiliki ruang terbuka untuk memberikan penghargaan yang maksimal kepada rakyat. Setidaknya, bila dilihat dari mekanisme dan potensinya, sistem demokrasi memberikan ruang terbuka bagi pengakuan terhadap kedaulatan manusia, baik sebagai individu maupun sebagai warga negara. Oleh karena itu, tujuan untuk melakukan penguatan sistem demokrasi perlu terus dilakukan dan ditumbuh kembangkan oleh semua, termasuk melalui proses pemilu.

Menurut Fachriandi Matoa, SE selaku divisi SDM, Hupmas, Sosialisasi, umum dan organisasi mengatakan bahwa Dalam suatu sistem politik demokrasi, kehadiran pemilu yang bebas dan adil adalah suatu keniscayaan.³¹ Bahkan negara manapun sering menjadikan pemilihan umum sebagai klaim demokrasi atas sistem politik yang dibangunnya. Di negara-negara berkembang pemilihan umum sering kali tidak dapat dijadikan parameter yang akurat dalam mengukur demokrasi atau tidaknya suatu sistem politik. Artinya, ada tidaknya pemilu di suatu negara tidak secara otomatis menggambarkan ada atau tidaknya kehidupan demokrasi politik di negara tersebut. Hal ini disebabkan, pemilu di beberapa negara dunia ketiga seringkali tidak dijalankan dengan menggunakan prinsip-prinsip demokrasi.

³¹Fachriandi Matoa, SE selaku divisi SDM, Hupmas, Sosialisasi, umum dan organisasi (wawancara tanggal 10 Oktober 2012)

Ada beberapa alasan mengapa pemilu sangat penting bagi kehidupan demokrasi suatu negara, khususnya di negara-negara dunia ketiga, pertama, melalui pemilu memungkinkan suatu komunitas politik melakukan transfer kekuasaan secara damai. Kedua, melalui pemilu akan tercipta pelembagaan konflik. Persoalannya adalah bagaimana menciptakan suatu pemilu yang bebas dan adil. Sebab jika tidak, akan mengundang protes massa untuk menentang penyelewengan dalam penyelenggaraan kekuasaan, yang tidak jarang dilakukan dengan cara-cara kekerasan.

Secara konseptual, terdapat dua mekanisme untuk menciptakan pemilu yang bebas dan adil. Pertama, menciptakan seperangkat metode atau aturan untuk mentransfer suara pemilih ke dalam suatu lembaga perwakilan rakyat secara adil, atau yang disebut oleh banyak kalangan ilmuwan politik disebut dengan sistem pemilihan (*electoral system*). Kedua, menjalankan pemilu sesuai dengan aturan main dan prinsip-prinsip demokrasi, atau yang oleh kalangan ilmuwan politik disebut dengan proses pemilihan (*electoral process*).

Sebagaimana disebutkan oleh Sjamsudin Haris, pertama, Pemilihan langsung diperlukan untuk memutuskan mata rantai oligarki partai yang harus diakui cenderung mewarnai kehidupan partai-partai politik. Kepentingan partai-partai itulah dan bahkan kepentingan elit politik seringkali dimanipulasi sebagai kepentingan kolektif masyarakat. Dengan demikian pemilihan umum secara langsung bagi calon anggota legislatif dari partai politik, diperlukan guna meminimalkan mata rantai politisasi atas partisipasi publik dan aspirasi publik

yang cenderung dilakukan oleh partai-partai politik dan para politisi partai bilamana dipilih oleh elit politik di parlemen.³²

Pemilihan umum secara langsung bagi calon anggota legislatif dan partai politik, diperlukan untuk meningkatkan kualitas akuntabilitas, para elit politik. Pemilihan umum secara langsung calon anggota legislatif dan partai politik, diperlukan untuk, menciptakan stabilitas politik dan efektivitas pemerintahan, baik pusat maupun lokal langsung.

Pemilihan umum secara langsung calon anggota legislatif dan partai politik, akan memperkuat dan meningkatkan seleksi calon anggota legislatif karena makin terbukanya peluang bagi calon tersebut yang berasal dari bawah/ daerah. Kecenderungan tidak sehat yang berlangsung selama ini adalah elit politik nasional hanya berasal dari dan beredar di Jakarta saja hampir tidak ada peluang bagi para elit politik lokal untuk mengembangkan kariernya menjadi elit politik nasional, sehingga berkesan tidak mempunyai banyak pilihan ketika memutuskan siapa yang pantas menjadi elit politik nasional padahal salah satu tujuan otonomi daerah menurut Smith, adalah dalam kerangka pelatihan dan kepemimpinan nasional.

Pemilihan umum secara langsung oleh rakyat, akan lebih meningkatkan kualitas partisipasi rakyat di satu pihak dan keterwakilan elit di lain pihak, karena masyarakat dapat menentukan sendiri siapa yang di anggap pantas dan layak yang akan menjadi calon anggota legislatif dan partai politik untuk membawa aspirasi masyarakatnya, baik di pusat maupun di lokal.

³² Harris, Syamsuddin. *Pemilu 1999 dan Format Baru Politik Indonesia*. Dalam Memastikan Arah Baru Demokratisasi. Bandung : Mizan. Seri Penerbitan Studi Politik. 2000. h. 2

Bagi Larry Diamond, Pemilihan Umum bebas dan adil yang dilakukan secara berkala, meskipun memenuhi aspek kompetisi dan partisipasi, hanya menjanjikan demokrasi pemilihan yang secara katagoris berbeda dengan demokrasi liberal. Selanjutnya Diamond merumuskan bahwa, demokrasi pemilihan adalah suatu sistem konstitusional yang menyelenggarakan pemilihan umum multipartai yang kompetitif dan teratur dengan hak pilih universal untuk memilih anggota legislatif dan kepala eksekutif. Mengutip dari Caller dan Levitsky, Diamond mengidentifikasi sistem seperti itu sebagai demokrasi prosedural yang diperluas. menyatakan bahwa yang terpenting dalam pemilu adalah substansi demokrasi bukan klaim politis atas kedemokrasian negara yang dibangun.³³

Dalam pandangan masyarakat, mau tidak mau, publik akan melakukan koreksi dan perbandingan antara Pemilu 2004 dan Pemilu 2009, termasuk dalam hal ini yaitu melakukan analisis perbandingan terhadap kinerja KPU Kab. Sinjai. Karena lembaga ini, secara administrasi memberikan andil yang cukup besar, bahkan sangat strategis dalam mensukseskan jalannya *selebrasi* (pesta) demokrasi di Indonesia.

Menurut Bapak Abbas Selaku Tokoh Masyarakat mengatakan bahwa salah satu masalah yang sering dihadapi dalam pemilihan khususnya di Kab. Sinjai adalah buruknya daftar pemilih tetap atau DPT, menurutnya rata-rata ada

³³ Darmawan, Cecep. 2008. *Pengantar Ilmu Politik*. Bandung: Lab.PKN UPI. h. 85

sekitar 10 orang dalam setiap TPS yang tidak tercatat dalam pemilu 2009 lalu di Kab. Sinjai.³⁴

Tingginya jumlah warga negara yang tidak tercantum dalam DPT ini, merupakan kerugian besar bagi proses pendidikan politik, sekaligus citra buruk kinerja KPU dalam pemilu 2009, Keterlibatan warga negara dalam proses pemilu, adalah bagian penting dari proses demokrasi. Dengan keterlibatannya langsung ini, negara sudah memberikan fasilitas politik secara langsung untuk melakukan pendidikan politik. Sayangnya, KPU tahun ini belum menunjukkan kinerja yang maksimal. Dibandingkan dengan KPU 1999-2004, masalah DPT ini sangat mencuat pada masa sekarang. Inilah yang menjadi titik awal melemahnya pendidikan politik di Indonesia.

Menurut Bapak Rais Selaku Tokoh mengatakan bahwa salah satu masalah yang sering juga dihadapi adalah lemahnya sistem informasi penghitungan suara. Menurutnya sampai hari terakhir (hari ke-12) pemilu, baru mencapai angka 6-7 % suara yang masuk. Angka capaian ini, jauh dibawah target KPU Kab. Sinjai, dan juga capaian suara sebagaimana yang dialami oleh KPU Kab. Sinjai 2004. Pada hari yang sama, KPU Kab. Sinjai 2004 sudah mampu mengumpulkan data hampir pada angka 80 %-an.³⁵

Menurut Sofyan Hamid, SE selaku ketua KPU Kab. Sinjai mengatakan bahwa salah satu permasalahan yang muncul pada pemilu 2009 adalah Jumlah partai politik yang ada dalam tahun 2009 sangat banyak, lebih banyak dari partai peserta

³⁴ Abbas Selaku Tokoh Masyarakat (Wawancara tanggal 03 Oktober 2012)

³⁵ Rais Selaku Tokoh Masyarakat (wawancara tanggal 04 Oktober 2012)

pemilu tahun 2004.³⁶ Dari satu sisi, melihat adanya ketidakberkembangan partai politik, dan pada sisi lain, ketidakmampuannya elit politik pada partai tersebut untuk memberikan promosi politik kepada masyarakatnya. Akumulasi dari persoalan inilah, kemudian melahirkan rendahnya sikap dan simpati politik masyarakat terhadap partai-partai tersebut.

Perkembangan demokrasi lokal dalam pemilihan kepala daerah secara langsung merupakan peluang sekaligus tantangan yang perlu pembuktian secara nyata bagi KPU Kab. Sinjai dan pemerintah. Bingkai pilkada langsung ini tentunya harus diletakkan dalam asa pemerintahan desentralisasi dalam koridor sistem negara kesatuan. Hubungan *state and society* dalam pemerintahan daerah di era reformasi ini merupakan tantangan dalam kehidupan pemerintahan modern Indonesia. Penyelenggaraan pilkada dengan kebijakan publik yang berlandaskan demokrasi yang melibatkan sebanyak mungkin aktor-aktor secara langsung ataupun tidak langsung akan menghasilkan pemilu yang sesuai dengan tujuannya-penyserahan kedaulatan secara sukarela.

Diharapkan perangkat kebijakan publik yang mendukung dan jelas, tidak adanya benturan antar kebijakan dan badan penyelenggara merupakan salah satu kunci sukses pilkada langsung. Setiap produk kebijakan publik yang dihasilkan lembaga politik yang dilakukan secara demokratis pun tidak akan terhindar dari pro dan kontra dalam lingkungan internal dan eksternal kebijakan tersebut. Laswell pernah menyatakan bahwa tidak ada satu kebijakapun yang dapat memuaskan kepuasan bagi seluruh target kebijakapun tersebut. Apalagi kalau

³⁶ Sofyan Hamid, SE selaku ketua KPU Kab. Sinjai (wawancara tanggal 20 Oktober 2012)

produk kebijakan itu mengurangi kadar demokratis dalam pembuatan dan pelaksanaannya.

KPU Kab. Sinjai akan mempelajari dan mengusahakan agar kesalahan yang terjadi pada pemilu 2009 tidak akan terulang pada pemilu 2013, hal ini diungkapkan sendiri oleh Bapak Sofyan Hamid, SE.,MM selaku Ketua KPU Kab. Sinjai yang mengatakan bahwa kesalahan yang terjadi pada pemilu 2009 mulai dari pemutakhiran data pemilu sampai dengan penentuan hasil perhitungan suara akan diperbaiki di pemilu 2013 mendatang.³⁷

Dalam penyelenggaraan pemilu PPS dan PPK sangat berperan penting dalam membantu KPU khususnya dalam pemutakhiran data pemilih. PPS dan PPK dibentuk secara transparan, khususnya di Kab. Sinjai. KPU Kab. Sinjai melakukan dalam bentuk wawancara terhadap anggota PPK dan PPS, untuk pemilu 2013 PPK dan PPS di Kab. Sinjai telah terpilih sebanyak 45 orang Panitia Pemilihan Kecamatan (PPK) dan 240 orang Panitia Pemungutan Suara (PPS) diambil sumpahnya dan dilantik oleh ketua Komisi Pemilihan Umum (KPU) Sinjai, Sofyan Hamid. PPK dan PPS ini akan bertugas sebagai penyelenggara pemilu bupati dan wakil bupati Sinjai tahun 2013 mendatang. Pelantikan ini bertempat di aula Wisma Hawaii Sinjai.

Terkait DPT, untuk mengatasi masalah yang terjadi pada pemilu 2009 agar tidak terjadi pada pemilu 2013, Komisi Pemilihan Umum (KPU) daerah Sinjai, pada tanggal 08 Oktober 2012 menggelar rapat evaluasi pemutakhiran data pemilih di kantor KPU Sinjai. Rapat ini dipimpin ketua KPU Sinjai, Sofyan

³⁷ Bapak Sofyan Hamid, SE.,MM selaku Ketua KPU Kab. Sinjai (Wawancara tanggal 20 Oktober 2012)

Hamid dan dihadiri seluruh komisioner KPU Sinjai. Selain membahas pemutakhiran data pemilih, beberapa hal penting juga dibahas saat rapat diantaranya, penetapan lokasi tempat pemungutan suara (TPS) pilkada gubernur dan wakil gubernur Sulsel serta penetapan jumlah pemilih setiap TPS.

Menurut divisi Sosialisasi dan Hupmas KPU Sinjai, Fachriandi Matoa, rapat evaluasi ini dilakukan untuk mengetahui sejauh mana hasil pemutakhiran data pemilih yang dilakukan petugas pemutakhiran data pemilih. Karena Letak geografis beberapa tempat di Sinjai adalah salah satu tantangan PPDP saat pemutakhiran data. Namun menurut Fachriandi, pihak KPU Sinjai dan perangkatnya sudah siap dengan tantangan tersebut.³⁸

Sementara itu, divisi data KPU Sinjai, Jaenu, menambahkan bahwa demi suksesnya pilkada Sulsel, KPU Sinjai rutin melakukan monitoring dan pendampingan ke PPS dan PPK. Setelah pemutakhiran data pemilih, pihak KPU Sinjai kemudian mengumumkan Daftar Pemilih Sementara (DPS), pada tanggal 15 Oktober 2012.³⁹

Salah satu masalah yang dihadapi di pemilu 2009 adalah pendistribusian logistik pemilu yang terlambat ke TPS-TPS yang ada di desa/kelurahan. Jadi dalam pemilu 2013 KPU Kab. Sinjai melakukan pendistribusian Sejumlah logistik pemilu gubernur dan wakil gubernur Sulawesi Selatan. Distribusi dilakukan sejak tanggal 1 Januari 2013. Namun logistik yang didistribusikan, baru sebatas form C6 atau surat panggilan memilih dan kartu pemilih. Menurut divisi sosialisasi dan

³⁸ Fachriandi Matoa, SE selaku divisi SDM, Hupmas, Sosialisasi, umum dan organisasi (wawancara tanggal 10 Oktober 2012)

³⁹ Jaenu, SE Selaku divisi Perencanaan, data, logistik, dan keuangan (Wawancara tanggal 20 Oktober 2012)

hupmas KPU Sinjai, Fachriandi Matoa, distribusi dilakukan sejak dini karena berhimpitnya tahapan pelaksanaan pilgub, pilbup serta pileg. Selain itu, kami juga mempertimbangkan padatnya kegiatan pelaksanaan tahapan pilgub dan pilbup, pada bulan Januari ini.⁴⁰

Dalam Pilbup 2013 KPU Kab. Sinjai terdapat masalah sendiri, oleh karena itu KPU Kab. Sinjai mengadakan sosialisasi tahapan pemilihan bupati dan wakil bupati Sinjai di aula rumah makan Nikmat pada hari Minggu 9 Desember 2012. Sosialisasi ini dihadiri ketua KPU Sinjai, Sofyan Hamid serta seluruh anggota KPU Sinjai. Turut hadir pada sosialisasi ini antara lain ketua DPRD Sinjai, Sulthani, ketua Panwaslu Sinjai, A. Fathir Ahdar, pengurus parpol serta seluruh anggota Panitia Pemilihan Kecamatan (PPK). Pada sosialisasi tahapan ini, KPU Sinjai mulai menjelaskan kepada peserta sosialisasi, terkait prosedur pencalonan dari unsur perseorangan. Hal ini dilakukan agar masyarakat mengerti tata cara pencalonan dan tahapan Pilbup 2013. Pada sosialisasi ini KPU Kab. Sinjai menjelaskan bahwa tahapan pendaftaran calon bupati dan wakil bupati Sinjai, dari jalur partai politik maupun perseorangan, Pendaftaran dimulai pada Sabtu, 5 Januari 2013 dan berakhir pada tgl 11 Januari 2013. Pendaftaran bertempat di aula kantor KPU Sinjai, Jl. Bhayangkara

Akhirnya, semoga kebijakan publik yang sudah diputuskan tentang pemerintahan daerah yang di dalamnya mengatur tentang pilkada langsung sebagai amanat dari amandemen UUD 1945 dapat dilaksanakan dan diinterpretasikan dengan baik sehingga tidak mencederai niatnya dalam

⁴⁰ Fachriandi Matoa, SE selaku divisi SDM, Hupmas, Sosialisasi, umum dan organisasi (wawancara tanggal 10 Oktober 2012)

mengusung demokrasi lokal dalam format desentralisasi betuk devolusi--otonomi daerah. Pilkada langsung ini diharapkan tidak hanya *an old one in a new bottle* ,tetapi menjadi tonggak perkembangan reformasi politik lokal di Indonesia dan KPU Kab. Sinjai dapat bekerja lebih baik lagi dalam proses penyelenggaraan pemilu selanjutnya khususnya Pilbup dan Pilgub 2013.

C. Faktor Pendukung dan Penghambat Kinerja KPU Kab. Sinjai pada Pemilu 2009

a. Faktor Pendukung

1. Sarana dan prasarana

Sarana merupakan segala sesuatu yang dapat dipakai sebagai alat dalam mencapai maksud atau tujuan. Sedangkan prasarana merupakan segala sesuatu yang merupakan penunjang utama terselenggaranya suatu proses (usaha, pembangunan, proyek). Pada dasarnya sarana lebih ditujukan untuk benda-benda yang bergerak seperti komputer dan mesin-mesin, sedangkan prasarana lebih ditujukan untuk benda-benda yang tidak bergerak seperti gedung, ruang, dan tanah. Sarana dan prasarana juga mempunyai arti dan maksud yang sama dengan istilah perbekalan kantor.

Tersedianya sarana dan prasarana yang cukup dengan kualitas yang baik, sangat dibutuhkan setiap organisasi dimanapun dalam menyelenggarakan kegiatannya untuk mencapai tujuan yang diharapkan. Tanpa adanya sarana dan prasarana, mustahil tujuan akan dicapai. Demikian halnya kantor, tempat berlangsungnya kegiatan yang berkaitan dengan pekerjaan ketatausahaan atau administrasi, juga sangat memerlukan sarana dan prasarana kantor. Bahkan

tidak akan ada pekerjaan kantor yang tidak berkaitan dengan sarana dan prasarana kantor. Sarana yang dimaksudkan dalam penelitian ini adalah sarana dan prasarana yang secara langsung mempengaruhi kegiatan operasional yang dapat mendorong pencapaian target sehingga tidak terlalu banyak menggunakan waktu tunggu.

Berkaitan dengan sarana dan prasarana tersebut, Bapak Fachriandi Matoa, SE selaku Divisi SDM, HUPMAS, Sosialisasi, Umum dan Organisasi mengatakan bahwa masalah sarana dan prasarana sebenarnya di kantor KPU Kab. Sinjai cukup memadai dan cukup mendukung dalam pelaksanaan program kerja KPU Kab. Sinjai.⁴¹

Hal yang sama juga diungkapkan oleh Ibu Dr. Hj. Aminah, AS selaku Divisi Teknis Penyelenggaraan Pemilu mengatakan bahwa Sarana dan prasarana di kantor ini terutama di laboratorium bisa dibilang lumayan cukup tapi ada beberapa yang perlu diganti misalnya alat-alat komputer sudah tua.⁴²

Berdasarkan hasil wawancara di atas dapat disimpulkan bahwa ketersediaan sarana dan prasarana pada KPU kab. Sinjai cukup memadai dan tetapi masih butuh penambahan beberapa peralatan operasional. Hal ini sesuai dengan teori tentang sarana dan prasarana yang mengharuskan agar sarana dan prasarana kantor tersedia dengan lengkap dan memiliki kualitas yang baik, karena pada dasarnya sarana dan prasarana memiliki fungsi sebagai berikut :

- Mempercepat proses pelaksanaan pekerjaan sehingga dapat menghemat

⁴¹ Fachriandi Matoa, SE selaku Divisi SDM, HUPMAS, Sosialisasi, Umum dan Organisasi (wawancara tanggal 10 oktober 2012)

⁴² Dr. Hj. Aminah, AS selaku Divisi Teknis Penyelenggaraan Pemilu (wawancara tanggal 14 Oktober 2012)

waktu.

- Meningkatkan produktivitas, baik barang dan jasa.
- Hasil kerja lebih berkualitas dan terjamin.
- Lebih memudahkan/sederhana dalam gerak para pengguna/pelaku.
- Ketepatan susunan stabilitas pekerja lebih terjamin.
- Menimbulkan rasa kenyamanan bagi orang-orang yang berkepentingan.
- Menimbulkan rasa puas pada orang-orang yang berkepentingan yang mempergunakannya.

2. Sumber daya manusia

Salah satu faktor penentu keberhasilan/ kegagalan organisasi adalah faktor sumber daya manusia. Keunggulan mutu bersaing suatu organisasi sangat ditentukan oleh mutu sumber daya manusianya. Organisasi sangat membutuhkan sumber daya manusia yang kompeten, memiliki kompetensi tertentu yang dibutuhkan untuk menunjang keberhasilan pelaksanaan pekerjaannya.

Sumber daya manusia merupakan sumber pengetahuan, keterampilan, dan kemampuan yang terakumulasi dalam diri anggota organisasi. Kemampuannya ini terus diasah oleh organisasi dari waktu ke waktu dan terus mengembangkan keahliannya sebagai pilar organisasi agar selalu memiliki keunggulan kompetitif.

Sumber daya manusia juga merupakan sumber keunggulan kompetitif yang potensial karena kompetensi yang dimilikinya berupa intelektualitas, sifat, keterampilan, karakter personal, serta proses intelektual dan kognitif, tidak

dapat ditiru oleh perusahaan lain.

Sumber daya manusia juga merupakan faktor sentral dalam suatu organisasi. Apapun bentuk serta tujuannya, organisasi dibuat berdasarkan berbagai visi untuk kepentingan manusia dan dalam pelaksanaan misinya dikelola dan diurus oleh manusia. Jadi, manusia merupakan faktor strategis dalam semua kegiatan institusi / organisasi.

Gambaran sumber daya manusia serta proses manajemen sumber daya manusia pada kantor KPU Kab. Sinjai dari tingkat pendidikan, dalam rangka menunjang kelancaran pelaksanaan kegiatan organisasi, sangat dibutuhkan ketersediaan sumber daya manusia yang cukup dan handal serta memiliki kemampuan yang memadai untuk menunjang tugas yang dibebankan kepadanya. Salah satu barometer yang dipakai dalam melihat hal tersebut adalah berdasarkan tingkat pendidikan aparatur. Dalam pandangan umum, semakin tinggi tingkat pendidikan yang dimiliki seseorang maka semakin tinggi pula kemampuan orang tersebut dalam melaksanakan tugasnya. Tingkat pendidikan seseorang dapat menggambarkan kemampuan seseorang untuk bekerja. Apabila tingkat pendidikan seseorang tinggi maka orang akan menilai bahwa orang tersebut memiliki wawasan yang luas dan pengetahuan yang tinggi sehingga mempunyai derajat di masyarakat.

Pendidikan seorang pegawai sangatlah mempengaruhi loyalitas kerjanya, maka oleh karenanya seorang pegawai seharusnya mempunyai pendidikan yang tinggi sesuai dengan bidangnya. Dengan semakin banyaknya pegawai yang mempunyai tingkat pendidikan yang tinggi di suatu organisasi / instansi maka

semakin besar pula pengaruhnya terhadap kinerja organisasi / instansi tersebut.

Dalam rangka menunjang kelancaran pelaksanaan kegiatan KPU Kab. Sinjai, sangat dibutuhkan ketersediaan sumber daya manusia yang cukup dan handal serta memiliki kemampuan yang memadai untuk menunjang tugas yang dibebankan kepadanya. Salah satu barometer yang dipakai dalam melihat hal tersebut adalah berdasarkan tingkat pendidikan aparatur. Dalam pandangan umum, semakin tinggi tingkat pendidikan yang dimiliki seseorang maka semakin tinggi pula kemampuan orang tersebut dalam melaksanakan tugasnya. Tingkat pendidikan seseorang dapat menggambarkan kemampuan seseorang untuk bekerja. Apabila tingkat pendidikan seseorang tinggi maka orang akan menilai bahwa orang tersebut memiliki wawasan yang luas dan pengetahuan yang tinggi sehingga mempunyai derajat di masyarakat.

Pendidikan seorang pegawai sangatlah mempengaruhi loyalitas kerjanya, maka oleh karenanya seorang pegawai seharusnya mempunyai pendidikan yang tinggi sesuai dengan bidangnya. Dengan semakin banyaknya pegawai yang mempunyai tingkat pendidikan yang tinggi di suatu organisasi/instansi maka semakin besar pula pengaruhnya terhadap kinerja organisasi/instansi tersebut.

Adapun mengenai kondisi sumber daya manusia KPU Kab. Sinjai bila dilihat dari tingkat pendidikan serta jumlah pegawai, Bapak Hasriana, ST selaku Koordinator wilayah Kecamatan Sinjai Utara dan Sinjai Tengah mengatakan bahwa kalau dari jumlahnya, sumber daya manusia di sini masih kurang, seharusnya masih perlu di tambah lagi. Kami masih kekurangan pegawai untuk tenaga teknis fungsional, yang terjun ke lapangan. Tapi kalau

tingkat pendidikan itu sudah merata dan berpendidikan tinggi.⁴³

3. Kordinasi antar unit

Dalam setiap organisasi yang di dalamnya terbagi menjadi beberapa unit pasti terdapat hubungan dan ketergantungan antar unit. Selain itu pembagian atau spesialisasi menyebabkan hambatan dan juga menimbulkan ketergantungan yang tinggi. Adanya faktor hambatan dan saling ketergantungan ini menyebabkan koordinasi sangat diperlukan dalam mengintegrasikan kinerja setiap unit. Peran diadakannya koordinasi dalam hal ini adalah berupaya membuat struktur dan memfasilitasi transaksi antar bagian yang saling bergantung. Sedangkan tujuan dari koordinasi adalah mengupayakan agar kinerja setiap unit menjadi teratur, meminimalisir terjadinya kekacauan sehingga tujuan dari organisasi dapat tercapai.

Dalam struktur organisasi KPU Kab. Sinjai, terdapat empat divisi yang dibawah oleh kepala KPU Kab. Sinjai yaitu Divisi perencanaan, data, logistik, dan Keuangan, Divisi Teknis Penyelenggaraan Pemilu, Divisi SDM, Hupmas, Sosialisasi, Umum dan Organisasi dan Divisi Hukum dan Pengawasan.

Menurut Bapak Sofyan Hamid, SE.,MM selaku Ketua KPU Kab. Sinjai mengatakan bahwa Koordinasi antara bagian di KPU Kab. Sinjai sangat baik. Antara bidang yang satu dengan yang lain saling terjalin komunikasi yang baik. Tiap bulan juga di sini diadakan pertemuan namanya rapat kerja bulanan yang diikuti oleh semua unit.⁴⁴

⁴³ Hasriana, ST selaku Koordinator wilayah Kecamatan Sinjai Utara dan Sinjai Tengah (wawancara tanggal 22 September 2012)

⁴⁴ Sofyan Hamid, SE.,MM selaku Ketua KPU Kab. Sinjai (Wawancara tanggal 20 Oktober 2012)

b. Faktor Penghambat

Bapak Fachriandi Matoa, SE selaku SDM, HUPMAS, Sosialisasi, umum, dan organisasi mengatakan bahwa ada banyak faktor penghambat dalam pelaksanaan kinerja KPU Kab. Sinjai, salah satunya adalah Alokasi anggaran untuk pengembangan pegawai relatif rendah.

Sedangkan Bapak Fdhlullah Marzuki, S.Pd.I selaku divisi Hukum dan pengawasan mengatakan bahwa kurangnya inisiatif dari pusat untuk menyusun program pengembangan pegawai, dan Inisiatif pegawai untuk mengembangkan diri masih rendah.⁴⁵

Menurut Bapak Jaenu, SE selaku divisi Perencanaan, data, logistik, dan keuangan mengatakan bahwa Jangkauan wilayah kerja KPU Kab. Sinjai yang luas dibandingkan dengan jumlah pegawai yang dimiliki, sehingga mempersulit pengontrolan di wilayah-wilayah terpencil.⁴⁶

Dari beberapa hambatan yang dihadapi, KPU Kab. Sinjai tetepa berusaha dalam menjalankan tugas dalam proses penyelenggaraan pemilu selajutnya khususnya Pilbup dan Pilgub 2013.

⁴⁵ Marzuki, S.Pd.I selaku divisi Hukum dan pengawasan (Wawancara tanggal 20 Oktober 2012)

⁴⁶ Jaenu, SE selaku divisi Perencanaan, data, logistik, dan keuangan (Wawancara tanggal 20 Oktober 2012)

BAB IV KESIMPULAN DAN SARAN

A. Kesimpulan

Perkembangan demokrasi lokal dalam pemilihan kepala daerah secara langsung merupakan peluang sekaligus tantangan yang perlu pembuktian secara nyata bagi KPU Kab. Sinjai dan pemerintah. Bingkai pilkada langsung ini tentunya harus diletakkan dalam asa pemerintahan desentralisasi dalam koridor sistem negara kesatuan. Hubungan *state and society* dalam pemerintahan daerah di era reformasi ini merupakan tantangan dalam kehidupan pemerintahan modern Indonesia. Penyelenggaraan pilkada dengan kebijakan publik yang berlandaskan demokrasi yang melibatkan sebanyak mungkin aktor-aktor secara langsung ataupun tidak langsung akan menghasilkan pemilu yang sesuai dengan tujuannya-penyerahan kedaulatan secara sukarela.

Demokrasi lokal atau yang akrab dikenal dengan demokrasi kontekstual, merupakan demokrasi yang dilakukan disesuaikan dengan situasi dan kondisi masyarakat dimana demokrasi itu berlangsung atau diselenggarakan. Peran KPU daerah didalam demokrasi lokal yakni menyelenggarakan pemilihan umum di daerah-daerah dan menyerap aspirasi rakyat di daerah-daerah tersebut sehingga mampu menyelenggarakan demokrasi kontekstual sesuai dengan situasi dan kondisi daerah tersebut. Khususnya di Kab. Sinjai, KPU Kab. Sinjai berhasil menyelenggarakan pemilihan umum 2009, mulai dari pemutakhiran data pemilih dan penyusunan daftar pemilih, pendaftaran peserta pemilu dan penetapan peserta pemilu, penetapan jumlah kursi dan daerah pemilihan, Pencalonan anggota DPR/DPRD Kab. Sinjai, sampai dengan pemungutan dan perhitungan suara.

Kinerja organisasi KPU Kab. Sinjai dipengaruhi banyak faktor, faktor pendukung dari terlaksananya Kinerja KPU Kab. Sinjai adalah sarana dan prasarana yang memadai, Sumber Daya Manusia yang lumayan tinggi, dan Kordinasi antar unit yang lumayan solid. Sedangkan faktor penghambat terlaksananya kinerja KPU Kab. Sinjai adalah Alokasi anggaran untuk pengembangan pegawai relatif rendah, inisiatif dari pusat untuk menyusun program pengembangan pegawai, Inisiatif pegawai untuk mengembangkan diri masih rendah, dan Jangkauan wilayah kerja KPU Kab. Sinjai yang luas dibandingkan dengan jumlah pegawai yang dimiliki, sehingga mempersulit pengontrolan di wilayah-wilayah terpencil.

B. Saran

Diharapkan KPU Kab. Sinjai bercermin dalam pemilu 2009 sehingga pemilu Pilgub 2013 jauh dari kesalahan dan memperbaiki masalah-masalah yang timbul dalam pemilu 2009 agar tidak terjadi dalam pemilu 2013 dan seterusnya.

Sangat di harapkan demokrasi yang sedang mekar di Kab. Sinjai membawa kesejukan, ketenangan, kedamaian dan melahirkan kepemimpinan yang melindungi semua rakyat. Masyarakat juga di harapkan tetap tenang dan tidak terpolarisasi agar kontribusi lokal mampu memberikan kontribusi positif bagi upaya demokrasi, maka disarankan pemerintah perlu memberikan peran yang lebih luas kepada masyarakat untuk membangun dirinya menjadi masyarakat sipil yang kuat, dan elit politik memberikan contoh perilaku yang mengarah pada penguatan praktik kehidupan demokratis.

DAFTAR PUSTAKA

- Agustino, Leo. 2007. *Perihal Ilmu Politik*, Yogyakarta: Graha Ilmu.
- Bangun, Zakaria. 2008. *Demokrasi dan kehidupan Demokrasi di Indonesia*. Meda: Bina Media Perintis.
- Chidmad, Tataq. 2004, *Kritik Terhadap Pemilihan Langsung*, Yogyakarta, Pustaka Widyatama.
- Darma, Surya. 2005. *Manajemen Kinerja Falsafah Teori dan Penerapannya*, Yogyakarta, Pustaka Pelajar
- Dwiyanto, Agus. Dkk. 2002. *Reformasi Birokrasi Publik di Indonesia*, Yogyakarta, Gadjah Mada University Press
- Fajar Nursahid. *Kisruh DPT rawan Gugatan*. <http://lp3es.or.id/2012/index.php> (20 Juli 2012)
- Fajar Nursahid. LP3ES: *Hanya 79 Persen Pemilih pemilu 2009 masuk DPS*. <http://news.detik.com/read/2008/08/21/120103/992099/10/lp3es-hanya-79-persen-pemilih-pemilu-2009-masuk-dps> (20 Juli 2012)
- Hesel Nogi S. Tangkilisan. 2003. *Manajemen Modern Untuk Sektor Publik*, Balairung & Co, Yogyakarta.
- Koentjoroningrat. 1997. *Metode-Metode Penelitian Masyarakat*, P.T Gramedia, Jakarta.
- KPU (www.kpu.go.id), Tentang KPU, 2012 “ *Peraturan Tentang Penyelenggaraan Pemilu*” (20 Juli 2012)
- Mardiasmo, 2002. *Akuntansi Sektor Publik*, Andi Offset, Yogyakarta,.
- Masri Singarimbun dan Sofyan Effendi. 1989. *Metodologi Penelitian Sosial*, LP3S.
- Nazirm Mohammad, 1980. *Metode Penelitian*, Jakarta: Ghalia Indonesia.
- Nurmandi, Ahmad. 1996. *Manajemen Perkotaan*, Lingkar Yogyakarta
- Parulian, Donald. 1997. *Menggugat Pemilu*, Jakarta: Pustaka Sinar Harapan.
- Prawirosentana, Suyadi. 1999. *Kebijakan kinerja Karyawan*, BPFE, Yogyakarta.

Purwodarminto,WJS, 1986. *Kamus umum bahasa indonesia*, Jakarta :Balai pustaka.

Sahdan, Gregorious. 2004. *jalan transisi Demokrasi Pasca Soeharto*, Yogyakarta: Pondok Edukasi.

Sorensen, George. 2003. *Demokrasi dan Demokratisasi*, Yogyakarta: Pustaka Pelajar.



Lampiran II
Dokumentasi Penelitian



Kantor KPU Kab. Sinjai



Bersama dengan Bapak Andi Yusran Maddolangeng, AP. MH Sebagai Sekretaris KPU Kab. Sinjai



Bersama dengan Bapak KM. H. Fadhlullah Marzuki, S.Pd.I Sebagai Anggota KPU Kab. Sinjai



Bersama dengan Bapak Sofyan Hamid, SE. MM Sebagai Ketua KPU Kab. Sinjai



Bersama dengan Ibu Hasriana, ST Sebagai
Anggota KPU Kab. Sinjai

UNIVERSITAS ISLAM NEGERI
ALAUDDIN
M A K A S S A R

Lampiran I
Profil KPU Kab. Sinjai

1.		<p>Nama Tempat, Tgl Lahir Jenis Kelamin Kewarganegaraan Agama Pendidikan Alamat Rumah Jabatan</p>	<p>: Sofyan Hamid, SE., MM : Sinjai, 11 Oktober 1975 : Laki-laki : Indonesia : Islam : D3 Ekonomi S1 Ekonomi S2 Magister Manajemen : BTN Saocitra : Ketua KPU Kab. Sinjai</p>
2.		<p>Nama Tempat, Tgl Lahir Jenis Kelamin Kewarganegaraan Agama Pendidikan Alamat Rumah Jabatan</p>	<p>: Facriandi Matoa, SE : Sinjai, 19 November 1975 : Laki-laki : Indonesia : Islam : S1 Ekonomi : BTN Saocitra : Ketua Divisi SDM, Humas, Sosialisasi, umum dan organisasi</p>
3.		<p>Nama Tempat, Tgl Lahir Jenis Kelamin Kewarganegaraan Agama Pendidikan Alamat Rumah Jabatan</p>	<p>: Jaenu, SE : Kojadoi, 22 Juni 1968 : Laki-laki : Indonesia : Islam : S1 Ekonomi : Sinjai Timur : Ketua Divisi Perencanaan, Data, Logistik, dan Keuangan</p>
4.		<p>Nama Tempat, Tgl Lahir Jenis Kelamin Kewarganegaraan Agama Pendidikan Alamat Rumah Jabatan</p>	<p>: Hasriana, ST : Pare-pare. 25 April 1976 : Perempuan : Indonesia : Islam : S1 Teknik Sipil : BTN Saocitra : Ketua Divisi Teknis Penyelenggaraan Pemilu</p>

5.		<p>Nama Tempat, Tgl Lahir Jenis Kelamin Kewarganegaraan Agama Pendidikan Alamat Rumah Jabatan</p>	<p>: KM. H. Fadhlullah M, S.Pd.I : Maros, 05 Juni 1975 : Laki-laki : Indonesia : Islam : S1 PAI : Darul Istiqamah Sinjai : Ketua Divisi Hukum dan Pengawasan</p>
6.		<p>Nama Tempat, Tgl Lahir Jenis Kelamin Kewarganegaraan Agama Pendidikan Alamat Rumah Jabatan</p>	<p>: Andi Yusran M, AP., MH : Tanete, 27 November 1975 : Laki-laki : Indonesia : Islam : S1 Pemerintahan : S2 Magister Hukum : BTN Gojeng : Sekretaris KPU Kab. Sinjai</p>