

**STUDI LITERATUR POTENSI TANAMAN UMBI KELADI TIKUS  
(*Thyponium flagelliforme*), BUAH CABE JAWA (*Piper retrofractum*), DAUN  
BINAHONG (*Anredera cordifolia*), DAUN KETEPENG CINA (*Cassia alata*)  
DAN KULIT BATANG KAYU JAWA (*Lannea coromandelica*) SEBAGAI  
PENGHAMBAT SEL KANKER**



**SKRIPSI**

Diajukan untuk Memenuhi Salah Satu Syarat Meraih Gelar  
Sarjana Farmasi Jurusan Farmasi  
Pada Fakultas Kedokteran dan Ilmu Kesehatan  
UIN Alauddin Makassar

**OLEH**

**SRI WAHYUNI USMAR**

**NIM. 70100116063**

**FAKULTAS KEDOKTERAN DAN ILMU KESEHATAN  
UNIVERSITAS ISLAM NEGERI ALAUDDIN MAKASSAR**

**2021**

## PERNYATAAN KEASLIAN SKRIPSI

Mahasiswa yang bertanda tangan di bawah ini :

Nama : Sri Wahyuni Usmar  
NIM : 70100116063  
Tempat/Tgl. Lahir : Bulukumba, 11 Desember 1997  
Jurusan : Farmasi  
Fakultas : Kedokteran dan Ilmu Kesehatan  
Alamat : Jalan M.H. Yasin Limpo, Samata Gowa  
Judul : “Studi Literatur Potensi Tanaman Umbi Keladi Tikus (*Thyponium flagelliforme*), Buah Cabe Jawa (*Piper retrofractum*), Daun Binahong (*Anredera cordifolia*), Daun Ketepeng Cina (*Cassia alata*) Dan Kulit Batang Kayu Jawa (*Lannea coromandelica*) Sebagai Penghambat Sel Kanker”.

Menyatakan dengan sesungguhnya dan penuh kesadaran bahwa skripsi ini benar adalah hasil karya sendiri. Jika dikemudian hari ini terbukti bahwa ia merupakan duplikat, tiruan, plagiat, atau dibuat oleh orang lain, sebagian atau seluruhnya, maka skripsi dan gelar yang diperoleh karenanya batal demi hukum.

Gowa, Agustus 2021

Penulis,

SRI WAHYUNI USMAR  
NIM :70100116063

## PENGESAHAN SKRIPSI

Skripsi yang berjudul “Studi Literatur Potensi Tanaman Umbi Keladi Tikus (*Thyponium flagelliforme*), Buah Cabe Jawa (*Piper retrofractum*), Daun Binahong (*Anredera cordifolia*), Daun Ketepeng Cina (*Cassia alata*) Dan Kulit Batang Kayu Jawa (*Lannea coromandelica*) Sebagai Penghambat Sel Kanker” yang disusun oleh Sri Wahyuni Usmar, NIM : 70100116063, Mahasiswa Jurusan Farmasi Fakultas Kedokteran dan Ilmu Kesehatan UIN Alauddin Makassar, diuji dan dipertahankan dalam Ujian Sidang Skripsi yang diselenggarakan pada hari Jum’at, 12 November 2021 yang bertepatan dengan 7 Rabiul akhir 1443, dinyatakan telah dapat diterima sebagai salah satu syarat untuk memperoleh gelar Sarjana dalam Fakultas Kedokteran dan Ilmu Kesehatan, Jurusan Farmasi.

Gowa, 12 November 2021

### DEWAN PENGUJI

Ketua	: Dr. dr. Syatirah, M.Kes.,Sp.A.	(.....)
Sekretaris	: apt. Syamsuri Syakri, S.Farm., M.Si.	(.....)
Pembimbing I	: apt. Afrisusnawati Rauf, S.Si., M.Si.	(.....)
Pembimbing II	: apt. Asrul Ismail, S.Farm, M.Sc.	(.....)
Penguji I	: apt. Nurshalati Tahar, S.Farm., M. Si.	(.....)
Penguji II	: Dr. Muhammad Shuhufi, S.Ag, M.Ag.	(.....)

Diketahui oleh :  
Dekan Fakultas Kedokteran dan Ilmu Kesehatan  
UIN Alauddin Makassar

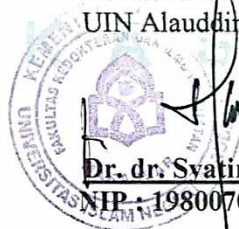

**Dr. dr. Syatirah, M.Kes.,Sp.A.**

**NIP. : 19800701 200604 2 002**

## KATA PENGANTAR

Segala puji bagi Allah SWT, atas segala nikmat kesehatan, kesempatan, akal dan pikiran yang diberikan serta limpahan ilmu tiada hentinya sehingga penulis dapat menyelesaikan skripsi ini. Shalawat dan salam tak lupa pula kita haturkan kepada Nabi Muhammad saw, keluarga dan para sahabat serta para pengikutnya.

Skripsi dengan judul “Studi Literatur Potensi Tanaman Umbi Keladi Tikus (*Thyponium flagelliforme*), Buah Cabe Jawa (*Piper retrofractum*), Daun Binahong (*Anredera cordifolia*), Daun Ketepeng Cina (*Cassia alata*) Dan Kulit Batang Kayu Jawa (*Lannea coromandelica*) Sebagai Penghambat Sel Kanker” ini disusun sebagai salah satu syarat untuk memperoleh gelar sarjana Farmasi pada Fakultas Kedokteran dan Ilmu Kesehatan Universitas Islam Negeri Alauddin Makassar.

Dalam penulisan skripsi ini, penulis mendapatkan bantuan dan dukungan dari banyak pihak, baik secara langsung maupun secara tidak langsung, berupa motivasi, pikiran serta petunjuk-petunjuk sehingga skripsi ini dapat terselesaikan sebagai mana mestinya. Terkhusus penulis mengucapkan terima kasih kepada kedua orang tua tercinta yakni ayahanda Usmar dan ibunda Rajmawati yang telah memberikan seluruh kasih sayang serta pengorbanan dan dukungannya yang begitu besar, serta keluarga yang senantiasa memberikan restu dan doanya. Tak lupa pula penulis menyampaikan terima kasih kepada:

1. Bapak Prof. H. Hamdan Juhanis MA., PhD., selaku Rektor Universitas Islam Negeri Alauddin Makassar.
2. Ibu Dr. dr. Syatirah Jalaluddin, Sp.A., M.Kes., selaku Dekan Fakultas Kedokteran dan Ilmu Kesehatan UIN Alauddin Makassar.

3. Ibu Apt., Dr. Hj. Gemy Nastity Handayany. S.Si., M.Si., selaku Wakil Dekan I Fakultas Kedokteran dan Ilmu Kesehatan UIN Alauddin Makassar.
4. Bapak Dr. Faiz Satrinegara. SKM., MARS., selaku Wakil Dekan II Fakultas Kedokteran dan Ilmu Kesehatan UIN Alauddin Makassar.
5. Bapak Dr. Mukhtar Lutfi, M.Pd., selaku Wakil Dekan III Fakultas Kedokteran dan Ilmu Kesehatan UIN Alauddin Makassar
6. Bapak Apt. Andi Asrul Ismail. S.Farm., M.Sc., selaku Ketua Jurusan Farmasi Fakultas Kedokteran dan Ilmu Kesehatan UIN Alauddin Makassar dan selaku pembimbing kedua yang telah banyak memberikan bantuan dan pengarahan, serta meluangkan waktu dan pikirannya dalam membimbing penulis.
7. Ibu Apt. Syamsuri Syakri. S.Farm. M.Si., selaku Sekertaris Jurusan Farmasi Fakultas Kedokteran dan Ilmu Kesehatan UIN Alauddin Makassar
8. Ibu apt. Afrisusnawati Rauf, S.Si., M.Si selaku Pembimbing Pertama yang telah banyak memberikan bantuan dan pengarahan, serta meluangkan waktu dan pikirannya dalam membimbing penulis.
9. Ibu apt. Alifia Putri Febriyanti, S.Farm., M.Farm., Klin. selaku Pembimbing kedua yang telah banyak memberikan bantuan dan pengarahan, serta meluangkan waktu dan pikirannya dalam membimbing penulis
10. Ibu apt. Nurshalati Tahar, S.Farm., M. Si. Penguji Kompetensi yang telah banyak memberikan bantuan dan pengarahan, serta meluangkan waktu dan pikirannya dalam membimbing penulis.
11. Ibu Dr. Muhammad Shuhufi, S.Ag, M.Ag. selaku Penguji Agama yang telah banyak memberikan bantuan dan pengarahan, serta meluangkan waktu dan pikirannya dalam membimbing penulis.

12. Bapak, Ibu Dosen, serta seluruh Staf Jurusan Farmasi atas curahan Ilmu Pengetahuan dan segala bantuan yang diberikan pada penulis sejak menempuh pendidikan Farmasi hingga saat ini.
13. Seluruh Laboran Farmasi Fakultas Kedokteran dan Ilmu Kesehatan Universitas Islam Negeri Alauddin Makassar yang telah memberikan waktu serta bimbingan untuk penulis menyelesaikan skripsi ini
14. Teman-teman seperjuangan angkatan 2016 (DIGOXIN) yang senantiasa memberikan dukungan, semangat doa, dan kebersamaan selama ini. Penulis menyadari bahwa masih terdapat banyak kekurangan pada penyusunan skripsi ini.

Oleh karena itu, kritik dan saran yang membangun sangat diharapkan demi penyempurnaan skripsi ini kedepannya. Semoga skripsi ini dapat bermanfaat dan bernilai ibadah di sisi Allah swt.

Gowa, Agustus 2021  
Penulis,

**Sri Wahyuni Usmar**  
**NIM. 70100116063**

UNIVERSITAS ISLAM NEGERI  
**ALAUDDIN**  
M A K A S S A R

## DAFTAR ISI

HALAMAN JUDUL.....	i
PERNYATAAN KEASLIAN.....	ii
LEMBAR PENGESAHAN SKRIPSI.....	iii
KATA PENGANTAR.....	iv
DAFTAR ISI.....	vii
DAFTAR TABEL.....	vi
DAFTAR GAMBAR.....	vii
ABSTRAK.....	ix
ABSTRACT.....	x
<b>BAB I PENDAHULUAN</b>	
1.1 Latar Belakang.....	1
1.2 Rumusan Masalah.....	5
1.3 Tujuan Penelitian.....	5
1.4 Manfaat Penelitian.....	5
<b>BAB II METODE PENELITIAN</b>	
2.1 Strategi Pencarian Literatur.....	6
2.2 Kriteria Inklusi dan Eksklusi Jurnal.....	8
<b>BAB III HASIL DAN ANALISIS</b>	
3.1 Hasil.....	15
3.2 Analisis Jurnal.....	15
<b>BAB IV PEMBAHASAN</b>	
4.1 Uraian Tumbuhan.....	29
4.2 Kanker.....	38
4.3 Sel Kanker.....	38
4.4 Senyawa yang terkandung pada ( <i>Typhonium flagelliforme</i> , <i>Piper retrofractum</i> , <i>Andredera cordifolia</i> , <i>Cassia alata</i> , <i>Lannae Coromandelica</i> ) berpotensi sebagai penghambat sel kanker.....	39
4.5 Tinjauan Islam.....	44



BAB V PENUTUP	
5.1 Kesimpulan .....	51
5.2 Saran .....	52
DAFTAR PUSTAKA .....	53
LAMPIRAN.....	59
DAFTAR RIWAYAT HIDUP.....	86

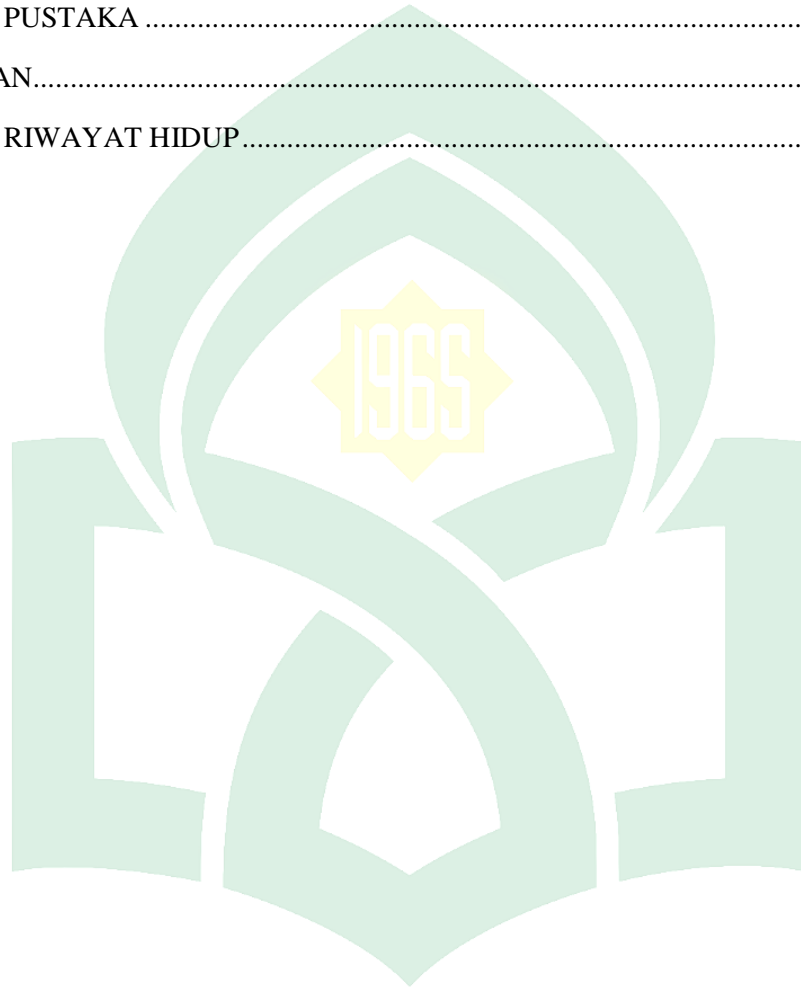

UNIVERSITAS ISLAM NEGERI  
**ALAUDDIN**  
M A K A S S A R



## DAFTAR TABEL

2.1 Hasil Penelitian Literasi .....	9
2.2 Daftar Artikel dan Jurnal.....	10
3.1 Analisis Jurnal.....	15



UNIVERSITAS ISLAM NEGERI  
**ALAUDDIN**  
M A K A S S A R

## DAFTAR GAMBAR

Gambar.1 Keladi Tikus ( <i>Thyphonium Flagelliforme</i> ) .....	29
Gambar.2 Cabe Jawa ( <i>Piper retroractum Vahl</i> ) .....	31
Gambar.3 Binahong ( <i>Anredera Cordifolia</i> ) .....	33
Gambar.4 Ketepeng cina ( <i>Cassia Alata</i> ) .....	34
Gambar.5 Pohon Kayu Jawa ( <i>Lannca Coromandelica</i> ) .....	36

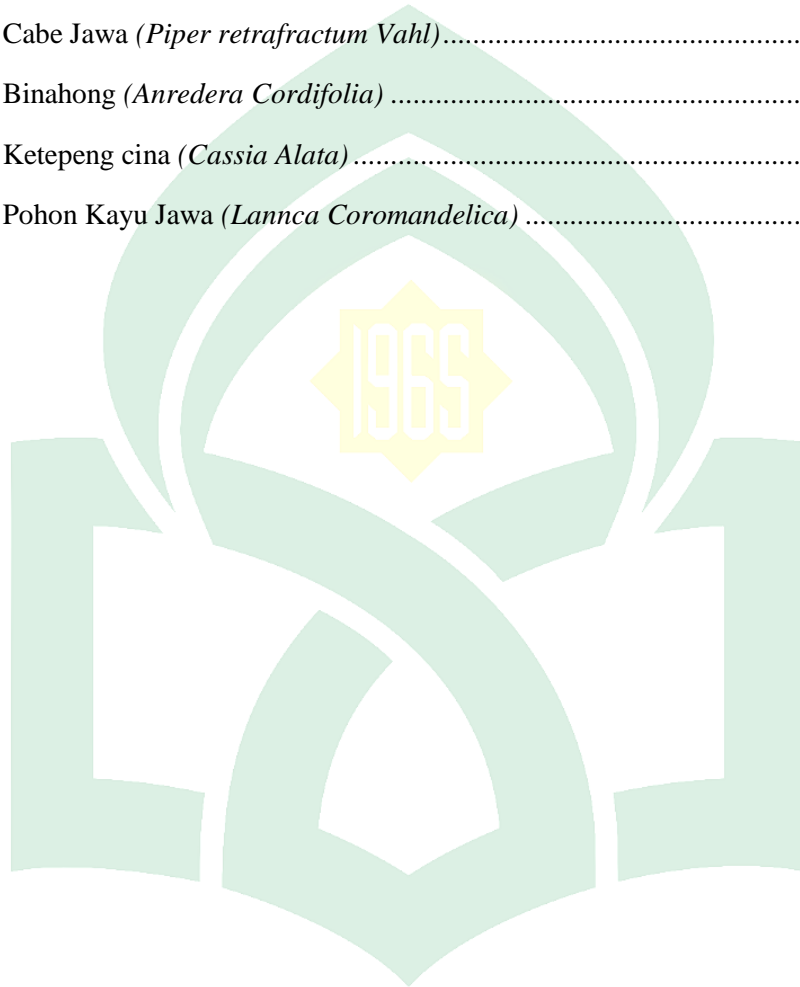

UNIVERSITAS ISLAM NEGERI  
**ALAUDDIN**  
M A K A S S A R

## ABSTRAK

**Nama** : Sri Wahyuni Usmar

**NIM** : 70100116063

**Jurusan** : FARMASI

**Judul Skripsi** : **STUDI LITERATUR POTENSI TANAMAN UMBI KELADI TIKUS (*Thyponium flagelliforme*), BUAH CABE JAWA (*Piper retrofractum*), DAUN BINAHONG (*Anredera cordifolia*), DAUN KETEPENG CINA (*Cassia alata*) DAN KULIT BATANG KAYU JAWA (*Lannea coromandelica*) SEBAGAI PENGHAMBAT SEL KANKER**

---

Kanker adalah salah satu penyebab kematian terbanyak pada manusia. Terapi pengobatan dalam melawan kanker saat ini menggunakan bahan berbasis kimia yang dapat menimbulkan efek samping perlu mencari alternative untuk mengeksplorasi bahan-bahan alam yang dipercaya potensial sebagai alternatif penghambat sel kanker seperti halnya yaitu umbi keladi tikus (*thyponium flagelliforme*), buah cabe jawa (*Piper retrofractum*), daun binahong (*Anredera cordifolia*), daun ketepeng cina (*Cassia alata*) dan kulit batang kayu jawa (*Lannea coromandelica*) sebagai penghambat sel kanker.

Penelitian ini bertujuan untuk mengetahui potensi dari umbi keladi tikus (*thyponium flagelliforme*), buah cabe jawa (*Piper retrofractum*), daun binahong (*Anredera cordifolia*), daun ketepeng cina (*Cassia alata*) dan kulit batang kayu jawa (*Lannea coromandelica*) dan kandungan senyawa yang berperan sebagai penghambat sel kanker.

Penelusuran dan analisis literatur menggunakan metode PICO melalui kriteria inklusi dan eksklusi dengan menggunakan database yang diperoleh dari *Pubmed*, *sciencedirect*, dan *Google scholar*. Jurnal yang digunakan sebagai data hanya yang relevan dengan judul rivew.

Hasil penelusuran literatur diperoleh 36 jurnal yang menunjukkan bahwa umbi keladi tikus (*thyponium flagelliforme*), buah cabe jawa (*Piper retrofractum*), daun binahong (*Anredera cordifolia*), daun ketepeng cina (*Cassia alata*) dan kulit batang kayu jawa (*Lannea coromandelica*) memiliki potensi yang dapat digunakan sebagai penghambat sel kanker karena banyak mengandung senyawa fitokimia seperti Flavanoid, Alkaloid, Tanin, dan Steroid yang berkhasiat untuk dikembangkan sebagai bahan obat alami dan senyawa antikanker.

**Kata kunci** : Tanaman, sel kanker, kanker, sitotoksik, apoptosis

## ABSTRACT

**Name** : Sri Wahyuni Usmar  
**NIM** : 70100116063  
**Department** : PHARMACY  
**Title** : A LITERATURE STUDY OF POTENTIAL ROUND PLANTS RAT (*Typonium flagelliforme*), JAVA CHILLI (*Piper retrofractum*), BINAHONG LEAVES (*Anredera cordifolia*), CHINESE KETEPENG LEAVES (*Cassia alata*) AND JAVANESE WOOD SKIN (*Lannea coromandelica*) AS A CANCER CELL INTRODUCTION

---

Cancer is one of the leading causes of death in humans. Treatment therapy against cancer currently uses chemical-based materials that can cause side effects. It is necessary to find alternatives to explore natural ingredients that are believed to be potential as alternative cancer cell inhibitors such as rat taro tubers (*Typonium flagelliforme*), Javanese chilies (*Piper retrofractum*), binahong leaves (*Anredera cordifolia*), Chinese ketepeng leaves (*Cassia alata*) and Javanese bark (*Lannea coromandelica*) as cancer cell inhibitors.

This study aims to determine the potential of rat taro tubers (*Typonium flagelliforme*), Javanese chili (*Piper retrofractum*), binahong leaves (*Anredera cordifolia*), Chinese ketepeng leaves (*Cassia alata*) and Javan bark (*Lannea coromandelica*) and the compounds contained in the plant. acts as an inhibitor of cancer cells.

Search and analysis of literature using the PICO method through inclusion and exclusion criteria using databases obtained from Pubmed, sciencedirect, and Google scholar. Journals used as data are only those relevant to the title of the review.

The results of a literature search obtained 36 journals showing that rat taro tubers (*Typonium flagelliforme*), Javanese chilies (*Piper retrofractum*), binahong leaves (*Anredera cordifolia*), Chinese ketepeng leaves (*Cassia alata*) and Javanese bark (*Lannea coromandelica*) have potential which can be used as a cancer cell inhibitor because it contains many phytochemical compounds such as flavonoids, alkaloids, tannins, and steroids which are efficacious to be developed as natural medicinal ingredients and anticancer compounds.

**Keywords** : Plants, cancer cells, cancer, cytotoxic, apoptosis

# BAB I

## PENDAHULUAN

### *1.1 Latar Belakang*

Tanaman obat merupakan unsur penting dalam sistem pengobatan di seluruh dunia. Obat tradisional tetap menjadi sumber pengobatan yang paling terjangkau dan mudah diakses. Penggunaan obat-obatan herbal secara “tradisional” menyiratkan penggunaan historis yang substansial. Tumbuhan obat merupakan sumber daya obat tradisional dan sebagian besar obat modern dihasilkan secara tidak langsung dari tumbuhan. (Hosseinzadeh et al., 2015).

Kanker merupakan salah satu penyebab utama kematian pada manusia. Banyaknya kasus kanker baru dan kematian akibat kanker dapat dikaitkan dengan faktor risiko perilaku dan pola makan. Faktor-faktor tersebut adalah indeks massa tubuh yang tinggi, kurangnya konsumsi sayur dan buah, kurangnya aktivitas fisik, merokok dan konsumsi alkohol yang berlebihan. Berbagai upaya dilakukan untuk mengobati kanker, termasuk didalamnya menggunakan tanaman obat. (Emilio Kalonio et al., 2017). Sedangkan menurut (Saíz-Urra et al., 2009) memprediksi tingkat kematian yang disebabkan oleh kanker cenderung meningkat, dari sekitar 9,0 juta kematian pada tahun 2015, meningkat menjadi sekitar 11,4 juta kematian pada tahun 2030.

Pada tahun 2018 data kanker global terbaru yaitu beban kanker naik menjadi 18,1 juta kasus baru dan 9,6 juta kematian akibat kanker pada tahun 2018. Satu dari 5 pria dan satu dari 6 wanita diseluruh dunia menderita kanker selama masa hidup mereka, dan satu dari 8 pria dan satu dari 11 wanita meninggal akibat penyakit kanker. Diseluruh dunia, jumlah total orang yang hidup dalam 5 tahun setelah diagnosis kanker, yang disebut pravelensi 5 tahun diperkirakan 43,8 juta (WHO, 2018).

Pada tahun 2019, *American Cancer Society* memperkirakan jumlah kasus kanker baru dan kematian yang akan terjadi di Negara Amerika tersebut dan selama beberapa tahun pun telah dikumpulkan data terbaru terhadap kejadian kanker, kematian akibat kanker, dan penderita kanker yang masih dapat bertahan

hidup. Data tersebut dikumpulkan oleh *National Cancer Institute, the Centers for Disease Control and Prevention of Cancer, and the North American Association* pada tahun 2019 1.762.450 kasus kanker baru dan 606.880 kematian akibat kanker diproyeksikan terjadi di Amerika Serikat (Siegel et al., 2019). Sedangkan, pada tahun 2020, lebih dari 1,8 juta kasus kanker baru diperkirakan akan didiagnosis pada tahun 2020. Perkiraan kasus kanker baru pada tahun 2020 oleh Negara sekitar 606.520 orang Amerika diperkirakan meninggal karena kanker pada tahun 2020, yang berarti sekitar 1.660 kematian perhari. Kanker adalah penyebab kematian paling umum kedua di Amerika Serikat setelah penyakit jantung (American Cancer Society, 2020).

Saat sekarang ini telah banyak pengobatan yang dilakukan untuk pasien penderita kanker. Pemakaian radioaktif dan pembedahan merupakan salah satu cara pengobatan penyakit kanker. Selain pemakaian radioaktif dan pembedahan, juga bisa dilakukan metode kemoterapi. Perbedaan pengobatan pada pasien kanker tersebut berdasarkan jenis kanker yaitu kanker non metastatis dan metastatis. Untuk kanker non metastatis lebih efektif digunakan radioaktif dan pembedahan. Berbeda dengan kanker metastatis yang menyerang banyak organ tubuh, pemakaian kemoterapi lebih efektif dibanding pembedahan dan radioaktif. Berbagai macam pengobatan kanker pada pasien dengan menggunakan obat-obatan kemoterapi mempunyai efek samping yang sangat kuat. Hal ini disebabkan karena obat-obatan kemoterapi tidak hanya menyerang sel kanker namun juga dengan sel-sel normal yang ada di tubuh. Sel-sel normal yang biasa dihancurkan oleh obat kemoterapi yaitu sel yang memiliki proliferasi yang cepat, contoh sumsum tulang belakang, rambut, folikel rambut, dan sel-sel saluran pencernaan. Karena efek samping inilah, banyak dilakukan penelitian untuk mencari alternatif baru untuk pengobatan kanker (Fachreza Erdi Pratama, 2013).

Menurut (Fachreza Erdi Pratama, 2013) “Saat ini sudah banyak pengobatan yang dilakukan buat pasien penderita kanker. Pemakaian radioaktif serta pembedahan merupakan salah satu cara pengobatan penyakit kanker. Selain pemakaian radioaktif serta pembedahan, pula mampu dilakukan metode kemoterapi. Perbedaan pengobatan dipasien kanker tadi sesuai jenis kanker yaitu

kanker non metastatis serta metastatis. Untuk kanker non metastatis lebih efektif digunakan radioaktif dan pembedahan, berbeda menggunakan kanker metastatis yang menyerang banyak organ tubuh, pemakaian kemoterapi lebih efektif dibanding pembedahan dan radioaktif. Aneka macam pengobatan kanker pada pasien dengan memakai obat-obatan kemoterapi mempunyai efek samping yang sangat kuat. Hal ini ditimbulkan lantaran obat-obatan kemoterapi tidak hanya menyerang sel kanker namun juga dengan sel-sel normal yang terdapat di tubuh. Sel-sel normal yang biasa dihancurkan oleh obat kemoterapi yaitu sel yang memiliki proliferasi yang cepat, contoh sumsum tulang belakang, folikel rambut, dan sel-sel saluran pencernaan. Karena efek samping inilah, banyak dilakukan penelitian untuk mencari alternatif baru untuk pengobatan kanker”.

Penemuan dan penelitian tentang bahan alam yang dapat berguna sebagai bahan obat telah marak dilakukan, sebagaimana diketahui bahwa tumbuhan dapat melakukan proses yang mensintesis senyawa organik kompleks sehingga banyak senyawa-senyawa bermanfaat dengan aktifitas biologis dan farmakologi yang cocok untuk dikembangkan sebagai bahan baku obat. Tumbuhan dapat bermanfaat baik dalam bentuk mentah maupun bentuk yang sudah diolah atau dikembangkan (R. Hamidi et al., 2014).

Senyawa-senyawa antikanker yang diteliti dan ditemukan menghancurkan serta menyerang sel kanker dengan memacu apoptosis sel yang berarti menyebabkan kematian sel. Semakin banyak serta membentuk antiproliferasi yang mengakibatkan pertumbuhan sel kanker tidak dilakukan dan mampu berhenti (Fachreza Erdi Pratama, 2013).

Salah satu tanaman obat yang digunakan untuk pengobatan kanker adalah tanaman umbi keladi tikus (*typhonium flagelliforme*), buah cabe jawa (*Piper retrofractum*), daun binahong (*Anredera cordifolia*), daun ketepeng cina (*Cassia alata*) dan kulit batang kayu jawa (*Lannea coromandelica*). Tanaman umbi keladi tikus (*Typhonium divaricatum* (L) Decne), familia Araceae. merupakan salah satu jenis tanaman liar yang belum banyak dikenal oleh masyarakat. Tanaman keladi tikus mengandung senyawa flavonoid, saponin dan



steroid/triterpenoid yang berpotensi sebagai antikanker dan peredam radikal bebas (Harhari et al., 2011).

Ekstrak *Piper retrofractumi* mengandung senyawa piperin, flavonoid dan minyak atsiri yang memiliki banyak khasiat seperti antioksidan, antimalaria, antibakteri, aktivitas depresan saraf pusat, antidiabetes bahkan antikanker, dimana senyawa piperin ini meningkatkan bioavailitas obat dengan menghambat CYP3A4 dan P84 glikoprotein P84 (Ekowati et al., 2011).

Dari berbagai jurnal penelitian menunjukkan bahwa bahwa ekstrak *Anredera cordifoliai* mengandung senyawa flavonoid yang dapat menghentikan siklus pada fase G1/S dan menekan ekspresi Bcl-2, protein anti- apoptosis yang juga mengatur siklus sel.

Senyawa metabolit sekunder pada daun segar dan daun kering Ketepeng Cina ( *C. alata L.*). Pada daun segar menunjukkan adanya alkaloid, steroid, terpenoid, saponin, flavonoid, fenol dan tanin. Sedangkan pada daun kering menunjukkan adanya alkaloid, fenol dan tannin yang masing-masing memiliki potensi menghambat pertumbuhan sel kanker (Asmah et al., 2020).

*Lannea coromandelica* memiliki senyawa flavonoid yang tinggi sehingga dapat memberikan potensi yang baik dalam menghambat pertumbuhan sel kanker (Haruna et al., 2018).

Kesehatan ialah salah satu nikmat tuhan yang sangat patut untuk disyukuri sesuai dengan fitrah insan manusia untuk itu kita harus siap untuk memantapkan diri dalam menegakkan ajaran agama islam.

Keanekaragaman tumbuhan yang merupakan salah satu ciptaan Allah SWT sangat sering dimanfaatkan oleh insan manusia dalam menjalani kehidupan sehari-hari baik itu sebagai bahan pangan ataupun akan menjadi bahan pengobatan. Begitu banyaknya manfaat atas segala sesuatu yang diciptakan oleh Allah SWT didalam bumi ini dan dijaga serta dikelola oleh insan manusia yang merupakan khalifah diatas bumi. Hanya saja sangat disayangkan karena dalam pengelolannya harus diperlukan adanya ilmu pengetahuan agar insan manusia yang akan menjadi khalifah diatas bumi ini dapat menggunakan manfaat dari

tanaman yang telah diciptakan oleh Allah SWT dalam hal pemanfaatan pengobatan (QS. Thaahaa/20 :53)

الَّذِي جَعَلَ لَكُمُ الْأَرْضَ مَهْدًا وَسَلَّكَ لَكُمْ فِيهَا سُبُلًا وَأَنْزَلَ مِنَ السَّمَاءِ مَاءً فَأَخْرَجْنَا بِهِ أَزْوَاجًا مِّن نَّبَاتٍ شَتَّىٰ (٥٣)

Terjemahannya :

“Yang telah menjadikan bagimu bumi sebagai hamparan dan yang telah menjadikan bagimu itu jalan-jalan, dan menurunkan dari langit air hujan. Maka kami tumbuhkan dengan air hujan itu berjenis-jenis dari tumbuh-tumbuhan yang bermacam-macam” Q.S Thaha ayat 53. (Kementrian Agama RI, 2010: 146).

Dari ayat diatas dapat ditarik sebuah pemahaman bahwa Allah SWT memberi hidayah kepada insan manusia menggunakan menurunkan air dari langit berupa hujan, lalu ditumbuhkan dari air itu banyak sekali serta jenis tumbuhan yang memberikan manfaat bagi kehidupan. Tumbuhan sebagai rejeki bagi makhluk hidup hayati sebab ialah bahan pangan, bahan sandang, papan, dan bahan obat-obatan. Begitu banyak manfaat tumbuh-tumbuhan bagi makhluk hidup lain, sedangkan tumbuhan artinya makhluk yang tidak pernah mengharapkan balasan dari makhluk lain.

Berdasarkan latar belakang tersebut telah dijelaskan bahwa kanker merupakan penyakit yang berbahaya diseluruh dunia termasuk di Negara Indonesia, serta terapi pengobatan untuk penyakit kanker nyatanya membuahkan banyak efek samping yang ditimbulkan. Oleh karena itu, penulis berinisiatif untuk mengambil bahan alam sebagai salah satu alternatif pengobatan yang relative murah dan aman untuk penderita penyakit kanker.

Berdasarkan uraian diatas, maka dilakukan pengujian studi literatur aktivitas tanaman umbi keladi tikus (*thyponium flagelliforme*), buah cabe jawa (*Piper retrofractum*), daun binahong (*Anredera cordifolia*), daun ketepeng cina (*Cassia*

*alata*) dan kulit batang kayu jawa (*Lannea coromandelica*) sebagai penghambat sel kanker.

### **1.2 Rumusan Masalah**

Berdasarkan uraian diatas, maka yang menjadi rumusan masalah dalam penelitian ini yaitu:

1. Senyawa apa yang terkandung pada tanaman umbi keladi tikus (*thyponium flagelliforme*), buah cabe jawa (*Piper retrofractum*), daun binahong (*Anredera cordifolia*), daun ketepeng cina (*Cassia alata*) dan kulit batang kayu jawa (*Lannea coromandelica*) yang berpotensi sebagai penghambat sel kanker?

### **1.3 Tujuan Penelitian**

1. Mengetahui senyawa apa yang terkandung pada tanaman umbi keladi tikus (*thyponium flagelliforme*), buah cabe jawa (*Piper retrofractum*), daun binahong (*Anredera cordifolia*), daun ketepeng cina (*Cassia alata*) dan kulit batang kayu jawa (*Lannea coromandelica*) yang berpotensi sebagai penghambat sel kanker.

### **1.4 Manfaat Penelitian**

Penelitian ini dapat memberikan informasi dan pengetahuan baik itu kepada penulis maupun masyarakat luas mengenai potensi pemanfaatan tanaman umbi keladi tikus (*thyponium flagelliforme*), buah cabe jawa (*Piper retrofractum*), daun binahong (*Anredera cordifolia*), daun ketepeng cina (*Cassia alata*) dan kulit batang kayu jawa (*Lannea coromandelica*) sebagai penghambat sel kanker.

## BAB II

### METODE PENELITIAN

#### *2.1 Strategi Pencarian Literatur*

##### *2.1.1 Framework*

Pada penelitian ini dilakukan proses pencarian jurnal/artikel secara online dengan menggunakan metode atau kerangka PICOS. Semua jurnal yang telah diperoleh dianalisis dan disesuaikan dengan syarat yang telah ditetapkan dalam syarat kriteria inklusi dan eksklusi (Mutiudin et al., 2019) PICOS merupakan salah satu metode atau kerangka kerja yang lebih praktis digunakan untuk mengidentifikasi sumber data yang tepat dan menganalisis data yang relevan. PICOS merupakan singkatan dari (Population, Intervention, Control, Outcome dan Study). PICOS merupakan suatu metode tabel analisis terhadap jurnal yang digunakan.

P (Population) yaitu populasi yang spesifik dalam suatu jurnal yang akan dianalisis

I (Intervention) yaitu intervensi/perlakuan yang dilakukan pada populasi yang spesifik dalam suatu jurnal

C (Control) yaitu perbandingan intervensi yang sudah dilakukan pada populasi yang terkait pada suatu jurnal (tidak semua jurnal memiliki control)

O (Outcome) yang dimaksud disini adalah hasil yang diperoleh dari penelitian

S (Study/design) dalam framework yang dimaksud ini adalah eksperimental

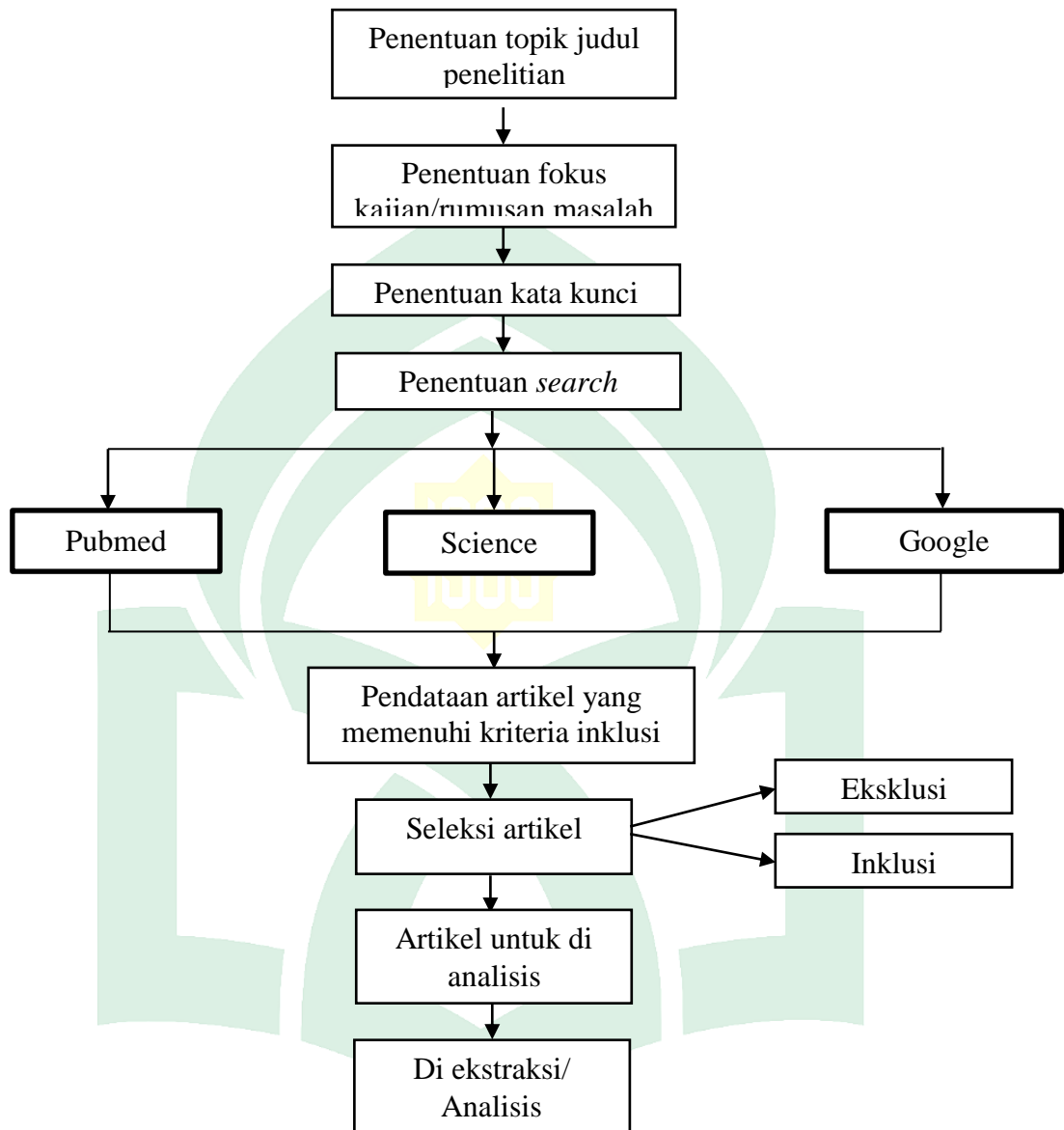

Skema 1. Skema Kerja Penelitian

### 2.1.2 Kata Kunci yang Digunakan

Adapun kata kunci yang digunakan pada pencarian jurnal dalam penelitian ini tanaman umbi keladi tikus (*thyponium flagelliforme*), buah cabe jawa (*Piper retrofractum*), daun binahong (*Anredera cordifolia*), daun ketepeng cina (*Cassia alata*) dan kulit batang kayu jawa (*Lannea coromandelica*) As Anticancer.

### **2.1.3 Database atau Search Engine yang digunakan**

Adapun sumber data yang diperoleh dari jurnal/artikel, didapatkan melalui jurnal database seperti: *Pubmed*, *Science direct*, dan *Schoolar*.

## **2.2 Kriteria Inklusi dan Eksklusi Jurnal**

### **2.2.1 Kriteria Inklusi**

- a. Artikel yang dijadikan literature merupakan artikel penelitian
- b. Artikel yang dimasukkan membahas tentang (*thyponium flagelliforme*), (*Piper retrofractum*), (*Anredera cordifolia*), (*Cassia alata*), (*Lannea coromandelica*) sebagai penghambat sel kanker
- c. Artikel yang telah dipublikasikan dari tahun 2011-2021
- d. Artikel atau literature yang menggunakan bahasan Indonesia dan bahasa Inggris
- e. Kriteria jurnal memiliki *International Standard Serrial Number* (ISSN) atau *Digital Object Identifier* (DOI)

### **2.2.2 Kriteria Eksklusi**

- a. Jurnal atau artikel tersebut dalam bentuk riview
- b. Artikel yang tidak relavan dengan outcome

### 2.3 Seleksi Study dan Penilaian Kualitas

**Tabel 2.1 Hasil Penelusuran Literatur**

Search Engine	Kata Kunci	Jumlah Artikel		
		Inklusi	Eksklusi	Akhir
Google Scholar	<i>Thyponium flagelliforme</i> As Anticancer	387	378	9
	<i>Piper retrofractum</i> As Anticancer	78	70	8
	<i>Anredera cordifolia</i> As Anticancer	452	443	9
	<i>Cassia alata</i> As Anticancer	257	254	3
	<i>Lannea coromandelica</i> As Anticancer	353	350	3
Pubmed	<i>Thyponium flagelliforme</i> As Anticancer	2	2	0
	<i>Piper retrofractum</i> As Anticancer	0	0	0
	<i>Anredera cordifolia</i> As Anticancer	0	0	0
	<i>Cassia alata</i> As Anticancer	4	4	0
	<i>Lannea coromandelica</i> As Anticancer	2	0	2
Science Direct	<i>Thyponium flagelliforme</i> As Anticancer	0	0	0
	<i>Piper retrofractum</i> As Anticancer	25	25	0
	<i>Anredera cordifolia</i> As Anticancer	6	6	0
	<i>Cassia alata</i> As Anticancer	17	15	2
	<i>Lannea coromandelica</i> As Anticancer	11	11	0
Total pustaka yang akan dianalisis dan dibahas				36



## 2.4 Daftar Artikel Hasil Pencarian

**Tabel 2.2 Daftar Artikel dan Jurnal**

No	Judul Artikel	Penulis	Tahun
1	Co-Chemotherapeutic Effect of n-Hexane Fraction of Binahong ( <i>Anredera cordifolia</i> [Tenore] Steen.) on WiDr Colon Cancer Cell Line	(Febriansah & Lakshita, 2021)	2021
2.	Low cytotoxicity, and antiproliferative activity on cancer cells, of the plant <i>Senna alata</i> (Fabaceae)	(Chahardehi et al., 2021)	2021
3.	Inhibitory effects on chondrosarcoma cell metastasis by <i>Senna alata</i> extract	(Kittiwattanokhun et al., 2021)	2021
4.	Analisa Kandungan Senyawa Metabolit Sekunder Ekstrak Daun Ketepeng Cina ( <i>Cassia alata</i> L.) dari Bireum Bayeun, Aceh Timur	(Asmah et al., 2020)	2020
5.	Cytotoxic Activity And Selectivity Index Of Binahong ( <i>Anredera Cordifolia</i> ) Extracts On Mcf-7 Breast Cancer Cells And Vero Normal Cells Line	(Sozianty & Febriansah, 2020)	2020
6.	Anti-proliperative and Anti-metastatic Agents of Balinese Long Pepper ( <i>Piper retrofractum</i> V) Extract in Breast Cancer	(Yani et al., 2020)	2020
7.	Cytotoxicity against Cervical and Breast Cancer Cells of Leard-Ngam Remedy and Its Plant Compositions	(Poomirat et al., 2020)	2020
8.	Cancer Chemopreventive effect of Rodent Tuber ( <i>Typhonium flagelliforme</i> (Lood) Bl) against DMBA-Induced Rats Breast Tumor	(Maysarah et al., 2020)	2020
9.	A Study Of Anticancer Activity From The Fractions Of Rodent Tuber Superior Mutant Extract ( <i>Typhonium flagelliforme</i> ) By Prestoblue Assay Method	(N. F. Sianipar et al., 2020)	2020
10.	Selective Cytotoxic Activity Of <i>Anredera cordifolia</i> Leaves Extract Towards Hela Cells	(dita maria virginia, roni permana saputra, 2019)	2019
11.	Pharmacological analysis of	(Sugumar et al., 2019)	2019

	hydroethanolic extract of <i>Senna alata</i> (L.) for in vitro free radical scavenging and cytotoxic activities against HepG2 cancer cell line		
12.	Uji Sitotoksik Dan Antiproliferasi Ekstrak Eter Daun Binahong ( <i>Andredera cordifolia</i> (Tenore) Steen.) Terhadap Sel Hela	(Rahardhian, 2018)	2018
13.	Amplification of 5 Accessions of DNA Binahong ( <i>Anredera Cordifolia</i> (Ten.) Steenis) By Inter Simple Sequence Repeats as Tool for Molecular Marker	(Royani et al., 2018)	2018
14.	Phytochemical Screening, Antimicrobial Activity, Antioxidant Capacity And In Vivo Anticancer Activity Of <i>Lannea Coromandelica</i> Bark Extracts	(Hossain et al., 2018)	2018
15.	Efek Ekstrak Metanol dan Partisi dari Kulit Batang Kayu Jawa ( <i>Lannea coromandelica</i> Houtt. Merr.) terhadap Pertumbuhan Sel HeLa dan MCF-7	(Haruna et al., 2018)	2018
16.	Pengaruh Ekstrak Etanol Herba Keladi Tikus ( <i>Typhonium flagelliforme</i> L) Terhadap Sel Kanker Payudara MCF-7 Dan T47D	(Rukhmia, 2018)	2018
17.	Phytochemical, cytotoxicity and antioxidant investigation of <i>Cassia alata</i> leaves growing in Egypt	(Mohammed I. Ali Samy M. Mohamed, Faten M. Abou elella, Magdy M. D. Mohammed, Ahmed R. Hamed, 2017)	2017
18.	Isolasi Dan Karakterisasi Runutan Senyawa Metabolit Sekunder Fraksi Etil Asetat Dari Umbi Binahong ( <i>Anredera cordifolia</i> [Tenore] steenis)	(Proborini, 2016)	2016
19.	Antiproliferation activities of Indonesian java chili, <i>Piper retrofractum</i> Vahl., against breast cancer cells (MCF-7)	(Hasan et al., 2016)	2016
20.	Total Fenolik, Aktivitas Antikanker dan Antioksidan Ekstrak Etanol Cabe Jawa ( <i>Piper retrofractum</i> Vahl) dari Pamekasan dan Karang Asem	(Mulia et al., 2016)	2016
21.	Induction of apoptosis in human hepatocellular carcinoma cells	(Weerapreeyakul et al., 2016)	2016

	by extracts of <i>Lannea coromandelica</i> (Houtt.) Merr. and <i>Diospyros castanea</i> (Craib) Fletcher		
22.	Comparative Effect Of <i>Lannea Coromandelica</i> (Houtt.) Merr. Leaves And Stem Barks On Acetic Acid Induced Pain Model In Mice And Chromogenic Reagents: Exploring The Analgesic Potential And Phytochemical Groups	(Rahman et al., 2016)	2016
23.	Uji Aktivitas Sitotoksik Ekstrak Etanol Daun Keladi Tikus ( <i>Typhonium flagelliforme</i> L.), Kemangi ( <i>Ocimum sanctum</i> L.), Dan Pepaya ( <i>Carica papaya</i> L.) Terhadap Sel MCF-7	(Amalia, 2016)	2016
24.	<i>Typhonium flagelliforme</i> decreases telomerase expression in HeLa cervical cancer cells	(Purwaningsih et al., 2016))	2016
25.	Cytotoxic activity of <i>Anredera Cordifolia</i> Leaf extract on hela cervical cancer cells through p53-independent pathway	(Yuliani et al., 2015)	2015
26.	Potensi Daun Sirsak ( <i>Annona muricata</i> Linn), Daun Binahong ( <i>Anredera cordifolia</i> (Ten) Steenis), Dan Daun Benalu Mangga ( <i>Dendrophthoe pentandra</i> ) Sebagai Antioksidan Pencegah Kanker	(Kurniasih et al., 2015)	2015
27.	Antioxidant and antitumor activity of indonesian herbal ingredients	(mahfudz L.D., R. murwani, kusumowardani, 2015)	2015
28.	Detection of Gamma-Irradiated Mutant of Rodent Tuber ( <i>Typhonium flagelliforme</i> Lodd.) In Vitro Culture by RAPD Molecular Marker	(Nesti Fronika Sianipar et al., 2015)	2015
29.	Cytotoxicity Screening of Plants of Genus Piper in Breast Cancer Cell Lines	(Sriwiryajan et al., 2014)	2014
30.	Cytotoxic activity screening of Bangladeshi medicinal plant extracts	(Akter et al., 2014)	2014
31.	Status Fitofarmaka Dan Perkembangan Agroteknologi	(Evizal, 2013)	2013

	Cabe Jawa ( <i>Piper Retrofractum Vahl.</i> )		
32.	Cytotoxic And Apoptosis Inducing Activity Of Ethanol And Ethyl Acetate Extracts Of Binahong Leaves ( <i>Anredera Cordofolia Tenore Steen</i> ) On Cervical Cancer Cell Lines (Hela)	(Utami & Januarti, n.d.)	2012
33.	Efektivitas Ekstrak Umbi <i>Typhonium flagelliforme</i> Fraksi Diklorometanolik dalam Menghambat Proliferasi Sel MCF-7 Kanker Payudara	(Putra et al., 2012)	2012
34.	Potensi Ekstrak Etanol Daun Keladi Tikus ( <i>Typhonium flagelliforme Lodd.</i> ) Sebagai Induktor Apoptosis Sel Kanker Lidah Manusia (SP-C1)	(Ridlo et al., 2012)	2012
35.	An Extract of <i>Zingiber officinale</i> and <i>Piper retrofractum</i> Combination and Its Effect to Cancer Cell Line	(Ekowati et al., 2011)	2011
36.	Daya Hambat Ekstrak Etanol Daun Keladi Tikus ( <i>Typhonium flagelliforme Lodd.</i> ) terhadap Proliferasi Sel Kanker Lidah Manusia (Sp-c1) secara In Vitro	(Harhari et al., 2011)	2011

### BAB III

#### HASIL DAN ANALISIS

##### 3.1 Hasil

Berdasarkan strategi pencarian literatur diperoleh artikel yang terdiri dari hasil pencarian data-data berupa jurnal/artikel didapatkan dari Pubmed, Science direct, dan Scholar.

##### 3.2 Analisis Jurnal

Tabel 3.1 Analisis Jurnal

No	Judul Jurnal	Population	Intervensi	Control	Outcome
1.	Co-Chemotherapeutic Effect of n-Hexane Fraction of Binahong ( <i>Anredera cordifolia</i> [Tenore] Steen.) on WiDr Colon Cancer Cell Line	Daun binahong ( <i>Anredera cordifolia</i> )	Menggunakan metode identifikasi tanaman yang memiliki senyawa antioksidan dengan cara metode kromatografi lapis tipis, uji antioksidan menggunakan uji 1,1-difenil-2-dipikrilhidrazil, sedangkan 3-[4,5-dimetiltiazol-2- <i>i</i> l]-2,5-difeniltetrazolium	Menggunakan kontrol positif quercetin.	Skrining fitokimia menunjukkan NFB mengandung flavonoid, memiliki aktivitas antioksidan yang lemah dengan nilai IC50 sebesar 2851 g/mL, NFB memiliki aktivitas sitotoksik yang relatif kuat pada sel kolon WiDr dengan nilai IC50 191 g/mL, memiliki aktivitas sinergis dalam kombinasi sebagai agen kemotrapi. Sehingga NFB memiliki potensi untuk mengambat pertumbuhan sel dan memiliki efek sinergis dalam kombinasi.

			<p>bromide assay untuk tes sitotoksik pada sel kanker usus besar Widr, diidentifikasi efek tunggal dan kombinasi dengan 5-fluorouracil agen kemoterapi, diuji in silico, dan docking menggunakan 6,7-trihydroxy aurone sebagai senyawa aktif NFB terhadap IKK dan COX-2.</p>		
2.	<p>Low cytotoxicity, and antiproliferative activity on cancer cells, of the plant <i>Senna alata</i> (Fabaceae)</p>	<p>Ketepeng cina (<i>Cassia alata</i> L)</p>	<p>Menggunakan metode ABTS, metode BSLT dan SRB assay terhadap sel MCF-7 dan manusia normal sel epitel payudara (MCF10A)</p>	<p>Kontrol positif air laut dan DMSO sebagai kontrol negatif</p>	<p>Bioassay mematikan udang air tawar tidak menunjukkan sitotoksitas pada konsentrasi tinggi (5000 g/ml, IC50 untuk diklorometana, kloroform, butanol, dan air &gt; 1 000 g/mL (tidak beracun). IC50 untuk in vitro Sitotoksitas BPRS terhadap MCF-7 untuk n-heksana adalah 0,013 g/mL, yang dianggap sangat</p>

					toksik, sedangkan diklorometana dan kloroform tercatat 47,11 dan 57,61 g/mL, masing-masing setelah 72 jam waktu pemaparan meskipun tidak ada sitotoksitas yang ditemukan pada garis sel normal. Sehingga menunjukkan potensi senyawa biokatif signifikan aman dari efek samping dan membuktikan aplikasi terapeutik dalam pengobatan tradisional.
3.	Inhibitory effects on chondrosarcoma cell metastasis by <i>Senna alata</i> extract	Ketepeng cina ( <i>Cassia alata</i> L)	Menggunakan metode MTT essay, diuji migrasi transwell.	Kontrol positif yaitu cisplatin.	Hasil perlakuan SEA pada konsentrasi sub sitotoksik dan non sitotoksik secara signifikan menghambat sel migrasi, invasi sel dan adhesi sel, hasil dari western analysis blot menunjukkan penurunan ekspresi MMP-2 dan MMP-9, dan peningkatan pada TIMP-1 dan TIMP2 sehingga SAE dapat mengurangi MMP-2 dan MMP9 dengan menurunkan regulasi NF-kB dan dapat digunakan sebagai pengobatan alternative metastase kondrosarkoma.
4.	Analisa Kandungan Senyawa Metabolit	Ketepeng cina ( <i>Cassia alata</i> L)	Menggunakan metode skrining		Ekstrak dari <i>Cassia alata</i> L dilakukan dengan beberapa pelarut dan



	<p>Sekunder Ekstrak Daun Ketepeng Cina (<i>Cassia alata L.</i>) dari Bireum Bayeun, Aceh Timur</p>		<p>fitokima</p>		<p>dengan berbagai teknik yang dilakukan sehingga menunjukkan adanya aktivitas antimikroba . Fitokimia dari daun ketepeng cina ini dikenal karna sifat sitotoksiknya terhadap berbagai sel yaitu diantaranya sel kanker. Berdasarkan analisa kandungan senyawa metabolit sekunder ekstrak <i>Cassia alata L</i> menunjukkan bahwa pada daun kering menunjukkan adanya senyawa alkaloid, fenol dan tanin. Sedangkan pada daun segar diperoleh adanya senyawa alkaloid, steroid, terpenoid, saponin, flavonoid, fenol dan tanin. Sehingga dapat dikatakan bahwa ekstrak <i>Cassia alata L</i> memiliki potensi antikanker.</p>
5.	<p>Cytotoxic Activity And Selectivity Index Of Binahong (<i>Anredera Cordifolia</i>) Extracts On Mcf-7 Breast Cancer Cells And Vero</p>	<p>Daun binahong (<i>Anredera cordifolia</i>)</p>	<p>Menggunakan metode MTT pada sel kanker payudara MCF-7 dan sel vero.</p>	<p>Kontrol positif yang digunakan yaitu Bcl-2 dan HER-2</p>	<p>Ekstrak <i>Anredera cordifolia</i> memiliki potensi lemah sebagai agen antikanker pada sel MCF-7. Dan tidak memiliki potensi pada sel vero.</p>

	Normal Cells Line				
6.	Anti-proliferative and Anti-metastatic Agents of Balinese Long Pepper ( <i>Piper retrofractum V</i> ) Extract in Breast Cancer	Cabe jawa ( <i>Piper retrofractum V</i> )	Metode yang digunakan adalah studi keperpustakaan.		<i>Piper retrofractum</i> mengandung piperin, flavonoid dan minyak astiri yang dapat menghambat CYP3A4 dan p84, memiliki efek menghambat pertumbuhan sel kanker payudara MCF-7, sehingga dapat digunakan sebagai pengobatan penyakit kanker payudara.
7.	Cytotoxicity against Cervical and Breast Cancer Cells of Leard-Ngam Remedy and Its Plant Compositions	Obat Leard-Ngam (LG) ( <i>Boesenbergia rotunda</i> , <i>Myristica fragrans</i> , <i>Piper nigrum</i> , <i>Zingiber officinale</i> dan <i>Zingiber zerumbet</i> )	Menggunakan metode SRB essay dan MTT essay	Menggunakan kontrol negatif DMSO	Hasil yang didapatkan yaitu ekstrak air dari obat LG tidak memiliki aktivitas terhadap payudara dan sel kanker serviks, akan tetapi ekstrak etanol obat LG spesifik untuk kedua sel kanker payudara (T47D dan MCF-7) dengan nilai indeks selektif 3,13 dan 2,99 dan memiliki aktivitas ringan kanker
8.	Cancer Chemopreventive effect of Rodent Tuber ( <i>Typhonium flagelliforme (Lood) Bl</i> ) against DMBA-Induced Rats Breast Tumor	Keladi tikus ( <i>Typhonium flagelliforme</i> )	Menggunakan metode in vivo untuk mengetahui komperentif pada kanker	DMBA digunakan sebagai kontrol pembanding.	Hasil yang diapatkan yaitu ekstrak <i>Typhonium flagelliforme</i> dapat digunakan sebagai kompreventif kanker terhadap tumor payudara dari hasil pembandingan dari DMBA.
9.	A Study Of Anticancer Activity From The Fractions Of	Keladi tikus ( <i>Typhonium flagelliforme</i> )	Menggunakan metode Presto Blue assay	Kontrol positif yaitu cisplatin.	Ekstrak <i>Typhonium flagelliforme</i> memiliki nilai IC50 1.60 g/ml, fraksi air tidak menghambat proliferasi

	Rodent Tuber Superior Mutant Extract ( <i>Typhonium flagelliforme</i> ) By Prestoblue Assay Method				etil asetat dibandingkan ekstrak etanol. Diuji pada sel normal CV1 dengan nilai IC50 -81,72 g/l tidak menyebabkan apoptosis pada sel normal CV1.
10.	Selective Cytotoxic Activity Of <i>Anredera cordifolia</i> Leaves Extract Towards Hela Cells	Daun binahong ( <i>Anredera cordifolia</i> )	Menggunakan metode MTT	Kontrol positif yang digunakan adalah cisplatin tablet	Ekstrak daun ( <i>Anredera cordifolia</i> ) memiliki aktivitas sitotoksik yang selektif terhadap sel hela dibandingkan dengan sel vero melalui siklus sel yang terhenti pada fase G1/S dengan cara menurunkan ekspresi Bcl-2, akan tetapi mekanisme molekuler dari <i>Anredera cordifolia</i> belum jelas.
11.	Pharmacological analysis of hydroethanolic extract of <i>Senna alata</i> (L.) for in vitro free radical scavenging and cytotoxic activities against HepG2 cancer cell line	Ketepeng cina ( <i>Cassia alata</i> L)	Menggunakan metode DPPH dan metode MTT	Kontrol positif yaitu cisplatin.	Hasil yang didapatkan ekstrak <i>Cassia alata</i> meninggalkan senyawa hydroethanolic yang memiliki potensi antioksidan yang baik mendekati standar, dan ditemukan memiliki toksisitas yang baik terhadap HepG2 di saluran seluler sehingga dapat memberikan potensi diuji yang akan mendatang.
12.	Uji Sitotoksik Dan Antiproliferasi Ekstrak Eter Daun Binahong ( <i>Anredera cordifolia</i> )	Daun binahong ( <i>Anredera cordifolia</i> )	Menggunakan metode MTT	Menggunakan kontrol sel dan kontrol media	Ekstrak eter daun ( <i>Anredera cordifolia</i> ) memiliki agen kemoterapi dengan nilai IC50 85,52 g/mL terhadap sel hela dan memiliki efek

	(Tenore) Steen.) Terhadap Sel Hela				antiproliferasi dengan nilai slope treatment yang lebih rendah dari kontrol.
13.	Amplification of 5 Accessions of DNA Binahong ( <i>Anredera Cordifolia</i> (Ten.) Steenis) By Inter Simple Sequence Repeats as Tool for Molecular Marker	Daun binahong ( <i>Andredera cordifolia</i> )	Menggunakan metode modifikasi CTAB		Kemampuan skrining 15 primer penanda ISSR dalam mengamplifikasi DNA daun <i>Andredera cordifolia</i> memiliki 8 primer yang mampu mengamplifikasi DNA <i>Andredera cordifolia</i> yaitu SBLT2, SBLT3, SBLT4, SBLT6, SBLT8, SBLT13, SBLT14 dan SBLT15, sedangkan 7 primer lainnya gagal mengamplifikasi DNA.
14.	Phytochemical Screening, Antimicrobial Activity, Antioxidant Capacity And In Vivo Anticancer Activity Of <i>Lannea Coromandelica</i> Bark Extracts	Kayu jawa ( <i>Lannea coromandelica</i> (Houtt.) Merr.)	Menggunakan metode kolorimetri aluminium klorida, difusi cakram, mengukur kandungan total fenolik menggunakan metode Folin-Ciocalteu, dan evaluasi antioksidan total dievaluasi metode fosfor	Kontrol negatif Tween 20 dan bleomycin sebagai kontrol positif.	Didapatkan hasil ekstrak ( <i>Lannea coromandelica</i> (Houtt.) Merr.) memiliki potensi kapasitas antioksidan dan efek anti-kanker.

			mobdenu m		
15.	Efek Ekstrak Metanol dan Partisi dari Kulit Batang Kayu Jawa ( <i>Lannea coromandelica</i> Houtt. Merr.) terhadap Pertumbuhan Sel HeLa dan MCF-7	Kayu jawa ( <i>Lannea coromandelica</i> (Houtt.) Merr.)	Menggunakan metode MTT essay terhadap sel hela, sel MCF-7 dan sel Vero.	Kontrol positif yang digunakan Cisplatin dan Doksorubisin. Media sebagai kontrol negatif.	Partisi tidak larut heksan dan larut heksan dapat menghambat pertumbuhan sel kanker hela dengan nilai indeks selektivitas 2.04, 1.85 dan 4.19, untuk sel MCF-7 indeks selektivitas 1.91, 1.44 dan 2.13. sehingga memiliki potensi sebagai antikanker dengan selektivitas yang baik.
16.	Pengaruh Ekstrak Etanol Herba Keladi Tikus ( <i>Typhonium flagelliforme</i> L) Terhadap Sel Kanker Payudara MCF-7 Dan T47D	Keladi tikus ( <i>Typhonium flagelliforme</i> )	Menggunakan metode MTT terhadap sel kanker payudara MCF-7 dan T47D	Menggunakan larutan DMSO, reagen MTT dan epirubicin sebagai kontrol positif.	Hasil uji dari ekstrak <i>Typhonium flagelliforme</i> tidak memiliki sitotoksik terhadap sel MCF-7 dan T47D yang diujikan pada konsentrasi tertinggi yaitu 500 g/ml. akan tetapi ekstrak <i>Typhonium flagelliforme</i> menghambat pada konsentrasi 29,18% dan 6,72% terhadap sel kanker MCF-7 dan T47D.
17.	Phytochemical, cytotoxicity and antioxidant investigation of <i>Cassia alata</i> leaves growing in Egypt	Ketepeng cina ( <i>Cassia alata</i> L)	Menggunakan potensial antitumor secara in vitro dengan metode MTT essay	Kontrol positif yaitu quercetin dihidrat, dan DMSO sebagai kontrol negatif	Aktivitas penangkal radikal bebas DPPH dari fraksi (100 g/ml) menunjukkan aktivitas antioksidan yang lemah (7,8%), dengan Fraksinasi fraksi sitotoksik yang dipandu bioassay lebih lanjut mengarah pada isolasi dan

					<p>karakterisasi tiga antrakuinon (rhein, aloe-emodin dan emodin), sehingga dari profil sitotoksitas mewakili senyawa baru yang menjanjikan dengan potensi antikanker dengan toksisitas rendah atau tanpa toksisitas terhadap sel non kanker</p>
18.	<p>Isolasi Dan Karakterisasi Runutan Senyawa Metabolit Sekunder Fraksi Etil Asetat Dari Umbi Binahong (<i>Anredera cordifolia</i> [Tenore] steenis)</p>	<p>Umbi binahong (<i>Anredera cordifolia</i> [Tenore] steenis)</p>	<p>Menggunakan metode analisis HPLC analitik dengan elusidasi struktur LC-ESI MS, H-NMR dan C-NMR.</p>		<p>Fraksi dari umbi <i>Anredera cordifolia</i> memiliki turunan yang dipisahkan yaitu berkode Ef 1.2 dan EF 1.3 dengan retensi waktu 37,7 dan 37,4 dengan berat molekul 296,22 Da (m/z) maka senyawa metabolit sekunder dari umbi <i>Anredera cordifolia</i> yaitu terpenoid bernama fenantrena</p>
19.	<p>Antiproliferasi activities of Indonesian java chili, <i>Piper retrofractum</i> Vahl., against breast cancer cells (MCF-7)</p>	<p>Cabe jawa (<i>Piper retrofractum</i> Vahl)</p>	<p>Menggunakan metode MTT essay terhadap sel kanker MCF-7</p>	<p>Menggunakan doksorubisin sebagai kontrol positif dan larutan DMSO sebagai kontrol negatif</p>	<p>Hasi yang didapatkan yaitu ekstrak <i>Piper retrofractum</i> memiliki aktivitas antikanker tertinggi dengan nilai IC50 4,35 µg/ml, sehingga dapat menghambat sel kanker MCF-7 dengan konsentrasi 250 µg/ml</p>
20.	<p>Total Fenolik, Aktivitas Antikanker dan Antioksidan Ekstrak Etanol Cabe Jawa (<i>Piper retrofractum</i> Vahl) dari</p>	<p>Cabe jawa (<i>Piper retrofractum</i> Vahl)</p>	<p>Menggunakan metode MTT pada sel payudara MCF-7 dan DPPH</p>	<p>Kontrol positif yang digunakan vitamin C dan kontrol negative DMSO</p>	<p>Hasil yang didapatkan ekstrak <i>Piper retrofractum</i> Memiliki aktivitas sitotoksitas terhadap sel kanker yang berasal dari nilai IC50 63,283 ppm dan pemekasan dengan</p>



	Pamekasan dan Karang Asem				nilai 83,662 ppm sehingga dapat menghambat sel kanker.
21.	Induction of apoptosis in human hepatocellular carcinoma cells by extracts of <i>Lannea coromandelica</i> (Houtt.) Merr. and <i>Diospyros castanea</i> (Craib) Fletcher	Kayu jawa ( <i>Lannea coromandelica</i> (Houtt.) Merr.)	Ekstraksi etanol-air 50% pada sampel, uji antikanker pada HepG2, diselidiki dengan uji netral merah kemudian diapoptosis dengan pewarnaan dan dianalisis dengan kromatografi-spektrofotometri.	Kontrol yang digunakan beberapa ragen. Dengan kosentrasi berbeda-beda.	Hasil yang didapatkan adalah ekstrak <i>Lannea coromandelica</i> (Houtt.) Merr.) menginduksi apoptosis pada sel HePG2. Pyrogallol dan lupeol dimungkan memiliki sitotoksitas terhadap sel kanker HePG2.
22.	Comparative Effect Of <i>Lannea Coromandelica</i> (Houtt.) Merr. Leaves And Stem Barks On Acetic Acid Induced Pain Model In Mice And Chromogenic Reagents: Exploring The Analgesic Potential And Phytochemical Groups	Kayu jawa ( <i>Lannea coromandelica</i> (Houtt.) Merr.)	Menggunakan metode menggeliat yang diinduksi.	Kontrol positif yaitu natrium diklfenak dan kontrol negatif yaitu tween 80.	Didapatkan hasil pada ekstrak ( <i>Lannea coromandelica</i> (Houtt.) Merr.) mengandung senyawa flavonoid total (TFC), fenolik total (TPC) dan antioksidan total kapasitas (TAC) sehingga menunjukkan hasil yang signifikan ( $P < ,01$ ). Sehingga dalam kasus efek anti kanker in vivo dari ekstrak yang menggunakan uji coba tikus diinduksikan dengan sel <i>ehrich ascites carcinoma</i>



					(EAC) sekitar $1 \times 10^5$ kemudian diberikan pengobatan selama tujuh hari dan didapatkan hasil kelompok negatif dan positif menunjukkan jumlah sel EAC rata-rata $2,4 \times 10^8$ dan $1,9 \times 10^8$ sel, sehingga didapatkan disimpulkan bahwa masing-masing kelompok menunjukkan hasil memiliki aktivitas antimikroba, antioksidan dan antikanker dari ekstrak <i>Lannae coromandelica</i> .
23.	Uji Aktivitas Sitotoksik Ekstrak Etanol Daun Keladi Tikus ( <i>Typhonium flagelliforme</i> L.), Kemangi ( <i>Ocimum sanctum</i> L.), Dan Pepaya ( <i>Carica papaya</i> L.) Terhadap Sel MCF-7	Keladi tikus ( <i>Typhonium flagelliforme</i> ) kemangi ( <i>Ocimum sanctum</i> L.), Dan Pepaya ( <i>Carica papaya</i> L.)	Menggunakan metode MTT terhadap sel MCF-7	DMSO sebagai kontrol media	Hasil dari ekstrak <i>Typhonium flagelliforme</i> , <i>Ocimum sanctum</i> L.), Dan ( <i>Carica papaya</i> L.) memiliki aktivitas sitotoksik terhadap sel MCF-7 dan memperoleh nilai IC50 17.403, 6.95, dan 9.73 g/mL, dan memiliki kandungan positif flavonoid, terpenoid, saponin dan fenolik.
24.	<i>Typhonium flagelliforme</i> decreases telomerase expression in HeLa cervical cancer cells	Keladi tikus ( <i>Typhonium flagelliforme</i> )	Menggunakan kelompok, ekspresi telomerase diukur dengan imunohistokimia (IHC),	Sel vero sebagai kontrol dan menggunakan media kultur RPMI dan M199	Hasil dari ekstrak <i>Typhonium flagelliforme</i> menurunkan ekspresi telomerase lebih efektif dalam sel kanker serviks dari pada kanker payudara, sehingga pada ekstrak <i>Typhonium</i>

			dengan analisis varian dan kelipatan LSD, diuji perbandingan.		<i>flagelliforme</i> ini memiliki aktivitas antikanker dan masih diperlukan uji selanjutnya.
25.	Cytotoxic activity of <i>Anredera Cordifolia</i> Leaf extract on hela cervical cancer cells through p53-independent pathway	Daun binahong ( <i>Anredera cordifolia</i> )	Sitotoksik pada sel hela diuji dengan 3-[4,5-dimethylthiazol-2-yl]-2,5 diphenylte trazolium bromide (MTT), diinduksi apoptosis sel hela dengan metode annexin V-FITC, ekstrak <i>Anredera cordifolia</i> diujikan dengan immunocyto staining P53.	Kontrol positif yang digunakan yaitu ciplatin	Ekstrak daun <i>Anredera cordifolia</i> menunjukkan aktivitas sitotoksik dan peningkatan pada sel hela. Akan tetapi tidak meningkatkan level jenis P53 dalam suatu sel.
26.	Potensi Daun Sirsak ( <i>Annona muricata</i> Linn), Daun Binahong ( <i>Anredera cordifolia</i> (Ten) Steenis), Dan Daun Benalu Mangga ( <i>Dendrophthoe pentandra</i> ) Sebagai	Daun binahong ( <i>Anredera cordifolia</i> ), daun sirsak ( <i>Annona muricata</i> Linn) daun benalu mangga ( <i>Dendrophthoe</i>	Menggunakan metode DPPH (1,1-difenil-2-pikrilhidrazil)	Kontrol positif yang digunakan yaitu vitamin C	Ekstrak <i>Anredera cordifolia</i> , <i>Annona muricata</i> , <i>dendrophthoe pentandra</i> memiliki potensi untuk mencegah kanker dengan nilai IC50 masing-masing ekstrak yaitu 6,23 ppm, 3,30 ppm, dan 33.31 ppm.

	Antioksidan Pencegah Kanker	<i>pentandra</i> )			
27.	Antioxidant and antitumor activity of Indonesian herbal ingredients	Cabe jawa ( <i>Piper retrofractum</i> Vahl)	Menggunakan metode MTT dan DPPH		Hasil yang didapatkan adalah ekstrak herbal Indonesia memiliki antioksidan, sitotoksik dan induksi aktivitas sel HL-60, dengan kandungan total fenolik yang tinggi senyawa ditemukan dalam sampel A (21,72 mg GAE/g) dan daam sampel B (17,53 mg GAE/g).
28.	Detection of Gamma-Irradiated Mutant of Rodent Tuber ( <i>Typhonium flagelliforme</i> Lodd.) In Vitro Culture by RAPD Molecular Marker	Keladi tikus ( <i>Typhonium flagelliforme</i> )	Menggunakan kultur in vitro dari generasi pertama (MV), dideteksi dengan RAPD	Menggunakan tanaman sebagai kontrol terhadap mutanM-6/2-1	Didapatkan mutan generasi pertama (M1) melalui sinar gamma iridiasi dan mendeteksi perubahan genetik mutan dengan penandaan molekuler RAPD. Setelah ekstrak diregerasi dari Sembilan kalus yang disinari sinar gamma 6 Gy dengan rata-rata nilai 6,56, kemudian Sembilan dari 10 primer RAPD menghasilkan pita DNA polimorfik ketika mendeteksi profil genetik 11 M1 ekstrak <i>Typhonium flagelliforme</i> . Primer OPE-20 menunjukkan 11 pita DNA polimorfik dengan ukuran mulai dari 250 bp hingga 2500 bp yang merupakan tingkat perubahan genetic yang paling tinggi diantara yang

					lainnya sehingga dapat dikatakan bahwa ekstrak tersebut memiliki potensi antikanker melalui iradiasi dengan sinar gamma dan mendeteksi perubahan genetik dengan penanda molekuler RAPD
29.	Cytotoxicity Screening of Plants of Genus Piper in Breast Cancer Cell Lines	Cabe jawa ( <i>Piper retrofractum</i> )	Menggunakan metode MTT essay	Menggunakan kontrol positif dari ekstrak kasar diklorometana <i>Piper nigrum</i>	Fraksi <i>Piper retrofractum</i> memiliki efek sitotoksik pada garis sel kanker payudara, pada pembandingan memiliki sitotoksik yang kuat, dan fraksi ini memfragmentasi DNA kematian sel melalui apoptopsi sehingga fraksi <i>Piper retrofractum</i> dapat menghambat garis sel kanker payudara pada manusia.
30.	Cytotoxic activity screening of Bangladeshi medicinal plant extracts	Kayu jawa ( <i>Lannea coromandelica</i> (Houtt.) Merr.)	Menggunakan metode MTT essay	Kontrol positif yang digunakan adalah sikloheksimida	Hasil yang didapatkan menunjukkan sifat toksisitas selektif yang tinggi terhadap satu sel kanker MCF-7
31.	Status Fitofarmaka Dan Perkembangan Agroteknologi Cabe Jawa ( <i>Piper Retrofractum</i> Vahl.)	Cabe jawa ( <i>Piper retrofractum</i> )	Menggunakan metode identifikasi tanaman cabe jawa ( <i>Piper retrofractum</i> )		Hasil yang didapatkan pada tanaman <i>Piper retrofractum</i> memiliki efek androgenic dan aktivitas farmakologis lainnya yaitu antioksidan, antikanker dan antidiabetes.
32.	Cytotoxic And Apoptosis Inducing	Daun binahong ( <i>Anredera</i> )	Aktivitas sitotoksik dengan		Ekstrak daun binahong ( <i>Anredera cordofolia</i> ) memiliki

	Activity Of Ethanol And Ethyl Acetate Extracts Of Binahong Leaves ( <i>Anredera Cordofolia Tenore Steen</i> ) On Cervical Cancer Cell Lines (Hela)	<i>cordofolia</i> )	menginku basi sel hela dengan ekstrak, menghitung parameter sitotoksik IC50, menggunakan metode MTT, deteksi opoptosis dengan pewarnaan ganda acridine orange/ethidium bromide. Dan dianalisis dengan varians satu arah.		aktivitas terhadap sel hela dengan nilai IC50 masing-masing 21,84 g/ml dan 127,93 g/ml, dan mampu menginduksi apoptosis pada 21,84 g/ml dan 58,89 g/ml sehingga toksistasnya lebih berpotensi dan meningkatkan mengeluarkan molekul sel kanker serviks.
33.	Efektivitas Ekstrak Umbi <i>Typhonium flagelliforme</i> Fraksi Diklorometanolik dalam Menghambat Proliferasi Sel MCF-7 Kanker Payudara	Keladi tikus ( <i>Typhonium flagelliforme</i> )	Menggunakan metode in vitro pada sel MCF-7 dan metode MTT	Kontrol positif yaitu Cisplatin dan DMSO 1% sebagai kontrol negatif.	Fraksi <i>Typhonium flagelliforme</i> DCM menghambat proliferasi sel pada IC50 63.83 µg/mL dibandingkan dengan ekstrak daun <i>Typhonium flagelliforme</i>
34.	Potensi Ekstrak Etanol Daun Keladi Tikus ( <i>Typhonium flagelliforme</i> Lodd.) Sebagai	Keladi tikus ( <i>Typhonium flagelliforme</i> )	Menggunakan biakan sel SP- C1 dan diuji apoptosis	Menggunakan larutan RPMI	Uji statistik ekstrak <i>Typhonium flagelliforme</i> berbagai konsentrasi memiliki perbedaan signifikan, konsentrasi yang paling efektif untuk

	Induktor Apoptosis Sel Kanker Lidah Manusia (SP-C1)				menginduksi apoptosis sel kanker lidah manusia <i>Klon Supri-1</i> (SP-C1) adalah konsentrasi 125 g/mL, sehingga memiliki potensi sebagai indicator apoptosis sel kanker lidah manusia (SP-C1)
35.	An Extract of Zingiber officinale and <i>Piper retrofractum</i> Combination and Its Effect to Cancer Cell Line	Cabe jawa ( <i>Piper retrofractum</i> ) dan Jahe ( <i>Zingiber officinale</i> )	Menggunakan metode MTT, diapoptosis dengan imunofluoresensi.		Kombinasi dari <i>Piper retrofractum</i> dan <i>Zingiber officinale</i> mengandung terpenoid sedangkan <i>Piper retrofractum</i> alkaloid. Kombinasi tersebut memiliki aktivitas sitotoksik terhadap sel hela dan T47D dengan nilai IC50 33 dan 53 g/mL sehingga memberikan efek sitotoksik melalui mekanisme apoptosis.
36.	Daya Hambat Ekstrak Daun Tikus ( <i>Typhonium flagelliforme</i> Lodd.) terhadap Proliferasi Sel Kanker Lidah Manusia (Sp-c1) secara In Vitro	Kladi tikus ( <i>Typhonium flagelliforme</i> )	Menggunakan metode MTT essay	Kontrol negative digunakan adalah biakan sel dalam media <i>Rosswell Park Memorial Intitute</i> 1640 (RPMI-1640)	Ekstrak <i>Typhonium flagelliforme</i> pada konsentrasi 125 g/ml yang menghambat proliferasi sel kanker lidah (SP-C1) sebesar 59% selama 24 jam dinikubasi dan sebesar 73% sehingga dapat menghambat proliferasi sel kanker lidah manusia (SP-C1).

## BAB IV

### PEMBAHASAN

#### 4.1 Uraian Tumbuhan

Uraian tumbuhan pada tanaman umbi keladi tikus (*typhonium flagelliforme*), buah cabe jawa (*Piper retrofractum*), daun binahong (*Anredera cordifolia*), daun ketepeng cina (*Cassia alata*) dan kulit batang kayu jawa (*Lannea coromandelica*) klasifikasi tanaman, kandungan kimiadan manfaat.

##### 4.1.1 Umbi keladi tikus (*Typhonium flagelliforme*)



Gambar.1 Keladi tikus (*Typhonium flagelliforme*)

##### a. Klasifikasi (Permenkes, 2016)

kingdom : Plantae

Divisi : Spermatophyta

Subdivisi : Angiospermae

Kelas : Monocotyledoneae

Ordo : Arales

Famili : Araceae

Genus : *Thiponium*

Spesies : *Typhonium flagelliforme*



#### b. Morfologi

Keladi tikus dapat tumbuh hingga 30 cm. tanaman ini memiliki bonggol yang berwarna putih dan secara morfologi memiliki bentuk seperti segitiga (Hesananda et al., 2017). Keladi tikus tumbuh dengan bebas di daerah yang memiliki kondisi lembab. Tanaman ini termasuk kedalam keluarga *Araceae* dan termasuk tanaman berkhasiat. Keladi tikus memiliki morfologi yang khas seperti bunga yang unik menyerupai bentuk tikus. Bentuk kelopak bunga yang lonjong, berwarna kekuningan, bertangkai dan panjangnya 4-8 cm. Akarnya berwarna putih membesar membentuk umbi. Tinggi tanaman dewasa 10-20 cm (yang berkualitas bagus) dengan berat 10-20 gram setiap rumpun. Umbi Keladi Tikus berbentuk bulat londong. Untuk tanaman dewasa yang siap digunakan diameter umbi antara 1-2 cm.

#### c. Kandungan kimia

Alkaloid, saponin, steroid dan glikosida, namun belum diketahui bahan aktif yang spesifik pada keladi tikus yang berperan dalam menyembuhkan penyakit kanker. Senyawa aktifnya ialah fitol, asam heksadekanoat, asam oktadekanoat, koniferin, beta-sitosterol, beta-daukosterol, serebrosida, asam laurat, dan asam kaprat (Permenkes, 2016).

#### d. Manfaat

Keladi tikus mengandung antineoplastic atau antikanker selain itu juga bisa berkhasiat sebagai antivirus, efek farmakologi inilah yang menjadi obat utama untuk mengatasi kanker stadium lanjut. Selain itu keladi tikus juga dimanfaatkan untuk mengobati pembengkakan pada kulit. Getah keladi tikus bisa digunakan untuk mengobati patek dan bagian akar keladi tikus dapat digunakan sebagai pelega tenggorokan akibat batuk (Permenkes, 2016).

#### 4.1.2 Buah cabe jawa (*Piper retrofractum. Vahl*)



Gambar.2 Cabe Jawa (*Piper retrofractum. Vahl*)

##### a. Klasifikasi (Permenkes, 2016).

Kingdom	: Plantae
Subkingdom	: Viridiplante
Super division	: Embryophyta
Division	: Tracheophyta
Subdivision	: Spermatophyta
Class	: Magloliopsida
Superorder	: Magnolianaes
Order	: Piperales
Family	: Piperaceae
Genus	: Piper
Spesies	: <i>Piper retrofractum Vahl.</i>

##### b. Morfologi

Perawakan semak berkayu, dibagian pangkal batang, memanjat dengan akar pelekat pada batang pohon, membelit atau merayap dipermukaan tanah, tinggi atau panjang batang dapatv mencapai 10 m. Daun tunggal, letak daun tersebar, helaian daun berbentuk bulat telur sampai lonjong, pangkal daun berbentuk jantung atau membulat, ujungb daun runcing, bintik-bintik kelenjar

tenggelam di permukaan bawah, panjang helai daun 8,5-30 cm, lebar 3-13 cm, panjang tangkai daun 0,5-3 cm. Perbungaan berupa bunga mejemuk untai tegak atau sedikit mengguguk, panjang tangkai 0,5-2 cm, daun pelindung berbentuk bulat telur, panjang 1,5-2 mm, berwarna kuning waktu bunga mekar. Bulir jantan: panjang 2,5-8,5 cm, benang sari 2 kadang- kadang 3, pendek. Bulir betina: panjang ,5-3 cm, putik berjumlah 2-3 buah. Bunga berbentuk bulat, lonjong, berwarna merah cerah. Biji berukuran 2-2,5 mm (Permenkes, 2016)

c. Kandungan kimia

Buah cabe jawa mengandung minyak atsiri 0,9%, zat pedas piperin 4-6%, resin (kavisin), asam palmitik, 1- undecylenyl-3-4-methylenedioxy enzene, piperidin, sesamin. Senyawa lain adalah asam palmitat, asam tetrahidropiperat, N-isobutyl decatrans-2 (Permenkes, 2016)

d. Kandungan kimia

Buah cabe jawa mengandung minyak atsiri 0,9%, zat pedas piperin 4-6%, resin (kavisin), asam palmitik, 1- undecylenyl-3-4-methylenedioxy enzene, piperidin, sesamin. Senyawa lain adalah asam palmitat, asam tetrahidropiperat, N-isobutyl decatrans-2 (Permenkes, 2016)

#### 4.1.3 Daun binahong (*Anredera cordifolia*)



Gambar.3 Binahong (*Anredera cordifolia*)

##### a. Klasifikasi (Anwar et al., 2016)

Kingdom	: Plantae
Sub kingdom	: Tracheobionta
Superdivisi	: Spermatophyta
Divisi	: Magnoliophyta
Kelas	: Magnoliopsida
Subkelas	: Hamamelidae
Ordo	: Caryophyllales
Famili	: Basellaceae
Genus	: Anredera
Spesies	: Anredera cordifolia

##### b. Morfologi

Binahong (*Anredera cordifolia*) memiliki umbi yang berbentuk silindris dengan tekstur permukaan yang tidak rata, ukuran panjangnya bervariasi antara 4-7 cm dengan diameter 0,5–2 cm dan berdaging lunak. Tumbuhan ini mudah tumbuh di dataran rendah maupun dataran tinggi. Pada pengamatan mikroskopis dari irisan melintang dan serbuk umbi binahong, jaringan yang tampak adalah jaringan dasar (parenkim), berkas pengangkutan (xylem dan floem) dan benda ergastrik berupa amilum (Anwar et al., 2016)

c. Kandungan kimia

Skrining fitokimia yang dilakukan pada daun binahong diketahui mengandung flavonoid, saponin, steroida atau triterpenoid, alkaloid, polifenol, monopolisakarida termasuk L-Arabinosa, DGalaktose, L-rhamnosa, D-glukosa dan kumarin. Ekstrak etil asetat daun binahong mempunyai aktivitas rendah sebagai antioksidan dengan nilai IC 50 sebesar 1458,8 ppm (Anwar et al., 2016)

d. Manfaat

Senyawa tinggi flavanoid binahong didapatkan dari daun, batang, umbi-umbian dan bunga nya yang berkhasiat sebagai antimikroba. Flavanoid memiliki peran langsung sebagai fungsi antibiotik yang berspektrum luas. Kandungan ini membuat fungsi permeabilitas bakteri terganggu dan akhirnya sel bakteri menjadi kehilangan aktivitas biologisnya. Daun binahong juga memiliki aktivitas antioksidan, asam askorbat, dan senyawa fenoli yang memiliki kemampuan melawan bakteri gram positif dan gram negative (Anwar et al., 2016)

**4.1.4 Daun ketepeng Cina (*Cassia alata*)**



Gambar.4 Ketepeng Cina (*Cassia alata*)

a. Klasifikasi (Wahyuni, 2016)

Kingdom : Plantae

Divisio : Magnoliophyta

Clasis : Magnoliopsida

Ordo : Leguminosales

Familia : Leguminosae

Genus : Cassia

Species : *Cassia alata*

#### b. Morfologi

Ketepeng cina merupakan perdu dengan tinggi sampai 5 cm. akar tunggang, berbentuk bulat dan berwarna kehitaman. Batangnya berbentuk bulat, percabangan simpodial, dan berwarna cokelat. Daun majemuk menyirip genap dan terdiri atas anak daun yang berjumlah 8-24 pasang. Anak daun berbentuk lonjong sampai jorong. Ujung tumpul, pangkal membulat, tepi rata, panjang 3-15 cm, lebar 2-9 cm. tangkai anak daun pendek dan berwarna hijau. Bunga majemuk dan berbentuk tandan. Perhiasan bunga terdiri atas kelopak dan mahkota, dilengkapi dengan daun pelindung yang pendek dan berwarna jingga. Kelopakbunga berbagi 5. Mahkota bunga berbentuk kupu-kupu dan berwarna kuning. Benang sari berjumlah 3 (Wahyuni. 2016)

#### c. Kandungan kimia

Ketepeng cina mengandung alkaloi, flavonoid, tanin, saponin, minyak volatile, antrakuinon, senyawa fenolik, dan steroid, 2-hydroxy-methylantrhaquinone, renin, emadol, aloe emodin, seskuiterpen (Wahyuni, 2016)

#### d. Manfaat

Penggunaan ketepeng cina sebagai tanaman obat secara empiris telah lama digunakan oleh masyarakat sebagai pengobatan untuk konstipasi, nyeri

perut, penyakit kulit, diabetes, anemia, antiinflamasi, rematik. Dari aspek farmakologi, ketepeng cina memiliki aktivitas sebagai antiinflamasi, dimana ekstrak metanol dari daun ketepeng cina dengan dosis 400mg/kg BB menunjukkan penghambatan maksimum dari udem sebesar 40,33%, 31,37%, 29,15% yang dicoba pada kaki tikus yang telah diinduksi dengan histamine serotonin serta mengurangi 48,13% berat granuloma (Wahyuni,D. 2016).

#### 4.1.5 Kulit batang kayu jawa (*Lannea coromandelica*)

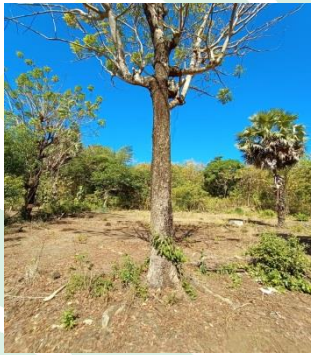

Gambar.5 Pohon Kayu Jawa (*Lannea coromandelica*)

a. Klasifikasi (Permenkes, 2016).

Kingdom : Plantae

Divisio : Magnoliophyta

Clasis : Magnoliopsida

Ordo : Sapindales

Familia : Anacardiaceae

Genus : Lannea

Species : *Lannea coromandelica*

b. Morfologi

Genus *Lannea* termasuk famili Anacardiaceae. *Lannea coromandelica* Merr. adalah tanaman berbentuk pohon, tinggi 10 – 20 meter, berasal dari India. Namanya yang lama adalah *Odina wodier* Roxb. atau *Lannea grandis*



*Engl.* Selain sebagai tanaman pelindung, kerap kali ditanam sebagai tanaman pagar. Tanaman ini memiliki batang yang bengkok bertonjolan, ranting-ranting yang besar. Daunnya adalah daun majemuk menyirip gasal. Anak daun bertangkai, memiliki ujung meruncing. Bunganya berkelamin satu (uniseksual), berumah dua. Malai bunga betina panjangnya 10-20 cm, tangkai bunga sangat pendek, kelopak panjangnya kurang lebih 1mm, daun mahkota 3 mm. Daun mahkota bunga betina ini warnanya kuning hijau kemerahan. Bunga jantan tidak ditemukan di Jawa. Buah tanaman ini berbentuk bulat memanjang, panjangnya kurang lebih 1,5 cm. Tanaman ini dapat tumbuh di tanah gersang (tanah berkapur) dan sangat mudah diperbanyak lewat stek batangnya (Permenkes, 2016).

#### c. Kandungan kimia

Hasil skrining fitokimia menunjukkan bahwa pada ekstrak kulit batang kayu jawa memberikan hasil positif terhadap golongan senyawa flavonoid yang ditandai dengan warna orange pada pengujiannya, ekstrak kulit batang kayu jawa juga mengandung fenolik ditandai dengan warna hijau, dan ekstrak kayu jawa juga mengandung saponin, dan tanin (Permenkes, 2016).

#### d. Manfaat

Kulit batang kayu jawa dapat dimanfaatkan sebagai pengobatan terutama dalam mengobati luka. Telah terbukti bahwa ekstrak kulit batang kayu jawa memiliki aktivitas penyembuhan luka sayat pada tikus putih, hal ini disebabkan oleh kandungan senyawa yang terdapat pada ekstrak kulit batang kayu jawa. Senyawa tanin yang dimiliki ekstrak kulit batang kayu jawa dapat berperan sebagai astringent pada luka sedangkan saponin bekerja meningkatkan kecepatan epitelisasi (Permenkes, 2016).

#### **4.2 Kanker**

Kanker adalah sekelompok penyakit yang ditandai dengan pertumbuhan dan penyebaran sel abnormal yang tidak terkontrol. Jika penyebaran sel tidak terkontrol dapat menyebabkan kematian. Meskipun penyebab kanker tidak sepenuhnya dipahami, tetapi banyak faktor yang diketahui meningkatkan penyakit kanker seperti, jenis kelamin wanita lebih rentan terkena penyakit kanker, usia semakin tua umur seseorang maka semakin rentan terhadap penyakit kanker dan anak-anak juga dapat terkena kanker, gaya hidup dan pola makan yang tidak sehat yaitu mengkonsumsi alkohol dan kelebihan berat badan dan ada juga yang memiliki riwayat penyakit genetik. Faktor resiko ini yang dapat mendorong pertumbuhan kanker (Facts, 2019).

#### **4.3 Sel Kanker**

Sel kanker adalah sel yang tidak mengetahui sinyal kapan mereka berhenti melipat ganda. Sel ini tidak mampu berinteraksi secara sinkron dengan lingkungan sekitarnya dan membelah tanpa terkendali serta bersaing dengan sel normal dalam memperoleh bahan makanan dan oksigen dari tubuh. Sel kanker terbentuk melalui perubahan genetik rangkap atau ganda dalam sel induk dari suatu organ tubuh. Sebagai perubahan yang tidak dihilangkan ini akan menumpuk bersamaan dengan bertambahnya umur yang terkadang tidak dapat dihindari. Prediposisi genetic, faktor lingkungan dan gaya hidup adalah faktor-faktor yang penting terhadap munculnya kanker (Maria et al, 2017).

Pertumbuhan sel kanker yang sangat cepat akan menginduksi keadaan kekurangan oksigen (hypoksia) pada sel kanker tersebut, oleh karena itu sel kanker akan merespon dengan mengekskresikan *hypoxia inducible factor* (HIF). Dalam keadaan hipoaksia, HIF akan masuk dan terakumulasi dalam nukleus (inti sel), dimana HIF ini merupakan signal transduksi dalam menginduksi peristiwa

angiogenesis sel endotel. Faktor pertumbuhan seperti VEGF, *Fibroblas Growth Factor* (FGF) dan TFG akan menginduksi jalur-jalur (seperti PLC $\gamma$ , P13K, Src, Smad signaling) yang akan mengakibatkan proliferasi sel endotel, pengikatan permeabilitas vascular dan migrasi sel endotel. Ekstrasellular Matrix Protoase dan beberapa regulator akan menginduksi matrix remodeling yang akan mempersiapkan migrasi sel endotel dari pembuluh darah yang telah ada (bost) membentuk pembuluh baru. Cytokines akan meningkatkan pertumbuhan kanker dan menginduksi ekspresi protein signal (seperti Slit2) yang akan mengembangkan pembentukan jaringan penghubung pembuluh darah dengan sel kanker. Selain keadaan hipoksia, jalur P13K dan Ras juga dapat meningkatkan ekspresi HIF dengan inflamasi akan mengakibatkan munculnya magropagh dan *bone marrow-derived inflammatory cells* (BDMC) pada area yang didesak oleh sel kanker, dimana monosit ini akan menginduksi angiogenesis dengan cara yang sama, yaitu dengan pelepasan protein-protein yang akan menginduksi pembuluh darah baru (Sari, 2018).

#### **4.4 Senyawa yang terkandung pada (*Typhonium flagelliforme*, *Piper retrofractum*, *Anredera cordifolia*, *Cassia alata*, *Lannae coromandelica*) berpotensi sebagai penghambat sel kanker.**

Berdasarkan jurnal yang telah dilakukan maka didapatkan tanaman yang mengandung senyawa yang berpotensi sebagai penghambat sel kanker diantaranya :

Pada penelitian ini dibahas potensi yang ditemukan pada tanaman ekstrak umbi keladi tikus (*thyponium flagelliforme*), ekstrak buah cabe jawa (*Piper retrofractum*), ekstrak daun binahong (*Anredera cordifolia*), ekstrak daun

ketepeng cina (*Cassia alata*) dan ekstrak kulit batang kayu jawa (*Lannea coromandelica*) sebagai penghambat sel kanker.

(Harhari et al., 2011) (Purwaningsih et al., 2016) (Proborini, 2016) (Yani et al., 2020) (Ekowati et al., 2011) (Sriwiryajan et al., 2014) (Evizal, 2013) (Hasan et al., 2016) (Poomirat et al., 2020) (Mulia et al., 2016) (Sozianty & Febriansah, 2020) (Yuliani et al., 2015) (Febriansah & Lakshita, 2021) (Utami & Januarti, n.d.) (Dita maria dkk, 2019) (Rahardhian, 2018) (Royani et al., 2018) (Kurniasih et al., 2015) (Phutsisen et al., 2019).

Pada penelitian ini menggunakan ekstrak dengan pelarut etanol-air, etil asetat, methanol, nheksan, kloroform, dan etanol ). (Harhari et al., 2011) (Purwaningsih et al., 2016) (Proborini, 2016) (Yani et al., 2020) (Ekowati et al., 2011) (Sriwiryajan et al., 2014) (Evizal, 2013) (Hasan et al., 2016) (Poomirat et al., 2020) (Mulia et al., 2016) (Sozianty & Febriansah, 2020) (Yuliani et al., 2015) (Febriansah & Lakshita, 2021) (Utami & Januarti, n.d.) (Dita maria dkk, 2019) (Rahardhian, 2018) (Royani et al., 2018) (Kurniasih et al., 2015) (Phutsisen et al., 2019).

Pada penelitian ini dapat dilakukan aktivitas sitotoksik  $IC_{50}$  pada ekstrak tanaman keledai tikus (*Typhonium flagellforme*)  $<0,001 \mu g/ml$ ,  $63,08 \mu g/ml$ ,  $30,19 g/ml$ ,  $17,40 g/ml$ ,  $6,95 g/ml$ ,  $9,73 g/ml$ ,  $17,40 g/ml$ ,  $6,95 g/ml$ ,  $9,73 g/ml$ ,  $1,60 g/ml$ ,  $1,09 g/ml$  (Putra et al., 2012) (Rukhmia, 2018) (Amalia, 2016) (Maysarah et al., 2020) (Lai et al., 2010), pada ekstrak tanaman cabe jawa (*Piper retrofractum*) mendapatkan nilai toksisitas  $8,33 g/ml$ ,  $1,27 g/ml$ ,  $7,48 g/ml$ ,  $0,57 g/ml$ ,  $83,662 ppm$ ,  $83, 662 ppm$  (Evizal, 2013) (Akter et al., 2014), pada ekstrak

daun binahong (*Anredera cordifolia*) <0,001 g/ml, 1073 g/ml, 486 g/ml, 75 g/ml, 191 g/ml, 21,84 g/ml, 127 g/ml, 75 g/ml, 85,52 g/ml (Sozianty & Febriansah, 2020) (Yuliani et al., 2015) (Febriansah & Lakshita, 2021) (Utami & Januarti, n.d.) (Dita maria dkk, 2019) (Rahardhian, 2018) (Royani et al., 2018), pada ekstrak tanaman ketepeng cina (*Cassia alata* L) mendapatkan nilai toksisitas 19,50 g/ml, 39,06 g/ml, 37,4 g/ml, (Chahardehi et al., 2021) (Phutsisen et al., 2019) (Sugumar et al., 2019), pada ekstrak tanaman kayu jawa (*Lannae coromandelica* (Houtt.) Merr) mendapatkan nilai toksisitas 1,0 mg/ml (Haruna et al., 2018).

Pada sampel penelitian ini memiliki kandungan metabolit sekunder seperti alkaloid, monoterpen, seskuiterpen, diterpen, flavonoid, dan steroid. diketahui memiliki sifat sebagai antikanker, antiradang, antimikroba, antioksidan, antidiabetik, dan anti-HIV (Yuliani et al., 2015) (Akter et al., 2014) (Haruna et al., 2018) (Amalia, 2016) (Sugumar et al., 2019).

Senyawa alkaloid isoquinolin dan quinolin memiliki efek antikanker. Pada sampel penelitian ini adalah contoh alkaloid isoquinolin. Beberapa penelitian telah menunjukkan bahwa sampel yang digunakan pada penelitian memiliki potensi sebagai antikanker pada eksperimen in-vivo (Harhari et al., 2011). Mekanisme dari kelima sampel yaitu dalam memacu apoptosis dengan menginduksi sinyal kematian sel. dan berperan dalam penurunan Bcl-2 yang merupakan agen anti apoptosis, sehingga jika Bcl-2 ditekan, maka meningkatkan kemungkinan sel untuk mengalami apoptopsis (Sozianty & Febriansah, 2020). senyawa terpenoid merupakan kelas terbesar dari produk alami dan reservoir yang kaya akan

senyawa kandidat untuk penemuan obat. Upaya terbaru dalam penelitian dan pengembangan obat kanker/ sitotoksik yang berasal dari produk alami telah diidentifikasi. Berbagai terpenoid yang mampu menghambat proliferasi dan metastasis sel kanker melalui beberapa mekanisme telah dilakukan seperti pada penelitian yang dilakukan oleh (Haruna et al., 2018). Pengujian dua sel kanker yaitu HepG2 dan MCF-7 dengan metode MTT, menyatakan bahwa golongan terpenoid memiliki  $IC_{50}$  sebesar 1,60 g/ml dan 1,09 g/ml. aktivitas sitotoksik yang sangat kuat ini diduga karena adanya senyawa golongan terpenoid yang telah terkandung didalamnya. Hal ini didukung oleh penelitian (Asmah et al., 2020). Yang menyatakan senyawa steroid diketahui mempunyai aktivitas biologi sebagai antitumor dan menunjukkan aktivitas sitotoksik yang sangat kuat terhadap sel tumor pada manusia dan ditemukan beberapa senyawa steroid yang mempunyai aktivitas sebagai anti tumor secara invitro (Harhari et al., 2011) . flavonoid dapat menghambat kasinogenesis dan mempengaruhi proses molekuler dalam tahap inisiasi, promosi dan perkembangan kanker. Beberapa flavonoid dilaporkan sebagai inhibitor aromatase dalam karsinoma payudara, sehingga flavonoid merupakan agen yang berpotensi dapat menghambat kanker payudara. Seperti pada penelitian (Putra et al., 2012) senyawa flavonoid menunjukkan aktifitas yang lebih tinggi dibandingkan cisplatin sebagai kontrol positif. Hal ini didukung oleh hasil penelitian uji aktivitas sitotoksik flavonoid secara in vitro terhadap sel yang beragam tidak menunjukkan adanya hubungan antara senyawa flavonoid dalam kelas yang sama atau dengan jenis dan posisi substituenya dengan aktivitas antiproliferatif. Senyawa kelompok flavonoid, kaempferol 3-Oa-

ramnosida dari fraksi etil asetat menunjukkan aktivitas sitotoksik terhadap sel murine leukemia P35 dengan  $IC_{50}$  53 g/ml (Amalia, 2016). senyawa flavonoid, seperti flavanon, daidzein, genistein, dari luteolin dapat menghambat sel kanker payudara manusia MCF-7. Senyawa kuersetin yang diperoleh dari sampel penelitian ini dapat menghambat aktivitas sel kanker payudara manusia T47D (Rukhmia, 2018).

Berdasarkan beberapa jurnal yang telah diteliti pada kelima sampel tersebut, telah diuji pada 4 jenis sel kanker yaitu sel Hela (kanker servik), sel T47D dan sel MCF-7 (kanker payudara), dan sel HepG2. Dari beberapa jurnal yang telah diteliti bahwa kelima sampel pada penelitian ini menggunakan ekstrak etanol, metanol, kloroform, nheksan, etil asetat pada sel Hela yang paling baik diperoleh nilai  $IC_{50}$  sebesar  $30,09 \pm 6,05 \mu\text{g/ml}$  selama 24 jam. Percobaan sel Hela menggunakan ekstrak metanol dengan rentang waktu yang sama yaitu 48 jam terdapat hasil yang berbeda yaitu 7,8 g/ml (Rahardhian, 2018) dan 24,48 g/ml (dita maria virginia, roni permana saputra, 2019) hal ini terjadi karena adanya perbedaan konsentrasi dari masing-masing peneliti. Pada sel kanker T47D didapat hasil yang paling baik pada buah Yaitu menggunakan fraksi alkaloid PH 7 dengan nilai  $IC_{50}$  sebesar 33 g/ml (Ekowati et al., 2011). Sedangkan pada kanker sel kanker MCF-7 didapatkan hasil nilai yang sama pada ekstrak metanol dan kloroform dengan nilai  $IC_{50} > 0,001$  g/ml. Dan pada sel kanker HepG2 didapat hasil yang sama pada ekstrak metanol dan kloroform dengan nilai  $IC_{50} > 100$ . Pada pengujian menggunakan kulit batang didapatkan hasil yang paling baik pada sel T47D yang menggunakan ekstrak alkaloid PH 7 dengan nilai  $IC_{50}$  sebesar 53 g/ml dan pada sel MCF-7



didapat hasil yang paling baik menggunakan ekstrak kloroform dengan nilai  $IC_{50}$  sebesar 4,35 g/ml. ekstrak dinyatakan aktif apabila memberikan nilai  $IC_{50}$  10-100 g/ml (Hasan et al., 2016).

Berdasarkan penelitian oleh (dita maria virginia, roni permana saputra, 2019) mengenai *Selective Cytotoxic Activity Of Anredera cordifolia Leaves Extract Towards Hela Cells* bahwa dalam setiap perlakuan menggunakan pelarut n-heksan terbukti menghambat pertumbuhan sel. Nilai  $IC_{50}$  tertinggi yang diperoleh dari ekstrak n-heksan *Anredera cordifolia* daun  $62,4x5 \pm 2,76$  g/ml dan  $IC_{50}$  ciplatin sebagai kontrol positif adalah  $0,25 \pm 0.19$  g/ml. Untuk mengetahui aktivitas ekstrak pada daun adalah dengan mengukur kematiansel dengan memodulasi siklus sel, perlakuan ekstrak dengan 10 g/ml menyebabkan penumpukan siklus sel pada fase G0/G1 sebesar 56,70 % dan 65,56% dan untuk siklus sel control adalah 45,375. Pada fase S, akumulasi setelah perlakuan ekstrak 19,81% dan 15,19% dan untuk control 18,57%. Fakta ini menunjukkan bahwa ekstrak daun *Anredera cordifolia* dapat menghambat di fase S. Dalam analisis siklus sel, ekstrak menunjukkan akumulasi fase G0/G1 dan S yang lebih tinggi dibandingkan dengan sel kontrol. Analisis ini juga menunjukkan bahwa sel-sel mengalami apoptosis, ditunjukkan oleh terjadinya apoptosis selama penghambatan siklus sel pada fase G0/G1. Hasil ini menunjukkan bahwa ekstrak *Anredera cordifolia* memiliki aktivitas siklus sel Hela.

Pada jurnal *Anti-proliferative and Anti-metastatic Agents of Balinese Long Pepper (Piper retrofractum V) Extract in Breast Cancer* (Yani et al., 2020) menyatakan bahwa buah mengandung piperin, flavonoid dan minyak astiri yang

dapat menghambat CYP3A4 dan p84, memiliki efek menghambat pertumbuhan sel kanker payudara. Ekspresi CYP3A4 dikaitkan dengan agresivitas tumor pada pola kanker payudara yang mengganggu regulasi CYP3A4 yang mungkin memiliki konsekuensi biologis dan seluler yang penting dalam jalur perkembangan onkogenik dari transformasi hingga progresi. P84 adalah pensinyal regulasi utama yang terkenal yang mengontrol proliferasi sel, metabolisme dan kelangsungan hidup sel kanker. Oleh karena itu, beberapa inhibitor, seperti everolimus, telah dikembangkan dan digunakan untuk pengobatan untuk menginduksi apoptosis pada sel kanker. Hasil menunjukkan bahwa tingkat ekspresi berbagai gen CYP3A4 diturunkan regulasi sebagai bukti dari uji RT-PCR. Hasil ini menunjukkan potensi buah *Piper retrofractum* V untuk menghambat sel kanker melalui jalur CYP3A4 dan p84 terhadap sel kanker payudara.

#### **4.4.1 Sitotoksik**

Pengujian mengenai *Pengaruh Ekstrak Etanol Herba Keladi Tikus (Typhonium flagelliforme L) Terhadap Sel Kanker Payudara MCF-7 Dan T47D* (Rukhmia, 2018). Pengujian terhadap sel kanker payudara MCF-7 dan T47D menggunakan metode MTT. Aktivitas dehidrogenase mitokondria sel hidup akan mereduksi warna kuning MTT membentuk warna ungu. Warna gelap dan berserabut yang nampak pada pengamatan merupakan kristal formazan setelah pemberian MTT. Pada sel yang mati tidak ditemukan kristal ungu formazan tetapi kuning seperti medium. Perolehan dengan tiga kali pengulangan didapatkan nilai  $IC_{50}$  terkecil dari ekstrak etanol adalah  $46,60 \pm 0,19$  g/ml. Ekstrak etanol

dinyatakan apabila memberikan nilai  $IC_{50}$  10-100 g/ml. Sedangkan pada ekstrak ini memiliki  $IC_{50}$  dibawah 100 g/ml. Semakin kecil nilai  $IC_{50}$  maka semakin tinggi nilai aktivitas sitotoksiknya. Maka dapat dikatakan bahwa ekstrak etanol *Typonium flagelliforme* mempunyai aktivitas sitotoksik yang poten terhadap sel kanker MCF-7 dan T47D. pada ekstrak ini memiliki kandungan alkaloid dari genus yaitu golongan isoquinolin.

Berdasarkan peneliti oleh (Sugumar et al., 2019), mengenai *Pharmacological analysis of hydroethanolic extract of Senna alata (L.) for in vitro free radical scavenging and cytotoxic activities against HepG2 cancer cell line* bahwa ekstrak kloroform dan methanol dari *Senna alata*. Mengandung senyawa terpenoid dan alkaloid, kemudian meninggalkan senyawa hydroethanolic yang memiliki potensi antioksidan yang baik mendekati standar, dan ditemukan memiliki toksisitas yang baik terhadap HepG2, pada ekstrak ini memiliki aktivitas sitotoksik terkuat terhadap HepG2 dengan nilai  $IC_{50}$  37,3 g/ml dan 64,7 g/ml. maka ekstrak kloroform dan ekstrak methanol pada *Senna alata* memiliki aktivitas sitotoksik sedang terhadap sel kanker HepG2.

#### **4.4.2 Apoptosis**

Menurut (Fristiohady, 2020), apoptosis berperan penting dalam menghilangkan sel-sel yang rusak atau abnormal. Ketidak cukupan apoptosis menjadi salah satu mekanisme yang mendasari perkembangan tumor. Sel-sel kanker menghindari apoptosis sehingga memicu proliferasi berlebihan. Terdapat dua jalur pensinyalan pada apoptosis, jalur ekstrinsik dan jalur intrinsik. Caspase

berperan pada jalur ekstrinsik, dan anggota keluarga Bcl-2 berperan pada jalur intrinsik. Caspase yang terlibat dalam apoptosis dapat dikelompokkan berdasarkan mekanisme kerja sebagai inisiator dan efektor. Bcl2 dapat berupa molekul antiapoptosis dan pro-apoptosis. Bcl-2 antiapoptosis dapat bekerja sama dengan sinyal pro-proliferasi untuk menginduksi inisiasi dan perkembangan kanker payudara. Bcl-2 pro-apoptosis dapat mendukung proses apoptosis sehingga dapat menghilangkan sel-sel berlebih atau sel-sel yang rusak.

#### 4.5 Tinjauan Islam

Adapun ayat yang berhubungan dengan penelitian ini adalah yang menyebutkan tentang potensi tumbuh-tumbuhan untuk dimanfaatkan oleh manusia. Sebagaimana yang dijelaskan dalam firman Allah Swt., dalam QS. Asy-syu'araa/26 : 7-9

أَو لَمْ يَرَوْا إِلَى الْأَرْضِ كَمْ أَنْبَتْنَا فِيهَا مِنْ كُلِّ زَوْجٍ كَرِيمٍ ۚ إِنَّ فِي ذَلِكَ لَآيَةً وَمَا كَانَ أَكْثَرُهُمْ مُؤْمِنِينَ ۗ وَإِنَّ رَبَّكَ لَهُوَ الْعَزِيزُ الرَّحِيمُ ۙ

Terjemahnya :

Dan apakah mereka tidak memperhatikan bumi, berapakah banyaknya kami tumbuhkan di bumi itu berbagai macam tumbuh-tumbuhan yang baik? Sesungguhnya pada yang demikian itu benar-benar terdapat suatu tanda kekuasaan Allah Swt., dan kebanyakan mereka tidak beriman. Dan Sesungguhnya Tuhanmu benar-benar dialah yang Maha Perkasa lagi Maha Penyayang (Q.S. Asy-syu'araa/26 : 7-9) (Kementrian agama, 2014)

Dari ayat di atas dapat disimpulkan bahwa kita sebagai manusia sangat penting memperhatikan alam disekitar kita khususnya pada tumbuh-tumbuhan dengan memperhatikan maka dapat dipahami tanda-tanda kekuasaan Allah Swt., harus disadari bahwa tumbuh-tumbuhan yang diciptakan oleh Allah Swt.,

memiliki manfaat yang banyak bagi manusia, potensi dari tumbuh-tumbuhan herbal digunakan sebagai salah satu sarana pengembangan sediaan obat, agar dapat meminimalisir efek samping dari suatu penyakit. Menemukan obat baru untuk mencegah suatu penyakit. Pada kasus obat-obatan antikanker yang telah beredar, dapat menimbulkan efek samping maupun resistensi yang diakibatkan penggunaan obat sintetik.

Dari ayat tersebut Allah Swt., menjelaskan bahwa begitu banyak nikmat yang telah Allah Swt., berikan kepada umatnya dengan tumbuh-tumbuhan yang ada diatas muka bumi ini yang dapat dimanfaatkan untuk manusia. Al-Qur'an menjelaskan bahwa tumbuh-tumbuhan yang ada dimuka bumi ini memiliki manfaat dan fungsi masing-masing agar manusia dapat digunakan dengan sebaik-baiknya.

Berdasarkan dari ayat diatas dapat diketahui bahwa Allah Swt., telah memperlihatkan kekuasaannya sebagai sang pencipta alam dan seluruh isinya sehingga bagaimana pun kecerdasan dari manusia melakukan pengobatan dan rekayasa genetik belum mampu melewati ketentuan Allah Swt., karena Allah Swt lebih mengetahui apa yang ada dibumi dan dilangit.

## BAB V

### PENUTUP

#### 5.1 Kesimpulan

Berdasarkan hasil pencarian data-data dari beberapa jurnal/artikel didapatkan hasil bahwa, Senyawa yang terkandung pada tanaman umbi keladi tikus (*thyponium flagelliforme*), buah cabe jawa (*Piper retrofractum*), daun binahong (*Anredera cordifolia*), daun ketepeng cina (*Cassia alata*) dan kulit batang kayu jawa (*Lannea coromandelica*) yang berpotensi sebagai penghambat sel kanker adalah :

1. Kandungan kimia pada daun keladi tikus adalah alkaloid, saponin, steroid dan glikosida, namun belum diketahui bahan aktif yang spesifik pada keladi tikus yang berperan dalam menyembuhkan penyakit kanker. Senyawa aktifnya ialah fitol, asam heksadekanoat, asam oktadekanoat, koniferin, beta-sitosterol, beta-daukosterol, serebrosida, asam laurat, dan asam kaprat.
2. Skrining fitokimia yang dilakukan pada daun binahong diketahui mengandung flavonoid, saponin, steroida atau triterpenoid, alkaloid, polifenol, monopolisakarida termasuk L-Arabinosa, DGalaktose, L-rhamnosa, D-glukosa dan kumarin.
3. Buah cabe jawa mengandung minyak atsiri 0,9%, zat pedas piperin 4-6%, resin (kavisin), asam palmitik, 1- undecylenyl-3-4-methylenedioxy enzene, piperidin, sesamin. Senyawa lain adalah asam palmitat, asam tetrahidropiperat, N-isobutyl decatrans-2.
4. Hasil skrining fitokimia menunjukkan bahwa pada ekstrak kulit batang kayu jawa memberikan hasil positif terhadap golongan senyawa flavonoid yang ditandai dengan warna orange pada pengujiannya, ekstrak kulit batang kayu

jawa juga mengandung fenolik ditandai dengan warna hijau, dan ekstrak kayu jawa juga mengandung saponin, dan tanin.

5. Ketepeng cina mengandung alkaloid, flavonoid, tanin, saponin, minyak volatil, antrakuinon, senyawa fenolik, dan steroid, 2-hydroxy-methylantrhaquinone, renin, emadol, aloe emodin, seskiterpen.

## 5.2 *Saran*

Sebaiknya perlu dilakukan pengujian lebih lanjut dan lebih spesifik mengenai tanaman umbi keladi tikus (*thyponium flagelliforme*), buah cabe jawa (*Piper retrofractum*), daun binahong (*Anredera cordifolia*), daun ketepeng cina (*Cassia alata*) dan kulit batang kayu jawa (*Lannea coromandelica*) sebagai penelitian eksperimental sitotoksik dan juga pada penelitian klinis dalam menguji efek atau potensi dari tanaman umbi keladi tikus (*thyponium flagelliforme*), buah cabe jawa (*Piper retrofractum*), daun binahong (*Anredera cordifolia*), daun ketepeng cina (*Cassia alata*) dan kulit batang kayu jawa (*Lannea coromandelica*) sebagai penghambat sel kanker.



## DAFTAR PUSTAKA

- Akter, R., Uddin, S. J., Grice, I. D., & Tiralongo, E. (2014). Cytotoxic activity screening of Bangladeshi medicinal plant extracts. *Journal of Natural Medicines*, 68(1), 246–252. <https://doi.org/10.1007/s11418-013-0789-5>
- Amalia, P. K. (2016). Uji Aktivitas Ekstrak Etanol Daun Keladi Tikus (*Thyponium flagelliforme* L), Kemangi (*Ocimum sanctum* L.), dan Pepaya (*Carica papaya* L.) Terhadap Sel MCF-7. *Skripsi*, 1–15.
- Anwar, T. M., Soleha, T. U., Kedokteran, F., Lampung, U., Mikrobiologi, B., Kedokteran, F., & Lampung, U. (2016). *Manfaat Daun Binahong ( Anredera cordifolia ) sebagai terapi Acne Vulgaris Benefit of Binahong ' s Leaf ( Anredera cordifolia ) as a treatment of Acne Vulgaris. 5*, 179–183.
- Asmah, N., Halimatussakdiah, H., & Amna, U. (2020). Analisa Kandungan Senyawa Metabolit Sekunder Ekstrak Daun Ketepeng Cina (*Cassia alata* L.) dari Bireum Bayeun, Aceh Timur. *QUIMICA: Jurnal Kimia Sains Dan Terapan*, 2(2), 7–10. <https://doi.org/10.33059/jq.v2i2.2646>
- Chahardehi, A. M., Arsad, H., Ismail, N. Z., & Lim, V. (2021). Low cytotoxicity, and antiproliferative activity on cancer cells, of the plant senna alata (*Fabaceae*). *Revista de Biologia Tropical*, 69(1), 317–330. <https://doi.org/10.15517/rbt.v69i1.42144>
- dita maria virginia, roni permana saputra, and agustina setiawan. (2019). SELECTIVE CYTOTOXIC ACTIVITY OF *Anredera cordifolia* LEAVES EXTRACT TOWARDS HELA CELLS. *Biotropia*, 26(1), 1–8. <https://doi.org/10.11598/btb.2019.26.1.000>
- Ekowati, H., Septiyaningsih, S., & Harwoko, H. (2011). An Extract of *Zingiber officinale* and *Piper retrofractum* Combination and Its Effect to Cancer Cell Line. *Indonesian Journal of Cancer Chemoprevention*, 2(1), 173. <https://doi.org/10.14499/indonesianjcanchemoprev2iss1pp173-181>
- Emilio Kalonio, D., Hendriani, R., Elisabeth Barung, dan N., Farmasi, J., Kesehatan Kemenkes Manado, P., Raya Bandung, J., & Km, S. (2017). Aktivitas Antikanker Tanaman Genus *Clerodendrum* (Lamiaceae): Sebuah Kajian Anticancer Activity Of Plant Genus *Clerodendrum* (Lamiaceae): A Review. *Traditional Medicine Journal*, 22(3), 2017.
- Evizal, R. (2013). *STATUS FITOFARMAKA DAN PERKEMBANGAN AGROTEKNOLOGI CABE JAWA (Piper Retrofractum Vahl.)*. 18(1), 34–40.
- Fachreza Erdi Pratama, R. F. N. (2013). Farmaka. *Review: Senyawa Aktif Antikanker Dari Bahan Alam Dan Aktivasnya*, 4, 1–15.
- Facts, C. (2019). *Cancer Facts & Figures 2019*.
- Farmasi, J., Ilmu, F., Universitas, K., Negeri, I., & Makassar, A. (2016). *Terhadap Artemia Salina Leach Yang Berpotensi Sebagai Agen Antikanker*. 4(1).

- Febriansah, R., & Lakshita, H. A. (2021). Co-chemotherapeutic effect of n-hexane fraction of binahong (*Anredera cordifolia* [tenore] steen.) on widr colon cancer cell line. *Open Access Macedonian Journal of Medical Sciences*, 9(T4), 77–82. <https://doi.org/10.3889/oamjms.2021.5810>
- Fristiohady, adryan & Agustina, I (2020). *Apoptosis Pada Kanker Payudara*. Akbar Juara, 5 (1), 130-131.
- Harhari, K. P. Y., Supriatno, & Medawati, A. (2011). Daya Hambat Ekstrak Etanol Daun Keladi Tikus (*Typhonium flagelliforme* Lodd.) terhadap Proliferasi Sel Kanker Lidah Manusia (Sp-c1) secara In Vitro. *Jurnal Mutiara Medika*, 11(1), 14–18.  
<http://journal.umy.ac.id/index.php/mm/article/view/922>
- Haruna, N., Hamzah, Z. A., Syakri, S., Ismail, I., & Hamzah, N. (2018). Efek Ekstrak Metanol dan Partisi dari Kulit Batang Kayu Jawa (*Lannea coromandelica* Houtt. Merr.) terhadap Pertumbuhan Sel HeLa dan MCF-7. *Ad-Dawaa' Journal of Pharmaceutical Sciences*, 1(2).  
<https://doi.org/10.24252/djps.v1i2.11338>
- Hasan, A. E. Z., Suryani, Mulia, K., Setiyono, A., & Silip, J. J. (2016). Antiproliferation activities of Indonesian java chili, *Piper retrofractum* Vahl., against breast cancer cells (MCF-7). *Der Pharmacia Lettre*, 8(18), 141–147.
- Hesananda, R., Warnars, H., & Sianipar, N. (2017). Supervised Classification Karakter Morfologi Tanaman Keladi Tikus (*Typhonium Flagelliforme*) Menggunakan Database Management System. *Jurnal Sistem Komputer*, 7(2), 50–58. <https://doi.org/10.14710/jsk.v7i2.153>
- Hossain, M. J., Biswas, S., Shahriar, M., Chowdhury, M. M., Islam, S., Ahsan, C. R., & Auther, C. (2018). Phytochemical Screening, Antimicrobial Activity, Antioxidant Capacity And In Vivo Anticancer Activity Of *Lannea Coromandelica* Bark Extracts. *IOSR Journal of Pharmacy and Biological Sciences Ver. II*, 13(3, Ver II), 19–25. <https://doi.org/10.9790/3008-1303021925>
- Hosseinzadeh, S., Jafarikukhdan, A., Hosseini, A., & Armand, R. (2015). The Application of Medicinal Plants in Traditional and Modern Medicine: A Review of <i>Thymus vulgaris</i>. *International Journal of Clinical Medicine*, 06(09), 635–642.  
<https://doi.org/10.4236/ijcm.2015.69084>
- Institute, N. N. C. (2020). *Cancer Facts & Figures 2020*.
- Kementrian Agama RI. 2010. Alquran dan Tafsirnya. Jilid III, V, dan VII. Jakarta: Lentera Abad.
- Kittiwattanokhun, A., Samosorn, S., Innajak, S., & Watanapokasin, R. (2021). Inhibitory effects on chondrosarcoma cell metastasis by *Senna alata* extract. *Biomedicine and Pharmacotherapy*, 137, 111337.  
<https://doi.org/10.1016/j.biopha.2021.111337>

- Kurniasih, N., Kusmiyati, M., Nurhasanah, Sari, R. P., & Wafdan, R. (2015). Potensi daun sirsak (*Annona muricata* Linn), daun binahong (*Anredera cordifolia* (Ten) Steenis), dan daun benalu mangga (*Dendrophthoe pentandra*) sebagai antioksidan pencegah kanker. *Jurnal ISTEK*, 9(1), 162–184.
- Lai, C. S., Mas, R. H. M. H., Nair, N. K., Mansor, S. M., & Navaratnam, V. (2010). Chemical constituents and in vitro anticancer activity of *Typhonium flagelliforme* (Araceae). *Journal of Ethnopharmacology*, 127(2), 486–494. <https://doi.org/10.1016/j.jep.2009.10.009>
- mahfudz L.D., R. murwani, kusumowardani, T. H. and D. X. hou. (2015). Antioxidant and Antitumor Activity of Indonesian Herbal Ingredients. *Majalah Obat Tradisional*, 16(2), 68–74. <https://doi.org/10.22146/tradmedj.8339>
- Maria, I. L., Sainal, A. A., & Nyorong, M. (2017). Risiko Gaya Hidup Terhadap Kejadian Kanker Payudara Pada Wanita. *Media Kesehatan Masyarakat Indonesia*, 13(2), 157. <https://doi.org/10.30597/mkmi.v13i2.1988>
- Maysarah, H., Faradilla, M., Sari, I., & Illian, D. N. (2020). Cancer chemopreventive effect of rodent tuber (*Typhonium flagelliforme* (lood) bl) against DMBA-induced rats breast tumor. *Research Journal of Pharmacy and Technology*, 13(12), 5811–5815. <https://doi.org/10.5958/0974-360X.2020.01013.6>
- Mohammed I. Ali Samy M. Mohamed, Faten M. Abou elella, Magdy M. D. Mohammed, Ahmed R. Hamed, A. M. A.-E. (2017). Phytochemical, cytotoxicity and antioxidant investigation of *Cassia alata* leaves growing in Egypt. *Journal of Innovations in Pharmaceutical and Biological Sciences (JIPBS)*, 4(4), 97–105.
- Mulia, K., Endang Zainal Hasan, A., & Suryani. (2016). Current Biochemistry CURRENT BIOCHEMISTRY Total Phenolic, Anticancer and Antioxidant Activity of Ethanol Extract of *Piper retrofractum* Vahl from Pamekasan and Karang Asem. *Jl. Agatis Gd. Fapet Lt*, 3(2), 80–90. <http://biokimia.ipb.ac.id>
- PERATURAN MENTERI KESEHATAN REPUBLIK INDONESIA NOMOR 6 TAHUN 2016 TENTANG FORMULARIUM OBAT HERBAL ASLI INDONESIA, 2002 35 (2016). <https://doi.org/10.1109/ciced.2018.8592188>
- Phutsisen, J., Kietpeerakool, C., Jampathong, N., Chumworathayi, B., Temtanakitpaisan, A., Aue-aungkul, A., & Boontasaeng, P. (2019). Effects of *Cassia alata* Linn on bowel function recovery following surgery for gynecological cancer: A randomized controlled trial. *Complementary Therapies in Medicine*, 47(July), 102222. <https://doi.org/10.1016/j.ctim.2019.102222>
- Poomirat, S., Jaiarree, N., Itharat, A., & Ruangnoo, S. (2020). Cytotoxicity against cervical and breast cancer cells of leard-ngam remedy and its plant compositions. *Science and Technology Asia*, 25(3), 38–50. <https://doi.org/10.14456/scitechasia.2020.33>

- Proborini, W. D. (2016). *METABOLIT SEKUNDER FRAKSI ETIL ASETAT DARI UMBI BINAHONG ( Anredera cordifolia [ Tenore ] steenis )*. 1(2), 118–129.
- Purwaningsih, E., Suciati, Y., & Widayanti, E. (2016). Typhonium flagelliforme decreases telomerase expression in HeLa cervical cancer cells. *Universa Medicina*, 35(1), 3. <https://doi.org/10.18051/univmed.2016.v35.3-9>
- Putra, A., Tjahyono, & Winarto. (2012). Efektivitas Ekstrak Umbi Typhonium flagelliforme Fraksi Diklorometanolik dalam Menghambat Proliferasi Sel MCF-7 Kanker Payudara. *Journal Indonesia Medical Association*, 62(1), 5–10.
- R. Hamidi, M., Jovanova, B., & Kadifkova Panovska, T. (2014). Toxicological evaluation of the plant products using Brine Shrimp (*Artemia salina* L.) model. *Macedonian Pharmaceutical Bulletin*, 60(01), 9–18. <https://doi.org/10.33320/maced.pharm.bull.2014.60.01.002>
- Rahardhian, M. R. R. (2018). Uji Sitotoksik Dan Antiproliferasi Ekstrak Eter Daun Binahong (*Anredera cordifolia* (Tenore) Steen.) Terhadap Sel HeLa. *Media Farmasi Indonesia*, 13(01), 1284–1292.
- Rahman, M., Khatun, A., Uddin, S. J., & Shilpi, J. A. (2016). Comparative effect of *lannea coromandelica* (Houtt.) merr. leaves and stem barks on acetic acid induced pain model in mice and chromogenic reagents: Exploring the analgesic potential and phytochemical groups. *Pharmacologyonline*, 2016(1), 146–152.
- Release, P. (2018). *Press Release N° 263. September*, 13–15.
- Ridlo, H. R., Supriatno, Medawati, A., & Rahmawati, A. D. (2012). Potensi Ekstrak Etanol Daun Keladi Tikus (. *Idj*, 1(2), 80–81.
- Royani, J. I., Maulana, N. A., & Dasumiati. (2018). Amplification of 5 Accessions of DNA Binahong (*Anredera Cordifolia* (Ten.) Steenis) by Inter Simple Sequence Repeats as Tool for Molecular Marker. *IOP Conference Series: Earth and Environmental Science*, 197(1). <https://doi.org/10.1088/1755-1315/197/1/012047>
- Rukhmia, andi istiqomah. (2018). *PENGARUH EKSTRAK ETANOL HERBA KELADI TIKUS ( Typhonium flagelliforme L ) TERHADAP SEL KANKER PAYUDARA MCF-7 DAN T47D*. [http://eprints.ums.ac.id/59252/22/HALAMAN\\_DEPAN.pdf](http://eprints.ums.ac.id/59252/22/HALAMAN_DEPAN.pdf)
- Saíz-Urra, L., Pérez-Castillo, Y., González, M. P., Ruiz, R. M., Cordeiro, M. N. D. S., Rodríguez-Borges, J. E., & García-Mera, X. (2009). Theoretical prediction of antiproliferative activity against murine leukemia tumor cell line (L1210). 3D-morse descriptor and its application in computational chemistry). *QSAR and Combinatorial Science*, 28(1), 98–110. <https://doi.org/10.1002/qsar.200860060>
- Sari, Suci Estetika. *Penelitian, A. (2018). Pengaruh Faktor Resiko Terhadap Ekspresi Reseptor Estrogen Pada Penderita Kanker Payudara Di Kota Padang*. Sumatera: Universitas Andalas. 7(4), 461–468.



- Shihab, M. Q. (2002). *Tafsir Al-Mishbah Pesan, Kesan dan Keserasian Al-qur'an (Surah Asy-Syu'ara, Surah An-Naml, Surah Al-Qashash, Surah Al-Ankabut)*. Lentera Hati.
- Sianipar, N. F., Hadisaputri, Y. E., Assidqi, K., Simanjuntak, P., & Purnamaningsih, R. (2020). A study of anticancer activity from the fractions of rodent tuber superior mutant extract (*Typhonium flagelliforme*) by prestoblue assay method. *Rasayan Journal of Chemistry*, *13*(3), 1992–1998. <https://doi.org/10.31788/RJC.2020.1335703>
- Sianipar, Nesti Fronika, Ariandana, & Maarisit, W. (2015). Detection of Gamma-Irradiated Mutant of Rodent Tuber (*Typhonium Flagelliforme* Lodd.) in Vitro Culture by RAPD Molecular Marker. *Procedia Chemistry*, *14*, 285–294. <https://doi.org/10.1016/j.proche.2015.03.040>
- Siegel, R. L., Miller, K. D., & Jemal, A. (2019). Cancer statistics, 2019. *CA: A Cancer Journal for Clinicians*, *69*(1), 7–34. <https://doi.org/10.3322/caac.21551>
- Sozianty, D., & Febriansah, R. (2020). Cytotoxic Activity And Selectivity Index Of Binahong (*Anredera Cordifolia*) Extracts On Mcf-7 Breast Cancer Cells And Vero Normal Cells Line. *SUBACUTE TOXICITY TEST OF Rhizophora Apiculata BARK EXTRACT ON LIVER AND PANCREAS HISTOPATHOLOGY OF RATS*, *153*, 89–97.
- Sriwiryajan, S., Ninpesh, T., Sukpondma, Y., Nasomyon, T., & Graidist, P. (2014). Cytotoxicity screening of plants of genus Piper in breast cancer cell lines. *Tropical Journal of Pharmaceutical Research*, *13*(6), 921–928. <https://doi.org/10.4314/tjpr.v13i6.14>
- Sugumar, M., Doss, V. A., Maddisetty, P., Rangaraju, M., Kandhasamy, S., & Munuswamy, S. (2019). Pharmacological analysis of hydroethanolic extract of *Senna alata* (L.) for in vitro free radical scavenging and cytotoxic activities against HepG2 cancer cell line. *Pakistan Journal of Pharmaceutical Sciences*, *32*(3), 933–936.
- Utami, D., & Januarti, V. (n.d.). *CYTOTOXIC AND APOPTOSIS INDUCING ACTIVITY OF ETHANOL AND ETHYL ACETATE EXTRACTS OF BINAHONG LEAVES ( Anredera cordifolia Tenore Steen ) ON CERVICAL CANCER CELL LINES ( HeLa )*. 95–102.
- Wahyuni, D. (2016). *Ketepeng Cina (Cassia alata)* (p. 86).
- Weerapreeyakul, N., Junhom, C., Barusrux, S., & Thitimetharoch, T. (2016). Induction of apoptosis in human hepatocellular carcinoma cells by extracts of *Lannea coromandelica* (Houtt.) Merr. and *Diospyros castanea* (Craib) Fletcher. *Chinese Medicine (United Kingdom)*, *11*(1), 1–10. <https://doi.org/10.1186/s13020-016-0091-z>
- World Health Organization. (2019). Indonesia Source GLOBOCAN 2018. *International Agency for Research on Cancer*, *256*, 1–2. <http://gco.iarc.fr/>

Yani, M. V. W., Bhargah, V., Palgunadi, I. G. A. D., Remitha, N. P. S. I., & Ruma, I. M. W. (2020). Anti-proliferative and Anti-metastatic Agents of Balinese Long Pepper (*Piper retrofractum* V) Extract in Breast Cancer. *Journal of Health Science and Prevention*, 4(1), 1–6.  
<https://doi.org/10.29080/jhsp.v4i1.258>

Yuliani, S. H., Anggraeni, C. D., Sekarjati, W., Panjalu, A., Istyastono, E. P., & Setiawati, A. (2015). Cytotoxic activity of *Anredera Cordifolia* Leaf extract on hela cervical cancer cells through p53-independent pathway. *Asian Journal of Pharmaceutical and Clinical Research*, 8(2), 328–331.



UNIVERSITAS ISLAM NEGERI  
**ALAUDDIN**  
M A K A S S A R

## LAMPIRAN

### Lampiran 1. Hasil Pencarian dari Pubmed

**PubMed.gov** Anredera cordifolia as anticancer  [Advanced](#) [Create alert](#) [Create RSS](#) [User Guide](#)

Sorted by: Best match

MY NCBI FILTERS No results were found.

TEXT AVAILABILITY Filters applied: Full text. [Clear all](#)

Abstract  
 Free full text  
 Full text

ARTICLE ATTRIBUTE

Associated data

ARTICLE TYPE

Books and Documents  
 Clinical Trial

---

**PubMed.gov** Piper retrofractum as anticancer  [Advanced](#) [Create alert](#) [Create RSS](#) [User Guide](#)

Sorted by: Best match

MY NCBI FILTERS No results were found.

TEXT AVAILABILITY Filters applied: Full text. [Clear all](#)

Abstract  
 Free full text  
 Full text

ARTICLE ATTRIBUTE

Associated data

ARTICLE TYPE

Books and Documents  
 Clinical Trial  
 Meta-Analysis  
 Randomized Controlled Trial

M A K A S S A R



PubMed.gov

[Advanced](#) [Create alert](#) [Create RSS](#) [User Guide](#)

Sorted by: Best match

---

MY NCBI FILTERS 2 results

RESULTS BY YEAR

Filters applied: Full text. [Clear all](#)

Induction of apoptosis in human hepatocellular carcinoma cells by extracts of **Lannea coromandelica** (Houtt.) Merr. and *Diospyros castanea* (Craib) Fletcher.

Cite Weerapreeyakul N, Junhom C, Barusux S, Thitimetharoch T. Chin Med. 2016 Apr 23;11:19. doi: 10.1186/s13020-016-0091-z. eCollection 2016. PMID: 27110278 [Free PMC article](#).

Share **BACKGROUND:** Herbal plants are a preferred source of **anticancer** agents. This study aims to screen the **anticancer** activity of a crude extract of twigs of (a) *Bombax anceps* Pierre var. *anceps* (BA); (b) *Catunaregam tomentosa* (Blume ex DC.) Tirveng. (CT); (c) *Erythrophle* ...

TEXT AVAILABILITY

Abstract

Free full text

Cytotoxic activity screening of Bangladeshi medicinal plant extracts.

2 Akter R, Uddin SJ, Grice ID, Tiralongo E.

PubMed.gov

[Advanced](#) [Create alert](#) [Create RSS](#) [User Guide](#)

Sorted by: Best match

---

MY NCBI FILTERS 2 results

RESULTS BY YEAR

Filters applied: Full text. [Clear all](#)

*The following term was not found in PubMed: thyphonium*

Novel Phytochemical Constituents and **Anticancer** Activities of the Genus, Typhonium.

1

Cite Khalivulla SI, Mohammed A, Sirajudeen KNS, Shaik ML, Ye W, Korivi M. Curr Drug Metab. 2019;20(12):946-957. doi: 10.2174/138920022066619118102616. PMID: 31744445 [Review](#).

Share **This review elucidated the confirmed chemical structures of the isolated compounds of Typhonium and emphasized on their anticancer activities against various human cancer cells. METHODS:** Among several species, *Typhonium blumei*, *T. flagelliforme*, *T. divaricatum* and *T. ...*

TEXT AVAILABILITY

Abstract

Free full text

Full text

ARTICLE ATTRIBUTE

Associated data

In Silico Screening of Mutated K-Ras Inhibitors from Malaysian Typhonium **flagelliforme** for Non-Small Cell Lung Cancer.

2

Cite Fatima A, Yee HF. Adv Bioinformatics. 2014;2014:431696. doi: 10.1155/2014/431696. Epub 2014 Sep 21.

UNIVERSITAS ISLAM NEGERI  
 ALAUDDIN  
 MAKASSAR

PubMed.gov

Advanced Create alert Create RSS User Guide

Save Email Send to Sorted by: Best match Display options

MY NCBI FILTERS 4 results

RESULTS BY YEAR

Filters applied: Full text, in the last 10 years. Clear all

Chemical constituents, usage and pharmacological activity of **Cassia alata**.

1 Fatmawati S, Yuliana, Purnomo AS, Abu Bakar MF.  
 Heliyon. 2020 Jul 11;6(7):e04396. doi: 10.1016/j.heliyon.2020.e04396. eCollection 2020 Jul.  
 PMID: 32685725 [Free PMC article](#). [Review](#).

Share **Cassia alata** or locally known as Ketepeng Cina (Indonesia) and Gelenggang (Malaysia) has been used as a traditional medicine to treat various diseases, especially skin diseases. In addition, **C. alata** has been reported to have potential anti allergic, anti inf ...

TEXT AVAILABILITY

Abstract  In vitro antitumor properties of an isolate from leaves of **Cassia alata** L.

Free full text 2 Olarte EI, Herrera AA, Villaseñor IM, Jacinto SD.  
 Asian Pac J Cancer Prev. 2013;14(5):3191-6.

## Lampiran 2. Hasil Pencarian dari Database Elektronik Science Direct

ScienceDirect Journals & Books

Find articles with these terms

Advanced search

6 results sorted by relevance | date

Research article • Open access

An ethnobotanical study of forage plants in Zhuxi County in the Qinba mountainous area of central China  
 Plant Diversity, 4 January 2021, ...  
 Jun Yang, Jifeng Luo, ... Yuehu Wang  
[Download PDF](#)

Research article • Open archive

Ethnopharmacological evaluation of a traditional herbal remedy used to treat gonorrhoea in Limpopo province, South Africa  
 South African Journal of Botany, March 2015, ...  
 R. B. Mulaudzi, A. R. Ndhlala, J. Van Staden  
[Download PDF](#)

Want a richer search experience?  
 Sign in for article previews, additional search fields & filters, and multiple article download & export options.

Feedback

ALA UDDIN  
M A K A S S A R

Find articles with these terms

Piper retrofractum as anticancer



Advanced search

25 results

sorted by relevance | date

Refine by:

Years

- 2021 (3)
- 2020 (5)
- 2019 (2)
- 2018 (5)
- 2017 (2)
- 2014 (2)
- 2013 (2)
- 2012 (2)
- 2011 (2)
- 2009 (2)

Research article ● Open access

Green synthesis and characterization of copper nanoparticles using **Piper retrofractum** Vahl extract as bioreductor and capping agent

Heliyon, 7 August 2020, ...

Suci Amaliyah, Dwika Putri Pangesti, ... Sutiman Bambang Sumitro

Download PDF

Research article ● Open access

Zingiber officinale, **Piper retrofractum** and Combination Induced Apoptosis and p53 Expression in Myeloma and WiDr Cell Lines

HAYATI Journal of Biosciences, September 2012, ...

HENY EKOWATI, ANISYAH ACHMAD, ... TUTI EKASARI

Download PDF

Want a richer search experience?

Sign in for article previews, additional search fields & filters, and multiple article download & export options.

Sign in >

Feedback

Find articles with these terms

Lanea coromandelica as anticancer



Advanced search

11 results

sorted by relevance | date

Refine by:

Years

- 2021 (1)
- 2020 (1)
- 2018 (1)
- 2016 (2)
- 2015 (2)
- 2014 (4)
- 2010 (1)
- 2005 (1)

Custom range

Show less ^

Research article

Validation of ethnomedicinal potential of *Tinospora cordifolia* for **anticancer** and immunomodulatory activities and quantification of bioactive molecules by HPTLC

Journal of Ethnopharmacology, 4 December 2015, ...

Manju Bala, Kunal Pratap, ... Yogendra Padwad

Book chapter

Chapter 16: Bioprospecting of endophytic fungi for antibacterial and antifungal activities

Phytomedicine, 26 February 2021, ...

Bhat Mohd Skinder, Bashir Ahmad Ganai, Abdul Hamid Wani

Want a richer search experience?

Sign in for article previews, additional search fields & filters, and multiple article download & export options.

Sign in >

Feedback

ALA UDDIN  
M A K A S S A R

Find articles with these terms

Cassia alata as anticancer



Advanced search

101 results

sorted by relevance | date

Refine by:

Years

- 2021 (24)
- 2020 (15)
- 2019 (13)
- 2018 (9)
- 2017 (9)
- 2016 (5)
- 2015 (8)
- 2014 (5)
- 2013 (4)
- 2012 (4)

Research article • Open access

Cyclotrisiloxan and  $\beta$ -Sitosterol rich *Cassia alata* (L) flower inhibit HT-115 human colon cancer cell growth via mitochondrial dependent apoptotic stimulation

Saudi Journal of Biological Sciences, Available online 25 June 2021, ...

Ahmad Mohammad Salamatullah, P. Subash-Babu, ... Mohammed Saeed Alkaltham

Download PDF

Review article • Open access

Chemical constituents, usage and pharmacological activity of *Cassia alata*

Heliyon, 11 July 2020, ...

Sri Fatmawati, Yuliana, ... Mohd Fadzelly Abu Bakar

Download PDF

Want a richer search experience?

Sign in for article previews, additional search fields & filters, and multiple article download & export options.

Feedback

Find articles with these terms

thyonium flagelliforme as anticancer



Advanced search

No results found.

Please check for typos, or use fewer terms or fields.

ALAUDDIN  
M A K A S S A R

### Lampiran 3. Hasil Pencapaian dari Database Elektronik Google Scholar

Google Scholar

Q

Articles
About 452 results (0.04 sec)
My profile ★ M

Any time

Since 2021

Since 2020

Since 2017

Custom range...

—

Search

Sort by **relevance**

Sort by date

include patents

include citations

Create alert

**[PDF]** Cytotoxic activity of **Anredera cordifolia** leaf extract on HeLa cervical cancer cells through p53-independent pathway [\[PDF\] innovareacademics.info](#)

[SH Yuliani](#), CD Anggraeni... - Asian Journal of ..., 2015 - innovareacademics.info

... **Anredera cordifolia** is a promising source of **anticancer** agent since its leaf contains good antioxidant compound; 8-glucopyranosil 1-4', 5,7 trihydroxyflavone with an IC50 of 68.07 µg/mL [7]. The antioxidant activity of **A. cordifolia** is potential to inhibit cervical cancer cells since ...

☆ 99 Cited by 13 Related articles All 3 versions »

**[PDF]** Determination of saponin compound from **Anredera cordifolia** (Ten) Steenis plant (binahong) to potential treatment for several diseases [\[PDF\] researchgate.net](#)

SM Astuti, [MAM Sakinah](#), RBM Andayani... - Journal of agricultural ..., 2011 - researchgate.net

... activities such **antitumor**, cholesterol lowering, immune potentiating, **anticancer**, antioxidants (Blumert ... 40 compound (Lenny, 2006) Determination of saponins from **Anredera cordifolia** plant (Binahong ... of terpenes molecules, they may have useful **anti cancer** properties (Laszyk ...

☆ 99 Cited by 141 Related articles All 6 versions »

**[PDF]** Selective Cytotoxic Activity of **Anredera Cordifolia** Leaves Extract Towards Hela Cells [\[PDF\] semanticscholar.org](#)

[DM Virginia](#), RP Saputra, [A Setiawati](#) - Biotropia, 2019 - pdfs.semanticscholar.org

... Discovering potentially selective **anticancer** agent from plants for the treatment of cervical cancer has become a very challenging area of research worldwide. Our previous study **Anredera cordifolia**, commonly named as binahong in Indonesia, revealed cytotoxic activity on ...

☆ 99 Cited by 1 Related articles All 5 versions »

**CYTOTOXIC ACTIVITY AND SELECTIVITY INDEX OF BINAHONG (**Anredera cordifolia**) EXTRACTS ON MCF-7 BREAST CANCER CELLS AND VERO NORMAL ...**

[D Soziah](#), [R Fahrudin](#), [Aeta Rinchima](#) Indonesian 2021 - nbhmj.org

---

Google Scholar

Q

Articles
About 1,040 results (0.06 sec)
My profile

Any time

Since 2021

Since 2020

Since 2017

Custom range...

—

Search

Sort by **relevance**

Sort by date

include patents

include citations

Create alert

**An extract of Zingiber officinale and piper retrofractum combination and its effect to cancer cell line** [\[PDF\] chemoprev.org](#)

H Ekowati, S Seplyaningsih... - Indonesian Journal of ..., 2011 - ijcc.chemoprev.org

... and Yusof, YAM, 2008, Ginger Extract (Zingiber Officinale) has **Anti-Cancer** and **Anti ...** 2008, Uji Sitotoksik Ekstrak Etanol 70% Buah Cabe Jawa (**Piper retrofractum** Vahl.) Terhadap Sel ... Chinese Herbal Medicine, Inhibits Pulmonary Metastase of B16 Melanoma, **Anticancer Res**, 17 ...

☆ 99 Cited by 6 Related articles All 3 versions »

**Anticancer Activity of Zingiber Officinale and Piper Retrofractum Extract Combination on Hela Cell Line** [\[PDF\] neliti.com](#)

H Ekowati, S Seplyaningsih, [H Harwoko](#)... - Indonesian Journal of ..., 2019 - neliti.com

The use of chemotherapy for cancer cause side effects since its affect to synthesis of nucleic acids and proteins both cancer cells and normal cells. The combination of plants used to enhance the **anticancer** activity and to minimize side effects caused by **anticancer** drug ...

☆ 99 Related articles All 5 versions »

**[HTML]** Zingiber officinale, **Piper retrofractum** and combination induced apoptosis and p53 expression in myeloma and WiDr cell lines [\[HTML\] sciencedirect.com](#)

H Ekowati, [A Achmad](#), [EKA Prasasti](#), [H Wasito](#)... - HAYATI Journal of ..., 2012 - Elsevier

... both in vitro and in vivo, has been done on Z. officinale and **P. retrofractum** ... and Zingiber officinale) against breast adenocarcinoma cells (MCF-7) obtained IC 50 **Piper** Chaba, Zingiber ... The research on ZO, PR, and their combination for **anticancer** agent in myeloma and WiDr ...

☆ 99 Cited by 16 Related articles All 15 versions »

**New cytotoxic and antifungal amides from the fruit of Piper retrofractum**

[R Muhaning](#), Z Liu, L Wenhan, P Proksch - Planta Medica, 2015 - thieme-connect.com

... and antobesity activity [1,2]. In search of new natural products with respect to pharmaceutical lead discovery of antifungal and **anticancer** agents, bioassay-guided fractionation and chemical investigation of the methanol extract of the dried fruit of **Piper retrofractum** led to the ...

M A K A S S A R

64

Any time  
 Since 2021  
 Since 2020  
 Since 2017  
 Custom range...  
 2011 — 2021  
 Search

Sort by relevance  
 Sort by date

include patents  
 include citations

Create alert

- [HTML] Induction of apoptosis in human hepatocellular carcinoma cells by extracts of **Lannea coromandelica** (Houtt.) Merr. and *Diospyros castanea* (Craib) Fletcher  
 N Weerapreeyakul, C Junhom, S Barusius... - Chinese medicine, 2016 - Springer  
 ... This study aims to screen the anticancer activity of a crude extract of twigs of (a) *Bombax anceps* Pierre var. *anceps* (BA), (b) *Catunaregam tomentosa* (Blume ex DC.) Tirveng. (CT), (c) *Erythrophleum succicrbum* Gagnep. (ES), (d) **Lannea coromandelica** (Houtt.) Merr ...  
 ☆ Cited by 10 Related articles All 18 versions
- [PDF] Phytochemical Screening, Antimicrobial Activity, Antioxidant Capacity And In Vivo Anticancer Activity Of **Lannea Coromandelica** Bark Extracts  
 MJ Hossain, S Biswas, M Shahnar... - Journal of Pharmacy ... - academia.edu  
 In this study, experiments were performed to evaluate the phytochemical components, antioxidant capacity, antimicrobial activity and in vivo anticancer activity of **Lannea coromandelica** bark extracts. In the phytochemical analysis alkaloids, carbohydrates ...  
 ☆ Cited by 1 Related articles All 4 versions
- Chemical constituents from barks of **Lannea coromandelica**  
 X Yun, H Shu, G Chen, M Ji, J Ding - Chinese herbal medicines, 2014 - Elsevier  
 ... Dihydroflavonols from **Lannea coromandelica**. *Phytochemistry* 54: 901-907 ... Singh S, Singh GB. 2005. Antiinflammatory activity of **Lannea coromandelica** bark extract in rat ... Chemical constituents in *Euphorbia helioscopia* and their antitumor metastatic activities ...  
 ☆ Cited by 29 Related articles All 5 versions
- Antidiabetic activity of **lannea coromandelica** houtt. leaves in alloxan induced diabetic rats  
 V Galanki, A Venkatesham, D Chitturi... - International Journal of ... - researchgate.net  
 The present study is designed to evaluate the effect of ethanolic leaf extract of **Lannea**

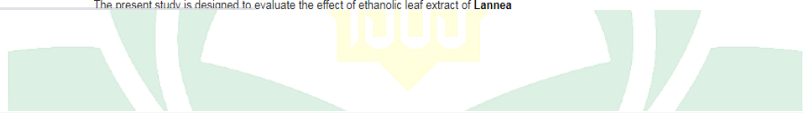

Any time  
 Since 2021  
 Since 2020  
 Since 2017  
 Custom range...  
 2011 — 2021  
 Search

Sort by relevance  
 Sort by date

include patents  
 include citations

Create alert

- [PDF] Phytochemical screening and bioactivity study of **Cassia alata** leaves  
 P Raji, J Sreenidhi, M Sugithra... - Biosciences ... - 2015 - pdfs.semanticscholar.org  
 ... K., Samrot AV. Phytochemical Screening And Bioactivity Studies Of **Cassia** *Fistula* Leaves ... 10. Ehiowemwenguan, G., Inetianbor, JE, Yakubu, JM Antimicrobial Qualities Of *Senna Alata* losr Journal Of ... H., Solowey, E., Galsk HL Evaluating Medicinal Plants for Anticancer Activity ...  
 ☆ Cited by 10 Related articles All 3 versions
- Cytotoxic activity of hexane extracts of *Psidium guajava* L (Myrtaceae) and **Cassia alata** L (Caesalpineaceae) in Kasumi-1 and OV2008 cancer cell lines  
 AS Levy, SK Carley - Tropical Journal of Pharmaceutical Research, 2012 - ajol.info  
 ... It has been suggested that this anti-cancer activity may be due to the ... Anticancer activity of rhamnoallosan against DU-145 cells is kinetically complementary to coexisting ... P. Kaewsuwan S. Bioassay- guided isolation of the antioxidant constituent from **Cassia alata** L. leaves ...  
 ☆ Cited by 28 Related articles All 11 versions
- [HTML] Chemical constituents, usage and pharmacological activity of **Cassia alata**  
 S Fatmawati, AS Purnomo, MFA Bakar - Heliyon, 2020 - Elsevier  
 ... **Cassia alata** or locally known as Ketepeng Cina (Indonesia) and Gelenggang (Malaysia) has been used as a traditional medicine to treat ... In addition, *C. alata* has been reported to have potential anti allergic, anti inflammatory, antioxidant, anticancer, antidiabetic, and ...  
 ☆ Cited by 4 Related articles All 8 versions
- Ethnobotanical survey of anticancer plants in Askira/Uba local government area of Borno State, Nigeria  
 SI Ngulde, UK Sandabe... - African Journal of ... - 2015 - academicjournals.org  
 ... 73 anticancer plants but only four (*Bridelia ferruginea*, *S. longepedunculata*, *Senna alata* (**Cassia alata**) and *Pseudocedrela* ... Scientific investigations of anticancer activities of these plants need to be carried out ... Ethnobotanical Survey of Anti-Cancer Plants in Ogun State, Nigeria ...  
 ☆ Cited by 21 Related articles All 3 versions



Google Scholar typhonium flagelliforme as anticancer

Articles About 367 results (0.06 sec) My profile

Any time  
 Since 2021  
 Since 2020  
 Since 2017  
 Custom range...  
 2011 — 2021  
 Search

Sort by relevance  
 Sort by date

include patents  
 include citations

Create alert

[HTML] The inhibition of **Typhonium flagelliforme** Lodd. Blume leaf extract on COX-2 expression of WiDr colon cancer cells  
[A Setiawati](#), H Immanuel, MT Utami - Asian Pacific Journal of Tropical ..., 2016 - Elsevier  
 ... Curcumin, a yellow pigment isolated from turmeric, successfully inhibited COX-2 on WiDr colon cancer cells [21]. Another promising natural product which potentially exhibits anticancer activity on colon cancer is **Typhonium flagelliforme** Lodd. Blume (T. **flagelliforme**) ...  
 ☆ ⓘ Cited by 20 Related articles All 10 versions [HTML] sciencedirect.com

[PDF] Enhancement of the contents of anticancer bioactive compounds in mutant clones of rodent tuber (**Typhonium flagelliforme** Lodd.) based on GC-MS analysis.  
[NF Sianjar](#), R Purnamaningsih - Pertanika Journal of ..., 2018 - pertanika.upm.edu.my  
 ABSTRACT Rodent tuber (**Typhonium flagelliforme** Lodd.), which is a well known herbal plant from the Araceae family, is know for its anticancer activities. The genetic variation of rodent tuber is low due to its commonly applied vegetative propagation methods. Thus, its ...  
 ☆ ⓘ Cited by 8 Related articles All 4 versions ⓘ [PDF] upm.edu.my

Cytotoxicity assay of **Typhonium flagelliforme** Lodd against breast and cervical cancer cells  
[E Purwaningsih](#), [E Widayanti](#), [Y Suciati](#) - Universa Medicina, 2014 - univmed.org  
 ... Blume]. The extracts of this plant contain antineoplastic or anticancer compounds (3) Rodent tuber of the species **Typhonium flagelliforme** has long been known to be a potent traditional medication against cancer cells. According ...  
 ☆ ⓘ Cited by 14 Related articles ⓘ [PDF] univmed.org

Anticancer Effect of a **Typhonium flagelliforme** L. in Raji Cells Through Telomerase Expression  
[E Purwaningsih](#), [Y Suciati](#), ... - Indonesian Journal of ..., 2017 - iscc-indonesia.org  
 Cancer cells have a relatively high telomerase activity compared to normal cells, so the [PDF] iscc-indonesia.org





## LAMPIRAN

### Lampiran 1 jurnal database

**ACTA BIOCHIMICA INDONESIA**

---

**RESEARCH ARTICLE**

---

**CYTOTOXIC ACTIVITY AND SELECTIVITY INDEX OF BINAHONG (*Anredera cordifolia*) EXTRACTS ON MCF-7 BREAST CANCER CELLS AND VERO NORMAL CELLS LINE**

D Sozianty<sup>1</sup>, R Febriansah<sup>1\*</sup>

<sup>1</sup>School of Pharmacy, Faculty of Medicine and Health Sciences, Universitas Muhammadiyah Yogyakarta, Indonesia

\*Corresponding author : [rifki.febriansah@umy.ac.id](mailto:rifki.febriansah@umy.ac.id)

---

**ABSTRACT**

**Background:** Breast cancers occur because of an impaired balance between proliferation, differentiation, and apoptosis of breast glands. Natural products have potency as cytotoxic agents with less side effects than chemotherapy. One of the potential plants is *Anredera cordifolia* (Ten.) Stennis (binahong), which contains flavonoid 8-glucopyranosyl- 4',5,7-trihydroxy flavone compounds.

**Objective:** This study aims to determine the potency of binahong leaves extract as an anticancer for breast cancer in vitro and in silico.

**Methods:** Preliminary tests using molecular docking of 8-glucopyranosyl-4',5,7-trihydroxyflavone compounds on Bel-2 and HER-2 proteins. The extraction and fractionation were to obtain binahong extract. Thin layer chromatography to identify flavonoid compounds in the extract. DPPH assay was performed to evaluate the antioxidant activity. MTT assay was performed to evaluate cytotoxic activity on MCF-7 breast cancer cells and Vero cells.

**Results:** In silico test showed a stable bond between 8-glucopyranosyl- 4',5,7-trihydroxyflavone, and Bel-2 and HER-2 with a docking score of -7.5 kcal/mol and -8.0 kcal/mol, respectively. The binahong extract contain flavonoid compounds that had the retention factor value 0.78; 0.49; 0.35. Antioxidant test resulted IC<sub>50</sub> value of 4940 µg/mL. Cytotoxic test resulted in IC<sub>50</sub> value of 1073 µg/mL and 486 µg/mL for Vero cells and MCF-7 breast cancer cells, respectively. The comparison between IC<sub>50</sub> produced a selectivity index value of 2.149, which shows that binahong extract was selective against MCF-7 breast cancers.

**Conclusion:** This study concluded that binahong extract has weak potency as anticancer

### Lampiran 2 jurnal database

**ASIAN JOURNAL OF PHARMACEUTICAL AND CLINICAL RESEARCH**

---

Vol 8, Issue 2, 2015ISSN - 0974-2441

**Research Article**

---

**CYTOTOXIC ACTIVITY OF ANREDERA CORDIFOLIA LEAF EXTRACT ON HELA CERVICAL CANCER CELLS THROUGH p53-INDEPENDENT PATHWAY**

SRI HARTATI YULIANI<sup>1</sup>, CLARA DEWI ANGGRAENI<sup>2</sup>, WINDA SEKARJATI<sup>1</sup>, ANDUNG PANJALU<sup>2</sup>, ENADE PERDANA ISTYASTONO<sup>2</sup>, AGUSTINA SETIAWATI<sup>2\*</sup>

<sup>1</sup>Division of Pharmaceutics and Pharmaceutical Technology, Department of Pharmaceutical Sciences, Faculty of Pharmacy, Sanata Dharma University, Yogyakarta 55281, Indonesia. <sup>2</sup>Division of Drug Design and Discovery, Department of Pharmaceutical Sciences, Faculty of Pharmacy, Sanata Dharma University, Yogyakarta 55281, Indonesia. Email: [nina@usd.ac.id](mailto:nina@usd.ac.id)

Received: 28 January 2015, Revised and Accepted: 07 February 2015

---

**ABSTRACT**

**Objective:** This study investigated cytotoxic activity and apoptosis induction of *Anredera cordifolia* leaf extract on cervical cancer cells.

**Methods:** *A. cordifolia* leaf extract was prepared by maceration using 70% ethanol. This study used HeLa cells, a model of stress inducing-p53 cervical cancer cells. Cytotoxic study on HeLa cells was designed by 3-[4,5-dimethylthiazol-2-yl]-2,5-diphenyltetrazolium bromide (MTT) test, further apoptotic induction assay was determined by annexin V-FITC method. Molecular mechanism of the extract on HeLa was assayed by p53 immunocyto staining. The MTT data were analyzed using linear regression to get IC<sub>50</sub>, then apoptosis was conducted by ModFit LT and immunocytochemistry data were qualitatively analyzed.

**Results:** *A. cordifolia* leaf extract showed cytotoxic activity and promoted apoptosis in HeLa cells with IC<sub>50</sub> value 75 µg/mL. The extract did not increase level expression of p53 in cells.

**Conclusion:** Cytotoxic activity of *A. cordifolia* leaf extract on HeLa cells was through a p53-independent pathway.

**Keywords:** *Anredera cordifolia*, Apoptosis, Cervical cancer, p53.

---

**INTRODUCTION**

Recently, world cancer statistics showed that the incidence of breast and cervical cancer are globally on the rise [1]. Cervical cancer was the second highest diagnosed and the third leading cause of cancer

This study investigated cytotoxic activity and apoptosis induction by *A. cordifolia* leaf ethanol extract (ALE) on cervical cancer cells. Furthermore, the contribution of p53 reactivation in the molecular pathway of apoptosis was deeply observed through p53-expression

## Lampiran 3 jurnal database

Scientific Foundation SPIROSKI, Skopje, Republic of Macedonia  
Open Access Macedonian Journal of Medical Sciences, 2021 Mar 04; 9(14):77-82.  
<https://doi.org/10.3889/oamjms.2021.5810>  
e-ISSN: 1857-9585  
Category: T4 - Thematic Issue "Contribution of Nurses on Sustainable Development Goals (SDGs)"  
Section: Pharmacology



OPEN ACCESS

### Co-Chemotherapeutic Effect of n-Hexane Fraction of Binahong (*Anredera cordifolia* [Tenore] Steen.) on WiDr Colon Cancer Cell Line

Rifki Febriansah\*, Harena Anggun Lakshita

School of Pharmacy, Faculty of Medicine and Health Sciences, Universitas Muhammadiyah Yogyakarta, Bantul, Indonesia

Edited by: Silvia Stolinski  
Cristian Fabianca, R. Lalela HA,  
Co-Chemotherapeutic Effect of n-Hexane Fraction of  
Binahong (*Anredera cordifolia* [Tenore] Steen.) on WiDr  
Colon Cancer Cell Line. *Open Access Macedonian Journal of  
Medical Sciences*, 2021 Mar 04;9(14):77-82.  
<https://doi.org/10.3889/oamjms.2021.5810>  
**Keywords:** *Anredera cordifolia*; Antioxidant; Cytotoxic;  
Molecular docking; WiDr  
**Correspondence:** Rifki Febriansah, School of Pharmacy,  
Faculty of Medicine and Health Sciences, Universitas  
Muhammadiyah Yogyakarta, Brajaya Street, Tembungo,  
Klaten, Bantul 55182 Yogyakarta, Indonesia.  
Email: [rifkifebriansah@umy.ac.id](mailto:rifkifebriansah@umy.ac.id)  
Received: 28-Jan-2021  
Revised: 17-Feb-2021  
Accepted: 24-Feb-2021  
Copyright: ©2021 Rifki Febriansah,  
Harena Anggun Lakshita  
Funding: This study was supported by Lembaga  
Penelitian, Penguatan dan Pengabdian Masyarakat (LPPM)  
Universitas Muhammadiyah Yogyakarta (UMY).  
Competing interests: The authors have declared that no  
competing interests exist.  
Open Access: This is an open-access article distributed  
under the terms of the Creative Commons Attribution  
NonCommercial 4.0 International License (CC BY-NC 4.0)

#### Abstract

**BACKGROUND:** The incidence of colon cancer ranks the third most common cancer case in Indonesia, with 12.8 cases per 100,000 community. Problems that arise from cancer treatment with chemotherapy are severe side effects. Thus, we develop cancer therapy using a natural material, namely, binahong leaves (*Anredera cordifolia*).

**AIM:** This study aims to investigate the co-chemotherapy activity of the n-hexane fraction of binahong (NFB) on the WiDr human colon cancer cell line.

**METHODS:** The sample was prepared by maceration using ethanol 70% and fractionation using n-hexane. Phytochemical screening was conducted with the thin-layer chromatography method. The antioxidant test was carried out using 1,1-diphenyl-2-picrylhydrazil assay, while the 3-[4,5-dimethylthiazol-2-yl]-2,5-diphenyltetrazolium bromide assay was designed for cytotoxic tests on WiDr colon cancer cells to identify the single effect and its combination with 5-fluorouracil as chemotherapy agents. Further, *in silico* test, molecular docking was used to determine the 4', 6, 7-trihydroxyaurone as an active compound on NFB against inhibitors of kB kinases (IKK) and COX-2 proteins.

**RESULTS:** Phytochemical screening showed that NFB contained a flavonoid compound. NFB had a weak antioxidant activity with the inhibition concentration (IC<sub>50</sub>) value of 2851 µg/mL, while NFB had a relatively strong cytotoxic activity on WiDr colon cells with the IC<sub>50</sub> value of 191 µg/mL, and had the synergist activity in combination with 5-fluorouracil as a chemotherapy agent. The molecular docking showed the best interaction of 4', 6, 7-trihydroxyaurone against IKK, and COX-2 proteins with docking scores of -9.0 kcal/mol and -8.1 kcal/mol, respectively.

**CONCLUSION:** NFB had the potential to inhibit cell growth and had a synergist effect in combination with 5-fluorouracil on WiDr colon cancer cells line.

#### Introduction

glycosides, terpenoids, alkaloids, and saponins [4].

## Lampiran 4 jurnal database

### CYTOTOXIC AND APOPTOSIS INDUCING ACTIVITY OF ETHANOL AND ETHYL ACETATE EXTRACTS OF BINAHONG LEAVES (*Anredera cordifolia* Tenore Steen) ON CERVICAL CANCER CELL LINES (HeLa)

Dwi Utami, Vivi Januarti, Melly

Faculty of Pharmacy, Ahmad Dahlan University Yogyakarta

#### Abstract

**Background.** Cervical cancer is the second largest in the world of all cancers in women in 2012. One of the interesting plants studied as anticancer agent was *Anredera cordifolia* (Tenore) Steenis which was known as Binahong. Binahong leaves are known contains flavonoids, polyphenols, essential oils and triterpenoid saponins. Flavonoids have been shown to have cytotoxic and antiproliferative activity against cervical cancer cells.

**Method.** Binahong leaf powder had fat leached by petroleum ether, then macerated with 70% ethanol or ethyl acetate to obtain the ethanol extract and ethyl acetate. Cytotoxic activity of extracts were performed by incubating HeLa cells with the extract at a concentration series 250; 125; 62.5; 31.25; 15.63; 7.8125 and 3.906 µg/ml for 24 hours. Cytotoxic IC<sub>50</sub> parameter determined by calculating the number of viable cells using MTT (3-[4,5-diethylthiazol-2-yl]-2,5-diphenyltetrazolium bromide) method. Apoptosis was detected by acridine orange/ethidium bromide double staining. Statistical analysis was carried out by using one way analysis of variance followed by student's paired t-test with 95 % confident level.

**Result.** The results showed that ethanol and ethyl acetate extracts of Binahong leaves have cytotoxic activity against HeLa cells with IC<sub>50</sub> value of each 21.84 µg/ml and 127.93 µg/ml. Ethanol and ethyl acetate extracts of Binahong leaves able to induced apoptosis in 21, 84 µg/ml and 58,89 µg/ml concentration.

**Conclusion.** The ethanol and ethyl acetate extracts of Binahong leaves have cytotoxic activity against HeLa cells with IC<sub>50</sub> value of each 21.84 µg/ml and 127.93 µg/ml. Ethanol and ethyl acetate extracts of Binahong leaves able to induced apoptosis in 21, 84 µg/ml and 58,89 µg/ml concentration.

## Lampiran 5 jurnal database

BIOTROPIA Vol. 26 No. 1, April 2019: 33 - 39

DOI: 10.11598/btb.2019.26.1.000

### SELECTIVE CYTOTOXIC ACTIVITY OF *Anredera cordifolia* LEAVES EXTRACT TOWARDS HELA CELLS

DITA MARIA VIRGINIA<sup>1</sup>, RONI PERMANA SAPUTRA<sup>2,3</sup> and AGUSTINA SETIAWATI<sup>1,4,5\*</sup>

<sup>1</sup> Faculty of Pharmacy, Sanata Dharma University, Yogyakarta 55281, Indonesia

<sup>2</sup> Research Center for Electrical Power and Mechatronics, Indonesian Institute of Sciences, Bandung 40135, Indonesia

<sup>3</sup> Dyson School of Design Engineering, Imperial College of London, United Kingdom

<sup>4</sup> Institute of Biological Interfaces, Department of Chemistry, Sogang University, Republic of Korea

<sup>5</sup> Department of Life Science, Sogang University, Republic of Korea

\*Corresponding author, e-mail: nina@usd.ac.id

Received ..... / Accepted .....

#### ABSTRACT

Cervical cancer is second rank cancer in female cancer incidence all over the world and the strategy therapy against this disease is addressing cancer cells without endanger normal cells. Discovering potentially selective anticancer agent from plants for the treatment of cervical cancer has become a very challenging area of research worldwide. Our previous study *Anredera cordifolia*, commonly named as binahong in Indonesia, revealed cytotoxic activity on HeLa cervical cancer cells with  $IC_{50}$  75  $\mu\text{g/mL}$ . However, the selectivity of the chemical agent and its molecular target has still remained a question. The current study was aimed at investigating the selectivity of ethanolic extract of *A. cordifolia* leaf (EAC) on Vero cells and its molecular target on HeLa cells. The extracts were prepared by macerating *Anredera cordifolia* leaf powder in 70% ethanol. The assessment of the viability of Vero cells was carried out using 3-(4,5-dimethylthiazol-2-yl)-2,5-diphenyltetrazolium bromide (MTT) assay; while the cell cycle analysis of HeLa cells was probed by using flow cytometry. Based on the cell cycle analysis, the molecular target of the extract was investigated by immunocytochemical staining. The present study exhibited the selective cytotoxicity of EAC on HeLa cells compared to Vero cells with a Selectivity Index (SI) of 17.36. It arrested cell cycle on G1/S phase and suppressed Bcl-2 expression, anti-apoptotic protein, which also regulates

## Lampiran 6 jurnal database

Media Farmasi Indonesia Vol 13 No 1

### UJI SITOTOKSIK DAN ANTIPROLIFERASI EKSTRAK ETER DAUN BINAHONG (*Andredera cordifolia* (Tenore) Steen.) TERHADAP SEL HeLa

Muhammad Ryan Radix Rahardhian<sup>1\*)</sup>, Dwi Utami<sup>2</sup>

<sup>1</sup>Program Studi Farmasi, Sekolah Tinggi Ilmu Farmasi "Yayasan Pharmasi Semarang"  
Jl. Letnan Jendral Sarwo Edie Wibowo Km. 1, Plamongansari, Pucanggading, Semarang

<sup>2</sup>Fakultas Farmasi Universitas Ahmad Dahlan Yogyakarta  
Jl. Prof. Dr. Soepomo, S.H., Janturan, Yogyakarta

\*email : ryanradix@stifar.ac.id

#### ABSTRAK

Daun Binahong (*Anredera cordifolia* (Tenore) Steen) merupakan tumbuhan dari keluarga Basellaceae yang digunakan secara tradisional oleh masyarakat Indonesia sebagai pengobatan. Penelitian ini menggunakan ekstrak eter daun Binahong, yang diketahui mengandung flavonoid yang memiliki potensi sebagai antikanker. Penelitian ini bertujuan untuk mengetahui aktivitas sitotoksik dan antiproliferasi ekstrak eter daun Binahong terhadap sel HeLa. Daun Binahong yang telah dikeringkan diekstraksi dengan pelarut petroleum eter menggunakan alat Soxhlet, kemudian dilanjutkan maserasi menggunakan pelarut eter. Ekstrak yang diperoleh kemudian diuapkan hingga diperoleh ekstrak kental. Uji sitotoksik dan antiproliferasi terhadap sel HeLa menggunakan metode MTT. Uji sitotoksik dilakukan dengan menginkubasi sel HeLa dengan kepadatan  $1 \times 10^4$  sel/100  $\mu\text{L}$  dengan seri konsentrasi 250; 125; 62,5; 31,25; 15,625 dan 7,81  $\mu\text{g/mL}$  dengan waktu inkubasi selama 24 jam. Uji antiproliferasi menggunakan serikonentrasi 125; 62,5; 31,25  $\mu\text{g/mL}$  dengan waktu inkubasi 24, 48 dan 72 jam. Potensi sitotoksik ekstrak eter daun Binahong diidentifikasi dengan menentukan harga  $IC_{50}$  dengan analisis probit sedangkan analisis antiproliferasi dengan membandingkan harga slope dari perlakuan terhadap kontrol. Hasil penelitian menunjukkan bahwa ekstrak eter daun Binahong memiliki  $IC_{50}$  85,52  $\mu\text{g/mL}$  terhadap sel HeLa dan memiliki efek antiproliferasi dilihat dari harga slope

## Lampiran 7 jurnal database

The 2nd International Conference on Biosciences (ICoBio) IOP Publishing  
IOP Conf. Series: Earth and Environmental Science 197 (2018) 012047 doi:10.1088/1755-1315/197/1/012047

### **Amplification of 5 Accessions of DNA Binahong (*Anredera Cordifolia* (Ten.) Steenis) By Inter Simple Sequence Repeats as Tool for Molecular Marker**

Jl Royani<sup>1\*</sup>, N A Maulana<sup>2</sup> and Dasumiati<sup>3</sup>

<sup>1</sup>Badan Pengkajian dan Penerapan Teknologi, Gd. Laptiab 610 Kawasan PUSPIPEK Serpong Tangerang 15314 Indonesia

<sup>2</sup>Jurusan Biologi, Fakultas Sains dan Teknologi, Universitas Islam Negeri Syarif Hidayatullah, Jl. Ir. H. Juanda 95 Ciputat Tangerang Selatan Indonesia

\*E-mail: [juwartina.ida@bppt.go.id](mailto:juwartina.ida@bppt.go.id)

**Abstract.** Binahong or *Anredera cordifolia* (Ten.) Steenis is a plant with multiple functions for medicine. It was used as anti-hipercholesterolemia, anti-hyperlipidemia, wound healing, antioxidant, analgesic, skin diseases, anti-cancer and anti-diabetic. Binahong origin from Paraguay to Southern Brazil and Northern Argentina but spreads into Africa, Europe, Australia, and Asia, including Indonesia. In Indonesia, binahong distributed to almost in all island that used for traditional medicines. The aim of this research was to amplify DNA from 5 accessions of binahong with 15 Inter-Simple Sequence Repeats (ISSR) primers for the screening of primers. DNA of 5 accessions of Binahong from Tagari-Toraja, Solok-Sumatera Barat, Rante-Langda, Petulu-Bali, and Makale-Toraja were isolated by CTAB modification

## Lampiran 8 jurnal database

Edisi Juni 2015 Volume IX No. 1

ISSN 1979-8911

### **POTENSI DAUN SIRSAK (*Annona muricata* Linn), DAUN BINAHONG (*Anredera cordifolia* (Ten.) Steenis), DAN DAUN BENALU MANGGA (*Dendrophthoe pentandra*) SEBAGAI ANTIOKSIDAN PENCEGAH KANKER**

Nunung Kurniasih<sup>1</sup>, Mimin Kusmiyati<sup>2</sup>, Nurhasanah<sup>3</sup>, Riska Puspita Sari<sup>4</sup>, Riza Wafdan<sup>5</sup>  
<sup>1,3,4,5</sup> Jurusan Kimia, Fakultas Sains dan Teknologi  
UIN Sunan Gunung Djati, Jl. AH Nasution No 105, Bandung, 40614  
<sup>2</sup>Jurusan Farmasi Politeknik Kesehatan Bandung  
[nunung.kurniasih@uinsgd.ac.id](mailto:nunung.kurniasih@uinsgd.ac.id)

#### **ABSTRAK**

Kanker dapat dicegah menggunakan antioksidan, suatu senyawa yang bersifat imunomodulator yang dapat menguatkan sel-sel yang sehat untuk menghadang kanker. Senyawa aktif yang sudah berhasil diidentifikasi sebagai antikanker yang berasal dari tanaman antara lain adalah flavonoid glikosida, tanin, stigmasterol, dan *inhibitor histone deacetylase* (HDAC). Senyawa ini terdapat pada beberapa tanaman misalnya sirsak, binahong, benalu dan lain sebagainya. Sampel segar daun sirsak, binahong dan benalu dihaluskan, dimaserasi dengan metanol. Kemudian ekstrak metanol dipartisi dengan

## Lampiran 9 jurnal database

118

Jurnal Reka Buana Volume 1 No 2, Maret 2016 - Agustus 2016

### ISOLASI DAN KARAKTERISASI RUNUTAN SENYAWA METABOLIT SEKUNDER FRAKSI ETIL ASETAT DARI UMBI BINAHONG (*Anredera cordifolia* [Tenore] steenis)

Wahyu Diah Proborini

P.S. Teknik Kimia, Fak. Teknik, Universitas Tribhuwana Tunggaladewi Malang  
Jl. Telaga Warna-Tlogomas Malang 65144

#### Abstract

Plant secondary metabolites, as products of secondary metabolism, are a tremendous available resource for pharmacy whether traditional or modern medicine system. Bintahong (*Anredera cordifolia* [Tenore] *steenis*), also known as Madeira vine, is a medicinal plant that has been empirically recognized for several pharmacological compounds. This plant has also been utilized widely in the society for years as anti-oxidant, antiinflammation, anti-fungal, anti-bacteria, anti-diabetic and anti-cancer. Specifically, the research is aiming to identify molecular structure of secondary metabolite compound in ethyl acetate fraction of binahong roots using analytical HPLC while structure elucidation was done by LC-ESI MS, H-NMR and C-NMR. Analytical HPLC of ethyl acetate fraction has showed major peak on its separated derivative fraction, that is coded Ef 1.2 and Ef 1.3, on time retention 37,7 and 37,4 respectively. Considering the significant amount of Ef 1.2 fraction, then it is used in continued analysis rather than Ef 1.3 fraction. In addition, determination of molecular weight using LC-ESI MS resulted the number of molecular weight of Ef 1.2 fraction which is 296,22 Da (m/z). The molecular weight has closest possibility with empirical formula that is loaded from <http://www.chemspider.com>, is

## Lampiran 10 jurnal database



**JOURNAL OF HEALTH SCIENCE AND PREVENTION**  
<http://jurnalfpk.uinsby.ac.id/index.php/jhsp>  
ISSN 2549-919X (e)



### *Anti-proliferative and Anti-metastatic Agents of Balinese Long Pepper (*Piper retrofractum* V) Extract in Breast Cancer*

Made Violin Weda Yani, Varennia Bhargah, I Gede Agus Darsana Palgunadi, Ni Putu Sri Indrani  
Remitha, I Made Winarsa Ruma

Faculty of Medicine, Udayana University, Denpasar, Indonesia  
[violinweda@student.unud.ac.id](mailto:violinweda@student.unud.ac.id)

DOI: <http://doi.org/10.29080/jhsp.v4i1.258>

Received: Oktober 2019, Accepted: Oktober 2019, Published: April 2020

#### Keywords

Anti-metastatic  
Anti-proliferative  
Breast Cancer  
Piperine  
Piper  
retrofractum

#### Abstract

Breast cancer is malignancy that becomes significant health problem in the world. According to WHO data in 2018, there were 2.1 million cases of breast cancer with mortality rate reaching 627,000. Current breast cancer treatments are surgery, radiation therapy, hormonal therapy and chemotherapy. However, these treatments have side effects such as neuropathy, fatigue after undergoing chemotherapy, and alopecia. Natural ingredients are the choice to overcome these weaknesses, one of which is the utilization of piperine in Balinese long pepper (*Piper retrofractum* Vahl). Piperine can increase the bioavailability of many drugs by increasing absorption from the intestine, suppressing the metabolism of drugs in lung and liver tissue by inhibiting CYP3A4 and P84 glycoprotein P84. Piperine is easily absorbed in the intestine and excreted



## Lampiran 11 jurnal database

Indonesian Journal of Cancer Chemoprevention, February 2011  
ISSN: 2088-0197  
e-ISSN: 2355-8989



### An Extract of *Zingiber officinale* and *Piper retrofractum* Combination and Its Effect to Cancer Cell Line

Heny Ekowati, Septiyaningsih and Harwoko

Pharmacy Department, Medicine and Health Sciences Faculty,  
Universitas Jenderal Soedirman,  
Jl. Dr. Soeparno, Karangwangkal, Purwokerto 53123

#### Abstract

Chemotherapy may emerge side-effect since it may treat inconveniently the synthesis of nucleic acids and proteins, both cancer cells or normal cells. Plants as a cancer therapy were expected to reduce this toxicity and side effects. Plants which used empirically for cancer therapy was *Zingiber officinale* cv. Rubrum and *Piper retrofractum*. This study was conducted to examine the cytotoxic activity of ethanolic extract combination of two plants in HeLa and T47D cell lines. *Zingiber officinale* cv. Rubrum, *Piper retrofractum* and mixture (1:1) powdered then macerated with 96% ethanol for 3 × 24 hours. Identification of the constituent that had potential anticancer effect was used TLC with silica GF<sub>254</sub> as stationary phase. Cytotoxic activity was examined by yellow MTT assay, then analyzed using probit. Apoptotic assay was performed by immunofluorescence method, using fluorochromes ethidium bromide and acridine orange. The result showed that *Zingiber officinale* cv. Rubrum contains terpenoids, while *Piper retrofractum* contains alkaloids substance. The mixture showed cytotoxic activity against HeLa and T47D cell with IC<sub>50</sub> 33 and 53 µg/mL respectively. The extract caused cytotoxic effect through apoptotic mechanism.

## Lampiran 12 jurnal database

Tropical Journal of Pharmaceutical Research June 2014; 13 (6): 921-928

ISSN: 1596-5996 (print); 1596-9827 (electronic)

© Pharmacotherapy Group, Faculty of Pharmacy, University of Benin, Benin City, 300001 Nigeria.  
All rights reserved.

Available online at <http://www.tjpr.org>  
<http://dx.doi.org/10.4314/tjpr.v13i6.14>

#### Original Research Article

### Cytotoxicity Screening of Plants of Genus *Piper* in Breast Cancer Cell Lines

Somchai Sriwiriyan<sup>1</sup>, Thippawan Ninpesh<sup>1</sup>, Yaowapa Sukpondma<sup>2</sup>,  
Tapanawan Nasomyon<sup>1</sup> and Potchanapond Graidist<sup>1,3\*</sup>

<sup>1</sup>Department of Biomedical Sciences, Faculty of Medicine, <sup>2</sup>Department of Chemistry, Faculty of Science, <sup>3</sup>The Excellent Research Laboratory of Cancer Molecular Biology, Prince of Songkla University, Songkhla 90110, Thailand

\*For correspondence: Email: [gpotchan@medicine.psu.ac.th](mailto:gpotchan@medicine.psu.ac.th); Tel: +66 74451184; Fax: +66 74429584

Received: 4 September 2013

Revised accepted: 28 March 2014

#### Abstract

**Purpose:** To examine whether seven species of plants of genus *Piper* possess anti-cancer effects.  
**Methods:** One normal breast and three breast cancer cell lines were used to test cytotoxic effects over a period of 72 h using 3-(4,5-dimethylthiazol-2-yl)-2,5-diphenyltetrazolium bromide (MTT) assay. The dried plants were extracted with methanol and dichloromethane, and the effective extract isolated by crystallization, acid/base extraction and column chromatography techniques. Fragmented DNA was purified by phenol/chloroform/isoamyl alcohol.  
**Results:** Methanol and dichloromethane extracts of *Piper retrofractum*, *Piper betle*, especially *Piper nigrum*, exhibited strong effect on MDA-MB-468. When the crude extract of *P. nigrum* was then separated by column chromatography, fraction D showed activity against both MCF-7 and MDA-MB-468 cells. Fraction DE that was isolated from D demonstrated a highly cytotoxic effect with IC<sub>50</sub> values of

## Lampiran 13 jurnal database

### STATUS FITOFARMAKA DAN PERKEMBANGAN AGROTEKNOLOGI CABE JAWA (*Piper Retrofractum* Vahl.)

Rusdi Evizal

Jurusan Agroteknologi Fakultas Pertanian Universitas Lampung  
Jl. Sumantri Brojonegoro No 1 Bandar Lampung  
E-mail: rusdi.evizal@fp.unila.ac.id

#### ABSTRACT

**DEVELOPMENT OF PHARMACOGNOSY AND AGRO-TECHNOLOGY OF JAVA LONG PEPPER (*Piper retrofractum* Vahl.).** Java long pepper is a native of Southeast Asia, cultivated in Indonesia as spice and medicinal plant. As traditional medicine, its fruits are used as aphrodisiac, carminative, expectorant, laxative, digestive, anti-amoebic, anti-asthma, anti-septic and also have activity against several infection bacterial diseases. Recent clinical studies have reported that extract of java long pepper bean has androgenic effect and others pharmacological activity such as antioxidant, anti-cancer, and anti-diabetic. Java long pepper bean is commonly produced in the dryest land of Java dan Sumatera Island. The development of pharmacognosy of java long pepper and agrotechnology of cultivation in Indonesia was reviewed.  
**Key words:** *Piper retrofractum*, pharmacognosy, dry land, agro-technology.

#### PENDAHULUAN

Cabe jawa atau cabe jamu (*Piper retrofractum* Vahl.) merupakan tanaman penghasil rempah dan fitofarmaka yang penting baik ditinjau dari pemenuhan kebutuhan bumbu dan obat tradisional bagi masyarakat maupun bagi industri makanan, minuman, jamu, dan obat. Produksinya dimanfaatkan secara domestik

#### MANFAAT REMPAH DAN FITOFARMAKA

Cabe jawa merupakan tanaman obat dan bumbu (Emmyzar, 1992), namun tidak banyak masakan yang berbumbu cabe jawa. Pada masakan dan minuman yang ingin ditambahkan rasa pedas dan hangat yang khas dapat ditambahkan buah cabe jawa kering. Cabe jawa digunakan sebagai bumbu pada be-

## Lampiran 14 jurnal database

### ANTIPROLIFERATION ACTIVITIES OF INDONESIAN JAVA CHILI, *Piper retrofractum* Vahl., AGAINST BREAST CANCER CELLS (MCF-7)

A. E. Z. Hasan<sup>1\*</sup>, Suryani<sup>1</sup>, K. Mulia<sup>1</sup>, A. Setiyono<sup>2</sup>, and J.J. Silip<sup>3</sup>

<sup>1</sup>Department of Biochemistry, Faculty of Mathematics and Sciences, Bogor Agricultural University, Indonesia

<sup>2</sup>Division of Pathology, Department of Clinic, Reproduction and Pathology, Faculty of Veterinary Medicine, Bogor Agricultural University

<sup>3</sup>School of Sustainable Agriculture, University Malaysia Sabah, Kota Kinabalu, Sabah, Malaysia.

\*Corresponding Author, email : pakzainalhasan@gmail.com

#### ABSTRACT

Cancer is a major killer in the world. Breast cancer is the first rank in the number of patients treated in Indonesia (28%), followed by cervical cancer (12%). Piperine is an active component in Java chili fruit (*Piper retrofractum* Vahl.) that serves as an anticancer ingredient. By extracting fruit Java chili and tested *in vitro* against breast cancer cells MCF-7 by means of the MTT-assay. From fifth locations Java chilies example of this research. Based on the analysis of phytochemicals, all Java chili extract contains flavonoids and alkaloids in addition to steroids. Java chili fruits extract the highest anticancer activeness as indicated by the Java chili fruits extract derived from Air Naningan 2 Lampung with IC50 value of 4.35 µg/ml.

Key words : Java Chili, anticancer, *Piper retrofractum*, MCF-7



Lampiran 15 jurnal database

## Cytotoxicity against Cervical and Breast Cancer Cells of Leard-Ngam Remedy and Its Plant Compositions

Saovapak Poomirat<sup>1</sup>, Nuanjan Jaiarree<sup>2,3,\*</sup>,  
Arunporn Itharat<sup>2,3</sup>, Srisopa Ruangnoo<sup>2</sup>

<sup>1</sup>Department of Applied Thai Traditional Medicine, Faculty of Medicine, Thammasat University, Pathum Thani 12120, Thailand

<sup>2</sup>Department of Applied Thai Traditional Medicine, Faculty of Medicine, Thammasat University, Pathum Thani 12120, Thailand

<sup>3</sup>Center of Excellence in Applied Thai Traditional Medicine Research, Thammasat University, Pathum Thani 12120, Thailand

Received 9 October 2019; Received in revised form 3 April 2020  
Accepted 10 June 2020; Available online 21 September 2020

### ABSTRACT

The Leard- Ngam (LG) remedy has been used in Thai traditional medicine to balance women's health. Previous studies reported that some herbs in the LG remedy, such as *Boesenbergia rotunda*, *Myristica fragrans*, *Piper nigrum*, *Zingiber officinale* and *Zingiber zerumbet*, were active against cancer cells but there was no report for the LG remedy. The

Lampiran 16 jurnal database

**Current Biochemistry**  
Volume 3 (2): 80 - 90, 2016

CURRENT BIOCHEMISTRY  
ISSN: 2355-7877  
Homepage: <http://biokimia.ipb.ac.id>  
E-mail: [current.biochemistry@gmail.com](mailto:current.biochemistry@gmail.com)

### Total Phenolic, Anticancer and Antioxidant Activity of Ethanol Extract of *Piper retrofractum* Vahl from Pamekasan and Karang Asem

(Total Fenolik, Aktivitas Antikanker dan Antioksidan Ekstrak Etanol Cabe Jawa (*Piper retrofractum* Vahl) dari Pamekasan dan Karang Asem)

Kristina Mulia<sup>1</sup>, Akhmad Endang Zainal Hasan<sup>1</sup>, Suryani<sup>1\*</sup>

<sup>1</sup>Department of Biochemistry, Bogor Agricultural University, Bogor, 16680, Indonesia

Received : 30 July 2015; Accepted: 28 January 2016

\*Corresponding author: Dr. Suryani, SP, M.Sc; Departemen Biokimia, Jl. Agatis Gd. Fapet Lt. 5, Wing 5, Bogor 16680; Telp/Fax. +62251-8423267; E-mail: [ani3110@yahoo.com](mailto:ani3110@yahoo.com)

### ABSTRACT

Cancer is a deadly disease that ranks the second after heart disease. One of the causes of cancer is free radicals causing oxidative stress in humans. Antioxidant is compound that can reduce oxidative stress. The antioxidant activity is closely connected with anticancer activity. It is known that in addition to being an analgesic, aphrodisiac of Java chili also has potential as anticancer. This

## Lampiran 17 jurnal database

*Majalah Obat Tradisional, 16(2), 68 – 74, 2011*

### ANTIOXIDANT AND ANTITUMOR ACTIVITY OF INDONESIAN HERBAL INGREDIENTS

#### AKTIVITAS ANTI OKSIDAN DAN ANTI TUMOR KANDUNGAN TANAMAN HERBAL INDONESIA

Mahfudz L.D.<sup>1\*</sup>, R. Murwani<sup>1</sup>, Kusumawardani, T.H.<sup>2</sup>, and D.X. Hou<sup>3</sup>

<sup>1</sup>Faculty of Animal Science, Master in Animal Science Program Diponegoro University

<sup>2</sup>Graduated from Master of Animal Science, Program Diponegoro University

<sup>3</sup>Bioresource Science, Faculty of Agriculture, Kagoshima University

#### ABSTRACT

The present study was aimed to evaluate and compare *in vitro* antioxidant activities of 2 Indonesian herbal ingredients (A and B), determined total phenol content, cytotoxic and apoptosis induction activities on HL-60 cells. These data were providing some useful information for people healthy dietary and the new potential application of natural antioxidant containing food materials in functional foods and also as new cancer therapeutics promising candidates. The parameters were total antioxidant activity, amount of total cytotoxic effect on the growth of human promyelocytic leukemia cells (HL-60). Statistical comparison was performed with Student's *t*-test at  $p < 0.05$ . The correlation coefficient ( $r^2$ ) between the parameters tested was established by regression analysis. The scavenging effect of extracts herbal on DPPH radicals increased from 0.3-1.5 mg/ml, where is sample A 14.33% to 64.29% and sample B 9.09% to 57.53% was obtained. High content of total phenol compounds were in sample A (21.72 mg GAE/g), lower amounts were in sample B (17.53 mg GAE/g). Apoptosis of HL-60 cells from the morphological changes side (chromatin condensation). Chromatin condensation, a specific and distinct feature of apoptotic cells, was found in the majority of treated cells. The results indicated that the cell death receptor pathway was involved in the apoptosis induced by Indonesian herbal extracts.

**Key words :** Indonesian herbal, antioxidant, apoptosis of HL-60 cells

## Lampiran 18 jurnal database

Weerapreeyakul et al. *Chin Med* (2016) 11:19  
DOI 10.1186/s13020-016-0091-z

Chinese Medicine

#### RESEARCH

#### Open Access



## Induction of apoptosis in human hepatocellular carcinoma cells by extracts of *Lannea coromandelica* (Houtt.) Merr. and *Diospyros castanea* (Craib) Fletcher

Natthida Weerapreeyakul<sup>1</sup>, Cholpajorn Junhom<sup>2</sup>, Sahapat Barusux<sup>3\*</sup> and Thaweesak Thitimetharoch<sup>1</sup>

#### Abstract

**Background:** Herbal plants are a preferred source of anticancer agents. This study aims to screen the anticancer activity of a crude extract of twigs of (a) *Bombax anceps* Pierre var. *anceps* (BA); (b) *Catunaregam tomentosa* (Blume ex DC.) Tirveng. (CT); (c) *Erythrophileum succirubrum* Gagnep. (ES); (d) *Lannea coromandelica* (Houtt.) Merr. (LC); and (e) leaves and (f) twigs of *Diospyros castanea* (Craib) Fletcher (DC).

**Methods:** The 50% ethanol-water extracts were prepared from each plant sample. *In vitro* anticancer effects of six extracts on the human hepatocellular carcinoma cell line (HepG2) in terms of cytotoxicity were investigated by neutral red assay, apoptosis induction by 4',6-diamidino-2-phenylindole (DAPI) staining, and DNA fragmentation by agarose gel electrophoresis. Normal Vero cells were tested for comparison and to determine cancer selectivity. Gas chromatography-mass spectrometry analysis was performed to identify the compounds in the extracts.

**Results:** The six crude extracts had different cytotoxicities and were classified into three groups based on their  $IC_{50}$  value and selectivity index (SI). DC (twig) crude extract had both a high cytotoxicity and SI toward HepG2 cells comparable to melphalan ( $P = 0.023$ ). The crude extracts of DC (leaves), LC (twig), and BA (twig) had moderate cytotoxicity and a lower SI. Although all crude plant extracts induced apoptosis in more than 50% of the DAPI-positive apoptotic HepG2 cells, only DC (twig) and LC (twig) showed ladder-like DNA fragmentation in the DNA fragmentation assay. 2-Palmitoyl glycerol was

## Lampiran 19 jurnal database

J Nat Med  
DOI 10.1007/s11418-013-0789-5

NATURAL RESOURCE LETTER

### Cytotoxic activity screening of Bangladeshi medicinal plant extracts

Raushanara Akter · Shaikh J. Uddin ·  
L. Darren Grice · Evelin Tiralongo

Received: 26 March 2013 / Accepted: 10 June 2013  
© The Japanese Society of Pharmacognosy and Springer Japan 2013

**Abstract** The cytotoxic activity of 23 crude methanol extracts from 19 Bangladeshi medicinal plants was investigated against healthy mouse fibroblasts (NIH3T3), healthy monkey kidney (VERO) and four human cancer cell lines (gastric, AGS; colon, HT-29; and breast, MCF-7 and MDA-MB-231) using MTT assay. High cytotoxicity across all cell lines tested was exhibited by *Aegiceras corniculatum* (fruit) and *Hymenodictyon excelsum* (bark) extracts (IC<sub>50</sub> values ranging from 0.0005 to 0.9980 and 0.08 to 0.44 mg/mL, respectively). Fourteen extracts from 11 plant species, namely *Clitoria ternatea* (flower and leaf), *Dillenia indica* (leaf), *Diospyros peregrina* (leaf), *Dipterocarpus turbinatus* (bark and leaf), *Ecboium viride* (leaf), *Glinus oppositifolius* (whole plant), *Gnaphalium luteoalbum* (leaf), *Jasminum*

*Caesalpinia pulcherrima* (leaf), *E. viride* (leaf) and *G. oppositifolius* (whole plant) showed cytotoxicity only against both of the breast cancer cell lines (MCF-7 and MDA-MB-231). In contrast, *C. ternatea* (flower and leaf) exhibited high cytotoxic activity against MDA-MB-231 (IC<sub>50</sub> values of 0.11 and 0.49 mg/mL, respectively), whereas *E. viride* and *G. oppositifolius* whole plant extracts exhibited high activity against MCF-7 cells (IC<sub>50</sub> values of 0.06 and 0.15 mg/mL, respectively). The cytotoxic activity test results for 9 of the plant species correlate with their traditional use as anticancer agents, thus making them interesting sources for further drug development.

**Keywords** Bangladeshi medicinal plants · Traditional

## Lampiran 20 jurnal database

*IOSR Journal of Pharmacy and Biological Sciences (IOSR-JPBS)*  
e-ISSN:2278-3008, p-ISSN:2319-7676. Volume 13, Issue 3 Ver. II (May. – June. 2018), PP 19-25  
[www.iosrjournals.org](http://www.iosrjournals.org)

### Phytochemical Screening, Antimicrobial Activity, Antioxidant Capacity And In Vivo Anticancer Activity Of Lannea Coromandelica Bark Extracts

Md. Jakir Hossain<sup>1</sup>, Shashwata Biswas<sup>2</sup>, Mohammad Shahriar<sup>3</sup>, Maisha Mosharrat Chowdhury<sup>4</sup>, Sohidul Islam<sup>1</sup> and Chowdhury Rafiqul Ahsan<sup>2\*</sup>

<sup>1</sup>Department of Biochemistry and Microbiology, North South University, Dhaka 1229, Bangladesh.

<sup>2</sup>Department of Microbiology, University of Dhaka, Dhaka 1000, Bangladesh.

<sup>3</sup>Department of Pharmacy, University of Asia Pacific, Dhaka 1215, Bangladesh.

<sup>4</sup>Department of Mathematics and Natural Sciences, BRAC University, Dhaka 1212, Bangladesh.

Corresponding Author: Md. Jakir Hossain

**Abstract:** In this study, experiments were performed to evaluate the phytochemical components, antioxidant capacity, antimicrobial activity and in vivo anticancer activity of *Lannea coromandelica* bark extracts. In the phytochemical analysis alkaloids, carbohydrates, tannins, saponins, resins, phenolic compounds, proteins, and steroids were found to be present. An intermediate zone of sensitivity was found in antimicrobial activity assay of crude extract against *Escherichia coli*, *Shigella flexneri*, and *Staphylococcus aureus*. In antioxidant capacity experiments, the chloroform extract showed CUPRAC reducing capacity more than the standard (Butylated hydroxyl toluene), and the total flavonoid content (TFC), total phenolic compound (TPC) and total antioxidant capacity (TAC) showed significant results ( $p < 0.01$ ). In case of in vivo anticancer effect of the chloroform extract, mice were seeded with approximately  $1 \times 10^5$  Ehrlich ascites carcinoma (EAC) cells and after seven days of consecutive treatment the negative and positive control groups showed an average EAC cell count of  $2.4 \times 10^8$  and  $1.9 \times 10^8$  cells respectively and the experimental group showed  $1.1 \times 10^8$  cells. Mice in the experimental group showed percent increase of life span (%ILS) of 33.3, when compared with the negative control mice. However, treatment in a cyclic manner showed the %ILS to be 88.85 for experimental group when compared negative control. All these results demonstrated the antimicrobial, antioxidant, and anticancer activity of the chloroform extract of *L. coromandelica* barks.

**Keywords:** *Lannea coromandelica*, Phytochemical screening, antioxidant capacity, Ehrlich ascites carcinoma cells.

Date of Submission: 09-05-2018

Date of acceptance: 24-05-2018

**COMPARATIVE EFFECT OF *LANNEA COROMANDELICA* (HOUTT.) MERR. LEAVES AND STEM BARKS ON ACETIC ACID INDUCED PAIN MODEL IN MICE AND CHROMOGENIC REAGENTS: EXPLORING THE ANALGESIC POTENTIAL AND PHYTOCHEMICAL GROUPS**

Rahman, M.<sup>1,2,3\*</sup>; Khatun, A.<sup>1,2,4</sup>; Uddin, S.J.<sup>2,5,6</sup>; Shilpi, J.A.<sup>2</sup>

<sup>1</sup>Southern Cross Plant Science, Southern Cross University, Lismore, NSW-2480, Australia  
<sup>2</sup>Phytochemistry and Pharmacology Research Laboratory, Pharmacy Discipline, Life Science School, Khulna University, Khulna-9208, Bangladesh  
<sup>3</sup>Department of Pharmacy, Northern University Bangladesh, Dhaka-1205, Bangladesh  
<sup>4</sup>Department of Pharmacy, Manarat International University, Dhaka-1216, Bangladesh  
<sup>5</sup>Department of Structural Chemistry, Eskitis Institute, Griffith University, Nathan QLD 4111, Australia  
<sup>6</sup>Division of Pharmacognosy, Department of Medicinal Chemistry, Uppsala University, Uppsala 75123, Sweden  
\*mahmudur.rahman@scu.edu.au

**Abstract**

*Lannea coromandelica* (Houtt.) Merr (Anacardiaceae), a Bangladeshi medicinal plant, has long been used in indigenous medicine. The plant is reported to be used in the traditional medicine for all local swelling, pain and inflammation and in the treatment of tumour, ulcers, cancer, sprains, bruises, skin diseases, and dysentery. Both the leaves and the stem bark have painkilling and astringent property and so, mixed with toothpowder for use in toothache. The leaves are copped as fodder and fed the livestock in inflammatory and digestive problems. In this study, ethanol extracts of the leaves and stem bark of this traditionally valuable medicinal plant were screened for analgesic activity on acetic acid induced Swiss-albino mice- *Mus musculus* *in vivo* for the first time as well as studied for some important phytochemical groups. The dried

ad-Dawaa' J.Pharm.Sci. Vol. 1 No. 2, Desember 2018

**Efek Ekstrak Metanol dan Partisi dari Kulit Batang Kayu Jawa (*Lannea coromandelica* Houtt. Merr.) terhadap Pertumbuhan Sel HeLa dan MCF-7**

***Effect of Methanol Extract and Partition of Java Bark (*Lannea coromandelica* Houtt. Merr.) on HeLa and MCF-7 Cell Growth***

Nadyah Haruna<sup>1</sup>, Zakiah Anugerah Hamzah<sup>2</sup>, Syamsuri Syakri<sup>3</sup>, Isriany Ismail<sup>3</sup>, Nursalam Hamzah<sup>3</sup>,

<sup>1</sup>Jurusan Pendidikan Kedokteran, Fakultas Kedokteran dan Ilmu Kesehatan UIN Alauddin Makassar Kampus I, Jl. Sultan Alauddin No.63, Kota Makassar

<sup>2</sup>Mahasiswa Jurusan Farmasi, Fakultas Kedokteran dan Ilmu Kesehatan UIN Alauddin Makassar Kampus II, Jl. HM Yasin Limpo No.36, Samata, Kabupaten Gowa

<sup>3</sup>Jurusan Farmasi, Fakultas Kedokteran dan Ilmu Kesehatan UIN Alauddin Makassar Kampus II, Jl. HM Yasin Limpo, No.36, Samata, Kabupaten Gowa

Kontak sur-el : nursalam.hamzah@uin-alauddin.ac.id

**ABSTRAK**

Tujuan penelitian ini adalah menentukan efek ekstrak metanol dan partisi kulit batang kayu jawa dalam menghambat pertumbuhan sel kanker HeLa dan sel kanker MCF-7. Simplisia kulit kayu dimaserasi menggunakan pelarut metanol. Ekstrak kemudian dipartisi secara partisi cair padat menggunakan pelarut heksan. Pemisahan menghasilkan partisi larut heksan dan partisi tidak larut heksan. Pengukuran aktivitas inhibisi pertumbuhan sel dilakukan menggunakan metode MTT Assay terhadap sel HeLa, sel MCF-7 dan sel Vero. Senyawa yang dikandung diidentifikasi dengan beberapa pereaksi golongan. Hasil penelitian menunjukkan bahwa ekstrak metanol, partisi tidak larut heksan dan partisi larut heksan dapat menghambat pertumbuhan sel kanker HeLa dengan nilai indeks selektivitas, berturut-turut, 2,04; 1,85 dan 4,19. Sedangkan untuk sel MCF-7, indeks selektivitas, berturut-turut, 1,91; 1,44 dan 2,13. Partisi larut heksan dapat memiliki potensi sebagai antikanker dengan selektivitas yang baik.



## Efektivitas Ekstrak Umbi *Typhonium flagelliforme* Fraksi Diklorometanolik dalam Menghambat Proliferasi Sel MCF-7 Kanker Payudara

Agung Putra,\* Tjahjono,\*\* Winarto\*\*\*

\*Bagian Patologi Anatomi, Fakultas Kedokteran Universitas Islam Sultan Agung, Semarang, Indonesia

\*\*Bagian Patologi Anatomi, Fakultas Kedokteran Universitas Diponegoro, Semarang, Indonesia

\*\*\*Bagian Mikrobiologi, Fakultas Kedokteran Universitas Diponegoro, Semarang, Indonesia

### Abstrak

**Pendahuluan:** Kanker payudara mempunyai kemampuan *survival* dengan terus menerus proliferasi. *Typhonium flagelliforme* (Lodd) di Indonesia dikenal sebagai keladi tikus, mempunyai kemampuan anti proliferasi pada sel murine P388 kanker leukemia dan NCI-H23 non-small cell lung carcinoma cell line, tergantung pada polaritas pelarut dan jenis sel kanker. Penelitian ini bertujuan untuk membuktikan efektivitas ekstrak umbi dan daun *Typhonium flagelliforme* dalam menghambat proliferasi sel MCF-7 kanker payudara.

**Metode:** Penelitian eksperimental laboratorium *in vitro* pada sel MCF-7 dengan rancangan *Posttest control group only design*, dibagi dalam 49 kelompok: tidak diberi perlakuan, dan diberi perlakuan ekstrak *Typhonium flagelliforme* berasal dari umbi fraksi DCM, umbi fraksi etanolik, umbi fraksi heksanolik, daun fraksi DCM, daun fraksi etanolik, dan daun fraksi heksanolik, masing-masing dengan kadar 1000, 500, 250, 125, 62,5, 31,25, 15,62 7,81 µg/mL. Uji hambatan proliferasi sel dengan metode MTT dan uji statistik dengan log probit.

### PENGARUH EKSTRAK ETANOL HERBA KELADI TIKUS (*Typhonium flagelliforme* L) TERHADAP SEL KANKER PAYUDARA MCF-7 DAN T47D

#### Abstrak

Secara tradisional, masyarakat telah memanfaatkan keladi tikus (*Typhonium flagelliforme*) sebagai terapi kanker payudara. Penelitian sebelumnya melaporkan bahwa ekstrak etanol keladi tikus memiliki efek sitotoksik terhadap sel HeLa dengan IC<sub>50</sub> 30,19 µg/mL. Tujuan penelitian ini adalah untuk mengetahui efek sitotoksik ekstrak etanol keladi tikus terhadap sel kanker payudara MCF-7 dan T47D. Ekstraksi herba keladi tikus dilakukan menggunakan metode maserasi dengan pelarut etanol 96%. Untuk mengetahui aktivitas sitotoksik dari ekstrak herba keladi tikus dilakukan dengan metode MTT. Seri konsentrasi larutan uji yang digunakan yaitu 500, 250, 125, 62,5 dan 31,25 ppm. Absorbansi dibaca pada lambda 594 nm menggunakan ELISA. Hasil uji sitotoksik menunjukkan bahwa ekstrak etanol herba keladi tikus tidak memiliki aktivitas sitotoksik terhadap sel MCF-7 dan T47D. Pada konsentrasi 500 µg/mL ekstrak etanol herba keladi tikus menghambat sel MCF-7 dan T47D, berturut-turut 29,18% dan 6,72%.

**Kata kunci:** MCF-7, T47D, sitotoksik, *Typhonium flagelliforme*, Uji MTT

#### ABSTRACT

Traditionally, the community has utilized rodent tuber (*Typhonium flagelliforme*) as breast cancer therapy. Previous research reported that the ethanol extract of rodent tuber have a cytotoxic effect on HeLa cells with IC<sub>50</sub> of 30.19 µg/mL. The purpose of this study was to determine the cytotoxic effect ethanol extract of rodent tuber on breast cancer cells MCF-7 and T47D. The extraction of rodent tuber was performed used maceration method. To know the cytotoxic activity of rodent tuber was done by using MTT assay. The test solution concentrations series used were 500, 250, 125, 62.5 and 31.25 ppm. The absorbance was read on 594 nm use ELISA. The result of cytotoxic assay showed that ethanol extract of rodent tuber did not have cytotoxic activity against MCF-7 and T47D cells. At concentration 500 µg/mL ethanol extract of rodent tuber inhibited MCF-7 and T47D cells, respectively 29.18% and 6.72%.



## Lampiran 25 jurnal database

### UJI AKTIVITAS SITOTOKSIK EKSTRAK ETANOL DAUN KELADI TIKUS (*Typhonium flagelliforme* L.), KEMANGI (*Ocimum sanctum* L.), DAN PEPAYA (*Carica papaya* L.) TERHADAP SEL MCF-7

Putri Khilda Amalia\* dan Haryoto<sup>1</sup>  
Fakultas Farmasi, Universitas Muhammadiyah Surakarta,  
\*E-mail: [Putrikhildaamalia@yahoo.com](mailto:Putrikhildaamalia@yahoo.com)

#### Abstrak

Kanker payudara pada wanita merupakan salah satu kanker dengan angka kematian yang tinggi di dunia, termasuk Indonesia. Bahan alam seperti keladi tikus, kemangi, dan pepaya merupakan contoh tanaman yang dapat digunakan sebagai alternatif pengobatan kanker. Penelitian ini bertujuan untuk mengetahui aktivitas sitotoksik ekstrak etanol daun keladi tikus, kemangi, dan pepaya terhadap sel MCF-7 dan mengetahui kandungan golongan senyawa masing-masing tanaman secara kualitatif. Serbuk masing-masing sampel dimaserasi dengan etanol 96% selama 72 jam. Maserat disaring dan selanjutnya diuapkan dengan rotary evaporator, kemudian di letakan diatas *waterbath* hingga diperoleh ekstrak kental. Identifikasi kandungan senyawa dengan KLT, menggunakan fase gerak n-heksan-aseton (7,5:2,5). Hasil KLT divisualisasi menggunakan reagen semprot dragendorf, anisaldehyd, FeCl<sub>3</sub>, dan sitroborat yang diamati di bawah UV<sub>366</sub> serta sinar tampak. Ekstrak dibuat seri konsentrasi 500 ; 250 ; 125 ; 62,5 ; 31,25 µg/mL dan diuji aktivitas sitotoksiknya dengan MTT *assay*. Ekstrak pepaya, kemangi, dan keladi tikus positif mengandung golongan alkaloid, fenolik, terpenoid, saponin, dan flavonoid. Hasil uji sitotoksik menunjukkan ekstrak pepaya, kemangi, dan keladi tikus mempunyai efek sitotoksik terhadap sel MCF-7 dengan IC<sub>50</sub> secara berurutan 17,40 ; 6,95 ; 9,73 µg/mL. Ketiga ekstrak merupakan sumber yang potensial menjadi agen antikanker.

Kata kunci: *Typhonium flagelliforme*, *Ocimum santum*, *Carica papaya*, Sitotoksik, MCF-7

#### Abstracts

## Lampiran 26 jurnal database

Research J. Pharm. and Tech. 13(12): December 2020

ISSN 0974-3618 (Print)  
0974-360X (Online)

[www.rjptonline.org](http://www.rjptonline.org)



#### RESEARCH ARTICLE

### Cancer Chemopreventive effect of Rodent Tuber (*Typhonium flagelliforme* (Lood) Bl) against DMBA-Induced Rats Breast Tumor

Hilda Maysarah, Meutia Faradilla, Irma Sari, Didi Nurhadi Illian\*  
Department of Pharmacy, Faculty of Mathematics and Natural Science, Syiah Kuala University,  
Banda Aceh 23111, Indonesia.

\*Corresponding Author E-mail: [didinurhadi40@gmail.com](mailto:didinurhadi40@gmail.com)

#### ABSTRACT:

Rodent tuber (*Typhonium flagelliforme* (Lood) Bl) has been known and used as a food supplement for an alternative cancer therapy and tumors, including breast tumors. Numerous *in vitro* studies were exhibited an anticancer activity of this plant compound against several cancer cells, hence the present study as a further *in vivo* research to determine its cancer chemopreventive activity. The survival rate of animals, latency period of tumors, percentage of tumor incidence, number and size of tumors, weight of tumors, fluorescence intensity of autofluorescence (FIA) and histological evaluation were investigated. The extracts of *T. flagelliforme* were obtained by maceration using 95% ethanol and condensed utilize rotary evaporator. The chemopreventive effect of *T. flagelliforme* was determined by observing the activity of these extract toward female Sprague-Dawley rats induced breast tumor using single dose of 7,12-dimethylbenz (a) anthracene (DMBA) per rat (given orally). Rats given only DMBA were used as a control group. *T. flagelliforme* extract (50mg/kg bw) given for 7 days before and after induction (test group). The results showed that whole animal of chemopreventive group were survived and the group given *T. flagelliforme* extract (50mg/kg bw) were reduced latency period of tumors at 12 weeks compared to the control group at 9 weeks. The percentage of tumor incidence, number and size of tumors (33.33%; 0.50 and 0.39 cm<sup>2</sup>) were exhibited significantly different compared to the control group (100%; 2.83 and 2.4cm<sup>2</sup>) respectively ( $\alpha < 0.001$ ). The weight of tumors and FIA values were revealed significantly

M A K A S S A R

## Lampiran 27 jurnal database



Available online at [www.sciencedirect.com](http://www.sciencedirect.com)

ScienceDirect

Procedia Chemistry 14 (2015) 285 – 294

Procedia  
Chemistry

2nd Humboldt Kolleg in conjunction with International Conference on Natural Sciences,  
HK-ICONS 2014

### Detection of Gamma-Irradiated Mutant of Rodent Tuber (*Typhonium flagelliforme* Lodd.) In Vitro Culture by RAPD Molecular Marker

Nesti Fronika Sianipa<sup>a,b\*</sup>, Ariandana<sup>c</sup>, Wilmar Maarisit<sup>d</sup>

<sup>a</sup>Department of Biology, Faculty of Science and Technology, Pelita Harapan University, Jalan M.H. Thamrin Boulevard 1100, Lippo Karawaci, Tangerang, Banten 15811, Indonesia

<sup>b</sup>Department of Food Technology, Faculty of Engineering, Binus University, Jalan Alam Sutera Boulevard No. 1, Alam Sutera, Tangerang, Banten 15325, Indonesia

<sup>c</sup>Student alumnus of Biology, Faculty of Science and Technology, Pelita Harapan University, Jalan M.H. Thamrin Boulevard 1100, Lippo Karawaci, Tangerang, Banten 15811, Indonesia

<sup>d</sup>Department of Pharmacy, Faculty of Science and Mathematics, Indonesia Christian University Tomohon, Jalan Raya Kakaskasen, Tomohon, Manado 95417, Indonesia

#### Abstract

Rodent tuber (*Typhonium flagelliforme* Lodd.) is an Indonesian native plant which has a high potency to be used as anticancer medicine, but its genetic variation in Indonesia is low. Gamma irradiation can be used to increase genetic diversity. The objective of this research is to obtain in vitro culture of the first generation (MV<sub>1</sub>) mutants of rodent tuber which had been irradiated by gamma rays and detect genetic changes by RAPD molecular markers. Irradiation was performed using <sup>60</sup>Co to obtain LD<sub>50</sub> value and induce mutation. Calli were then regenerated to obtain MV<sub>1</sub> plantlets and genetic changes were detected by RAPD molecular markers. Plantlets were successfully regenerated from 9 clumps of calli and produced 59 plantlets at 6 Gy. Genetic changes of 11 plantlets from calli were detected by 10 RAPD primers, which produced 69 fragments from 11 mutant plantlets. OPE-20 and

## Lampiran 28 jurnal database

### Daya Hambat Ekstrak Etanol Daun Keladi Tikus (*Typhonium flagelliforme* Lodd.) terhadap Proliferasi Sel Kanker Lidah Manusia (SP-c1) secara In Vitro

*The Inhibition of Ethanolic Extract of Typhonium flagelliforme Lodd. Leaves toward Cell Proliferation of Human Tongue Cancer Cell (SP-C1) In Vitro*

Keri Pangesti Yudi Harhari<sup>1</sup>, Supriatno<sup>2</sup>, Ana Medawati<sup>3</sup>

<sup>1</sup>Program Studi Pendidikan Dokter Gigi Fakultas Kedokteran dan Ilmu Kesehatan Universitas Muhammadiyah Yogyakarta, <sup>2</sup>Departemen Ilmu Penyakit Mulut Fakultas Kedokteran Gigi Universitas Gadjah Mada, <sup>3</sup>Departemen Biomedis Program Studi Pendidikan Dokter Gigi Fakultas Kedokteran dan Ilmu Kesehatan Universitas Muhammadiyah Yogyakarta  
Email: [anamedawati@yahoo.com.sg](mailto:anamedawati@yahoo.com.sg)

#### Abstrak

Keladi tikus (*Typhonium flagelliforme* Lodd.) merupakan tanaman yang telah banyak digunakan sebagai obat tradisional oleh masyarakat Indonesia. Keladi tikus memiliki zat aktif antikanker dalam bentuk triterpenoid, alkaloid, polifenol, *Ribosome Inactivating Protein (RIP)* dan fitol. Penelitian ini bertujuan untuk menguji daya hambat ekstrak etanol daun keladi tikus terhadap proliferasi sel kanker lidah manusia (SP-C1). Desain penelitian ini adalah eksperimental laboratoris murni. Penelitian ini menggunakan biakan sel kanker lidah (SP-C1) yang diinkubasikan dengan ekstrak etanol daun keladi tikus berbagai konsentrasi (25, 50, 75, 100, 125 µg/ml) dengan waktu paparan 24 dan 48 jam, sebagai kontrol negatif digunakan biakan sel dalam media *Rosswell Park Memorial Institute 1640 (RPMI-1640)*. Uji aktivitas sitotoksik dilakukan dengan metode *MTT assay*. Pemberian ekstrak etanol daun keladi tikus cenderung menurunkan jumlah sel kanker lidah (SP-C1). Potensi hambatan proliferasi tertinggi ekstrak etanol daun keladi tikus terjadi pada konsentrasi 125 µg/ml yang menghambat proliferasi sel kanker lidah (SP-C1) sebesar 59% selama waktu 24 jam inkubasi dan sebesar 73% selama 48 jam inkubasi. Disimpulkan bahwa ekstrak etanol daun keladi tikus dapat menghambat proliferasi sel kanker lidah manusia (SP-C1).

Kata kunci: *Typhonium flagelliforme* Lodd., proliferasi, sel kanker lidah (SP-C1), *MTT assay*

#### Abstract

*Typhonium flagelliforme* Lodd. is a traditional plant which used by most Indonesian people. It has





**A STUDY OF ANTICANCER ACTIVITY FROM THE FRACTIONS OF RODENT TUBER SUPERIOR MUTANT EXTRACT (*Typhonium flagelliforme*) BY PRESTOBLUE ASSAY METHOD**

**N.F. Sianipar<sup>1,2,\*</sup>, Y. E. Hadisaputri<sup>3</sup>, K. Assidqi<sup>1,2</sup>, P. Simanjuntak<sup>4</sup> and R. Purnamaningsih<sup>5</sup>**

<sup>1</sup>Food Technology Department, Faculty of Engineering, Bina Nusantara University, 11480 Jakarta, Indonesia

<sup>2</sup>Research Interest Group Food Biotechnology, Bina Nusantara University, 11480 Jakarta, Indonesia

<sup>3</sup>Pharmacy Faculty, Padjajaran University, 45363 Sumedang, Indonesia

<sup>4</sup>Biotechnology Research Center - Indonesian Institute of Sciences, 16911 Cibinong, Indonesia

<sup>5</sup>Indonesian Center for Agricultural Biotechnology and Genetic Resources Research and Development (BB-Biogen), 16111 Bogor, Indonesia

\*E-mail: nsianipar@binus.edu

**ABSTRACT**

*Typhonium flagelliforme* plant is an Indonesian herbal plant known as rodent tuber. Rodent tuber superior mutants have produced to increase the bioactive compound and more potential as anticancer than the mother plant. The purpose of this study was to determine the anticancer activity of ethanol extract, ethyl acetate fraction, and water fraction from the ethanol extract of rodent tuber superior mutant against MCF-7 breast cancer cells. Anticancer activity of ethanol extract, ethyl acetate fraction, and water fraction was carried out using the PrestoBlue assay method with multilevel

***Typhonium flagelliforme* decreases telomerase expression in HeLa cervical cancer cells**

**Endang Purwaningsih\*, Yulia Suciati\*\*, and ETTY Widayanti\***

**ABSTRACT**

**BACKGROUND**

Cancer cells have a relatively high telomerase activity compared to normal cells, so that cancer cells have the ability for continued proliferation and uncontrolled mitosis. Telomerase is an enzyme responsible for the length of telomeres, DNA segments located at the ends of eukaryotic chromosomes. Natural materials such as rodent tuber (*Typhonium flagelliforme*) have anticancer potential. The purpose of the present study was to determine the effects of *Typhonium flagelliforme* extract on telomerase expression in HeLa cervical cancer and T47D breast cancer cells.

**METHODS**

This experimental laboratory study was conducted on cultured HeLa and T47D cancer cell lines, with normal Vero cells as controls, and using RPMI and M199 culture media. The study comprised three groups, i.e. controls, and groups receiving *Typhonium flagelliforme* extract at doses of 1/2 IC50 and IC50. Telomerase expression was measured by immunohistochemistry (IHC). Analysis of variance and LSD multiple comparison test were used to analyze the data.

**RESULTS**

Telomerase expression in cancer cells showed significantly higher values compared to normal Vero cells. *Typhonium flagelliforme* extract was capable of significantly decreasing telomerase expression in cancer cells

\*Department of Anatomy,  
Faculty of Medicine,  
YARSI University, Jakarta  
\*\*Department of Biochemistry,  
Faculty of Medicine,  
YARSI University, Jakarta

**Correspondence**

Prof. Dr. Endang Purwaningsih, MS,  
PA  
Department of Anatomy,  
Faculty of Medicine,  
YARSI University,  
Jl. Letjend. Suprpto  
Cempaka Putih, Jakarta 10510  
Phone: +6221-4206674/76  
Email: endpurwaning@gmail.com

Univ Med 2015;35:3-9  
DOI: 10.18051/UnivMed.2016.v35.3-9  
pISSN: 1907-3062 / eISSN: 2407-2230

This open access article is distributed under a Creative Commons Attribution-Non Commercial-ShareAlike 4.0 International License

## Lampiran 31 jurnal database

Ana Medawati, Potensi Ekstrak Etanol Daun Keladi Tikus (*Typhonium flagelliforme* Lodd.)

### Potensi Ekstrak Etanol Daun Keladi Tikus (*Typhonium flagelliforme* Lodd.) Sebagai Induktor Apoptosis Sel Kanker Lidah Manusia (SP-C1)

#### Potency Ethanolic Extract of *Typhonium flagelliforme* Lodd Leaves as an apoptotic inducer of Human Oral Tongue Cancer Cell Supri's Clone-1 (SP-C1)

Himmaturojuli Rosyid Ridlo<sup>1</sup>, Supriatno<sup>2</sup>, Ana Medawati<sup>3</sup>  
Atiek Driana Rahmawati<sup>4</sup>

<sup>1</sup>Mahasiswa PSPDG FKIK UMY

<sup>2</sup>Departemen Ilmu Penyakit Mulut, FKGM UGM

<sup>3</sup>Departemen Biomedis KG, PSPDG FKIK UMY

<sup>4</sup>Departemen Ilmu Kedokteran Gigi Anak, PSPDG FKIK UMY

#### Abstract

*Typhonium flagelliforme* Lodd has been used traditionally to cure breast cancer, lung, colon, rectum, liver, prostate, kidney, cervix, throat, bone, brain, spleen, bladder, leukemia and pancreas cancer. The ethanolic extract of *Typhonium flagelliforme* Lodd contained active compounds that could inhibit cancer cell growth. One of the active compounds was saponin and phenolic. The aim of study was to examine the potency ethanolic extract of *Typhonium flagelliforme* Lodd, as inducer of apoptosis in human oral tongue cancer cell Supri's Clone-1 (SP-C1). The design of used in this study was pure laboratoris experimental with human oral tongue cancer cells line (SP-C1) as a sample which treated by ethanolic extract of *Typhonium flagelliforme* Lodd in various concentrations (0, 25, 50, 75, 100, 125 µg/ml) for 48

## Lampiran 32 jurnal database

Journal of Innovations in Pharmaceutical and Biological Sciences (JIPBS)

ISSN: 2349-2759

Available online at [www.jipbs.com](http://www.jipbs.com)



Research article

### Phytochemical, cytotoxicity and antioxidant investigation of *Cassia alata* leaves growing in Egypt

Mohammed I. Ali<sup>1</sup>, Ahmed M. Aboul-Enein<sup>1</sup>, Samy M. Mohamed<sup>2\*</sup>, Faten M. Abou elella<sup>1</sup>, Magdy M. D. Mohammed<sup>4</sup>, Ahmed R. Hamed<sup>3</sup>

<sup>1</sup>Biochemistry Department, Faculty of Agriculture, Cairo University, Giza, Egypt.

<sup>2</sup>Medicinal and Aromatic Plants Research Department, National Research Centre, El Buhoth st., Dokki, Giza, 12622, Egypt.

<sup>3</sup>Phytochemistry Department, National Research Centre, El Buhoth st., Dokki, Giza, 12622, Egypt.

<sup>4</sup>Pharmacognosy Department, National Research Centre, El Buhoth st., Dokki, Giza, 12622, Egypt.

**Key words:** *Cassia alata* leaf, antioxidant, anthraquinones, fatty acids, unsaponifiable matter, cytotoxicity.

\*Corresponding Author: Samy M. Mohamed, Department of Medicinal and Aromatic plants Research, Pharmaceutical and Drug Industries Research Division, National Research Centre, 33 Bohouth Street, Dokki, P.O. 12622, Cairo, Egypt.

#### Abstract

Leaf extracts of *Cassia alata* L. traditionally used for treatment of a variety of diseases. Chloroform fraction of leaves was evaluated for its potential antitumor properties *in vitro*. MTT assay was used to examine the cytotoxic effect on three human cancer cell lines namely HepG2, MDA-MB-231 and Caco2. Chloroform fraction showed remarkable cytotoxicity against HepG2 cells with IC<sub>50</sub> = 37.4 µg/ml at exposure time 48 h. This observation was confirmed by morphological investigation. The fraction exhibited weak anti-proliferative effect on Caco2 and MDA-MB-231 cells (8.2% and 11.6% respectively), with IC<sub>50</sub> values >100 µg/ml. DPPH free radical scavenging activity of the fraction (100 µg/ml) revealed weak antioxidant activity (7.8%). Further bioassay-guided fractionation of the cytotoxic fraction led to the isolation and characterization of three anthraquinones (rhein, aloë-emodin and emodin). On the other hand, n-hexane fraction was saponified into unsaponifiable and saponifiable matters. GC/MS of the fatty acid methyl esters revealed that the major fatty acids were palmitic (37.02%), linolenic (24.27%), linoleic (15.22%) and stearic (14.18%) acid which composed 90.69% of the total fatty acids. GC/MS analysis of the unsaponifiable matter showed that phytol was the major constituent (74.59%) and β-sitosterol (17.45%) was the second abundant one. The cytotoxicity profile might represent new promising compounds with potential for development as an anticancer drug with low or no toxicity to non-cancer cells.

Lampiran 33 jurnal database

ISSN Printed: 0034-7744 ISSN digit al: 2215-2075

DOI 10.15517/rbt.v69i1.42144

**Low cytotoxicity, and antiproliferative activity on cancer cells,  
of the plant *Senna alata* (Fabaceae)**

Amir Modarresi Chahardehi<sup>1</sup>, Hasni Arsad<sup>1\*</sup>, Noor Zafirah Ismail<sup>1</sup> & Vuanghao Lim<sup>1</sup>

1. Integrative Medicine Cluster, Advanced Medical and Dental Institute, Universiti Sains Malaysia, 13200, Bertam, Penang, Malaysia; amirmch@gmail.com, hasniarsad@usm.my, piecesnzi@gmail.com, vlim@usm.my

Received 04-VI-2020. Corrected 23-XI-2020. Accepted 14-XII-2020.

**ABSTRACT. Introduction:** The leaves of *Senna alata* from the Fabaceae family have been used in folk medicine for the cure of skin disease. In this study, we tested the extract and fractions on brine shrimp lethality test and antiproliferative activity on cancer and normal cell lines. **Objective:** In this study, we assessed the cytotoxicity of *S. alata* using brine shrimp test and two cell lines. **Methods:** The 80 % ethanolic leaf extract and its fractions were examined for possible cytotoxic effect using sulforhodamine B (SRB) cytotoxicity assay towards breast cancer (MCF-7), normal (MCF10A) cell lines, and brine shrimp lethality test (BSLT). **Results:** The brine shrimp lethality bioassay exhibits no cytotoxicity even at high concentration (5 000 µg/mL). The LC<sub>50</sub> for dichloromethane, chloroform, butanol, and aqueous were > 1 000 µg/mL (non-toxic). The IC<sub>50</sub> for *in vitro* SRB cytotoxicity against MCF-7 for n-hexane was 0.013 µg/mL, which was considered highly toxic, while dichloromethane and chloroform recorded at 47.11 and 57.61 µg/mL, respectively after 72 hours exposure time although there was no cytotoxicity found on the normal cell line. **Conclusion:** This study shows that *S. alata* crude ethanolic leaf extract and its fractions potentially contain significant bioactive compounds that are safe from adverse effects, which proves the therapeutic application of *S. alata* in traditional remedy.

**Key words:** cytotoxicity; brine shrimp; *Senna alata*; breast cancer.

Modarresi Chahardehi, A., Arsad, H., Zafirah Ismail, N., & Lim, V. (2021). Low cytotoxicity, and antiproliferative activity on cancer cells, of the plant *Senna alata* (Fabaceae). *Revista de Biologia Tropical*, 69(1), 317-330. DOI 10.15517/rbt.v69i1.42144

Lampiran 34 jurnal database





Original article

Inhibitory effects on chondrosarcoma cell metastasis by *Senna alata* extractAthicha Kittiwattanokhun<sup>a</sup>, Siritron Samosorn<sup>b</sup>, Sukanda Innajak<sup>a</sup>, Ramida Watanapokasin<sup>a,\*</sup><sup>a</sup> Department of Biochemistry, Faculty of Medicine, Srinakharinwirot University, 114 Sukhumvit 23, Bangkok 10110, Thailand<sup>b</sup> Department of Chemistry and Center of Excellence for Innovation in Chemistry, Faculty of Science, Srinakharinwirot University, 114 Sukhumvit 23, Bangkok 10110, Thailand

## ARTICLE INFO

**Keywords:**  
*Senna alata*  
 Metastasis  
 Chondrosarcoma  
 MAPK  
 Akt  
 NF-κB

## ABSTRACT

**Background:** *Senna alata* L. Roxb or candle bush is a traditional medicinal plant with a wide range of biological activities including anti-inflammatory, antimicrobial and antifungal. Leaf extract of *S. alata* showed the anti-tumor activity in various cancer cell lines. In this study, we focused on the inhibitory mechanism of *S. alata* extract (SAE) on cancer metastasis including cell migration, cell invasion and signalling pathways in chondrosarcoma SW1353 cells.

**Purpose:** This study aimed to evaluate the anti-metastatic mechanisms of *Senna alata* extract on chondrosarcoma SW1353 cells.

**Methods:** Screening for phytochemicals in biologically active fraction of SAE was analysed by <sup>1</sup>H NMR spectroscopy. Cell viability and cytotoxicity were determined by using MTT assay. Cell migration was observed by scratch wound healing and transwell migration assay. Cell invasion and cell adhesion assay were examined by Matrigel coated transwell chambers or plates. The expression of matrix metalloproteinases (MMPs) and tissue inhibitors of metalloproteinases (TIMPs), MAPKs and PI3K/Akt signalling pathways and NF-κB were detected by Western blot analysis.

**Results:** The SAE treatment at the sub-cytotoxic and non-cytotoxic concentrations significantly inhibited cell migration, cell invasion and cell adhesion of SW1353 cells in a dose-dependent manner. The results from Western blot analysis showed decreased MMP-2 and MMP-9 expression, while increased TIMP-1 and TIMP-2 expression in SAE treated cells. Moreover, SAE suppressed phosphorylation of ERK1/2, p38 and Akt but decreased NF-κB transcription factor expression in SW1353 cells.

**Conclusion:** These results revealed that SAE could reduce MMP-2 and MMP-9 expression by downregulation of

Lampiran 35 jurnal database

## Pharmacological analysis of hydroethanolic extract of *Senna alata* (L.) for *in vitro* free radical scavenging and cytotoxic activities against HepG2 cancer cell line

Mohanasundaram Sugumar<sup>1,3,\*</sup>, Victor Arokia Doss<sup>2</sup>, Prasad Maddisetty<sup>1</sup>,  
 Magesh Rangaraju<sup>3</sup>, Sivakumar Kandhasamy<sup>3</sup> and Subathra Munuswamy<sup>3</sup>

<sup>1</sup>Research & Development Centre, Bharathiar University, Coimbatore, India<sup>2</sup>Department of Biochemistry, PSG College of arts and Science, Coimbatore, India<sup>3</sup>Department of Biotechnology, Karpaga Vinayaga College of Engineering and Technology, Maduranthagam, Kanchipuram, India

**Abstract:** The main objective of this study was to evaluate the hydroethanolic extract of *Senna alata* for the possible free radical scavenging and cytotoxic properties. Using such hydroethanolic extract, various *in vitro* antioxidant assays at different concentrations were performed and analyzed. In all the assays, plant extract has good inhibitory effect. Ethanolic extract of *Senna alata* was further subjected into cytotoxicity against HepG2 cell line. Accordingly, it was also found that the plant extract has appreciable potency against cancer cell lines.

**Keywords:** *Senna alata*, antioxidant, lipid peroxidation, antioxidant, anticancer.

## INTRODUCTION

The vast section of traditional and folklore medicine is herbal sources. Its core use for both communicable and non-communicable conditions needs to be tested in a scientific manner. For this medicinal plants constitute an option for acute conditions. This will definitely help to develop new drugs. Medicinal plants can meet the need of drug and nutrition which are famous for decades.

A huge range of therapeutics can be generated from the medicinal plants. The folklore therapeutics are inexpensive as they are collected from inexpensive rural sources. The bioactive compounds obtained from the

antioxidant, free radical scavenging and anticancer properties.

## MATERIALS AND METHODS

**Collection & authentication of Plant**

*Senna alata* L leaves were collected in and around the areas of Thirukkalukundram Taluk, Kanchipuram District, Tamil Nadu with the help of local community people. The plant sample was further identified and certified by the experts of BSI, India (Plant Identification No.BSI/SRC/5/23/2013-14/Tech.1513).

**Preparation of the plant extract**

**Analisa Kandungan Senyawa Metabolit Sekunder Ekstrak Daun Ketepeng Cina  
(*Cassia alata* L.) dari Bireum Bayeun, Aceh Timur**

Nurul Asmah<sup>1</sup>, Halimatussakdiah<sup>1\*</sup>, dan Ulil Amna<sup>1</sup>

<sup>1</sup>Program Studi Kimia Fakultas Teknik Universitas Samudra  
Jl. Meurandeh, Langsa Aceh 24416, Indonesia

\* Corresponding author: halimatussakdiah@unsam.ac.id

**ABSTRAK**

Ketepeng Cina (*Cassia alata* L.) banyak ditemukan di dalam hutan hujan tropika yang memiliki sekitar 1.260 spesies. Tumbuhan ini merupakan salah satu objek utama yang penting bagi para ilmuwan untuk pengobatan infeksi dan kanker. Selain itu, daun ketepeng cina juga mempunyai peranan yang sangat besar dalam bidang kesehatan karena menghasilkan zat-zat kimia yang memiliki kegunaan yang potensial dalam pengobatan hepatitis, gangguan kulit, penyakit kuning, dan eksema. Namun, tumbuhan ini sudah sangat jarang digunakan untuk kehidupan sehari-hari sehingga tanaman ini sering sekali dibasmi oleh masyarakat. Penelitian ini bertujuan untuk mengidentifikasi senyawa metabolit sekunder pada daun segar dan daun kering Ketepeng Cina (*C. alata* L.) yang diambil dari kecamatan Birem Bayeun kabupaten Aceh Timur. Pada daun segar menunjukkan adanya alkaloid, steroid, terpenoid, saponin, flavonoid, fenol dan tanin. Sedangkan pada daun kering menunjukkan adanya alkaloid, fenol dan tanin.

Kata kunci: *Cassia alata*, metabolit sekunder, ketepeng Cina, dan Aceh Timur

**PENDAHULUAN**

Tumbuhan ketepeng Cina (*Cassia alata* L. atau juga sering disebut sebagai *Senna alata* L.) tersebar luas di daerah tropis yang memiliki sekitar 1.260 spesies [1, 2, 3]. Di Indonesia tumbuhan ketepeng cina memiliki sebutan yang

untuk kehidupan sehari-hari sehingga tanaman ini sering sekali dibasmi oleh masyarakat [6].

Daun ketepeng cina berbentuk jorong (Gambar 1) hampir mirip dengan daun jambu biji yang merupakan daun majemuk menyirip yang berpasang-pasangan sebanyak 5-12 baris [7, 8].

## BIOGRAFI PENULIS



SRI WAHYUNI USMAR atau sering dipanggil Ayu, lahir di Bulukumba, 11 Desember 1997. Pada tahun 2003, ia memulai pendidikannya di SDN 30 Gattareng selama enam tahun. Di sana banyak pelajaran yang didapatkannya, pada masa itu penulis aktif dalam kegiatan ekstrakurikuler seperti menari, pramuka, dan sebagainya. Pada tahun 2009, penulis sangat aktif dalam bidang keolahragaan seperti volly, hingga penulis dinyatakan lulus SD dan melanjutkan pendidikannya di SMPN 4 Bulukumba selama tiga tahun, selama di SMP penulis aktif dalam bidang olahraga dan pramuka. Pada tahun 2012 dinyatakan lulus SMP. Kemudian melanjutkan pendidikannya ke SMA Negeri 1 Bulukumba dengan mengambil jurusan IPA, selama SMA penulis aktif dalam bidang Pramuka. Pada tahun 2015 penulis lulus di SMA dan melanjutkan pendidikannya di salah satu perguruan tinggi Negeri yakni Universitas Islam Negeri Alauddin Makassar (UINAM), dengan mengambil jurusan komunikasi dan penyiaran islam, Fakultas Dakwah Dan Komunikasi selama kurang lebih satu tahun (dua semester). Pada tahun 2016 ia memilih pindah dan daftar kembali ke jurusan S1 Farmasi, Fakultas Kedokteran Dan Ilmu Kesehatan di universitas yang sama yaitu Universitas Islam Negeri Alauddin Makassar (UINAM). Penulis menyelesaikan studinya dan selesai ujian tutup tepatnya pada tanggal 12 November 2021, dan dinyatakan lulus pada tanggal 15 November 2021.

UNIVERSITAS ISLAM NEGERI  
ALAUDDIN  
M A K A S S A R