

**PENGARUH KEPRIBADIANDAN KOMITMEN ORGANISASI
TERHADAP *ORGANIZATION CITIZENSHIP BEHAVIOR* (OCB)
PADA KANTOR BALAIKOTA MAKASSAR**



Skripsi

Diajukan untuk Memenuhi Salah Satu Syarat Meraih Gelar
Sarjana Ekonomi Jurusan Manajemen Ekonomi
Pada Fakultas Ekonomi dan Bisnis Islam
UIN Alauddin Makassar

Oleh:

NURJANNAH PERMATA RIZAL

NIM. 10600111083

**FAKULTAS EKONOMI DAN BISNIS ISLAM
UNIVERSITAS ISLAM NEGERI ALAUDDIN
MAKASSAR**

2015

PERNYATAAN KEASLIAN SKRIPSI

Dengan penuh kesadaran, penyusun yang bertandatangan di bawah ini menyatakan bahwa skripsi ini benar adalah hasil karya penyusun sendiri. Jika di kemudian hari terbukti bahwa ia merupakan duplikat, tiruan, plagiat, atau dibuat oleh orang lain, sebagian atau seluruhnya, maka skripsi ini dan gelar yang diperoleh karenanya batal demi hukum.

Makassar..... 2015

Penyusun,

NURJANNAH PERMATA
NIM. 10600111083

PENGESAHAN SKRIPSI

Skripsi ini berjudul “**Pengaruh Kualitas Pelayanan Terhadap Citra Perusahaan AJB Bumiputera Cabang Ujungtana Makassar**”, yang disusun oleh saudari **Nur Riyana Putri**, NIM: 10600110051, mahasiswa Jurusan Manajemen, Fakultas Ekonomi dan Bisnis Islam, UIN Alauddin Makassar, telah diuji dan dipertahankan dalam sidang *munaqasyah* yang diselenggarakan pada hari selasa, 5 Desember 2014 M bertepatan dengan 12 Shafar 1435 H, dinyatakan telah dapat diterima sebagai salah satu syarat untuk memperoleh gelar Sarjana Ekonomi Islam (S.E), tanpa (dengan beberapa) perbaikan.

Makassar, 15 Desember 2014 M

22 Shafar 1435H

DAFTAR PENGUJI

Ketua	:	Prof. Dr. H. AmboAsse, M.Ag	(_____)
Sekretaris	:	Dr. Abdul Wahab, S.E, M.Si	(_____)
Penguji I	:	Dr. H. Muslimin Kara, M.Ag	(_____)
Penguji II	:	Drs. Thamrin Logawali, MH	(_____)
Pembimbing I	:	Rika Dwi Ayu Parmitasari, SE, M.Comm	(_____)
Pembimbing II	:	Hj. Wahidah Abdullah, S.Ag, M.Ag	(_____)

Diketahui oleh:
Dekan Fakultas EkonomidanBisnis Islam
UIN Alauddin Makassar

Prof. Dr. H. AmboAsse, M.Ag
NIP. 19581022198703 1 002

KATA PENGANTAR

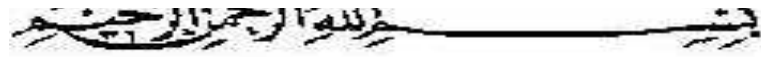

Assalamu' alaikum Wr. Wb.

Dengan mengucapkan syukur Alhamdulillah penulis panjatkan hanya kepada Allah (Subhanahu Wata'ala) yang telah memberikan kesehatan, kesabaran, kekuatan serta ilmu pengetahuan kepada penulis. Atas perkenan-Mu jualah sehingga penulis dapat menyelesaikan skripsi ini dengan baik. Sholawat serta salam "Allahumma Sholli Ala Sayyidina Muhammad" juga penulis sampaikan kepada junjungan kita Nabi Muhammad SAW.

Selama penyusunan skripsi ini, tidak dapat lepas dari bimbingan, dorongan dan bantuan baik material maupun spiritual dari berbagai pihak, karena itu, perkenankanlah penulis menghanturkan ucapan terima kasih dan penghargaan yang setinggi-tingginya kepada:

1. Ayahanda **H.Rizal Rahman Ardi** dan Ibunda Tercinta **H.Rostini**, dan adik-adikku Nurjannah Pratiwih dan fathur rahman. Terima kasih atas dukungan moril maupun materil dan untaian doa-doanya sehingga penulis dapat menyelesaikan studi.
2. Ibu Ekha Suhartini SE.,MM, dan bapak Drs. Thamrin Logawali selaku dosen pembimbing I dan pembimbing II yang di dalam kesibukannya masih sempat memberikan pengarahan, bimbingan, saran yang berguna selama proses penyelesaian skripsi ini.
3. Bapak Prof. Dr. H. Ambo Asse, M. Ag, selaku Dekan Fakultas Ekonomi dan Bisnis Islam Universitas Islam Negeri (UIN) Alauddin Makassar, yang telah

memberikan pengarahan, bimbingan, saran yang berguna selama proses penyelesaian skripsi ini.

4. Bapak Awaladdin, S.E., M.Si, selaku Ketua Jurusan Manajemen Ekonomi Universitas Islam Negeri (UIN) Alauddin Makassar.
5. Ibu Rika Dwi Ayu Parmitasari, SE.,M.Comm, selaku Sekretaris Jurusan Manajemen Ekonomi, serta Seluruh dosen dan Staf Fakultas Ekonomi dan Bisnis Islam Universitas Islam Negeri (UIN) Alauddin Makassar.
6. Badan Kesatuan Penanaman Modal Daerah (BKPM) Provinsi Sulawesi Selatan.
7. Pimpinan Wali Kota Makassar, dan Kepala Unit Bagian Balaikota Makassar.
8. Teman-temanku olive, idha, mila, lina, unhi, nurwahidah, ceto, fhyra, serta sahabatku-sahabatku Putri Nadya Soharinal dan Ismayanti Aziz, atas doa, semangat dan dukungannya selama ini.
9. Spesial buat Thahir Tahta yang senantiasa memberikan motivasi serta nasehat di setiap langkahku sejak saya mengenalnya sampai saat ini.
10. Rekan-rekan yang turut membantu dalam penulisan skripsi ini kakak Muhammad Ridwan Muhiddin, terimakasih atas bantuannya.
11. Seluruh teman-temanku yang saya cintai di Manajemen Angkatan 2011, yang telah menjunjung kebersamaannya selama ini.

Penulis mengucapkan terima kasih yang tak terhingga, semoga Allah SWT menerima amal ibadah kita semua disisi-Nya. Amin

Wassalamu' alaikum Wr. Wb

Samata, 15 Maret 2015

Nurjannah Permata Rizal

NIM. 10600111083

DAFTAR ISI

HALAMAN JUDUL	i
PERNYATAAN KEASLIAN SKRIPSI.....	ii
KATA PENGANTAR.....	iii
DAFTAR ISI.....	v
DAFTAR TABEL	vii
DAFTAR GAMBAR.....	viii
ABSTRAK	ix
BAB I PENDAHULUAN	
A. Latar Belakang Masalah	1
B. Rumusan Masalah	7
C. Hipotesis.....	7
D. Definisi Oprasional Dan Ruang Lingkup Penelitian	9
E. Penelitian Terdahulu	11
F. Tujuan dan Kegunaan Penelitian	10
BAB II TINJAUAN TEORETIS	
A. Pengertian Sumber Daya Manusia	17
B. Kepribadian	19
1. Faktor-faktor yang Mempengaruhi Kepribadian.....	20
2. Tipe-tipe Kepribadian.....	23
C. Komitmen Organisasi	27
1. Dimensi Komitmen dalam Berorganisasi.....	28
2. Pembentukan Komitmen Organisasi	30
D. <i>Organization Citizenship Behavior</i> (OCB)	32
1. Dimensi OCB	33
2. Pengukuran OCB	35
E. Hubungan Antara Variabel	37
F. Kerangka Pikir	39

BAB III METODE PENELITIAN

A. Jenis Penelitian.....	40
B. Lokasi dan Waktu Penelitian	40
C. Populasi dan Sampel	40
D. Jenis dan Sumber Data	42
E. Metode Pengumpulan Data.....	43
F. Instrumen Penelitian.....	44
G. Validitas dan Realibilitas Instrumen	46
H. Teknik Pengolahan dan Analisis Data	47
I. Pengujian Hipotesis.....	52

BAB IV HASIL PENELITIAN

A. Gambaran Umum Perusahaan.....	55
B. Hasil Objek Penelitian.....	62
C. Deskripsi data Penelitian.....	67
D. Hasil dan Olah Statistik.....	72
E. Pembahasan Penelitian.....	87

BAB IV PENUTUP

A. Kesimpulan.....	92
B. Saran.....	93

DAFTAR PUSTAKA	95
-----------------------------	-----------

LAMPIRAN

DAFTAR RIWAYAT HIDUP

DAFTAR TABEL

No.	Teks	Hal.
1. 1	Laporan Bulanan Ketertiban Pegawai Bulan Januari 2015	5
1. 2	Penelitian Terdahulu	11
3. 1	Identifikasi Operasional Variabel	9
4. 1	Karakteristik Responden Berdasarkan Jenis Kelamin	63
4. 2	Karakteristik Responden Berdasarkan Umur	64
4. 3	Karakteristik Responden Berdasarkan Pendidikan	65
4. 4	Karakteristik Responden Berdasarkan Masa kerja	67
4. 5	Tanggapan Responden mengenai kepribadian	68
4. 6	Tanggapan Responden mengenai komitmen organisasi	69
4. 7	Tanggapan Responden mengenai <i>Organization Citizenship Behavior</i>	71
4. 8	Hasil Pengujian Validitas	73
4. 9	Hasil Pengujian Reabilitas Variabel kepribadian (X1)	49
4.10	Hasil Pengujian Reabilitas Variabel Komitmen Organisasi (X2)	51
4.11	Hasil Pengujian Reabilitas Variabel OCB (Y)	52
4.12	Hasil Uji Multikolinierita	53
4.13	Hasil Uji Autokorelasi	54
4.14	Rekapitulasi Hasil Uji Regresi	61
4.15	Hasil Uji Regresi	62
4.16	Pedoman untuk Memberikan Interpretasi Koefisien Korelasi	83
4.17	Hasil Uji Koefisien Determinasi	84
4.18	Hasil Uji Simultan (Uji F)	85
4.19	Hasil Uji Parsial (Uji t)	86

DAFTAR GAMBAR

No.	Teks	Hal.
2.1	Kerangka Pikir penelitian	39
4.1	Struktur Organisasi Badan Kepegawaian Daerah Kota Makassar	57
4.2	Hasil Pengujian Heterokedestisitas	37
4.3	Hasil Pengujian Normalitas	56

ABSTRAK

Nama : Nurjannah Permata Rizal
NIM : 10600111083
Judul Skripsi : **Pengaruh Kepribadian dan Komitmen Organisasi terhadap *Organization Citizenship Behavior (OCB)* pada Kantor Balaikota Makassar**

Tujuan dari penelitian ini adalah untuk mengetahui bagaimana kepribadian dan komitmen organisasi terhadap *Organization Citizenship Behavior (OCB)*, pada Kantor Balaikota Makassar. Sehingga dibagi kedalam beberapa submasalah, yaitu: 1). Apakah Kepribadian berpengaruh positif dan signifikan terhadap OCB pada Kantor Balaikota Makassar, 2). Apakah Komitmen Organisasi berpengaruh positif dan signifikan terhadap OCB pada Kantor Balaikota Makassar, dan 3). Diantara kepribadian dan komitmen organisasi variabel manakah yang paling berpengaruh dominan terhadap munculnya OCB.

Jenis penelitian ini tergolong kuantitatif dengan pendekatan penelitian *asosiatif* yang bertujuan untuk menguji pengaruh serta hubungan dua Variabel atau lebih. Metode pengumpulan data yang digunakan dalam penelitian ini adalah data primer yang diperoleh dari kuesioner, penelusuran referensi. Dan Metode analisis yang digunakan pada penulisan ini yaitu uji asumsi klasik, analisis regresi berganda.

Hasil penelitian ini menunjukkan bahwa variabel kepribadian dan komitmen organisasi mempunyai pengaruh yang signifikan terhadap OCB pegawai Kantor Balaikota Makassar. Dan variabel yang memiliki pengaruh paling dominan terhadap OCB adalah variabel Komitmen Organisasi. Dengan demikian hipotesis pertama dan hipotesis kedua yang di ajukan dapat diterima sedangkan hipotesis ketiga yang diajukan di tolak.

Dengan demikian hasil penelitian ini diharapkan dapat bermanfaat dalam memunculkan OCB didalam Kantor Balaikota Makassar, pegawai harus merasa bahwa dia merupakan suatu bagian dari perusahaan yang selalu memunculkan *sense of belongings* pada diri pegawai sehingga berujung pada munculnya perilaku *extra* tersebut.

Kata Kunci: *Kepribadian, Komitmen Organisasi, Organization Citizenship Behavior*

ABSTRAK

Nama : Nurjannah Permata Rizal
NIM : 10600111083
Judul Skripsi : **Pengaruh Kepribadian dan Komitmen Organisasi terhadap *Organization Citizenship Behavior (OCB)* pada Kantor Balaikota Makassar**

Tujuan dari penelitian ini adalah untuk mengetahui bagaimana kepribadian dan komitmen organisasi terhadap *Organization Citizenship Behavior (OCB)*, pada Kantor Balaikota Makassar. Sehingga dibagi kedalam beberapa submasalah, yaitu: 1). Apakah Kepribadian berpengaruh positif dan signifikan terhadap OCB pada Kantor Balaikota Makassar, 2). Apakah Komitmen Organisasi berpengaruh positif dan signifikan terhadap OCB pada Kantor Balaikota Makassar, dan 3). Diantara kepribadian dan komitmen organisasi variabel manakah yang paling berpengaruh dominan terhadap munculnya OCB.

Jenis penelitian ini tergolong kuantitatif dengan pendekatan penelitian *asosiatif* yang bertujuan untuk menguji pengaruh serta hubungan dua Variabel atau lebih. Metode pengumpulan data yang digunakan dalam penelitian ini adalah data primer yang diperoleh dari kuesioner, penelusuran referensi. Dan Metode analisis yang digunakan pada penulisan ini yaitu uji asumsi klasik, analisis regresi berganda.

Hasil penelitian ini menunjukkan bahwa variabel kepribadian dan komitmen organisasi mempunyai pengaruh yang signifikan terhadap OCB pegawai Kantor Balaikota Makassar. Dan variabel yang memiliki pengaruh paling dominan terhadap OCB adalah variabel Komitmen Organisasi. Dengan demikian hipotesis pertama dan hipotesis kedua yang di ajukan dapat diterima sedangkan hipotesis ketiga yang diajukan di tolak.

Dengan demikian hasil penelitian ini diharapkan dapat bermanfaat dalam memunculkan OCB didalam Kantor Balaikota Makassar, pegawai harus merasa bahwa dia merupakan suatu bagian dari perusahaan yang selalu memunculkan *sense of belongings* pada diri pegawai sehingga berujung pada munculnya perilaku *extra* tersebut.

Kata Kunci: *Kepribadian, Komitmen Organisasi, Organization Citizenship Behavior*

BAB I

PENDAHULUAN

A. Latar Belakang Masalah

Indonesia adalah salah satu negara yang mempunyai nilai kolektivistik tinggi dimana kepentingan kelompok berada di atas kepentingan individu, sehingga dapat dikatakan sistem tim kerja berkembang dengan baik di Indonesia, untuk itu pengelolaannya saat ini merupakan suatu keharusan dan bukan lagi merupakan suatu pilihan apabila perusahaan ingin berkembang (Hofstede, 1991:105). Sumber daya manusia merupakan suatu keharusan dalam suatu organisasi, karena keefektifan dan keberhasilan suatu organisasi sangat bergantung pada kualitas dan kinerja sumber daya manusia yang ada pada organisasi tersebut. Selain itu, sumber daya manusia menjadi hal yang sangat penting bagi suatu organisasi karena merupakan tiang pondasi dari organisasi tersebut. Organisasi akan menjadi rapuh saat sumber daya yang dimilikinya tidak memiliki visi yang sama dalam pencapaian tujuan organisasi.

Pencapaian tujuan organisasi tidak terlepas dari kinerja sumber daya manusia (karyawan). Kinerja sumber daya manusia (karyawan) yang tinggi akan mendorong munculnya *organizational citizenship behavior* (OCB), yaitu perilaku yang melebihi apa yang telah di standarkan perusahaan, Arum Darmawanti (dalam Krietner & Kinicki, 2004:10) atau dapat dikatakan sebagai perilaku tambahan atau *extra role* yang dilakukan oleh satu individu dalam satu organisasi yang disebut *organizational citizenship behavior* (OCB). Selain itu, OCB dapat diartikan sebagai perilaku positif dari karyawan, dimana karyawan tersebut menyelesaikan pekerjaan tambahan diluar pekerjaannya sendiri yang muncul tanpa ada paksaan dari siapapun dan tanpa

pengaruh imbalan apapun. Jadi, OCB merupakan perilaku yang juga dapat membantu organisasi dalam pencapaian tujuan. Hal ini dijelaskan dalam salah satu firman-Nya surah An-Nisaa : 114

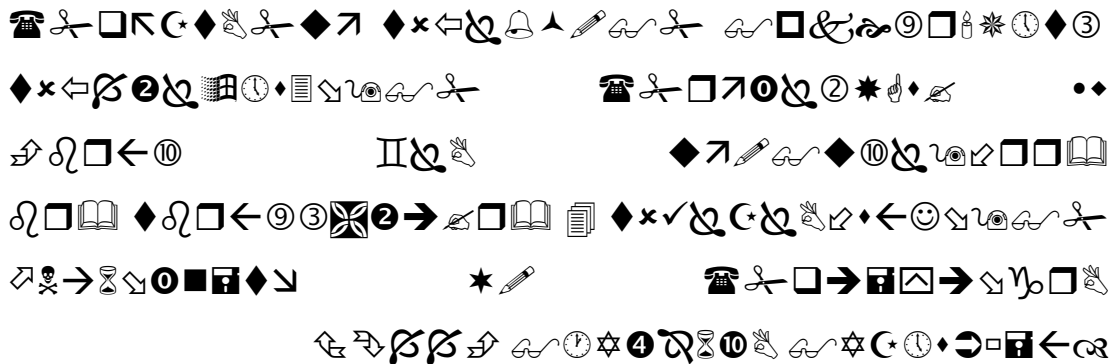

Terjemahnya:

Tidak ada kebaikan pada kebanyakan bisikan-bisikan mereka, kecuali bisikan-bisikan dari orang yang menyuruh (manusia) memberi sedekah, atau berbuat ma'ruf, atau mengadakan perdamaian di antara manusia. Dan barang siapa yang berbuat demikian karena mencari ke ridhoan Allah, maka kelak kami memberi kepadanya pahala yang besar. (Qs an-Nisa : 114)

Apabila dicermati ayat di atas, maka sesungguhnya syari'at islam yang lurus begitu menekankan pengikutnya untuk gemar menolong orang lain, memenuhi kebutuhan mereka, bersegera membantu kesulitan yang sedang mereka hadapi, memberi pertolongan demi terciptanya maksud mereka, yang mana semua itu dilakukan demi merealisasikan kebersamaan, ukhuwah persaudaraan, kecintaan dan kasih sayang di antara sesama saudara muslim.

Perilaku OCB sangat didukung oleh beberapa faktor, diantaranya yaitu; keperibadian dan komitmen organisasi. Keperibadian merupakan karakteristik

individu yang terdiri atas pola-pola pikir, perasaan, dan perilaku yang konsisten (Khairul Umam, 2012:42). Kepribadian juga merupakan prediktor yang lebih baik pada kinerja karyawan pada situasi dimana harapan organisasi agar karyawan menampilkan kinerja yang tinggi, seperti pada perilaku-perilaku OCB. Tindakan-tindakan karyawan dalam bekerja baik itu bekerja secara individu ataupun secara kelompok (tim) sangat ditentukan oleh pola pikir ataupun perasaan yang dimilikinya karena jika seseorang lagi tidak *mood* bekerja maka bisa jadi pekerjaannya akan kacau bahkan untuk membantu rekan kerja pun sangat tidak mungkin untuk terjadi. Maka dari itu, kemampuan seseorang untuk membantu orang lain dipengaruhi oleh kepribadian dan suasana hati (*mood*) (Robbins 2008:126-127).

Selain keperibadian, faktor lain yang mempengaruhi OCB adalah komitmen organisasi. Komitmen organisasi merupakan suatu keadaan psikologis yang di karakteristikkan dengan meyakini dan menerima tujuan dan *value* yang dimiliki organisasi, kesediaan untuk berusaha dengan sungguh-sungguh demi organisasi, mempunyai keinginan yang kuat untuk tetap menjadi anggota organisasi (Allen dan Meyer 2012:257-259). Tingkat komitmen organisasi yang tinggi dapat berdampak pada kesetiaan yang dimiliki oleh karyawan terhadap perusahaan. Karyawan akan memberikan kesetiaan, serta memiliki keinginan, bersedia bekerja keras, berkorban, dan memperdulikan kelangsungan hidup organisasi. Komitmen organisasi akan mencerminkan sejauh mana seorang individu mengenal dan terikat pada organisasinya. Menurut Gautam, Van dick at al, 2004 (dalam jurnal Murni Sumarni, 2012) pentingnya membangun OCB dalam lingkungan kerja, tidak lepas dari bagaimana komitmen yang ada dalam diri karyawan tersebut. Komitmen karyawan tersebut yang menjadi pendorong dalam tercapainya OCB dalam organisasi.

Komitmen organisasi menjadi salah satu faktor penting yang berpengaruh dalam terciptanya OCB dalam organisasi. Dengan kata lain Komitmen yang tinggi menjadikan individu peduli dengan nasib organisasi, menyebabkan terjadinya tingkah laku anggota organisasi sesuai dengan yang di harapkan dan berusaha menjadikan organisasi ke arah yang lebih baik. Dengan kata lain karyawan yang memiliki komitmen yang tinggi akan mempertimbangkan kerugian jika meninggalkan organisasi, dan beban moral untuk terus berada dalam organisasi, Khairul Umam (Mayer & Allen, 2012:259).

Ketika berbicara masalah OCB maka yang tersirat dalam pemikiran kita adalah perilaku OCB ini harus dibudayakan dalam lingkungan instansi pemerintah. Instansi pemerintah yang merupakan organisasi yang bekerja untuk kepentingan masyarakat banyak melakukan pekerjaan yang bersentuhan langsung dengan publik atau melakukan pelayanan publik dan kita semua sudah tahu rata-rata kinerja PNS dalam melakukan pelayanan selalu tidak maksimal dalam melakukan tugasnya, mulai dari absensi pegawai yang sering terlambat masuk kantor, pulang sebelum waktunya, sampai ketidakhadiran pegawai tanpa keterangan. Dengan perilaku-perilaku PNS yang tidak sesuai dengan harapan dan SOP yang ada maka harapan untuk terciptanya perilaku OCB masih sangat jauh untuk terlaksana.

Fenomena ini dapat terlihat di balai kota, balai kota merupakan bangunan administratif bagi pemerintah kota dan bekerja untuk kepentingan masyarakat yang selama ini dikenal dapat menyajikan informasi dengan segala sesuatunya mengenai pelayanan di bagian publik. Seperti pelayanan umum, pajak, retribusi, jenis, prosedur perizinan, dan membahas juga segala sesuatu mengenai profil pemimpin kota

makassar, keuangan daerah, alamat kantor pelayanan publik di kota Makassar, serta uraian tugas SKPD kota Makassar. Dengan banyaknya pelayanan publik tersebut seperti yang diuraikan di atas maka perilaku OCB sangatlah dibutuhkan tapi pada kenyataannya sebagian karyawan malah setengah hati dalam bekerja dimana karyawan banyak membuang jam kerja dengan aktifitas yang tidak penting, seperti berlama-lama di internet, menonton tv dan main games dengan menggunakan komputer kantor jangankan untuk menyelesaikan pekerjaan tambahan diluar pekerjaannya, pekerjaan yang semestinya sudah menjadi tanggung jawabnya kadang masih terbengkalai atau dikerjakan secara asal-asalan karena mindset mereka asalkan tidak mendapat teguran dan bisa mendapat gaji tiap bulannya. Hal ini diperkuat oleh data absensi dan laporan ketertiban pegawai selama bulan januari 2015 dengan jumlah 22 hari kerja yang di sajikan dalam tabel berikut ini :

Tabel 1.1

Laporan Bulanan Ketertiban Pegawai Bulan Januari 2015 (22 hari kerja)

NO	STATUS ABSENSI	JUMLAH	PERSENTASE
1.	Tidak masuk tanpa keterangan	19 orang	86.36%
2.	Terlambat	15 orang	68.18%
3.	Pulang sebelum waktunya	21 orang	95.45%

Sumber: Data primer yang diolah 2015

Ketidakterlaksananya OCB secara maksimal di balai kota makassar sangatlah dipengaruhi oleh keperibadian masing-masing pegawai yang masih kurang peka akan tugas dan tanggung jawabnya dan kesadaran mereka akan posisi mereka yang sangat penting dalam meningkatkan kinerja instansi, selain itu untuk dapat peduli dengan nasib organisasi dan menjadikan organisasi ke arah yang lebih baik itu masih sangat rendah oleh pegawai PNS Tiap instansi yg ada di kantor balai kota Makassar. Hal ini

selaras dengan penelitian yang dilakukan oleh Ingarianti yang meneliti tentang hubungan antara kepribadian (*the big factor personality*) dengan OCB pada karyawan PG Kedawoeng-Pasuruan. Dari hasil penelitian tersebut disimpulkan bahwa terdapat hubungan positif dan signifikan antara karakteristik kepribadian dengan *organizational citizenship behavior* (OCB).

Jika kepribadian merupakan peran yang memengaruhi OCB dari sisi individunya, maka variable lain yang mungkin saja memengaruhi OCB dari sisi organisasi, salah satunya adalah komitmen organisasi yaitu sikap kerja. Dimana sebagian karyawan di balaikota masih belum memperlihatkan kepedulian yang tinggi terhadap organisasi karna sebagian dari mereka beranggapan bahwa masuk atau tidak masuknya mereka bekerja gaji akan tetap normal di dapatkan tanpa ada potongan. Hal ini terbukti dari adanya karyawan yang sering menyalahi tata tertib atau aturan-aturan yang ada dalam kantor misalnya sering terlambat masuk kantor, ketidakhadiran yang masih belum seratus persen sehingga dapat disimpulkan bahwa karyawan masih belum memiliki kesediaan untuk bekerja keras, berkorban dan peduli atas kelangsungan hidup organisasi.

Banyak penelitian terdahulu yang meneliti bahwa terdapat hubungan antara komitmen organisasi dengan OCB, seperti penelitian yang dilakukan Murni Sumarni (2004) yang membahas pengaruh komitmen organisasi terhadap OCB pada karyawan yang bekerja secara *team work*. Dari analisis regresi diketahui bahwa komitmen berpengaruh cukup besar terhadap OCB. Namun Arum, Lina dan Dhyna dari penelitiannya yang juga sama membahas pengaruh komitmen organisasi terhadap OCB menunjukkan hasil penelitian yaitu variabel komitmen organisasi tidak berpengaruh terhadap OCB. Perbedaan ini dimungkinkan karena OCB merupakan perilaku yang melebihi apa yang di standarkan karyawan (*beyond expectations*),

sehingga komitmen organisasi yang tinggi tidak selalu menyebabkan seseorang melakukan OCB. Berdasarkan gambaran tersebut, penulis tertarik untuk meneliti **”Pengaruh kepribadian dan Komitmen organisasi terhadap *Organisational Citizenship Behavior (OCB)* Pegawai Kantor Balaikota Makassar”**

B. Rumusan Masalah

Berdasarkan uraian pada latar belakang di atas, maka penulis mengidentifikasi masalah sebagai berikut :

1. Apakah kepribadian berpengaruh positif dan signifikan terhadap OCB pada pegawai kantor Balai Kota Makassar?
2. Apakah komitmen organisasi berpengaruh positif dan signifikan terhadap OCB pada pegawai kantor Balai Kota Makassar
3. Diantara kepribadian dan komitmen organisasi variabel manakah yang memiliki pengaruh paling dominan terhadap munculnya OCB pada pegawai kantor Balai Kota Makassar?

C. Hipotesis

Ricky W. Grffin (2013:3) mengungkapkan perilaku organisasi adalah studi mengenai perilaku manusia dalam situasi organisasi, mengenai titik temu antara perilaku manusia dan organisasi serta mengenai organisasi itu sendiri.

kepribadian adalah organisasi dinamis dalam sistem psikis dan fisik individu yang menentukan caranya untuk menyesuaikan diri secara unik terhadap lingkungannya dan menentukan karakteristik perilaku dan pikirannya. kemampuan seseorang untuk membantu orang lain dipengaruhi oleh kepribadian dan suasana hati (*mood*). Kepribadian merupakan suatu karakteristik yang relatif dapat dikatakan tetap,

tetapi suasana hati merupakan karakteristik yang dapat berubah-ubah. Factor kepribadian merupakan sesuatu yang melekat pada diri karyawan dan lebih sulit untuk di ubah sehingga memiliki pengaruh yang lebih stabil dan bertahan pada OCB (Robbins 2008:126-127)

Komitmen organisasi menurut Gibson (dalam jurnal Lukas Oky Wahyu Kristina hardi, 2009) adalah identifikasi rasa, keterlibatan loyalitas yang ditampakkan pekerja terhadap organisasi atau unit organisasi. Modway mengidentifikasi komitmen organisasi sebagai seberapa jauh tingkat seorang pekerja dalam mengidentifikasi dirinya pada organisasi serta keterlibatannya dalam organisasi.

OCB selain disebut *the extra role behavior* juga merupakan salah satukategori yang penting bagi efektifitas dan efesiensi organisasi. Berhubungan dengan ini dikemukakan identifikasi adanya kategori perilaku pekerja yang penting bagi keefektifan organisasi, mereka harus menyelesaikan peran khusus dalam pekerjaan tertentu, mereka harus terikat pada aktifitas yang inofatif dan spontan melebihi presepsi perannya. Kategori terakhir itulah yang disebut sebagai OCB. Pada dasarnya OCB tidak dapat dilepaskan dari komitmen karyawan terhadap organisasi, karena bagaimanapun prestasi kerja yang melebihi apa yang seharusnya, banyak ditentukan oleh kuat tidaknya komitmen karyawan terhadap organisasi, Smith (dalam jurnal Ribke Widyanto dkk, 2009)

Pernyataan di atas, maka dalam penelitian ini penting kiranya disampaikan anggapan dasar atau jawaban sementara terhadap rumusan masalah yang masih harus dinuktikan kebenarannya melalui penelitian dalam pembahasan selanjutnya (Sugiono 2010). Hipotesis dalam penelitian ini adalah :

1. H1: Kepribadian berpengaruh positif dan signifikan terhadap *organization citizenship behavior* pegawai Kantor Balai Kota Makassar.
2. H2: Komitmen Organisasi berpengaruh positif dan signifikan terhadap *organization citizenship behavior* pegawai Kantor Balai Kota Makassar
3. H3: Variabel kepribadian yang dominan mempengaruhi OCB pada pegawai Kantor Balai Kota Makassar.

D. Defenisi operasional dan ruang lingkup penelitian

1. Definisi Operasional Variabel

Variabel penelitian ini terdiri dari dua variabel, yaitu variabel independen/bebas dan variabel dependen/terikat. Variabel merupakan suatu atribut atau sifat atau nilai dari orang, obyek atau kegiatan yang mempunyai variasi tertentu yang ditetapkan oleh peneliti untuk dipelajari dan ditarik kesimpulannya. (Sugiyono, 2010). Variabel penelitian dapat dibagi menjadi dua, yaitu:

a. Variabel Independen (Bebas)

Variabel Independen/Bebas merupakan variabel yang memengaruhi atau yang menjadi sebab perubahannya atau timbulnya variabel dependen. Variabel independen penelitian ini adalah kepribadian dan komitmen organisasi.

1. Kepribadian (X1)

Kepribadian adalah keseluruhan cara seorang individu beraksi dan berinteraksi dengan individu lain, atau sesuatu yang biasa dikatakan melekat pada diri pegawai kantor balai Kota Makassar melalui sikap, prilaku dan tindakan yang menentukan caranya untuk menyesuaikan dirinya secara unik, terhadap

lingkungannya yang ada di kantor balai kota Makassar dan biasanya bersifat dinamis dan tesembunyi dalam diri seseorang.

2. Komitmen Organisasi (X2)

Komitmen organisasi adalah sebagai suatu keinginan yang kuat untuk tetap menjadi anggota dari kantor balai kota Makassar, dan keinginan untuk mengerahkan segala upaya atas nama kantor balaikota Makassar, serta suatu keyakinan, penerimaan, nilai dan tujuan.

b. Variable Dependen (Terikat)

Variabel Dependen/Terikat merupakan variabel yang dipengaruhi atau yang menjadi akibat karena adanya variabel independen. Dalam penelitian ini yang dijadikan sebagai variabel dependen adalah OCB.

- *Organization citizenship behavior* (Y) adalah perilaku tambahan yang bersifat positif dari pegawai dimana pegawai kantor balai kota makassar melakukan pekerjaan-pekerjaan *extra* tanpa ada paksaan dari siapapun dan tanpa mengharapkan imbalan yang akan meningkatkan produktivitas kinerjanya. Mengidentifikasi adanya OCB pada pegawai kantor balai kota makassar didasarkan pada lima dimensi OCB yaitu : *Altruism, Conscientiousness, Sportmanship, Courtesy, dan Civic virtue.*

2. Ruang Lingkup Penelitian

Penelitian ini di fokuskan pada pengaruh kepribadian dan komitmen organisasi terhadap organisational citizenship behavior (OCB). Penelitian ini dilakukan pada pegawai Kantor Balaikota Makassar yang beralamat di jalan jend.

Ahmad Yani No. 2 (Jl.Balaikota), Makassar. Dan untuk memberikan gambaran yang jelas di dalam pemecahan masalah, maka penulis menganggap perlu untuk memberikan batasan pada bagaimana kantor dapat menciptakan OCB dengan mengukur lima tipe kepribadian yaitu *conscientiousness*, *emotion stability*, *openness to experience*, *agreeableness*, dan *extraversion* kemudian tiga atribut dari komitmen organisasi yaitu *affective commitment*, *continuance commitment*, *normative commitment* dalam penelitian ini nantinya.

E. Penelitian terdahulu

Penelitian terdahulu di maksudkan agar pokok masalah yang diteliti memiliki relevansi (sesuai atau tidak sesuai) dengan sejumlah teori yang telah ada. Adapun beberapa penelitian terdahulu yang menjadikan bahan komplementer dalam penelitian ini dipaparkan dalam tabel berikut:

Tabel 1.2 Penelitian terdahulu

NO	NAMA	JUDUL PENELITIAN/ TEKNIK PENELITIAN	HASIL
1	2	3	4
1	Debora, Eflina Purba dan Eli NinaLiche Seniati (2004)	<p>PENGARUH KEPERIBADIAN DAN KOMITMEN ORGANISASI TERHADAP <i>ORGANIZATION CITIZENSHIP BEHAVIOR</i> (OCB)</p> <p>Teknik Penelitian:</p> <p>Penelitian ini merupakan studi lapangan yang menggunakan metode kuantitatif. dengan menggunakan kuesioner sebagai alat pengumpulan data. Kuesioner yang terdiri atas tiga bagian, yaitu alat ukur kepribadian</p>	<p>Dari hasil di atas terlihat bahwa masing-masing komponen organisasi dan trait kepribadian memiliki kekuatan pengaruhnya sendiri terhadap dimensi-dimensi ocb kecuali dimensi spormanship. Komitmen normatif hanya mempengaruhi dimensi <i>civic virtue</i> sedangkan komitmen kotinuans berpengaruh negatif terhadap dimensi</p>

1	2	3	4
		<p>lima besar dari Costa dan McCrae (1992), alat ukur komitmen organisasi dari Meyer dan Allen (1997) yang dimodifikasi oleh Ali Nina (2002), dan alat ukur <i>organizational citizenship behavior</i> yang dimodifikasi oleh peneliti dari Konovsky dan Organ (1995).</p> <p>Perhitungan statistik yang digunakan untuk pengujian. pada hipotesis penelitian adalah analisis regresi berganda (<i>multiple regression analysis</i>) dengan bantuan SPSS 10.0.</p>	<p><i>civic virtue</i> dan <i>conscientiousness</i>. sementara itu trait <i>extraversion</i> mempengaruhi dimensi <i>altruism, courtesy, dan civic virtue</i>, trait <i>openness to experience</i> berpengaruh pada dimensi <i>courtesy, civic virtue</i> dan <i>conscientiousness</i>. Trait <i>emotional instability</i> berpengaruh negatif terhadap dimensi <i>sportsmanship</i>. Semakin tinggi <i>trait extraversion</i> yang di tampilkan dalam bentuk mudah bergaul dan aktif <i>trait openness to experience</i> yang Di tampilkan dalam bentuk imajinatif dan kreatif, <i>trait conscientiousness</i> yang ditampilkan dalam bentuk tanggung jawab, tekun dan berorientasi pada keberhasilan. Semakin terikat karyawan tersebut secara emosional terhadap perusahaan, maka semakin cenderung ia membantu rekan kerjanya.</p>
2	Vannecia, Marchelle shoegandhi, Drs.Eddi susanto	<p>PENGARUH KEPUASAN KERJA DAN LOYALITAS KERJA TERHADAP ORGANIZATIONAL CITYZENSHIP BEHAVIOR PADA KARYAWAN PT SURYA TIMUR SAKTI JATIM</p> <p>Teknik Penelitian:</p> <p>Penelitian ini menggunakan metode kuantitatif, dengan merumuskan</p>	<p>Berdasarkan dari hasil analisis dan pembahasan maka kesimpulan adalah sebagai berikut:</p> <p>1. Kepuasan kerja berpengaruh secara positif dan signifikan terhadap ocb karyawan cleaning service ISS surabaya. Hal ini berarti semakin tinggi</p>

1	2	3	4
		<p>hipotesis dan dilakukan pengujian statistik untuk menerima atau menolak hipotesis yaitu pengaruh kepuasan kerja dan loyalitas terhadap <i>organizational citizenship behavior</i>. Populasi dalam penelitian ini adalah keseluruhan karyawan di PT.X yang berjumlah 332 karyawan (Sumber :Data Karyawan PT. Surya Timur Sakti Jatim). Populasi penelitian ini adalah karyawan dari semua divisi termasuk satpam, dan sopir.. Sampel penelitian ditetapkan sebanyak 119 sampel Karakteristik sampel penelitian ini adalah: (a) karyawan tetap di PT.Surya Timur Skati Jatim, (b) karyawan yang telah bekerja selama 3 tahun ke atas. Teknik pengambilan sampel yang dilakukan dengan menggunakan <i>Non Probability Sampling</i> jenis <i>Quota Sampling</i>. yaitu teknik pengambilan sampel dengan kriteria tertentu, dengan teknik ini, peneliti dapat lebih mudah mencari kriteria yang diinginkan dalam pembahasan skripsi mengenai loyalitas dan kepuasan kerja karyawan terhadap <i>Organizational Citizenship Behavior</i>.</p>	<p>OCB karyawan cleaning service ISS Surabaya</p> <p>2. Kepuasan kerja berpengaruh secara positif dan signifikan terhadap komitmen organisasi karyawan <i>cleaning service</i> ISS surabaya. Hal ini berarti semakin tinggi kepuasan kerja</p> <p>3. Komitmen organisasional berpengaruh secara positif dan signifikan terhadap OCB karyawan cleaning service ISS surabaya. Hal ini berarti semakin tinggi komitmen organisasional maka akan mempengaruhi OCB karyawan cleaning service ISS surabaya.</p> <p>4. Komitmen organisasional dapat menjadi variabel perantara antara kepuasan dengan OCB karyawan cleaning service ISS surabaya</p>
3.	REKSA ANINDYA	PENGARUH KEORGANISASIAN DAN KECERDASAN KARYAWAN TERHADAP ORGANIZATIONAL CITIZENSHIP BEHAVIOR KARYAWAN DEPARTEMEN UNIT X KOMPAS GRAMEDIA	Dari hasil penelitian dapat disimpulkan sebagai berikut: Komitemen keorganisasian memiliki pengaruh yang signifikan dengan <i>organizational citizenship behavior</i> karyawan depertemn unit x Kompas Gramedia.

1	2	3	4
		<p>Teknik Penelitian:</p> <p>Populasi pada penelitian ini adalah guru SD Negeri di Kecamatan Mojolaban Sukoharjo. Sedangkan pengambilan sampel akan dilakukan dengan teknik <i>cluster random sampling</i>, dimana subjek penelitian yang berada pada wilayah atau area penelitian digunakan sebagai subyek penelitian.</p>	<p>Pengaruh yang signifikan memberikan makna bahwa semakin tinggi komitmen keorganisasian maka semakin tinggi tinggi organisasional citizenship behavior, sebaliknya semakin rendah komitmen keorganisasian maka semakin rendah organisation citizenship behavior, hubungan ini sekaligus menegaskan bahwa memang komitmen keorganisasian mempunyai pengaruh</p>
4.	Ribke widyanto. Jennie suhandono lau, endo wijaya kartika	<p>PENGARUH KEPUASAAN KERJA TERHADAP ORGANIZATIONAL CITYZENSHIP BEHAVIOR (OCB) MELALUI KOMITMEN ORGANISASIONAL KARYAWAN CLEANING SERVICE DI ISS SURABAYA</p> <p>Teknik Penelitian:</p> <p>Prosedur pengambilan data dalam hal ini adalah:</p> <ol style="list-style-type: none"> 1. Membagikan kuesioner kepada seluruh karyawan <i>cleaning service</i> ISS Surabaya 2. Kuesioner yang telah diisi oleh responden akan dikumpulkan, disortir, dan diolah. Kuesioner yang akan dibagikan terdiri atas dua bagian, yaitu profil responden dan faktor – faktor 	<p>Dari hasil penelitian dapat disimpulkan sebagai berikut:</p> <p>Komitemen keorganisasian memiliki pengaruh yang signifikan dengan organizational citizenship behavior karyawan depertemn unit x Kompas Gramedia. Pengaruh yang signifikan memberikan makna bahwa semakin tinggi komitmen keorganisasian maka semakin tinggi tinggi organisasional citizenship behavior, sebaliknya semakin rendah komitmen keorganisasian maka semakin rendah organisation citizenship behavior hubungan ini sekaligus menegaskan bahwa memang komitmen keorganisasian mempunyai pengaruh untuk dapat membentuk perilaku</p>

F. Tujuan dan Kegunaan Penelitian

1. Tujuan Penelitian

Maksud dari penelitian ini adalah untuk memperoleh gambaran yang mendalam dan memberikan bukti empiris mengenai pengaruh kepribadian dan komitmen organisasi terhadap organisational citizenship behavior. Berdasarkan latar belakang dan rumusan masalah yang ada. Adapun tujuan yang hendak dicapai dalam penelitian ini adalah :

- a. Untuk mengetahui adanya pengaruh kepribadian terhadap OCB pegawai Kantor Balai Kota Makassar.
- b. Untuk mengetahui adanya pengaruh komitmen organisasi terhadap OCB pegawai Kantor Balai Kota Makassar.
- c. Untuk mengetahui variabel independen yang berpengaruh paling dominan terhadap OCB.

2. Kegunaan Penelitian

Penelitian ini diharapkan berguna untuk orang banyak dan hal yang ingin dicapai adalah sebagai berikut:

- a. Bagi perusahaan atau instansi

Diharapkan hasil penelitian ini dapat memberikan sumbangan saran dan masukan kepada Kantor Balai kota Makassar mengenai gambaran kepribadian, komitmen organisasi dan OCB serta cara yang efektif untuk memunculkan OCB pada pegawai-pegawainya.

b. Bagi akademik

Bagi Akademik, diharapkan dapat menjadi bahan masukan untuk mengembangkan pengetahuan mengenai kepribadian, komitmen organisasi dan organisational citizenship behavior (OCB) serta dapat menambah informasi dan referensi bacaan bagi semua pihak yang membutuhkannya.

c. Bagi masyarakat/pihak lain

Sebagai bahan masukan bagi yang membutuhkan pada masa yang akan datang untuk lebih menciptakan masyarakat madani, serta menambah khasanah ilmu pengetahuan pada umumnya, dan ilmu manajemen pada khususnya.

BAB II

TINJAUAN TEORITIS

A. Sumber Daya Manusia

Manajemen sumber daya manusia (MSDM) adalah ilmu dan seni yang mengatur hubungan dan peranan tenaga kerja, agar efektif dan efisien untuk mencapai tujuan tertentu. Hal-hal pokok yang di pelajari dalam MSDM ini adalah perencanaan, pengorganisasian, pengarahan, pengendalian, pengadaan, pengembangan, kompensasi, pengintegrasian, pemeliharaan , kedisiplinan, dan pemberhentian karyawan, Malayu S.P Hasibuan (2011:9). Menurut Dessler (2003:5) mengemukakan bahwa manajemen sumber daya manusia adalah kebijakan dan praktik yang dibutuhkan seseorang untuk menjalankan aspek “orang” atau sumber daya manusia dari posisi seorang manajemen, meliputi perekrutan, penyaringan, pelatihan, pengimbalan dan penilaian.

Manajemen sumber daya manusia adalah sebagai pendayagunaan, pengembangan, penilaian, pemberian balas jasa dan pengelolaan terhadap individu anggota organisasi atau kelompok bekerja. MSDM juga menyangkut desain dan implementasi system perencanaan, penyusunan personalia, pengembangan karyawan, pengelolaan kari, evaluasi kerja, kompensasi karyawan dan hubungan perburuhan yang mulus (Simamora,2006:273)

Manusia selalu berperan aktif dan dominan dalam setiap kegiatan orgnisasi, karena manusia menjadi perencana, pelaku dan penentu terwujudnya tujuan organisasi. Tujuan organisasi tidak mungkin terwujud tanpa peran aktif karyawan

meskipun alat yang dimiliki organisasi tersebut begitu canggihnya. Alat-alat canggih yang dimiliki organisasi tidak ada manfaatnya jika peran aktif karyawan tidak diikutsertakan. Mengatur karyawan memang sulit dan kompleks, karena mereka mempunyai pikiran, perasaan, status, keinginan, dan latar belakang yang heterogen yang di bawa ke dalam heterogen yang di bawa ke dalam organisasi. Karyawan tidak dapat di atur dan dikuasai sepenuhnya seperti mesin, modal, dan gedung.

Menyadari pentingnya sumber daya manusia dalam kegiatan organisasi, maka hendaknya organisasi perlu mengelola sumber daya manusia sebaik mungkin karena kunci sukses sebuah organisasi bukan hanya pada keunggulan teknologi dan tersedianya dana, tetapi terletak pada sektor manusianya. Segala tindakan dan keputusan yang dibuat dalam organisasi adalah semata-mata untuk mencapai tujuan organisasi, selain itu diperlukan manusia-manusia yang handal yang mampu menjalankan tindakan dan komudi organisasi agar dapat selalu *survive*.

Pengelolaan sumber daya manusia yang baik akan sangat menguntungkan bagi organisasi karena akan sangat menghemat biaya, memperbaiki kinerja, mempercepat pencapaian tujuan dan sekaligus menciptakan hubungan yang baik antara tenaga kerja dan organisasi. Nawawi (2006:305) menyatakan bahwa sumber daya manusia adalah faktor sentral di lingkungan organisasi mencari laba (Perusahaan dan Industri), nirlaba (instansi pemerintah) dan volentir (organisasi/perkumpulan berdasarkan kemanusiaan dan pengabdian).

Berarti bahwa sumber daya manusia di lingkup sebuah organisasi harus dikelola secara efektif dan efisien, agar menjadi organisasi efektif dan efisien pula dalam mencapai tujuannya. Pengelolaan atau menejer sumber daya manusia di

butuhkan oleh semua organisasi, baik berskala besar, menengah, maupun kecil dan dilakukan secara profesional agar dapat mewujudkan pemberdayaan (empowerment) manusia secara maksimal.

Mathis dan Jackson (2009:43) membagi beberapa kelompok aktifitas yang saling berhubungan yang terjadi dalam konteks organisasi, tujuh aktivitas SDM tersebut antara lain:

- 1) perencanaan dan analisis SDM
- 2) peluang pekerjaan yang sama
- 3) pengangkatan karyawan
- 4) pengembangan SDM
- 5) kompensasi dan tunjangan
- 6) kesehatan, keselamatan, dan keamanan
- 7) hubungan karyawan dan buruh/manajemen

Hubungan karyawan menjadi salah satu aktifitas SDM yang dimana melibatkan langsung interaksi antara 1 individu dengan individu lain yang memiliki kepribadian yang berbeda-beda. Organisasi harus dapat mengelola individu-individu tersebut agar pencapaian tujuan organisasi berjalan dengan efektif dan efisien.

B. Kepribadian (Personality)

Manajemen sumber daya manusia merupakan ilmu yang mempelajari tentang individu. Setiap individu memiliki kepribadian yang beragam. Dalam segala aspek kehidupan, misalnya dalam menyikapi masalah setiap individu memiliki reaksi dan cara penyelesaian yang berbeda-beda. Begitu pula ketika berinteraksi dengan individu

lain, setiap individu memiliki caranya masing-masing. Cara-cara tersebut memiliki ke khasan dan itulah yang disebut kepribadian seseorang.

Definisi kepribadian yang paling sering digunakan dibuat oleh Gordon Allport ia mengatakan bahwa kepribadian adalah organisasi dinamis dalam sistem psikis dan fisik individu yang menentukan caranya untuk menyesuaikan diri secara unik terhadap lingkungannya dan menentukan karakteristik perilaku dan pikirannya. (Robbins 2008:126-127)

Garver dan Micheal mengungkapkan bahwa kepribadian adalah pengaturan dinamis yang tersembunyi dalam diri seseorang yang merupakan suatu sistem yang akan menciptakan susunan karakteristik tingkah laku, fikiran dan perasaan seseorang. (Dalam Widyasari, dkk, 2007:41) Sementara Khairul Umam (2012:42) kepribadian mewakili karakteristik individu yang terdiri atas pola-pola pikiran, perasaan, dan perilaku yang konsisten. Kepribadian merupakan devinisi yang sangat luas yang akan memusatkan kedalam banyak aspek perbedaan seseorang. Pada waktu yang sama kepribadian menyarankan kepada kita untuk mengikuti susunan tetap dari tingkah laku dan kualitas yang tersembunyi pada seseorang. Jadi dari definisi para ahli di atas dapat disimpulkan bahwa kepribadian adalah keseluruhan cara seseorang individu bereaksi dan berinteraksi dengan individu lain dalam bentuk sikap, perilaku, dan tindakan yang bersifat dinamis dan tersembunyi dalm diri seseorang.

1. Faktor-faktor yang Mempengaruhi Kepribadian (*personality*)

Waluya (2007:74-80) mengungkapkan adanya perbedaan kepribadian setiap individu sangatlah beruntung pada faktor-faktor yang mempengaruhinya.

Kepribadian terbentuk, berkembang dan berubah seiring dengan proses sosialisasi yang dipengaruhi oleh faktor-faktor sebagai berikut.

a. Faktor biologis

Beberapa pendapat menyatakan bahwa bawaan biologis berpengaruh terhadap pembentukan kepribadian. Semua manusia yang normal dan sehat memiliki persamaan biologis tertentu, seperti memiliki dua tangan, panca indra, kelenjar seksual, dan otak yang rumit. Faktor biologis yang berpengaruh dalam pembentukan kepribadian adalah jika terdapat karakteristik fisik unik yang dimiliki oleh seseorang. Perlu dipahami bahwa faktor biologis yang dimaksudkan dapat membentuk kepribadian seseorang adalah faktor fisiknya dan bukan warisan genetic. Kepribadian seseorang anak bisa saja berbeda dengan orang tua kandungnya bergantung pada pengalaman sosialisasinya.

b. Faktor geografis

Faktor lingkungan menjadi sangat dominan dalam mempengaruhi kepribadian seseorang. Faktor geografis yang dimaksud adalah keadaan lingkungan fisik (iklim, topografi, sumber daya alam) dan lingkungan sosialnya. Keadaan lingkungan fisik atau lingkungan sosial tertentu mempengaruhi kepribadian individu atau kelompok karena manusia harus menyesuaikan diri dengan lingkungannya. Selaras dengan hal tersebut, begitu pula yang terjadi di lingkungan organisasi. Bahwa lingkungan kerja sangat mempengaruhi perilaku individu dalam organisasi tersebut.

c. Faktor kebudayaan

Kebudayaan mempunyai pengaruh besar terhadap perilaku dan kepribadian seseorang. Terutama unsur-unsur kebudayaan yang secara langsung mempengaruhi individu. Kebudayaan dapat menjadi pedoman hidup manusia dan alat untuk memenuhi kebutuhan-kebutuhannya. Oleh karena itu, unsur-unsur kebudayaan yang berkembang di masyarakat dipelajari oleh individu agar menjadi bagian dari dirinya dan ia bertahan hidup. Proses mempelajari unsur-unsur kebudayaan satu dengan yang lainnya. Walaupun perbedaan kebudayaan dalam setiap masyarakat dapat mempengaruhi kepribadian seseorang, para sosiolog ada yang menyarankan untuk tidak terlalu mebesar-besarkan karena kepribadian individu bisa saja berbeda dengan kepribadian kelompok kebudayaannya .

d. Faktor pengalaman kelompok

Pengalaman kelompok yang dilalui seseorang dalam solusi cukup penting peranannya dalam mengembangkan kepribadian. Kelompok yang sangat berpengaruh dalam perkembangan kepribadian seseorang dibedakan menjadi dua sebagai berikut :

1) Kelompok Acuan (Kelompok Referensi)

Sepanjang hidup seseorang, kelompok-kelompok tertentu dijadikan model yang penting bagi gagasan atau norma-norma perilaku. Dalam hal ini, pembentukan kepribadian seseorang sangat ditentukan oleh pola hubungan dengan kelompok referensinya. Contohnya keluarga.

2) Kelompok Majemuk

Kelompok majemuk menunjuk pada kenyataan masyarakat yang lebih beraneka ragam. Dengan kata lain, masyarakat majemuk memiliki kelompok-kelompok dengan budaya dan ukuran moral yang berbeda-beda.

e. Faktor Pengalaman Unik

Pengalaman unik akan mempengaruhi kepribadian seseorang. Kepribadian itu berbeda-beda antara satu dan lainnya karena pengalaman yang di alami seseorang itu unik dan tidak seseorang pun mengalami serangkaian pengalaman yang persis sama.

2. Tipe-Tipe Kepribadian (*Types of Personality*)

Robbins (2008:130) memaparkan bahwa terdapat sejumlah upaya awal untuk mengidentifikasi sifat-sifat utama yang mengatur perilaku. Akan tetapi, seiringnya upaya ini sekedar menghasilkan daftar panjang sifat yang sulit untuk digeneralisasikan dan hanya memberikan sedikit bimbingan praktis bagi para pembuat keputusan organisasional. Dua pengecualian adalah *myers-briggs type indicator* dan model lima besar. Selama 20 tahun terakhir, dua pendekatan ini telah menjadi kerangka kerja yang dominan untuk mengidentifikasi dan mengklasifikasikan sifat-sifat seseorang.

1) Myers-Briggs *Type Indicator*

Adalah tipe kepribadian yang menggunakan empat karakteristik tersebut adalah sebagai berikut.

a. *Extraver Vesus introver*

Individu dengan karakteristik ekstraver digambarkan sebagai individu yang ramah, suka bergaul, dan tegas, sedangkan individu dengan karakteristik introver digambarkan sebagai individu yang pendiam dan pemalu.

b. Sensitif Versus Perasa

Individu dengan karakteristik sensitif digambarkan sebagai individu yang praktis dan lebih menyukai rutinitas dan urutan. Mereka berfokus pada detail. Sebaiknya, individu dengan karakteristik intuitif mengandalkan proses-proses tidak sadar dan melihat “gambaran umum”

c. Pemikir Vs Perasa

Individu yang termasuk dalam karakteristik pemikir menggunakan alasan dan logika untuk menangani berbagai masalah, sedangkan individu yang memiliki karakteristik perasa mengendalikan nilai-nilai pribadi mereka.

d. Memahami Versus Menilai

Individu yang cenderung memiliki karakteristik memahami menginginkan kendali dan lebih suka dunia mereka teratur dan terstruktur, sedangkan individu dengan karakteristik menilai cenderung lebih fleksibel dan spontan.

2) Model Lima Besar (*the big five model of personality*)

Myers-briggs type indicator kurang memiliki bukti pendukung yang valid, tetapi hal tersebut tidak berlaku pada model lima kepribadian, yang biasanya disebut model lima besar (big five model) yang dimana tes ini dilakukan oleh John Bearden.

Sebagaimana yang dikemukakan oleh Griffin (2000) dalam Saefullah (2006:219), di antara pemahaman yang harus diketahui oleh para manajer adalah apa yang dinamakan sebagai “model lima dimensi mengenai kepribadian” (*the big five model of personality*). Model ini menjelaskan bahwa pada dasarnya kepribadian

dapat diidentifikasi dari lima jenis perilaku yang terdapat dalam setiap individu. Selama beberapa tahun terakhir, sejumlah penelitian mendukung bahwa lima dimensi dasar saling mendasari dan mencakup sebagian besar variasi yang signifikan dalam kepribadian manusia. Kelima jenis perilaku tersebut adalah:

a. Tingkat Keluasan dan Kenyamanan dalam Interaksi (*Ekstraversi*)

Dimensi ini menggunakan tingkat kenyamanan seseorang dalam berhubungan individu lain. Individu yang memiliki sifat ekstraversi cenderung suka hidup berkelompok, tegas dan mudah bersosialisasi. Sebaliknya, individu yang memiliki sifat introvert cenderung suka menyendiri, penakut dan pendiam.

Individu dengan karakteristik ini memiliki kepribadian yang outgoing, banyak bicara, dan sangat mudah bersosialisasi sehingga jika melihat kepribadiannya, individu dengan karakteristik ekstraversi akan memiliki banyak teman. Begitu pula di dalam organisasi, karyawan dengan kepribadian seperti ini akan mudah beradaptasi terhadap lingkungan kerjanya.

b. Tingkat Persetujuan (*Agreeableness*)

Dimensi ini merujuk pada kecenderungan individu untuk patuh terhadap individu lainnya. Individu yang sangat mudah bersepakat adalah individu yang sangat senang bekerja sama, hangat, dan penuh kepercayaan. Sementara itu, individu yang tidak mudah bersepakat cenderung bersikap dingin, tidak ramah, dan suka menantang. Dalam organisasi, karyawan yang memiliki *agreeableness* yang tinggi cepat bekerjasama dengan karyawan lain dengan baik karena memiliki sifat yang

sopan, ramah, dan peduli sehingga meningkatkan produktifitas kinerja di dalam organisasi itu.

c. Tingkat Keseriusan dan Kesadaran (*Conscientiousness*)

Dimensi ini merupakan ukuran kepercayaan individu yang bertanggung jawab, teratur, dapat diandalkan, dan gigih. Sebaliknya, individu dengan sifat berhati-hati yang rendah cenderung mudah bingung, tidak teratur dan tidak bisa diandalkan. Individu dengan keperibadian *conscientiousness* yang tinggi di dalam organisasi, akan menjadi karyawan yang teladan karena memiliki disiplin diri yang tinggi dan menjadi karyawan yang dapat di andalkan jika diberikan tugas-tugas yang cukup berat.

d. Stabilitas Emosi (*Emotional Stability*)

Sering juga disebut berdasarkan kebalikannya, yaitu *Neurotiscm*. Dimensi ini menilai kemampuan seseorang untuk menahan stres. Individu dengan stabilitas emosi yang positif cenderung tenang, percaya diri, dan memiliki keperibadian diri yang teguh. Sementara itu, individu dengan stabilitas emosi yang negative cenderung mudah gugup, khawatir, depresi, dan tidak memiliki pendirian yang teguh. Di dalam organisasi, individu dengan stabilitas emosi yang tinggi akan mudah menyelesaikan tugas maupun konflik didalam organisasi tersebut karena memiliki keperibadian yang rileks dan tidak mudah khawatir.

e. Tingkat keterbukaan (*Opennes to experien*)

Dimensi ini merupakan dimensi terakhir yang mengelompokan individu berdasarkan lingkup minat dan ketertarikannya terhadap hal-hal baru. Individu yang

sangat terbuka cenderung kreatif , ingin tahu, dan sensitive, terhadap hal-hal yang bersifat seni. Sebaliknya, mereka yang sifat terbukanya kurang cenderung memiliki sifat kontroversional dan merasa nyaman dengan hal-hal telah ada. Dari kelima tipe keperibadian diatas, dapat disimpulkan bahwa semakin tinggi tingkat dari kelima perilaku tersebut maka menunjukkan indikasi positif bagi organisasi. Sebaliknya, individu yang memiliki tingkat kelima perilaku di atas rendah maka menunjukan keperibadian yang negatif bagi organisasi.

C. Komitmen organisasi (*commitment organization*)

Komitmen organisasi adalah derajat dimana karyawan mengidentifikasi dengan organisasi dan ingin terus berpartisipasi secara aktif dalam organisasi tersebut. Komitmen organisasi merefleksikan keyakinan karyawan terhadap misi dan tujuan organisasi, keinginan bekerja keras, dan terus bekerja di organisasi tersebut. Allen dan Meyer (2012:257-259) mendefinisikan komitmen organisasi sebagai suatu keadaan psikologis yang di karakteristikkan dengan meyakini dan menerima tujuan dan value yang dimiliki organisasi, kesediaan untuk berusaha dengan sungguh-sungguh demi organisasi, mempunyai keinginan yang kuat untuk tetap menjadi anggota organisasi. komitmen organisasional memiliki tiga komponen berikut. Pertama, penerimaan nilai-nilai dan tujuan organisasi. Kedua, keinginan untuk bekerja keras bagi organisasi. Dan ketiga, memiliki hasrat keinginan kuat untuk tetap berada dalam organisasi.

Robbins (1996:182) mengemukakan bahwa komitmen organisasi merupakan suatu keadaan dimana karyawan mengidentifikasikan dirinya dengan elemen-elemen organisasi beserta tujuan-tujuannya, serta berkeinginan untuk memelihara keanggotaan

dalam organisasi. Karyawan yang memiliki tingkat komitmen organisasi yang tinggi akan mengidentifikasi dirinya terhadap organisasi secara keseluruhan dan bersikap setia terhadap organisasi

Luthans (2002:235) mengatakan bahwa komitmen organisasi merupakan suatu sikap mengenai kesetiaan karyawan terhadap organisasi tempat mereka bekerja. Sikap ini merupakan suatu proses yang berlangsung terus menerus, dimana karyawan juga memperlihatkan kepedulian yang tinggi terhadap organisasi, sehingga komitmen organisasi merupakan sikap kerja yang bersifat tahan lama (*durable*) dan stabil. Sebagai suatu sikap, komitmen organisasi merefleksikan suatu respon efektif terhadap organisasi secara keseluruhan, dan bukan hanya pada salah satu aspek pekerjaan tertentu.

Berdasarkan pengertian di atas, pengidentifikasian yang dimaksud adalah identifikasi nilai-nilai, aturan-aturan, dan tujuan organisasi yang dilakukan oleh karyawan. Tingkat komitmen organisasi yang tinggi dapat berdampak pada kesetiaan yang dimiliki oleh karyawan terhadap perusahaan. Karyawan akan memberikan kesetiaan, serta memiliki keinginan, bersedia bekerja keras, berkorban, dan memperdulikan kelangsungan hidup organisasi.

1. Dimensi Komitmen Dalam Berorganisasi

Khairul Umam (Allen dan Mayer 2012:259-260) merumuskan tiga dimensi komitmen dalam berorganisasi, yaitu *affective* , *continuance* , dan *normative* . Ketiga hal ini lebih tepat dinyatakan sebagai komponen atau dimensi dari komitmen organisasi dari pada jenis-jenis komitmen organisasi. Hal ini disebabkan hubungan

anggota organisasi dengan organisasi mencerminkan perbedaan tingkatan ketiga dimensi tersebut.

a. *Affective Commitment*

Berkaitan dengan hubungan emosional anggota terhadap organisasinya, identifikasi dengan organisasi, dan keterlibatan anggota dengan kegiatan di organisasi. Anggota organisasi dengan *affective commitment* yang tinggi akan terus menjadi anggota dalam organisasi karena memiliki keinginan untuk itu

b. *Continuance Commitment*

Adalah suatu komitmen yang didasarkan akan kebutuhan rasional. Dengan kata lain komitmen ini berkaitan dengan kesadaran anggota organisasi sehingga akan mengalami kerugian jika meninggalkan organisasi. Dipertimbangkan atas apa yang harus dikorbankan bila akan menetap pada suatu organisasi. Kunci dari komitmen ini adalah kebutuhan untuk bertahan (*need to*). Anggota organisasi dengan *continuance commitment* yang tinggi akan terus bertahan dalam organisasi karena memiliki kebutuhan untuk menjadi anggota organisasi tersebut

c. *Normative commitment*

Adalah komitmen yang didasarkan pada norma yang ada pada dalam diri karyawan. Berisi keyakinan individu akan tanggung jawab terhadap organisasi. Karyawan merasa harus bertahan karena loyalitas. Kunci dari komitmen ini adalah kewajiban untuk bertahan dalam organisasi (*ought to*). *Normative commitment* terhadap organisasi dapat berkembang dari sejumlah tekanan yang dirasakan individu selama proses sosialisasi (dari keluarga atau budaya) dan selama sosialisasi saat individu baru masuk ke dalam organisasi.

2. Pembentukan Komitmen Organisasi

Komitmen dalam berorganisasi dapat terbentuk karena adanya beberapa factor, baik dari organisasi maupun individu sendiri. Dalam perkembangannya *affective commitment*, *continuance commitment*, dan *normative commitment*, masing-masing memiliki pola perkembangan tersendiri, Khairul Umam (Allen dan Mayer 2012:260)

a. Proses terbentuknya *affective commitment*

Ada beberapa penelitian mengenai *antecedents* dari *affective commitment*. Berdasarkan penelitian tersebut didapatkan tiga kategori besar. Ketiga kategori tersebut, yaitu sebagai berikut.

- 1) Karakteristik organisasi. Karakteristik organisasi yang memengaruhi perkembangan *affective commitment* adalah sistem desentralisasi (Bateman & Srasser, 1984; Moris dan steers, 1980), adanya kebijakan organisasi yang adil, dan cara menyampaikan kebijakan organisasi kepada inidividu (Allen dan Mayer, 1997)
- 2) Karakteristik individu. Ada beberapa penelitian yang menyatakan bahwa gender mempengaruhi *affective commitment*, namun ada pula yang tidak mengatakan demikian (Aven, Paker dan McEvoy; Mathieu dan Zajac dalam Allen & Mayer, 1997), selain itu, usia juga mmpengaruhi proses terbentuknya *affective commitment*, meskipun bergantung pada beberapa kondisi individu sendiri (Allen dan Meyer, 1993).
- 3) Pengalaman kerja. Pengalaman kerja individu yang mempengaruhi proses terbentuknya *affectitive commitment*, antara lain *job scope*, yaitu menunjukkan kepuasan dan motivasi individu (Hackman & Oldham dalam Allen & Meyer,

1997). Hal ini mencakup tantangan dalam pekerjaan, tingkat otonomi individu, dan variasi kemampuan yang digunakan individu.

4) Proses terbentuknya *continuance commitment*

Continuance commitment dapat berkembang karena adanya berbagai tindakan atau kejadian yang dapat meningkatkan kerugian jika meninggalkan organisasi. Beberapa tindakan atau kejadian ini dapat dibagi kedalam dua variabel, yaitu investasi dan alternatif. Selain itu proses pertimbangan juga dapat mempengaruhi individu. (Allen & Meyer, 1997).

5) Investasi termasuk sesuatu yang berharga. Seperti waktu, usaha, ataupun uang, yang harus dilepaskan individu jika meninggalkan organisasi. Adapun alternatif adalah kemungkinan untuk masuk ke organisasi lain. Proses pertimbangan adalah saat individu mencapai kesadaran akan investasi dan alternatif, dan dampaknya bagi mereka sendiri (Allen & Meyer, 1997).

6) Proses terbentuknya *normative commitment*

Wiener (Allen & Meyer, 1997), menyatakan *normative commitment* terhadap organisasi dapat berkembang dari sejumlah tekanan yang dirasakan individu selama proses sosialisasi (dari keluarga atau budaya) dan selama sosialisasi saat individu baru masuk ke dalam organisasi. Selain itu *normative commitment* juga berkembang karena organisasi memberikan sesuatu yang sangat berharga bagi individu yang tidak dapat dibalas kembali (Allen & Meyer; Scholl dalam Allen & Meyer, 1997). Faktor lainnya adalah adanya kontrak psikologis antara anggota dan organisasinya, kontrak psikologis adalah kepercayaan diri masing-masing pihak bahwa masing-masing akan timbal balik memberi.

D. *Organization citizenship behavior (OCB)*

Konsep OCB pertama kali didiskusikan dalam literature penelitian organisasional pada awal tahun 1980an (Bateman dan Organ, 1983; smith *et al.*, 1983; dalam *bienstock et al.* (2003:360), OCB merupakan merupakan perilaku pilihan yang tidak menjadi bagian dari kewajiban kerja formal seorang karyawan, namun mendukung berfungsinya organisasi tersebut secara efektif (Robbins 2006:31).

Menurut Organ (1988) dalam purba Ali Nina Liche Seniati (2004:106), OCB merupakan bentuk perilaku yang merupakan pilihan dan inisiatif individual, tidak berkaitan dengan *system reward* formal organisasi tetapi secara agregat meningkatkan efektifitas organisasi. Ini berarti, perilaku tersebut tidak termasuk ke dalam persyaratan kerja atau deskripsi kerja karyawan sehingga jika tidak ditampilkan pun tidak diberikan hukuman.

Dari definisi OCB diatas dapat disimpulkan bahwa *Organizational Citizenship Behavior* (OCB) merupakan perilaku positif berupa kontribusi individu yang mendalam melebihi tuntutan peran di tempat kerja dan dilakukan tanpa ada paksaan dari siapapun dan tanpa imbalan apapun. Dilihat dari definisinya, OCB sangat baik untuk perusahaan maupun karyawannya sendiri karna selain meningkatkan produktifitas kinerja tetapi juga dapat meningkatkan hubungan positif antar karyawan.

Ditinjau dari definisi OCB sendiri, sepertinya sangat sulit untuk memunculkan OCB pada suatu organisasi. Dalam menciptakan OCB dibutuhkan kontribus dari semua pihak dalam organisasi tersebut, yaitu dari pemimpin, karyawan dan organisasi

itu sendiri. Organisasi harus mampu menciptakan lingkungan kerja yang kondusif bagi para karyawannya agar kinerja karyawan dapat lebih produktif.

1. Dimensi OCB

Pengukuran OCB telah dilakukan oleh berbagai pihak, walaupun sering masih ada kekurang konsistenan dalam dimensi-dimensinya. Namun istilah *Organization Citizenship Behavior* (OCB) pertama kali dikemukakan oleh Organ (1988) OCB mempunyai lima dimensi yaitu *altruism*, *conscientiousness*, *civic virtue* *courtesy* dan *sportmanships*.

Lebih lanjut Alison (2001) dalam artikel Lindarto (2012) mengemukakan bahwa terdapat lima dimensi primer dari OCB, yaitu :

a. *Altruism* (Membantu pekerjaan orang lain secara suka rela)

Altruism yaitu perilaku membantu karyawan lain tanpa ada paksaan pada tugas-tugas yang berkaitan erat dengan operasional organisasi. Menurut Walstern dan Piliavin dalam artikel irfa (2012), perilaku altruistic adalah perilaku menolong yang timbul bukan karena adanya tekanan atau kewajiban, melainkan tindakan tersebut bersifat suka rela dan tidak tidak berdasarkan norma-norma tertentu Perilaku ini misalnya membantu rekan kerja, sehingga akan membuat system kerja menjadi lebih produktif karena seorang pekerja dapat memanfaatkan waktu luangnya untuk membantu karyawan lainnya dalam sebuah tugas yang lebih mendesak.

b. *Civic virtue* (Partisipasi terhadap kegiatan-kegiatan perusahaan)

Civic virtue yaitu perilaku yang menunjukkan partisipasi sukarela dan dukungan terhadap fungsi-fungsi organisasi baik secara professional maupun social alamiah. Individu dengan perilaku *Civic virtue* selalu berperan aktif dalam kegiatan perusahaan.

Memerankan *Civic virtue* termasuk menawarkan saran-saran tentang penurunan biaya atau ide-ide tentang penghematan sumber daya lainnya, yang secara langsung dapat memengaruhi tingkat efisiensi organisasi.

c. *Conscientiousness* (Perilaku melebihi standar minimum)

Conscientiousness yaitu perilaku yang berisikan tentang kinerja dari prasyarat peran yang melebihi standar minimum. *Conscientiousness* mengacu pada perilaku seseorang yang tepat waktu, tingkat kehadiran yang tinggi, dan berada di atas persyaratan normal yang diharapkan.

Big Five Teori memaparkan individu yang mempunyai skor tinggi pada *traits conscientiousness* memiliki control diri yang bagus, terorganisir, memprioritaskan tugas, mengikuti norma dan peraturan, dan lain sebagainya. Adanya perilaku tersebut dapat mengindikasikan bahwa para pekerja telah menerima dan mematuhi aturan dan prosedur yang ada di dalam perusahaan.

d. *Courtesy* (Perilaku sopan)

Courtesy yaitu perilaku berbuat baik kepada orang lain dalam mengatasi permasalahan yang berkaitan dengan pekerjaan. Mengacu pada arti katanya, *Courtesy* seperti bersikap sopan, yaitu membantu teman kerja mencegah timbulnya masalah sehubungan dengan pekerjaannya dengan cara memberi konsultasi dan informasi serta menghargai kebutuhan mereka.

e. *Sportsmanship* (Perilaku sikap sportif)

Sportsmanship yaitu berisi tentang pantangan-pantangan membuat isu-isu yang merusak meskipun merasa jengkel. Dimensi *Sportsmanship* dapat dilihat dari aspek

toleransi dan keluhan (*complain*) individu dalam pekerjaannya. Individu dengan sikap *Sportsmanship* yang tinggi akan sangat memperhatikan hal-hal detail dalam pekerjaannya, dapat secara *fair* menjalankan pekerjaannya dan sedikit mengeluh, dan kemampuan beradaptasi yang tinggi dengan situasi dan lingkungan kerjanya. Organ et al dalam artikel irfa (2012) *define sportmanship as an employee's "ability to roll with the punches" even in the do not like or agree with the changes that are occurring within the organization. By reducing the amount of complaints from employees that administrators haveto deal with, sportmanship, conserves, time, and energy*

Mendefinisikan *spormanship* sebagai “ kemampuan untuk menyesuaikan diri dengan perubahan/masalah” bahkan jika mereka tidak suka atau setuju dengan perubahan yang terjadi dalam perusahaan. Dengan mengurangi jumlah keluhan dari karyawan dengan perilaku *spormanship* dapat menghemat waktu dan energy dari *administrators*.

2. Pengukuran OCB

Skala Marison (1995) merupakan salah satu pengukuran yang sudah disempurnakan dan memiliki kemampuan psikometrik yang baik. Skala ini mengukur kelima dimensi OCB sebagai berikut.

a. Dimensi 1 : *Altruism*

- 1) Menggantikan rekan kerja yang tidak masuk atau istirahat
- 2) Membantu orang lain, yang pekerjaannya overload
- 3) Membantu proses orientasi karyawan baru meskipun tidak diminta
- 4) Membantu mengerjakan tugas orang lain saat mereka tidak masuk

- 5) Meluangkan waktu untuk membantu orang lain berkaitan dengan masalah pekerjaan
 - 6) Menjadi volunteer untuk mengerjakan sesuatu tanpa diminta
- b. Dimensi 2 : *Civic virtue*
- 1) Menyimpan informasi tentang kejadian-kejadian maupun perubahan dalam organisasi
 - 2) Mengikuti perubahan dan perkembangan dalam organisasi
 - 3) Membaca dan mengikuti pengumuman organisasi
 - 4) Membuat pertimbangan dalam menilai apa yang terbaik bagi organisasi.
- c. Dimensi 3 : *Conscientiousness*
- 1) Tiba lebih awal sehingga siap bekerja pada saat jadwal dimulai
 - 2) Tepat waktu setiap hari
 - 3) Berbicara seperlunya dalam percakapan di telepon
 - 4) Tidak menghabiskan waktu pembicaraan diluar pekerjaan
 - 5) Tidak mengambil kelebihan waktu meskipun memiliki ekstra 6 hari
- d. Dimensi 4 : *courtesy*
- 1) Memberikan perhatian terhadap fungsi-fungsi yang membantu image organisasi
 - 2) Memberikan perhatian terhadap pertemuan-pertemuan yang dianggap penting
 - 3) Membantu mengatur kebersamaan secara departemental
- e. Dimensi 5 : *sportsmanship*
- 1) Kemauan untuk bertoleransi tanpa mengeluh atau menahan diri dari aktivitas-aktivitas mengeluh dan mengumpat
 - 2) Tidak mencari dan menemukan kesalahan dalam organisasi

- 3) Tidak membesar-besarkan permasalahan diluar proporsinya

E. Hubungan Antara Variabel

1. Hubungan antara Kepribadian dan OCB

Kepribadian adalah organisasi dinamis dalam sistem psikis dan fisik individu yang menentukan caranya untuk menyesuaikan diri secara unik terhadap lingkungannya dan menentukan karakteristik perilaku dan pikirannya. (Robbins 2008:126-127) kemampuan seseorang untuk membantu orang lain dipengaruhi oleh kepribadian dan suasana hati (*mood*). Kepribadian merupakan suatu karakteristik yang relatif dapat dikatakan tetap, tetapi suasana hati merupakan karakteristik yang dapat berubah-ubah. Faktor kepribadian merupakan sesuatu yang melekat pada diri karyawan dan lebih sulit untuk di ubah sehingga memiliki pengaruh yang lebih stabil dan bertahan pada OCB.

Kepribadian juga merupakan prediktor yang baik lebih baik pada kinerja karyawan pada situasi dimana harapan manajemen agar karyawan menampilkan kinerja tersebut tidak terdefinisi dengan jelas, seperti pada perilaku-perilaku OCB. disamping itu karena karakteristik bangsa Indonesia yang meenjunjung tinggi nilai kebersamaan dan tolong menolong (Koentjaraningrat dalam Purba dan Saniati; 2004). Hasil pengolahan melalui skala yang disusun sehingga dapat diketahui adakah hubungan yang signifikan antara kedua variabel. Semakin baik kepribadian seseorang akan menunjukkan hasil positif pada sikap OCB. Sedangkan apabila kepribadian tidak baik akan menunjukkan sikap negatif.

2. Hubungan antara Komitmen Organisasi dan OCB

Komitmen organisasi menurut Gibson (2009) adalah identifikasi rasa, keterlibatan loyalitas yang ditunjukkan pekerja terhadap organisasi atau unit

organisasi. Modway (1982) mengidentifikasikan komitmen organisasi sebagai seberapa jauh tingkat seorang pekerja dalam mengidentifikasikan dirinya pada organisasi serta keterlibatannya dalam organisasi.

OCB selain disebut *the extra role behavior* juga merupakan salah satu kategori yang penting bagi efektifitas dan efisiensi organisasi. Berhubungan dengan ini dikemukakan identifikasi adanya kategori perilaku pekerja yang penting bagi keefektifan organisasi, mereka harus menyelesaikan peran khusus dalam pekerjaan tertentu, mereka harus terikat pada aktifitas yang inofatif dan spontan melebihi persepsi perannya. Kategori terakhir itulah yang disebut sebagai OCB. OCB pada PNS adalah perilaku yang bersifat sukarela dan bukan merupakan tindakan yang terpaksa terhadap hal-hal yang mengedepankan kepentingan organisasi sebagai wujud kepuasan berdasarkan *performance* dan tidak diperintahkan secara formal serta tidak berkaitan secara langsung terang-terangan dengan system *reward* formal yang dilakukan oleh pegawai pemerintah yang berada diluar politik bertugas melaksanakan administrasi pemerintah berdasarkan perundang-undangan yang telah ditetapkan. Pada dasarnya OCB tidak dapat dilepaskan dari komitmen karyawan terhadap organisasi, karena bagaimanapun prestasi kerja yang melebihi apa yang seharusnya, banyak ditentukan oleh kuat tidaknya komitmen karyawan terhadap organisasi, (Smith 1983)

F. Kerangka Pikir

Studi perilaku organisasi (PO), mengemukakan ada tiga faktor penentu perilaku dalam organisasi yaitu individu, kelompok, dan struktur. Ketiga hal tersebut dipelajari pengaruhnya pada organisasi dengan tujuan untuk menerapkan ilmu



pengetahuan guna meningkatkan keefektifan suatu organisasi. Salah satu extra-role guna meningkatkan keefektifan suatu organisasi adalah Organizational Citizenship Behavior (OCB). Terkait dengan hal tersebut, penelitian ini akan mengkaji bagaimana pengaruh kepribadian dan Job komitmen organisasi terhadap OCB pada pegawai Kantor Balai Kota Makassar. Kepribadian dan komitmen organisasi sebagai variabel independen dan OCB sebagai variabel dependen. Berdasarkan konsep diatas maka peneliti mencoba menguraikan dalam kerangka pikir adalah sebagai berikut.

Gambar 2.1

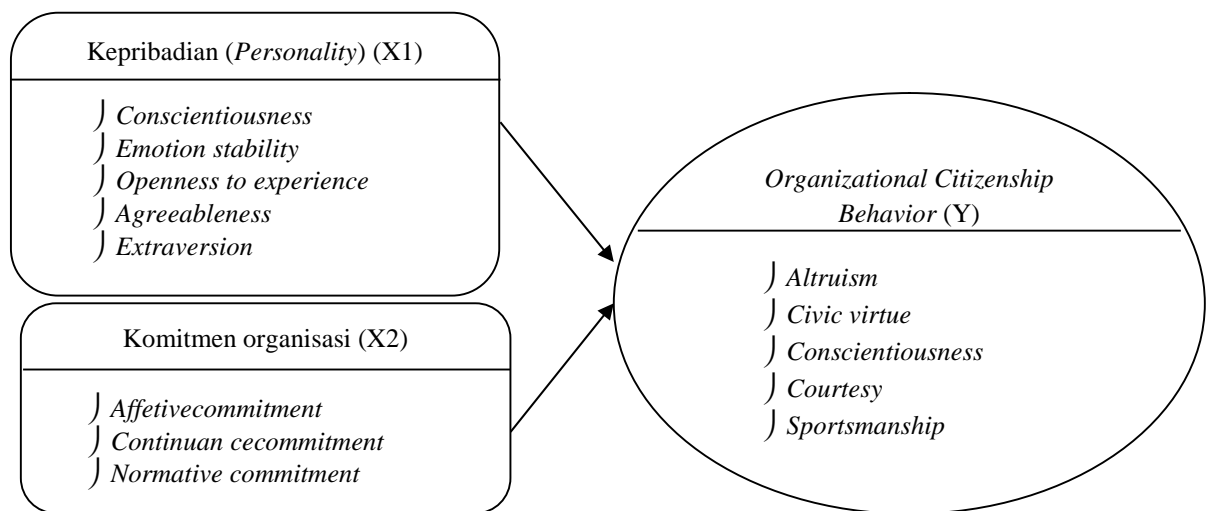
Kerangka pemikiran penelitian



Keterangan :

-  : Variabel X
-  : Variabel Y
-  : Hubungan antar variabel

BAB III

METODE PENELITIAN

A. Jenis Penelitian

Penelitian ini bersifat kuantitatif karena menggunakan data yang memerlukan perhitungan. Berdasarkan tujuan penelitian yang telah ditetapkan, maka jenis penelitiannya menggunakan penelitian asosiatif kausal yaitu hubungan yang bersifat sebab akibat antara variabel dependen (dipengaruhi) dan independen (mempengaruhi) yaitu untuk mengetahui hubungan antara variabel kepribadian, dan komitmen organisasi terhadap OCB.

B. Lokasi dan Waktu Penelitian

Berdasarkan judul yang peneliti angkat, yaitu pengaruh kepribadian dan komitmen organisasi terhadap *organization citizenship behavior* (OCB) pada pegawai Kantor Balai Kota Makassar, maka penelitian ini akan dilakukan di kota makassar, Sulawesi Selatan. Pegawai dari Kantor Balai Kota Makassar yang ada di kota makassar merupakan objek dari penelitian ini.

C. Populasi dan Sampel

Penelitian ini, penulis menjadikan pegawai Kantor Balai Kota Makassar yang berada di jalan Ahmad Yani No.2 Makassar sebagai populasi, yang sampai tahun 2014 total jumlah pegawai pada 60 unit kerja sebanyak 15.299 orang yang terdiri dari 14.034 pegawai PNS dan 1.265 pegawai honorer. Dan dalam penelitian ini peneliti hanya mengambil pegawai PNS saja sebagai sampel. Kemudian akan digunakan

metode *Simple Random Sampling*, yaitu metode penarikan sampel dari setiap anggota populasi mempunyai peluang yang sama untuk dipilih menjadi sampel. Perhitungan sampel dilakukan dengan menggunakan rumus Slovin dalam Umar (2010 : 65) dengan asumsi bahwa populasi tersebut berdistribusi normal, maka perhitungannya adalah sebagai berikut:

$$n = \frac{N}{1 + Ne^2}$$

Dimana :

n = Ukuran Sampel

N = Ukuran Populasi

e = Batas kesalahan yang diperbolehkan, sebanyak 10%

Berdasarkan rumus tersebut, maka jumlah sampel yang diambil dalam penelitian ini adalah:

$$n = \frac{14.034}{1 + 14.034 (0,1)^2}$$

$$n = \frac{14.034}{141,34}$$

$$n = 99,29$$

Jumlah responden yang diperoleh sebesar 99,29 atau dibulatkan menjadi 99 responden.

D. Jenis dan Sumber Data

1. Jenis data

a. Data Asosiatif

Penelitian asosiatif adalah penelitian yang bersifat membuktikan, dan menemukan hubungan antara dua variabel atau lebih. Hubungan variabel dapat berbentuk hubungan simetris, kausal dan reciprocal

b. Data Kuantitatif

Yaitu data yang diperoleh dalam bentuk angka – angka yang dapat dihitung, yang diperoleh dari kuesioner yang dibagikan dan berhubungan dengan masalah yang diteliti.

2. Sumber Data

Data yang digunakan merupakan data sekunder dan data primer.

a. Data Sekunder

Data sekunder, adalah data yang diperoleh secara tidak langsung, baik berupa keterangan maupun literatur yang ada hubungannya dengan penelitian. Digunakan oleh peneliti untuk memeberikan gambaran tambahan , gambaran pelengkap atau diproses lebih lanjut. Data sekunder didapat dari hasil penelitian lembaga/instansi, lembaga pemerintahan atau swasta dan sebagainya. Data yang digunakan dalam penelitian ini adalah data jumlah pgawai dan data absensi.

b. Data Primer

Data primer, merupakan informasi yang dikumpulkan dan diolah sendiri oleh peneliti langsung dari sumbernya. data primer yang digunakan dalam penelitian ini adalah hasil pengisian kuesioner dan survei langsung pada objek penelitian serta

jawaban hasil wawancara mengenai kepribadian dan komitmennya kepada responden yaitu Kantor Balai Kota Makassar.

E. Metode Pengumpulan Data

Mudrajad Kuncoro (2009:24) Dalam usaha memperoleh data yang dibutuhkan, metode yang digunakan adalah:

1. Studi kepustakaan (*library research*)

Penelitian kepustakaan (*Library Research*), yaitu yang dilakukan dengan membaca buku-buku dan majalah yang berhubungan dengan masalah yang diteliti, skripsi maupun thesis sebagai acuan penelitian terdahulu, dan dengan cara *browsing* di internet untuk mencari artikel-artikel serta jurnal-jurnal atau data-data yang dapat membantu hasil dari penelitian.

2. Studi lapangan (*field reserch*)

Penelitian ini penulis mengumpulkan data yang diperlukan dengan cara melakukan pengamatan langsung, pada perusahaan yang bersangkutan, baik melalui observasi, penyebaran kuesioner kepada para pegawai, dan wawancara. Penelitian lapangan dilakukan dengan cara:

a) Wawancara

Wawancara adalah metode untuk mendapatkan data dengan cara melakukan tanya jawab secara langsung dengan pihak-pihak yang bersangkutan guna mendapatkan data dan keterangan yang menunjang analisis dalam penelitian.

b) Observasi

Observasi adalah teknik pengumpulan data dengan cara melakukan pengamatan langsung pada obyek yang diteliti sehingga diperoleh gambaran yang jelas mengenai masalah yang dihadapi.

c) **Kuesioner**

Kuesioner adalah pengumpulan data dengan cara menyebarkan daftar pertanyaan kepada responden yang dijadikan sebagai sampel peneliti.

F. Instrumen penelitian

Instrumen penelitian adalah alat atau fasilitas yang digunakan oleh peneliti dalam mengumpulkan data agar pekerjaannya lebih mudah dan hasilnya baik, dalam artian lebih cermat, lengkap dan sistematis sehingga mudah untuk di olah. Instrumen atau alat pengumpul data dapat menentukan kualitas suatu penelitian. Data yang diperoleh dengan instrumen yang tidak sesuai dengan masalah yang di teliti dapat menyebabkan mutu penelitian diragukan.

Berdasarkan variabel–variabel indikator di atas, penulis kemudian mengembangkan menjadi instrumen penelitian yang dalam hal ini adalah pertanyaan-pertanyaan di dalam kuisisioner penelitian. Menurut sugiono (2012:132) skala Likert digunakan untuk mengukur sikap, pendapat, dan persepsi seseorang atau sekelompok orang tentang fenomena sosial. Sehingga untuk mengetahui pengukuran jawaban responden pada penelitian ini yang mana menggunakan instrument penelitian berupa kuisisioner, penulis menggunakan metode skala Likert (*Likert's Summated Ratings*).

Berdasarkan model hipotesis yang telah dipaparkan pada bab sebelumnya, maka secara lebih rinci operasional variabel penelitian yang penulis teliti adalah sebagai berikut:

Tabel 3.1
Identifikasi Operasional variabel

Variabel	Definisi	Indikator
1	2	3
Kepribadian (X1)	kepribadian adalah organisasi dinamis dalam sistem psikis dan fisik individu yang menentukan caranya untuk menyesuaikan diri secara unik terhadap lingkungannya dan menentukan karakteristik prilaku dan pikirannya.	X.1.1. <i>Conscientiousness</i> X.1.2. <i>Emotion Stability</i> X.1.3. <i>Openness to experience</i> X.1.4. <i>Agreeableness</i> X.1.5. <i>Extraversion.</i>
Komitmen organisasi (X2)	Komitmen organisasi adalah derajat dimana karyawan mengidentifikasi dengan organisasi dan ingin terus berpartisipasi secara aktif dalam organisasi tersebut. Komitmen organisasi merefleksikan keyakinan karyawan terhadap misi dan tujuan organisasi, keinginan bekerja keras, dan terus bekerja di organisasi tersebut.	X.2.1. <i>Affective commitment</i> X.2.2. <i>Continuance commitment</i> X.2.3. <i>Normative commitment</i>
<i>Organizational Citizenship Behavior</i> (Y)	<i>Organizational Citizenship Behavior</i> (OCB) merupakan prilaku positif berupa kontribusi individu yang mendalam melebihi tuntutan peran di tempat kerja dan dilakukan tanpa ada paksaan dari siapapun dan tanpa imbalan apapun.	Y.1.1. <i>Altruism</i> Y.1.2. <i>Civic virtue</i> Y.1.3. <i>Conscientiousness</i> Y.1.4. <i>Courtesy</i> Y.1.5 <i>pormanship</i>

Instrument dalam penelitian ini menggunakan kuesioner. Pemberian skor atau penilaian ini digunakan untuk mengukur atau menentukan skor. Skala likert adalah digunakan untuk mengukur sikap, pendapat, dan persepsi seseorang atau sekelompok orang. Dalam pengukuran jawaban responden, pengisian kuesioner kepribadian dan komitmen organisasi terhadap OCB diukur dengan menggunakan skala likert, dengan jawaban atas pertanyaan yaitu 1-5. Nilai yang dimaksud adalah skor atas jawaban responden, nilai yang digunakan peneliti dengan tingkatan sebagai berikut:

- | | |
|--------------------------------------|----------------|
| 1. Jawaban sangat setuju (SS) | diberi bobot 5 |
| 2. Jawaban setuju (S) | diberi bobot 4 |
| 3. Jawaban kurang setuju (KS) | diberi bobot 3 |
| 4. Jawaban tidak setuju (TS) | diberi bobot 2 |
| 5. Jawaban tidak sangat setuju (STS) | diberi bobot 1 |

Instrumen penelitian (kuesioner) yang baik harus memenuhi persyaratan yaitu valid dan reliabel. Untuk mengetahui validitas dan reliabilitas kuesioner perlu dilakukan pengujian atas kuisisioner dengan menggunakan uji validitas dan uji reliabilitas. Karena validitas dan reliabilitas ini bertujuan untuk menguji apakah kuesioner yang disebarkan untuk mendapatkan data penelitian adalah valid dan reliabel, maka untuk itu, penulis juga akan melakukan kedua uji ini terhadap instrumen penelitian (kuisisioner).

G. Validitasi dan Realibilitas instrumen

1. Uji Validitas

Uji validasi untuk mengetahui kelayakan butir-butir dalam suatu daftar (konstruk) pertanyaan dalam mendefinisikan suatu variabel. Menilai masing-masing

butir pertanyaan dapat dilihat dari nilai *corrected item-total correlation*. Bhuno Agung Nugroho (2005 : 68-69)

Suatu butir pertanyaan dikatakan valid jika nilai r-hitung yang merupakan nilai dari *corrected item-total correlation* > dari r-tabel yang diperoleh melalui Df (*Degree of Freedom*). Bhuno Agung Nugroho (2005 : 72)

Untuk menguji valid tidaknya pertanyaan dapat dilakukan melalui program komputer *Excel Statistic Analysis & SPSS*.

2. Uji Reabilitas

Uji reabilitas adalah indeks yang menunjukkan sejauh mana suatu alat ukur yang dapat dipercaya atau dapat di andalkan. Bila suatu alat pengukur dipakai dua kali untuk mengukur gejala yang sama dan hasil pengukuran yang diperoleh relative konsisten, maka alat pengukur tersebut reliabel. Instrumen yang reliabel adalah instrumen yang bila digunakan beberapa kali untuk mengukur objek yang sama akan menghasilkan data yang sama.

Uji reliabilitas dimaksudkan untuk mengukur suatu kuesioner yang merupakan indikator dari variabel. Reabilitas diukur dengan uji statistik *cronbach's alpha* (). Suatu variabel dikatakan reliabel jika memberikan nilai *cronbach's alpha* > 0,60. Bhuno Agung Nugroho (2005 : 72)

H. Teknik pengelolaan dan Analisis Data

1. Teknik pengelolaan Data

Sebelum melakukan analisis data, maka perlu dilakukan tahap-tahap teknik pengelolaan data sebagai berikut:

a. Editing

Editing merupakan proses pengecekan dan penyesuaian yang diperoleh terhadap data penelitian untuk memudahkan proses pemberian kode dan pemrosesan data dengan teknik statistik.

b. Coding

Coding merupakan kegiatan pemberian tanda berupa angka pada jawaban dari kuesioner untuk kemudian dikelompokkan ke dalam kategori yang sama. Tujuannya adalah menyederhanakan jawaban.

c. Scoring

Scoring yaitu mengubah data yang bersifat kualitatif kedalam bentuk kuantitatif. Dalam penentuan skor ini digunakan skala likert dengan lima kategori penilaian.

d. Tabulating

Tabulating yaitu menyajikan data-data yang diperoleh dalam tabel, sehingga diharapkan pembaca dapat melihat hasil penelitian dengan jelas. Setelah proses tabulating selesai dilakukan, kemudian diolah dengan program komputer SPSS 20.

2. Teknik Analisis Data

Adapun tahap-tahap analisis data yang digunakan adalah sebagai berikut:

a. Uji Asumsi Klasik

Untuk meyakinkan bahwa persamaan garis regresi yang di peroleh adalah liner dan dapat dipergunakan (valid) untuk mencari peramalan, maka akan dilakukan pengujian asumsi multikolinearitas, heteroskedastisitas, dan normalitas.

1) Uji Multikolinearitas

Uji multikolinearitas adalah untuk menguji apakah pada model regresi ditemukan adanya korelasi antar variabel bebas (idependen). Apabila terjadi korelasi, maka dinamakan terdapat problem multikolinearitas (Ghozali,2013)

Model regresi yang baik seharusnya tidak terjadi korelasi diantara variabel bebas. Untuk mendeteksi ada atau tidaknya multikolinearitas di dalam model regresi adalah sebagai berikut:

- a) Nilai R^2 yang dihasilkan oleh suatu estimasi model regresi empiris sangat tinggi, tetapi secara individual variabel-variabel bebas banyak yang tidak signifikan mempengaruhi variabel terikat (Ghozali, 2013)
- b) Menganalisis matrik korelasi variabel-variabel bebas. Apabila antar variabel bebas ada korelasi yang cukup tinggi (umumnya diatas 0,90) maka hal ini merupakan indikasi adanya multikolinearitas (Ghozali, 2013)
- c) Multikolinearitas dapat dilihat dari (1) nilai tolerance dan lawannya (2) *variance inflation factor* (VIF). Kedua ukuran ini menunjukkan setiap variabel bebas manakah yang dijelaskan oleh variabel bebas lainnya. *Tolerance* variabelitas variabel bebas yang terpilih yang tidak dijelaskan oleh variabel bebas lainnya. Jadi, nilai *tolerance* yang rendah sama dengan nilai VIF yang tinggi (karena $VIF = 1/tolerance$).

Nilai *cut off* yang umum dipakai untuk menunjukkan adanya multikolinearitas adalah nilai *tolerance* $< 0,10$ atau sama dengan nilai $VIF > 10$ (Ghozali, 2013). Apabila di dalam model regresi tidak ditemukan asumsi deteksi seperti di atas, maka model regresi yang digunakan dalam penelitian ini bebas dari multikolinearitas, dan demikian pula sebaliknya.

2) Uji Heteroskedastisitas

Uji heteroskedastisitas adalah untuk menguji apakah dalam model regresi terjadi ketidaksamaan varians dari residual satu pengamatan ke pengamatan yang lain. Jika varians dari residual satu pengamatan ke pengamatan lain tetap, maka

disebut homoskedastisitas dan jika varians berbeda disebut heteroskedastisitas. Model regresi yang baik adalah yang homoskedastisitas atau tidak menjadi heteroskedastisitas (Ghozali, 2013).

Cara untuk mengetahui ada tidaknya heteroskedastisitas adalah dengan melihat grafik plot antara nilai prediksi variabel terikat yaitu ZPRED dengan residualnya SRESID. Deteksi ada tidaknya heteroskedastisitas dapat dilakukan dengan melihat ada tidaknya pola tertentu pada grafik *scatterplot* antara SRESID dan ZPRED dimana sumbu Y adalah Y yang telah diprediksi, dan sumbu X adalah residual ($Y \text{ prediksi} - Y \text{ sesungguhnya}$) yang telah di *studentized*. Dasar analisisnya adalah :

- a) Apabila terdapat pola tertentu, seperti titik-titik yang ada membentuk pola tertentu (gelombang, melebar kemudian menyempit), maka mengidentifikasi telah terjadi heteroskedastisitas.
- b) Apabila tidak terdapat pola yang jelas, serta titik-titik yang menyebar di atas dan dibawah angka nol pada sumbu Y, maka tidak terjadi heteroskedastisitas.

3) Uji Normalitas

Uji normalitas digunakan untuk menguji apakah dalam model regresi, kedua variabel (bebas maupun terikat) mempunyai distribusi normal atau setidaknya mendekati normal (Ghozali, 2013). Pada prinsipnya normalitas dapat dideteksi dengan melihat penyebaran data (titik) pada sumbu diagonal dari grafik atau dengan melihat histogram dari residualnya. Dasar pengambilan keputusannya adalah :

- a) Jika data (titik) menyebar disekitar garis diagonal dan mengikuti arah garis diagonal atau grafik histogramnya menunjukkan pola distribusi normal, maka model regresi memenuhi asumsi normalitas.

b) Jika data menyebar jauh dari diagonal dan/atau tidak mengikuti arah garis diagonal atau grafik histogram tidak menunjukkan pola distribusi normal, maka model regresi tidak memenuhi asumsi normalitas.

4) Uji Autokorelasi

Menguji autokorelasi dalam suatu model bertujuan untuk mengetahui ada tidaknya korelasi antara variabel pengguna (e_t) pada periode tertentu dengan variabel pengguna periode sebelumnya (e_{t-1}). Cara mendeteksi autokorelasi dapat dilakukan dengan uji Durbin Watson. Suatu model terbebas dari autokorelasi jika nilai Durbin Watson terhitung didaerah *No Autocorelasi*. (Buhwono Agung Nugroho 2005 : 59). Untuk mempercepat proses ada tidaknya autokorelasi dalam suatu model dapat digunakan patokan nilai Durbin Watson hitung mendekati angka 2. Jika nilai Durbin Watson hitung mendekati atau sekitar angka 2 maka model tersebut terbebas dari asumsi klasik autokorelasi, karena angka 2 uji Durbin Watson terletak di daerah *No Autocorelasi*.

b. Analisis Regresi Linier berganda

Metode analisis data yang digunakan dalam penelitian ini adalah analisis regresi berganda. Regresi linear berganda yaitu suatu metode statistik umum yang digunakan untuk meneliti hubungan antara sebuah variabel dependen dengan beberapa variabel independen. Tujuan analisis regresi linear berganda adalah menggunakan nilai-nilai variabel yang diketahui, untuk meramalkan nilai variabel dependen (Wahid Sulaiman 2004). Teknik analisis ini sangat dibutuhkan dalam berbagai pengambilan keputusan baik dalam perumusan kebijakan manajemen maupun dalam telaah ilmiah. Analisis regresi berganda dalam penelitian ini digunakan untuk mengetahui pengaruh variabel bebas yaitu: kepribadian (X1) dan

komitmen organisasi (X2) terhadap variabel terikatnya yaitu OCB (Y) pada pegawai Kantor Balai Kota Makassar. Formulasi persamaan regresi berganda sendiri adalah sebagai berikut:

$$Y = a + b_1X_1 + b_2X_2 + e$$

Keterangan:

Y : *Organizational Citizenship Behavior (OCB)*

a : konstanta

X1 : Kepribadian

X2 : Komitmen Organisasi

b1, b2: Koefisien regresi, merupakan besarnya perubahan variabel terikat akibat perubahan tiap-tiap unit variabel bebas.

e : Kesalahan Residual (*error*)

I. Pengujian Hipotesis

1) Koefisien Korelasi

Koefisien Korelasi merupakan nilai yang digunakan untuk mengukur kekuatan atau keeratan suatu hubungan antarvariabel. Keeratan korelasi dapat dilekompokkan sebagai berikut; Bhuono Agung Nugroho (2005:35-36)

- 0,00 sampai dengan 0,20 berarti korelasi memiliki keeratan sangat lemah.
- 0,21 sampai dengan 0,40 berarti korelasi memiliki keeratan lemah.
- 0,41 sampai dengan 0,70 berarti korelasi memiliki keeratan kuat.
- 0,71 sampai dengan 0,90 berarti korelasi memiliki keeratan sangat kuat.

- 0,91 sampai dengan 0,99 berarti korelasi memiliki keeratan sangat kuat sekali.
- 1 berarti korelasi sempurna.

2) Analisis Koefisien Determinasi (R^2)

Model regresi linier berganda ini, akan dilihat besarnya kontribusi untuk variabel bebas terhadap variabel terikatnya dengan melihat besarnya koefisien determinasi totalnya (R^2). Jika (R^2) yang diperoleh mendekati 1 (satu) maka dapat dikatakan semakin kuat model tersebut menerangkan hubungan variabel bebas terhadap variabel terikat. Sebaliknya jika (R^2) makin mendekati 0 (nol) maka semakin lemah pengaruh variabel terhadap variabel terikat.

3) Uji F (Uji Simultan)

Uji F merupakan uji signifikansi yang menunjukkan apakah semua variabel bebas yang dimasukkan dalam model mempunyai pengaruh secara bersama-sama terhadap variabel terikat. Dalam penelitian ini pengujian hipotesis secara simultan dimaksudkan untuk mengukur besarnya pengaruh variabel citra merek (*corporate image, user image dan product image*) terhadap keputusan pembelian. Dimana jika nilai signifikansi $f < 0,10$ maka dapat dinyatakan bahwa variabel bebas secara simultan berpengaruh signifikan terhadap variabel terikat, Agus Widarjono (2005:177-182)

4) Uji t (Uji Parsial)

Uji ini digunakan untuk mengetahui signifikansi dari pengaruh variabel independen terhadap variabel dependen secara individual dan menganggap dependen yang lain konstan. Signifikansi pengaruh tersebut dapat diestimasi dengan membandingkan antara nilai T_{tabel} dengan nilai T_{hitung} . Apabila nilai $T_{hitung} > T_{tabel}$

maka variabel independen secara individual memengaruhi variabel independen, sebaliknya jika nilai $t_{hitung} < t_{tabel}$ maka variabel independen secara individual tidak memengaruhi variabel dependen.

$t_{hitung} > t_{tabel}$ berarti H_0 ditolak dan menerima H_1

$t_{hitung} < t_{tabel}$ berarti H_0 diterima dan menolak H_1

Uji t juga bisa dilihat pada tingkat signifikansinya:

- Jika tingkat signifikansi $< 0,10$, maka H_0 ditolak dan H_1 diterima
- Jika tingkat signifikansi $> 0,10$, maka H_0 diterima dan H_1 ditolak.

BAB 1V

HASIL PENELITIAN DAN PEMBAHASAN

A. Gambaran Umum lokasi penelitian

1. Sejarah ringkas Kota Makassar

Kota Makassar secara resmi dikenal sebagai Ujung Pandang. Pada masa H.M.Dg.Patompo (1965-1978) menjabat walikotamadya Makassar, yaitu tanggal 1 september 1971 berubah namanya menjadi kota Ujung Pandang setelah diadakan perluasan kota dari 21 km² menjadi 175.77 km² namun kemudian, pada tanggal 13 oktober 1999 berubah kembali namanya menjadi kota Makassar.

Nama Makassar sudah disebutkan dalam pupuh 14/3 kitab *nagarakretama* karya Mpu Prapanca pada abad-14, sebagai salah satu daerah taklukan majapahit. Walaupun demikian, raja gowa ke-9 Tumaparissi Kallonna (1510-1546) diperkirakan adalah tokoh pertama yang benar-benar mengembangkan kota Makassar, Keberadaan kota Makassar pada saat ini sebagai salah satu kota besar di Indonesia tidak terlepas dari sejarah panjang masa pemerintahan kerajaan majapahit yang telah memperluas wilayah kekuasaannya sampai ke timur Indonesia.

2. Kantor Walikota atau Balaikota Makassar

Periode lalu kota Makassar menjadi daerah otonom dengan nama *Gameente van Makassar* pada tanggal 12 maret 1906 berdasarkan *standblad* No. 17 yang secara resmi digunakan pada tanggal 1 april 1906. Guna mengukuhkan status kota tersebut, di antaranya dibangun gedung Balaikota atau *Gameentehuis* pada tahun 1918, di jalan balaikota yang sekarang sudah beralih fungsi sebagai museum kota Makassar. Di sebelah utara Benteng Rotterdam, atau sekarang bernama jalan riburane, dibangun

gedung *societeit de harmonie* pada tahun 1896 yang berdampingan dengan gedung CKC, didirikan tahun 1896 yang berfungsi sebagai kantor gubernur.

Balai kota Makassar dulu dikenal dengan nama *Gouverner*. Gedung ini dibangun pada zaman pemerintahan kolonial Belanda yang awalnya difungsikan sebagai kantor gubernur *Grost oost* atau timur besar, sedangkan yang lebih besar adalah *Menetracht* Makassar sebagai tempat kedudukan gubernur. Bangunan ini bergaya arsitektur neo-tradisional. Pada tahun 2004, dibagian belakang gedung telah dibangun menara 12 lantai yang difungsikan sebagai perkantoran walikota Makassar.

Kantor Balaikota makassar adalah organisasi Pemerintah Negara Indonesia, dimana SDM yang bekerja disana biasa disebut dengan Pegawai Negeri (PNS). Instansi pemerintah ini sebagai organisasi yang bekerja untuk kepentingan masyarakat, banyak melakukan pekerjaan yang bersentuhan langsung dengan publik atau melakukan pelayanan publik. Balaikota merupakan bangunan administratif bagi pemerintah kota dan biasanya memuat dewan kota, departemen terkait dan para pegawainya, instansi pemerintah ini dikenal dapat menyajikan informasi dengan segala sesuatunya mengenai pelayanan di bagian publik. Seperti pelayanan umum, pajak, retribusi, jenis dan prosedur perizinan, dan membahas juga segala sesuatu mengenai profil pemimpin kota makassar, keuangan daerah, alamat kantor pelayanan publik di kota makassar, serta uraian tugas SKPD kota Makassar.

3. Visi dan Misi Organisasi

a. Visi Organisasi

Mewujudkan Makassar Kota dunia yang nyaman untuk semua.

b. Misi Organisasi

Berdasarkan pengertian pokok Visi tersebut, maka dirumuskan Misi sebagai berikut:

-) Merekonstruksi NASIB RAKYAT menjadi MASAYARAKAT SEJAHTERA standar dunia

-) Merestorasi TATA RUANG KOTA menjadi KOTA NYAMAN berkelas dunia
-) Mereformasi TATA PEMERINTAHAN menjadi PELAYANAN PUBLIK kelas dunia bebas korupsi.

4. Struktur Organisasi

Gambar 4.1

Struktur Organisasi Badan Kepegawaian Daerah Kota Makassar

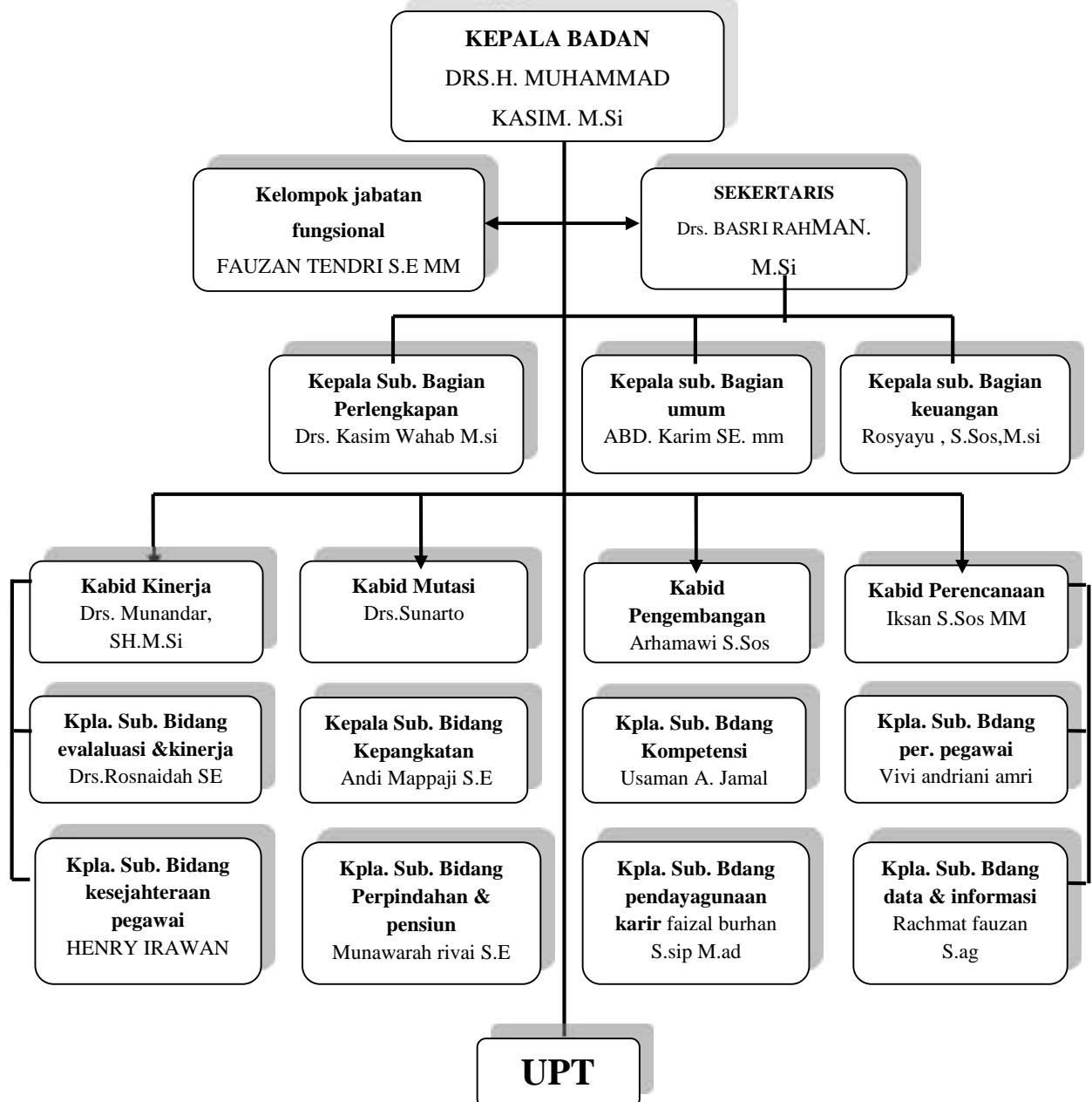

Adapun fungsi dari masing – masing unit kerja pada gambar 4.1 adalah sebagai berikut:

a. Kepala Sub Bagian Umum dan kepegawaian

- 1) Melaksanakan penyusunan rencana kerja sesuai tugas pokok dan fungsinya .
- 2) Mengatur pelaksanaan kegiatan ketatausahaan meliputi surat-surat, arsipan, surat perjalanan dinas, mendistribusikan surat sesuai bidang.
- 3) Melaksanakan usul kenaikan pangkat, mutasi dan pensiun.
- 4) Melaksanakan usul gaji belaka, usul tugas pelajar.
- 5) Menghimpun dan mensosialisasi peraturan perundang-undangan di bidang kepegawaian dalam lingkup badan.
- 6) Menyiapkan bahan penyusunan standarisasi meliputi bidang kepegawaian pelayanan, organisasi dan ketatalaksanaan.
- 7) Melakukan koordinasi pada sekretariat korpri kota makassar
- 8) Melakukan tugas kedinasan lain yang di berikan oleh atasan
- 9) Menyusun laporan hasil pelaksanaan tugas.

b. Kepala Subbagian Keuangan

- 1) Menyusun rencana dan program kerja subbagian keuangan.
- 2) Mengumpulkan dan menyusun rencana kerja satuan kerja prangkat daerah
- 3) Mengumpulkan dan menyiapkan bahan penyusunan rencana kerja anggaran (RKA) dan dokumen perencanaan anggaran (DPA) dari masing-masing satuan kerja sebagai bahan konsultasi perencanaan ke bappeda
- 4) Menyusun realisasi perhitungan anggaran dan administrasi pembendaharaan badan
- 5) Menyusun neraca keuangan unit kerja

- 6) Mengumpulkan dan menyiapkan bahan laporan akuntabilitas kinerja instansi dari masing-masing satuan kerja
 - 7) Melaksanakan tugas kedinasan lain yang diberikan oleh atasan
 - 8) Menyusun laporan hasil pelaksanaan tugas.
- c. Kepala Subbagian perlengkapan
- 1) Menyusun rencana dan program kerja subbagian perlengkapan.
 - 2) Menyusun rencana kebutuhan barang unit (RKBU)
 - 3) Membuat daftar kebutuhan barang (RKB)
 - 4) Membuat rencana tahunan barang unit (RTBU)
 - 5) Melakukan penyimpanan dokumen dan surat berharga lainnya tentang barang investaris daerah
 - 6) Membuat rencana tahun barang unit (RTBU)
 - 7) Melakukan penyimpanan dokumen dan surat berharga lainnya tentang barang investaris daerah.
 - 8) Melaksanakan tugas kedinasan lain yang diberikan oleh atasan.
 - 9) Menyusun hasil laporan tugas..
- d. Bidang perencanaan dan informasi kepegawaian
- 1) Pelaksanaan penyiapan dan penyusunan data base pegawai negeri sipil.
 - 2) Melaksanakan pengumpulan, pengelolaan dan penyajian data dan informasi kepegawaian.
 - 3) Melaksanakan penyusunan formasi pegawai negeri sipil.
 - 4) Pelaksanaan seleksi/pengadaan pegawai negeri sipil.
 - 5) Pengelolaan administrasi urusan tertentu.
 - 6) Pengelolaan administrasi tertentu.

- 7) Pelaksanaan kordinasi dan lingkup badan yang berkaitan dengan bidang dan tugasnya
- e. Subbidang perencanaan pegawai
- 1) Menyusun rencana kerja subbidang perencanaan pegawai sebagai bahan acuan dalam melaksanakan tugas.
 - 2) Melakukan pengolahan data penyusunan formasi PNS
 - 3) Menginventarisir, mengelola dan menyelenggarakan serta menyelesaikan administrasi latihan prajabatan bagi calon pegawai negeri sipil.
 - 4) Mempersiapkan data/bahan pengambilan sumpah bagi PNS.
 - 5) Mempersiapkan data dan bahan dalam rangka penerimaan dan ikatan dinas
 - 6) Melakukan koordinasi dengan sekretariat badan dalam rangka pembinaan dan pemeliharaan arsip pegawai serta meneliti secara suka berkala status arsip aktif dan nonaktif sebagai bahan penataan kearsipan.
 - 7) Melakukan koordinasi dengan unit kerja lain yang terikat dengan bidang dan tugasnya.
 - 8) Melaksanakan tugas kedinasan lain yang diberikan oleh atasan.
 - 9) Menyusun laporan hasil pelaksanaan tugas.
- f. Subbidang data dan informasi
- 1) Menyusun rencana kerja subbidang data dan informasi sebagai bahan acuan melaksanakan tugas.
 - 2) Melaksanakan pengelolaan data kepegawaian.
 - 3) Menyiapkan daftar urut kepangkatan (DUK) dalam rangka pengembangan.
 - 4) Melaksanakan pengelolaan dokumen dan arsip kepegawaian
 - 5) Melaksanakan pengelolaan jaringan dan informasi kepegawaian.

- 6) Melakukan koordinasi dengan sekretariat badan dalam rangka pembinaan dan pemeliharaan arsip pegawai serta meneliti secara berkala status arsip aktif dan nonaktif sebagai bahan penataan kearsipan.
- g. Bidang pengembangan dan kompetensi
- 1) Pelaksanaan pengelolaan administrasi pendayagunaan pegawai.
 - 2) Mempersiapkan data/bahan administrasi menyusun rencana dan pengusulan pegawai yang akan mengikuti pendidikan dan pelatihan.
 - 3) Melakukan koordinasi dengan unit kerja lain yang terikat dengan bidang dan tugasnya
 - 4) Pelaksanaan pengelolaan administrasi pengembangan karier pegawai.
 - 5) Pelaksanaan pengelolaan administrasi peningkatan kompetensi pegawai
 - 6) Pengelolaan administrasi urusan tertentu
 - 7) Melaksanakan tugas kedinasan lain yang diberikan oleh atasan.
 - 8) Menyusun laporan hasil pelaksanaan tugas.
- h. Subbidang pendayagunaan dan pengembangan karir
- 1) Menyusun dan mempersiapkan pemanfaatan dan penempatan pegawai
 - 2) Mempersiapkan dan mengelola data/bahan administrasi dalam rangka mutasi PNS antar unit kerja dan penempatannya.
 - 3) Melakukan koordinasi dengan unit kerja lain yang terikat dengan bidang dan tugasnya.
 - 4) Menyusun dan mempersiapkan bahan dalam rangka rekrutmen pegawai dalam jabatan.
 - 5) Menyusun laporan hasil pelaksanaan tugas.

- i. Subbidang peningkatan kompetensi
 - 1) Mempersiapkan data/bahan administrasi penyusunan rencana dan pengusulan pegawai yang akan mengikuti pendidikan dan latihan.
 - 2) Mengelola administrasi tugas belajar dan izin belajar untuk mengikuti pendidikan formal dan melakukan kerjasama dengan perguruan tinggi negeri/swasta serta melakukan koordinasi dengan bidang kerja dan kesejahteraan.
 - 3) Melaksanakan pengelolaan data administrasi ujian dinas dan penyesuaian ijazah.
 - 4) Mwnghimpun data, menginventarisir dan mengevaluasi pelaksanaan tugas belajardan ikatan dinas.
- j. Bidang mutasi
 - 1) Pelaksanaan persiapan dan pengelolaan administrasi mutasi, perpindahan dan pensiun.
 - 2) Pelaksanaan koordinasi dengan sekretariat badan dalam rangka pembinaan dan pemeliharaan arsip pegawai serta meneliti secara berkala status arsip aktif dan non aktif sebagai bahan penataan sesuai tata kearsipan.
- k. Sub bidang perpindahan dan pensiun pegawai
 - 1) Mengelola administrasi pindah wilayah kerja bagi PNS serta menghimpun data PNS yang pindah masuk dan pindah keluar.
 - 2) Mengelola administrasi pensiun bagi PNS serta menghimpun data/bahan PNS yang pensiun.

B. Hasil Objek Penelitian

1. Karakteristik responden

Penelitian ini menguraikan mengenai pengaruh kepribadian (*personality*) dan komitmen organisasi terhadap *Organization Citizenship Behavior* (OCB) pada

pegawai kantor Balaikota Makassar. Hal ini bertujuan untuk mengetahui seberapa besar kepribadian dan tingkat *komitmen* seseorang dalam memengaruhi munculnya OCB pada karyawan kantor Balaikota Makassar. Dalam penelitian ini di ambil sebanyak 99 orang pegawai sebagai sampel penelitian.

Karakteristik responden berguna untuk menguraikan deskripsi identitas responden menurut sampel penelitian yang telah ditetapkan. Salah satu tujuan dengan karakteristik responden adalah memberikan gambaran objek yang menjadi sampel dalam penelitian ini. Karakteristik responden yang menjadi sampel dalam penelitian ini kemudian dikelompokkan menurut jenis kelamin, usia, lama bekerja, dan pendidikan terakhir. Untuk memperjelas karakteristik responden yang dimaksud, maka akan disajikan tabel mengenai data responden seperti yang dijelaskan berikut ini.

2. Karakteristik Responden Berdasarkan Jenis Kelamin

Jenis kelamin secara umum dapat memberikan perbedaan pada perilaku seseorang. Dalam suatu bidang kerja jenis kelamin seringkali dapat menjadi pembeda aktivitas yang dilakukan oleh individu. Penyajian data responden berdasarkan jenis kelamin adalah sebagai berikut ini:

Tabel 4.1

Jenis Kelamin Responden

Jenis Kelamin	Jumlah Responden	Persentase (%)
Laki-laki	52	(53%)
Perempuan	47	(47%)
Jumlah	99	100 %

Sumber: Data primer yang diolah, 2014

Dari tabel 4.1 di atas menunjukkan bahwa dari 99 orang responden, sebagian besar berjenis kelamin laki-laki yaitu 52 orang atau 53% dan sisanya adalah responden yang berjenis kelamin perempuan sebanyak 47 orang atau 47%. Responden pria lebih banyak dari wanita, Hal ini menunjukkan bahwa jenis kelamin laki-laki sebagai proporsi yang lebih besar dibanding karyawan perempuan yang bekerja pada Kantor Balaikota Makassar. Hal ini disebabkan karena pria lebih agresif dan lebih besar pengharapannya dari pada wanita dalam memiliki pengharapan/ekspektasi untuk sukses.

3. Karakteristik responden berdasarkan usia

Umur dalam keterkaitannya dengan kinerja individu di lokasi kerja biasanya adalah sebagai gambaran akan pengalaman dan tanggung jawab individu. Tabulasi umur responden dapat dilihat sebagai berikut:

Tabel 4.2

Umur Responden

Usia	Jumlah Responden	Persentase (%)
20 – 35 Tahun	47	47%
35 – 45 Tahun	31	31%
>45 Tahun	21	22%
Jumlah	99	100%

Sumber: Data primer yang diolah, 2014

Dari tabel di atas yang berdasarkan usia, responden yang berumur 20-35 tahun merupakan yang paling banyak, yaitu terdiri dari 47 orang atau 47% dan yang paling sedikit berumur lebih dari 45 tahun, yaitu terdiri dari 21 orang atau 22%. Dari hasil perolehan data tersebut membuktikan bahwa responden dengan usia 20-35 tahun memiliki tingkat kematangan secara pribadi sehingga self-control serta perilaku

terhadap pegawai di lingkungan kerja lebih stabil. Pegawai dengan usia muda lebih inisiatif dalam mengeluarkan ide-ide dan gagasan yang segar dalam melakukan pekerjaannya. Urutan kedua dan ketiga adalah umur 35-45 tahun sebanyak 31 orang atau 31% di usia seperti ini karyawan yang sudah terbilang memasuki usia yang sudah tidak muda lagi dalam bekerja akan lebih stabil, lebih matang, dan mempunyai pandangan yang lebih seimbang terhadap kehidupan sehingga tidak mudah mengalami tekanan mental atau ketidakberdayaan dalam pekerjaannya. Dan yang berada pada urutan terakhir yaitu umur >45 tahun yang berjumlah 21 orang atau 22%, jumlah yang sedikit ini dikarenakan pada usia tersebut seorang karyawan telah mempersiapkan diri untuk memasuki masa pensiun sebagaimana di kantor Balaikota Makassar usia pensiun seorang pegawai adalah 58 tahun dan maksimalnya 60 tahun jika di perpanjang.

4. Karakteristik berdasarkan Pendidikan responden

Pendidikan seringkali dipandang sebagai satu kondisi yang mencerminkan kemampuan seseorang. Penyajian data responden berdasarkan pendidikan adalah sebagaimana terlihat pada Tabel 4.3 berikut ini:

Tabel 4.3

Pendidikan responden

Pendidikan	Jumlah Responden	Persentase (%)
SLTA	18	18.0%
Diploma	6	7%
S1	62	62%
Lainnya	13	13%
Jumlah	99	100 %

Sumber: Data primer yang diolah, 2014

Hasil olahan data mengenai karakteristik responden yang berdasarkan tingkat pendidikan yang ditunjukkan pada tabel 4.3 diatas, dari 99 orang responden terdapat 18 orang atau 18% yang berpendidikan SLTA, terdapat 6 orang atau 7% yang berpendidikan Diploma, 62 orang atau 62% yang berpendidikan S1, kemudian yang pendidikan lainnya yaitu D1, D3, S2, sebanyak 13 orang atau sebesar 13% data ini menunjukkan bahwa jumlah responden yang terbanyak adalah dari kelompok responden yang berpendidikan S1 yaitu sebanyak 62 orang atau 62% dari jumlah responden. Ini menunjukkan bahwa pegawai Negeri Sipil (PNS) sebagian besar memiliki pendidikan tinggi. Hal ini disebabkan karena pada dasarnya pegawai PNS dibutuhkan pendidikan yang tinggi, karena peranan pendidikan dalam pengembangan sumber daya manusia ialah membina manusia menjadi tenaga produktif. Selain itu pendidikanlah yang berperan membentuk kepribadian yang berorientasi kepada prestasi dan bekerja dengan rencana dan berani mengambil resiko yang diperhitungkan dengan baik, bertanggung jawab atas pekerjaannya, dan bekerja dengan hasil yang jelas yang dapat diukur dengan sukses atau gagal.

5. Karakteristik Responden berdasarkan Masa Kerja

Masa kerja seseorang menunjukkan hubungan secara positif terhadap kinerja seseorang. Masa kerja yang lama menunjukkan pengalaman yang lebih seseorang dibandingkan rekan kerja yang lain. Masa kerja seseorang juga akan menentukan prestasi individu yang merupakan dasar prestasi dan kinerja organisasi. Semakin lama seseorang bekerja di suatu organisasi, maka tingkat prestasi individu akan semakin meningkat yang dibuktikan dengan tingginya tingkat pelayanan dan akan berdampak kepada kinerja dan keuntungan organisasi yang menjadi lebih baik. Penyajian data

responden berdasarkan masa kerja adalah sebagaimana terlihat pada Tabel 4.4 berikut ini:

Tabel 4.4

Masa Kerja Responden

Lama Bekerja	Jumlah Responden	Persentase (%)
1– 2 tahun	8	8%
2– 4 tahun	15	15%
4 – 6 tahun	20	20%
>6 tahun	56	57%
Jumlah	99	100%

Sumber: Data primer yang diolah, 2014

Dari tabel 4.4 di atas yang berdasarkan lama bekerja, responden yang paling dominan adalah karyawan yang bekerja selama lebih dari enam tahun yang terdiri dari 56 orang atau 57%, dan yang paling sedikit karyawan yang bekerja selama 1 - 2 tahun sebanyak 8 orang atau 8%, kemudian yang telah bekerja selama 2 – 4 tahun sebanyak 15 orang atau 15% diikuti dengan karyawan yang beerja selama 4 - 6 tahun yaitu sebanyak 20 orang atau 20%. Hal ini menunjukkan bahwa pegawai kantor Balaikota diduga memiliki tingkat Komitmen Organisasi yang cukup tinggi karena mampu bertahan selama lebih dari enam tahun bekerja sehingga membuktikan bahwa mereka memiliki keterikatan emosional terhadap pekerjaan, perusahaan , maupun pada karyawan lainnya.

C. Deskripsi Data Penelitian

Berdasarkan hasil penelitian yang telah dilakukan terhadap 99 responden melalui penyebaran kuesioner. Untuk mendapatkan kecenderungan jawaban

responden terhadap jawaban masing-masing variabel akan didasarkan pada rentang skor jawaban sebagaimana pada lampiran.

1. Deskripsi Variabel Kepribadian

Variabel kepribadian pada penelitian ini diukur melalui 10 buah pernyataan yang mempresentasikan indikator-indikator dari variabel tersebut. Hasil tanggapan terhadap kepribadian dapat dijelaskan pada tabel 4.5 berikut:

Tabel 4.5

Tanggapan responden mengenai kepribadian

NO	PERNYATAAN	SKOR					JUMLAH
		SS	S	RG	TS	STS	
1	X1.1	20	70	7	2	-	99
2	X1.2	24	69	5	1	-	99
3	X1.3	18	67	13	1	-	99
4	X1.4	29	66	4	-	-	99
5	X1.5	29	56	6	8	-	99
6	X1.6	39	63	4	3	-	99
7	X1.7	38	57	4	-	-	99
8	X1.8	23	57	8	10	1	99
9	X1.9	27	66	6	-	-	99
10	X1.10	19	50	16	14	-	99

Sumber: Data primer yang diolah, 2014

Tanggapan responden sebagaimana pada tabel 4.5 menunjukkan bahwa sebagian besar responden memberikan tanggapan setuju terhadap pernyataan-pernyataan mengenai kepribadian sebagaimana yang dirasakan oleh diri responden

yang menyimpulkan bahwa pegawai PNS Balaikota Makassar memiliki kepribadian yang dapat di andalkan jika diberikan tugas-tugas yang cukup berat dan melakukan pekerjaannya dengan teratur dan terorganisir serta memiliki kepribadian yang mudah berinteraksi dan senang bekerja sama dengan orang lain.

Berdasarkan data di atas dengan jumlah responden 99, tanggapan responden terhadap pernyataan yang berkaitan dengan dapat di andalkan jika diberikan tugas-tugas yang cukup berat memperoleh jawaban setuju paling banyak yaitu sebesar 70 orang dan jawaban sangat setuju 20 orang dari total 99 responden.

Selanjutnya tanggapan responden mengenai menahan stres dan bersikap tenang dalam menyelesaikan pekerjaannya memperoleh jawaban setuju sebesar 67 orang dan jawaban sangat setuju 29 orang, kemudian tanggapan responden mengenai sikap pengertian dan mudah memaafkan jika rekan kerja melakukan kesalahan memperoleh jawaban setuju sebesar 57 dan jawaban sangat setuju sebesar 38. Hal ini menunjukkan pegawai kantor balaikota makassar memiliki hubungan yang sangat baik antara sesama karyawan sehingga diduga dapat memicu munculnya OCB.

2. Deskripsi Variabel Komitmen organisasi

Variabel komitmen organisasi pada penelitian ini diukur melalui 3 buah indikator. Hasil tanggapan terhadap komitmen organisasi dapat dijelaskan pada tabel 4.6 berikut ini:

Tabel 4.6

Tanggapan responden mengenai komitmen organisasi

NO	PERNYATAAN	SKOR					JUMLAH
		SS	S	RG	TS	STS	
	1	2	3	4	5	6	7
1	X2.1	23	57	8	10	1	99

	1	2	3	4	5	6	7
2	X2.2	24	46	19	10	-	99
3	X2.3	15	47	22	14	1	99
4	X2.4	19	52	18	10	-	99
5	X2.5	31	59	8	1	0	99
6	X2.6	20	70	7	2	-	99

Sumber: Data primer yang diolah, 2014

Dari hasil tersebut dapat disimpulkan bahwa tanggapan responden terhadap komitmen. Berdasarkan data di atas tanggapan responden mengenai rasa senang jika dilibatkan dalam berbagai kegiatan kantor dan memiliki ikatan emosional dengan perusahaan, rata-rata responden menjawab setuju, yakni 57 orang dan jawaban sangat setuju 24 orang. Untuk pertanyaan mengenai apakah pegawai merasa lebih menguntungkan untuk tetap bertahan dan loyal pada perusahaan yang sekarang meski mendapat tawaran perusahaan yang lebih baik, rata-rata karyawan menjawab setuju, yakni 47, dan jawaban sangat setuju memperoleh 15. Selanjutnya tanggapan responden yang paling tinggi mengenai loyalitas dan tanggung jawab terhadap perusahaan, rata-rata responden menjawab setuju, yakni sebesar 70 Orang dan jawaban sangat setuju memperoleh 31 orang.

3. Deskripsi Variabel *organization citizenship behavior* (OCB)

Tabel di bawah ini menunjukkan tanggapan responden mengenai *organizational citizenship behavior* (OCB) yang didasarkan pada pernyataan-pernyataan mengenai perilaku positif karyawan didalam kantor, meliputi perilaku terhadap sesama pegawai maupun perilaku dalam menghadapi pekerjaan itu sendiri.

Variasi jawaban responden untuk variabel *organizational citizenship behavior* dapat dilihat pada tabel 4.7 berikut ini.

Tabel 4.7

Tanggapan responden mengenai *organization cityzenship behavior*

NO	PERNYATAAN	SKOR					JUMLAH
		SS	S	RG	TS	STS	
1	Y1	24	69	5	1	-	99
2	Y2	11	45	20	20	3	99
3	Y3	21	62	14	2	-	99
4	Y4	17	57	22	3	-	99
5	Y5	23	60	12	4	-	99
6	Y6	18	53	24	3	1	99
7	Y7	24	59	13	2	1	99
8	Y8	26	63	9	1	-	99
9	Y9	24	65	9	1	-	99
10	Y10	17	59	12	1	1	99
11	Y11	22	58	8	10	1	99
12	Y12	22	48	19	10	1	99
13	Y13	15	47	22	14	1	99
14	Y14	18	67	13	1	-	99
15	Y15	31	65	3	-	-	99

Sumber: Data primer yang diolah, 2014

Tabel 4.7 hasil olah data di atas, menyimpulkan bahwa tanggapan responden terhadap variabel *organizational citizenship behavior*, yang menyimpulkan bahwa pegawai kantor balaikota makassar memiliki tingkat OCB yang tinggi dalam perusahaan.

Berdasarkan olah data di atas, tanggapan responden terhadap pernyataan senang membantu pekerjaan pegawai lain yang mengalami kesulitan dalam pekerjaannya memperoleh jawaban setuju paling banyak yaitu sebesar 69 orang dan jawaban sangat setuju sebesar 24 orang. Hal ini menunjukkan bahwa pegawai kantor balaikota makassar memiliki perilaku yang positif dalam berinteraksi dengan karyawan lain sehingga dapat meningkatkan pula produktifitas perusahaan. Kemudian tanggapan responden mengenai seringnya membantu pekerjaan rekan kerja lain yang tidak masuk tanpa diminta memperoleh jawaban yang variatif yaitu jawaban sangat tidak setuju berjumlah 3 orang, tidak setuju 20 orang , ragu-ragu 20 orang, setuju 45 orang dan sangat setuju sebesar 11 orang. Hal ini menunjukkan bahwa sebagian dari pegawai kantor Balaikota makassar memiliki perilaku yang positif untuk kelangsungan pekerjaan didalam perusahaan.

D. Hasil dan Olah Statistik

1. Pengujian Validitas

Uji validitas digunakan untuk menguji sejauh mana ketepatan alat pengukur dapat mengungkapkan konsep gejala/kejadian yang diukur. Jika r hitung lebih besar dari r tabel dan nilai positif maka butir/pernyataan atau indikator tersebut dinyatakan valid . Jika r hitung $>$ dari r tabel (pada taraf signifikansi 10%) maka Pernyataan tersebut dinyatakan valid. Hasil pengujian diperoleh sebagai berikut :

Tabel 4.8

Hasil Pengujian Validitas

No	Variabel/indikator	Item	r - hitung	Nilai r tabel	Keterangan
	Kepribadian	1	2	3	4
1	<i>conscientiousness</i>	P1	0,420	0,166	Valid
		P2	0,459	0,166	Valid
2	<i>Emotion stability</i>	P3	0,401	0,166	Valid
		P4	0,368	0,166	Valid
3	<i>Openness</i>	P5	0,561	0,166	Valid
		P6	0,308	0,166	Valid
4	<i>Agreeableness</i>	P7	0,482	0,166	Valid
		P8	0,431	0,166	Valid
5	<i>Extraversion</i>	P9	0,322	0,166	Valid
		P10	0,363	0,166	Valid
	Komitmen Organisasi				
1	<i>Effective commitment</i>	P1	0,508	0,166	Valid
		P2	0,581	0,166	Valid
2	<i>Continuance commitment</i>	P3	0,495	0,166	Valid
		P4	0,473	0,166	Valid
3	<i>Normative Commitment</i>	P5	0,288	0,166	Valid
		P6	0,388	0,166	Valid

		1	2	3	4
	<i>Organization citizenship behavior (OCB)</i>				
1	<i>Altruism</i>	P1	0,384	0,166	Valid
		P2	0,354	0,166	Valid
		P3	0,396	0,166	Valid
2	<i>Civic Virtue</i>	P4	0,550	0,166	Valid
		P5	0,310	0,166	Valid
		P6	0,465	0,166	Valid
3	<i>Conscientiousness</i>	P7	0,571	0,166	Valid
		P8	0,485	0,166	Valid
		P9	0,431	0,166	Valid
4	<i>Courtesy</i>	P10	0,578	0,166	Valid
		P11	0,395	0,166	Valid
		P12	0,452	0,166	Valid
5	<i>Spormanship</i>	P13	0,401	0,166	Valid
		P14	0,390	0,166	Valid
		P15	0,290	0,166	Valid

Sumber: Data primer yang diolah, 2014

Tabel 4.8 Berdasarkan tabel hasil uji validitas di atas, diketahui bahwa seluruh item pernyataan yang digunakan dalam penelitian ini untuk mengukur variabel kepribadian, komitmen organisasi, dan *organizational citizenship behavior* adalah valid. Dapat dilihat bahwa keseluruhan item variabel penelitian mempunyai r

hitung $> r$ tabel yaitu pada taraf signifikan 10% ($\alpha = 0,1$) dan $n = 97$ ($n = 99 - 2$) diperoleh r tabel = 0,166 maka dapat diketahui r hasil tiap-tiap item $> 0,166$ sehingga dapat dikatakan bahwa keseluruhan item variabel penelitian adalah valid untuk digunakan sebagai instrument dalam penelitian atau pernyataan yang diajukan dapat digunakan untuk mengukur variabel yang diteliti.

2. Pengujian Reliabilitas

Uji reliabilitas dimaksudkan untuk mengukur suatu kuesioner yang merupakan indikator dari variabel. Reliabilitas diukur dengan uji statistik *cronbach's alpha* (α) dengan cara membandingkan nilai *Alpha* dengan standarnya, uji reliabilitas digunakan untuk menguji sejauh mana keandalan suatu alat pengukur untuk dapat digunakan lagi untuk penelitian yang sama. pada tabel 4.9 berikut ini

Tabel 4.9

Hasil Pengujian Reliabilitas Variabel X1

Reliability Statistics	
Cronbach's Alpha	N of Items
.752	10

Sumber: diolah melalui SPSS V.20.00

Berdasarkan tabel hasil uji reliabilitas variabel X1 di atas, lima item indikator memiliki nilai Cronbach's Alpha sebesar 0,752 yaitu lebih besar dari 0,60 Berdasarkan ketentuan di atas maka indikator-indikator dalam penelitian ini dikatakan reliabel.

Tabel 4.10

Hasil Pengujian Reliabilitas Variabel X2

Reliability Statistics	
Cronbach's Alpha	N of Items
.717	6

Sumber: diolah melalui SPSS V.20.00

Berdasarkan tabel hasil uji reliabilitas variabel X2 di atas, 3 item indikator memiliki nilai Cronbach's Alpha sebesar 0,717 yaitu lebih besar dari 0,60 Berdasarkan ketentuan di atas maka indikator-indikator dalam penelitian ini dikatakan reliabel.

Tabel 4.11

Hasil Pengujian Reliabilitas Variabel Y

Reliability Statistics	
Cronbach's Alpha	N of Items
.819	15

Sumber: diolah melalui SPSS V.20.00

Berdasarkan tabel hasil uji reliabilitas variabel Y di atas, lima item indikator memiliki nilai Cronbach's Alpha sebesar 0,819 yaitu lebih besar dari 0,60 Berdasarkan ketentuan di atas maka indikator-indikator dalam penelitian ini dikatakan reliabel. Hasil uji reliabilitas tersebut menunjukkan bahwa semua variabel mempunyai koefisien Alpha yang cukup besar yaitu diatas 0.0 sehingga dapat dikatakan semua konsep pengukur masing-masing variabel dari kuesioner adalah

reliabel sehingga untuk selanjutnya item-item pada masing-masing konsep variabel tersebut layak digunakan sebagai alat ukur.

a. Uji Asumsi Klasik

1) Uji Multikolinieritas

Pengujian multikolinieritas bertujuan untuk mengetahui hubungan yang sempurna antar variabel bebas dalam model regresi. Gejala multikolinieritas dapat dilihat dari nilai tolerance dan nilai Varian Inflation Factor (VIF). Jika nilai tolerance menunjukkan tidak ada variabel yang memiliki nilai tolerance kurang dari 0.10 yang berarti tidak ada korelasi antara variabel independen yang nilainya lebih dari 95% dan jika hasil perhitungan VIF menunjukkan tidak ada satu variabel independen yang memiliki nilai VIF lebih dari 10 (Ghozali, 2013:108). Maka dapat disimpulkan bahwa model regresi tersebut tidak terjadi multikolinieritas. Hasil uji multikolinieritas dapat ditunjukkan dalam tabel berikut:

Tabel 4.12

Hasil Uji Multikolinieritas

NO	VARIABEL	NILAI TOLERANCE	VIF
1.	Kepribadian	0.342	2.921
2.	Komitmen organisasi	0.342	2.921

Sumber: lampiran output SPSS 2014

Dari tabel tersebut menunjukkan bahwa nilai VIF semua variabel bebas dalam penelitian ini lebih kecil dari 10, sedangkan nilai toleransi semua variabel bebas lebih dari 0.10 yang berarti tidak terjadi korelasi antar variabel bebas yang nilainya lebih dari 90 %, dengan demikian dapat disimpulkan bahwa tidak terdapat gejala multikolinieritas antar variabel bebas dalam model regresi.

2) Uji Heterokedastisitas

Uji ini bertujuan untuk menguji apakah dalam sebuah model regresi terjadi ketidaksamaan varians dari residual, dari satu pengamatan ke pengamatan yang lain. Jika varians dari residual dari satu pengamatan ke pengamatan yang lain tetap, maka disebut homoskedastisitas dan jika varians berbeda, disebut heterokedastisitas. Model regresi yang baik adalah tidak terjadi heterokedastisitas. Untuk mendeteksi ada tidaknya heterokedastisitas dapat digunakan metode grafik *Scatterplot* yang dihasilkan dari output program SPSS versi 20, Apabila pada gambar menunjukkan tidak ada pola yang jelas serta titik-titik menyebar di atas dan di bawah angka 0 pada sumbu Y (Ghozali, 2013:139), maka hal ini dapat disimpulkan tidak terjadi adanya heterokedastisitas pada model regresi. Berikut hasil pengujian heterokedastisitas melalui gambar grafik scatterplot:

Gambar 4.2

Hasil Pengujian Heterokedastisitas

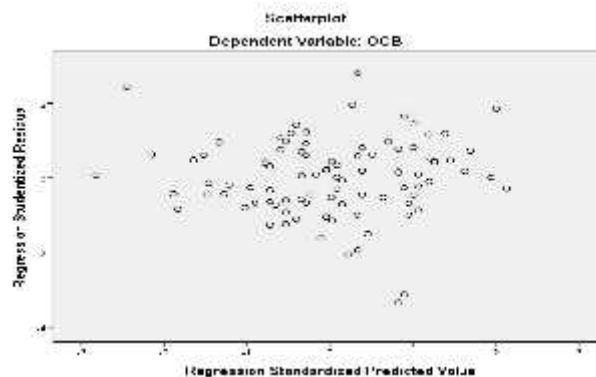

Sumber: Lampiran output SPSS 20

Dari grafik tersebut terlihat titik-titik yang menyebar secara acak, tidak membentuk suatu pola tertentu yang jelas, serta tersebar baik di atas maupun di

bawah angka 0 (nol) pada sumbu Y, hal ini berarti tidak terjadi penyimpangan asumsi klasik heterokedastisitas pada model regresi yang dibuat, dengan kata lain menerima hipotesis homoskedastisitas.

3) Uji Normalitas

Uji normalitas bertujuan untuk menguji apakah dalam model regresi, variabel bebas dan variabel terikat, keduanya terdistribusikan secara normal ataukah tidak. Normalitas data dalam penelitian dilihat dengan cara memperhatikan titik-titik pada *Normal P-Plot of Regression Standardized Residual* dari variabel terikat. Persyaratan dari uji normalitas adalah jika data menyebar di sekitar garis diagonal dan mengikuti arah garis diagonal maka model regresi memenuhi asumsi normalitas. Jika data menyebar jauh dari garis diagonal dan/atau tidak mengikuti garis diagonal, maka model regresi tidak memenuhi asumsi normalitas (Ghozali, 2013: 163).

Gambar 4.3

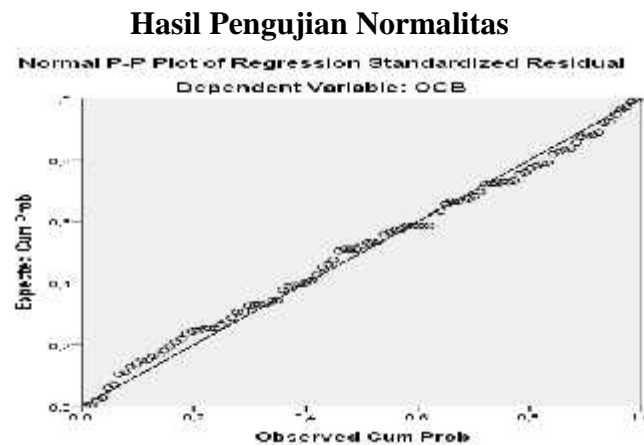

Sumber: Lampiran output SPSS 20

Dari gambar 4.2 tersebut didapatkan hasil bahwa semua data berdistribusi secara normal, sebaran data berada disekitar garis diagonal, Jadi model regresi memenuhi asumsi normalitas.

4) Uji Autokorelasi

Cara yang dapat digunakan untuk mendeteksi ada atau tidaknya autokorelasi dalam model regresi adalah dengan Uji Durbin-Watson (DW test). Jika nilai DW lebih besar dari batas atas (du) dan kurang dari jumlah variabel independen, maka dapat disimpulkan bahwa tidak ada autokorelasi (Ghozali, 2013:113). Hasil uji autokorelasi adalah sebagai berikut:

Tabel 4.13
Hasil Uji Autokorelasi

Model Summary ^b					
Model	R	R Square	Adjusted R Square	Std. Error of the Estimate	Durbin-Watson
1	.839 ^a	.704	.698	3.193	1.927
a. Predictors: (Constant), KOMITMEN ORGAN (X2), KEPRIBADIAN (X1)					
b. Dependent Variable: <i>Organization Cityzenship Behavior</i> (Y)					

Sumber: Lampiran output SPSS 20

Dari tabel tersebut di atas nilai Durbin Waston menunjukkan nilai 1.927 maka dapat disimpulkan bahwa koefisien bebas dari gangguan autokorelasi.

b. Pengujian Hipotesis Asosiatif

Hipotesis asosiatif merupakan dugaan tentang adanya hubungan antar variabel dalam populasi yang akan diuji melalui hubungan antar variabel dalam sampel yang diambil dari populasi tersebut.

Tabel 4.14

Rekapitulasi Hasil Uji Regresi

Variabel	Unstandardized Coefficients		Standardized Coefficients	T	Sig.
	B	Std. Error	Beta		
KEPRIBADIAN (X1)	.606	.147	.392	4.136	.000
KOMITMEN ORGANISASI (X2)	.899	.175	.489	5.151	.000
Kostanta : 13.471 R : 0.839 R Square : 0.704 F hitung : 114.194 Sig. F hitung : .000					

Sumber: Lampiran output SPSS 20

1) Analisis Regresi Linear Berganda

Model persamaan regresi yang baik adalah yang memenuhi persyaratan asumsi klasik, antara lain semua data berdistribusi normal, model harus bebas dari gejala multikolinieritas dan terbebas dari heterokedastisitas. Dari analisis sebelumnya telah terbukti bahwa model persamaan yang diajukan dalam penelitian ini telah memenuhi persyaratan asumsi klasik sehingga model persamaan dalam penelitian ini sudah dianggap baik. Analisis regresi digunakan untuk menguji hipotesis tentang pengaruh secara parsial dan secara simultan variabel bebas terhadap variabel terikat. Analisis regresi berganda digunakan peneliti dengan maksud untuk mengetahui sejauh mana pengaruh kepribadian (X1) yang meliputi *conscientiousness*, *Emotion stability*, *Openness*, *Agreeableness*, *ekstraversion* dan komitmen organisasi (X2) yang

meliputi *effective commitmen*, *continuance commitmen*, *normatife commitment* terhadap *organization cityzenship behavior*. Hasil dari SPSS yang digunakan sebagai alat analisis maka hasil regresi berganda sebagai yang tertera pada tabel 4.15 berikut:

Tabel 4.15

Hasil pengujian Regresi

Model	Unstandardized Coefficients		Standardized Coefficients	t
	B	Std. Error	Beta	
(Constant)	13,471	3,630		3,710
1 kepribadian	,606	,147	,392	4,136
komitmen	,899	,175	,489	5,151

a. Dependent Variable: OCB

Dari tabel di atas, hasil perhitungan kepribadian dan komitmen organisasi terhadap *organizational cityzenship behavior* (OCB) dapat disusun dalam suatu model sebagai berikut:

$$Y = 13.471 + 0.606 X1 + 0.899 X2$$

Keterangan:

Y = *Organization Citizenship Behavior* (OCB)

$X1$ = Kepribadian

$X2$ = Komitmen organisasi

e = Nilai residual

Hasil dari persamaan regresi di atas dapat diinterpretasikan sebagai berikut:

- 1) Nilai konstanta persamaan di atas sebesar 13.471 Angka tersebut menunjukkan bahwa jika $X1$ (kepribadian) dan $X2$ (komitmen organisasi) konstan atau $X = 0$, maka *organization cityzenship behavior* (OCB) sebesar 13.471

- 2) menunjukkan nilai koefisien sebesar (0,606). Hal ini berarti bahwa jika terjadi kenaikan tingkat kepribadian sebesar 1% maka OCB juga akan mengalami kenaikan sebesar variabel pengalinya 0,606 dengan asumsi variabel independen yang lain dianggap konstan.
- 3) Menunjukkan nilai koefisien sebesar (0,899). Hal ini berarti bahwa jika terjadi kenaikan komitmen organisasi atau tingkat keterikatan emosional karyawan sebesar 1% terhadap perusahaan maka OCB juga akan mengalami kenaikan sebesar variabel pengalinya 0,899 dengan asumsi variabel independen yang lain dianggap konstan.

2) Analisis Korelasi (R)

Analisa Korelasi (R) digunakan untuk mencari arah dan kuatnya hubungan antara dua variabel atau lebih, baik hubungan yang bersifat simetris, kausal dan *reciprocal*. Analisis korelasi dilakukan untuk mengetahui kuat lemahnya hubungan antara variabel yang dianalisis. Nilai koefisien korelasi yang ditunjukkan pada tabel di atas yaitu 0.839. Dengan begitu dapat dinyatakan ada hubungan yang positif antara variabel kepribadian dan komitmen organisasi dengan variabel OCB yang dikategorikan “Sangat Kuat”, sebagaimana pedoman untuk memberikan interpretasi koefisien korelasi menurut Sugiyono (2013:287) berikut:

Tabel 4.16

Pedoman untuk Memberikan Interpretasi Koefisien Korelasi

Inteval Koefisien	Tingkat Hubungan
0.00-0.199	Sangat Rendah
0.20-0.399	Rendah
0.40-0.599	Sedang
0.60-0.799	Kuat
0.80-1.00	Sangat Kuat

Sumber: Metode penelitian manajemen, Sugiyono, 2013: 287

3) Koefisien Determinasi (R Square)

Koefisien determinasi merupakan besaran yang menunjukkan besarnya variasi variabel dependen yang dapat dijelaskan oleh variabel independennya. Dengan kata lain, koefisien determinasi ini digunakan untuk mengukur seberapa jauh variabel-variabel bebas dalam menerangkan variabel terikatnya. Nilai koefisien determinasi untuk dua variabel bebas ditentukan dengan nilai adjusted R *square*, sebagai berikut:

Tabel 4.17

Hasil Uji Koefisien Determinasi

Model Summary^b

Model	R	R Square	Adjusted R Square	Std. Error of the Estimate	Durbin-Watson
1	,839 ^a	,704	,698	3,193	1,927

a. Predictors: (Constant), komitmen, kepribadian

b. Dependent Variable: OCB

Sumber : Data diolah dengan menggunakan SPSS V.20.00

Hasil analisis faktor-faktor yang mempengaruhi OCB menunjukkan bahwa nilai koefisien determinasinya (R^2) sebesar 0.704. Hal ini berarti seluruh variabel bebas yakni kepribadian (X1) dan Komitmen Organisasi (X2) mempunyai kontribusi secara bersama-sama sebesar 70.4% terhadap variabel terikat (Y) yakni *organizational citizenship behavior* (OCB), sedangkan sisanya sebesar 29,6% dijelaskan oleh faktor-faktor lain diluar dari penelitian ini. Seperti penelitian yang dilakukan oleh Ahmad Praditya Nur yang berjudul pengaruh kepuasan kerja dan komitmen organisasi terhadap OCB pada karyawan BPR Dana Niaga Mandiri yang

mengemukakan bahwa kepuasan kerja dan komitmen berpengaruh positif dan signifikan terhadap *organizational citizenship behavior* (OCB) dilihat dari hasil koefisien determinasi sebesar 0,830 atau sebesar 83%.

4) Uji Simultan (Uji F)

Uji F merupakan uji secara simultan untuk mengetahui apakah variabel kepribadian dan komitmen organisasi secara bersama-sama mempunyai pengaruh yang signifikan terhadap *organization citizenship behavior* (OCB). Uji F dilakukan dengan membandingkan F_{hitung} dan F_{tabel} . Dari hasil analisis diperoleh hasil output pada tabel :

Tabel 4.18
Hasil Uji Simultan (Uji F)

ANOVA ^a						
Model		Sum of Squares	df	Mean Square	F	Sig.
1	Regression	2328,128	2	1164,064	114,194	,000 ^b
	Residual	978,599	96	10,194		
	Total	3306,727	98			

a. Dependent Variable: OCB

b. Predictors: (Constant), komitmen, kepribadian

Sumber : Data diolah dengan menggunakan SPSS V.20.00

Berdasarkan tabel 4.18 uji F yang diperoleh dari hasil pengolahan dan komputerasi dengan menggunakan program SPSS versi 20 maka diperoleh Sig F $0,000 < 0,1$ (10%) dengan F_{hitung} 114,194 ($F_{hitung} > F_{tabel}$) = $114,194 > 2,36$ maka model regresi dapat dipergunakan untuk memprediksi OCB pada kantor balaikota makassar. Jadi, dapat disimpulkan kepribadian dan komitmen organisasi secara simultan berpengaruh signifikan terhadap *organization citizenship behavior* (OCB) pada kantor balaikota Makassar.

5) Uji t (Uji Hipotesis Secara Parsial) variabel bebas terhadap variabel terikat

Uji t untuk menguji kemaknaan atau keberartian koefisien regresi parsial. Pengujian melalui uji t adalah dengan membandingkan t_{hitung} dengan t_{tabel} pada taraf nyata $\alpha = 0.10$. Uji t berpengaruh signifikan apabila hasil perhitungan t_{hitung} lebih besar dari t_{tabel} ($t_{hitung} > t_{tabel}$) atau probabilitas kesalahan lebih kecil dari 10% ($sig < 0.10$).

Tabel 4.19

Hasil Perhitungan Uji t (secara parsial)

Variabel Bebas	t hitung	Sig. T
Kepribadian (X_1)	4,136	0.000
Komitmen organisasi(X_2)	5,152	0.000

Berdasarkan tabel 4.19, maka pengujian variabel-variabel bebas dijabarkan sebagai berikut:

a) Pengaruh Kepribadian terhadap OCB

Variabel Kepribadian (X_1) menunjukkan nilai t_{hitung} lebih besar dari t_{tabel} , ($4,136 > 1.2903$), atau $sig < \alpha$ ($0.000 < 0.10$), berarti variabel kepribadian (X_1) berpengaruh terhadap OCB pada Karyawan Balaikota Makassar, dengan demikian hipotesis pertama diterima.

b) Pengaruh Komitmen organisasi terhadap OCB

Variabel Komitmen (X_2) menunjukkan nilai t_{hitung} lebih besar dari t_{tabel} , ($5,152 > 1.2903$), atau $sig < \alpha$ ($0.000 < 0.10$), berarti variabel Komitmen (X_2) berpengaruh terhadap OCB pada Karyawan Balaikota Makassar, dengan demikian hipotesis kedua diterima.

6) Uji pengaruh dominan variabel bebas terhadap variabel terikat

Hipotesis 3 dalam penelitian ini diuji kebenarannya dengan menggunakan uji dominan. Hal ini diketahui dengan melihat perhitungan analisis *standardized coefficients beta*. Nilai koefisien terbesar dari variabel independen akan menunjukkan pengaruh dominan terhadap variabel dependen. Dari perhitungan analisis *standardized coefficients beta* diketahui bahwa variabel kepribadian (X1) memiliki nilai koefisien beta sebesar 0.392 dan variabel komitmen organisasi (X2) sebesar 0.489. Jadi dalam penelitian ini Komitmen Organisasi berpengaruh dominan terhadap *organisastion cityzenship behavior* (OCB) dibandingkan dengan variabel bebas lainnya yaitu kepribadaian, jadi hipotesis ketiga dalam penelitian ini ditolak.

E. Pembahasan Penelitian

Berdasarkan hasil pengujian regresi secara statistik dapat terlihat dengan jelas bahwa secara parsial (individu) semua variabel bebas berpengaruh terhadap variabel terikat begitupun secara simultan (bersama-sama) variabel bebas berpengaruh terhadap variabel terikat. Pengaruh yang diberikan kedua variabel bebas tersebut bersifat positif artinya semakin tinggi kepribadian dan komitmen organisasi maka semakin tinggi pula OCB yang dihasilkan. Hasil tersebut sesuai dengan hipotesis yang telah diajukan. Hasil penelitian ini juga sesuai dengan hasil penelitian sebelumnya. Selanjutnya variabel yang paling dominan adalah variabel komitmen organisasi dimana pengaruh komitmen organisasi lebih besar dari pengaruh kepribadian terhadap munculnya OCB. Jadi hasil tersebut tidak sesuai dengan hipotesis ketiga yang telah di ajaukan sebelumnya. Penjelasan dari masing-masing pengaruh variabel dijelaskan sebagai berikut:

1. Pengaruh Kepribadian dan Komitmen Organisasi secara Simultan terhadap OCB

Berdasarkan hasil pengujian melalui Uji F (Uji Simultan) bahwa terdapat pengaruh secara simultan antara kepribadian dan komitmen organisasi terhadap *organizational citizenship behavior* (OCB) pada kantor Balaikota Makassar. Hal ini dikarenakan pada instansi pemerintah kepribadian dan komitmen organisasi adalah sesuatu yang tidak dapat dipisahkan. kepribadian yang merupakan karakteristik individu yang terdiri dari pola-pola pikiran, perasaan, dan perilaku yang konsisten yang dimiliki seorang pegawai untuk membentuk suatu komitmen yang tinggi terhadap perusahaan. Hal ini didasarkan atas pandangan bahwa semakin tinggi tingkat kenyamanan seseorang individu dalam berinteraksi dan bersosialisasi dengan rekan kerjanya maka akan timbul komitmen organisasi yaitu keinginan yang kuat untuk tetap bertahan menjadi anggota organisasi dan kesediaan untuk berusaha dengan sungguh-sungguh demi organisasi, semakin terikat karyawan tersebut secara emosional terhadap perusahaan maka semakin cenderung ia membantu rekan kerjanya.

Seperti halnya pegawai di Kantor Balaikota Makassar Hasil ini selaras dengan penelitian sebelumnya yang dilakukan oleh Debora, Eflina purba, dan Eli Ninaliche (2004) yang menguji pengaruh kepribadian dan komitmen organisasi terhadap *Organization cityzenship behavior* (OCB) dengan hasil analisis yaitu kepribadian dan komitmen organisasi mempunyai pengaruh positif dan signifikan terhadap OCB.

2. Pengaruh Kepribadian dan Komitmen Organisasi secara Parsial terhadap *Organizational Citizenship Behavior* (OCB)

a. Pengaruh Kepribadian terhadap OCB

Hasil pengujian uji yang menunjukkan bahwa “Kepribadian mempunyai pengaruh positif terhadap *Organizational citizenship behavior* (OCB) “ Hal ini selaras dengan penelitian yang dilakukan oleh Robby Armanu Thoyib dan Amrun Muin yang menguji hubungan kepribadian dan profesionalisme dosen terhadap OCB di Universitas Palangka Raya dengan hasil penelitian menunjukkan bahwa kepribadian berpengaruh positif dan signifikan terhadap OCB pegawai.

OCB dapat muncul didalam perusahaan yang dimana didalamnya terdapat pegawai-pegawai yang memiliki tingkat kepribadian yang tinggi. Berdasarkan tanggapan para responden menunjukkan dimensi kepribadian yang paling besar pengaruhnya terhadap munculnya OCB adalah dimensi *contsistentiounnes, extraversion, agreeableness*, Hal ini menunjukkan bahwa semakin tinggi tingkat kenyamanan seorang individu dalam berinteraksi dan bersosialisasi dengan rekan kerjanya maka semakin besar peluang individu tersebut melakukan OCB seperti melakukan pekerjaan yang *overload* dengan sukarela.

Gambaran kepribadian karyawan pada indikator-indikator yang dinyatakan pada kuesioner menunjukkan bahwa pegawai Kantor Balaikota Makassar memiliki tingkat tanggung jawab yang cukup besar terhadap pekerjaannya yang ditunjukkan dengan banyaknya pegawai yang menanggapi kuesioner dapat di andalkan jika diberikan tugas-tugas yang cukup berat serta melakukan pekerjaannya secara teratur dan terorganisir.

b. Pengaruh Komitmen Organisasi terhadap OCB

Berdasarkan hasil pengujian hipotesis komitmen organisasi (X2) menunjukkan nilai t hitung sebesar 5,151 dengan taraf signifikansi 0.000. Taraf signifikansi hasil sebesar 0.000 tersebut lebih kecil dari 0.10, yang berarti bahwa hipotesis dalam penelitian ini menerima H_a dan menolak H_o . Dengan demikian berarti bahwa hipotesis “komitmen organisasi berpengaruh positif terhadap *Organizational Cityzenship behavior (OCB)*” diterima. Hal ini selaras dengan penelitian yang dilakukan oleh Marni Sumarni (2004) yang membahas pengaruh komitmen organisasi terhadap OCB pada karyawan yang bekerja secara *team work*, dengan hasil penelitian dari analisis regresi diketahui bahwa komitmen berpengaruh cukup besar terhadap OCB.

Dari hasil penelitian yang dilakukannya ternyata komitmen organisasi memberikan pengaruh yang positif terhadap OCB hal ini dipengaruhi oleh indikasi bahwa Karyawan yang memiliki loyalitas dan komitmen akan berusaha semaksimal mungkin untuk mencapai tujuan perusahaan dengan bertanggung jawab atas segala pekerjaan dan aktif mencari informasi-informasi penting yang berguna bagi perusahaan karena telah memiliki ketertarikan emosional dengan perusahaan sehingga dengan rela dan ikhlas melakukan perilaku ekstra seperti membantu rekan kerja lain yang membutuhkan tanpa mengharapkan imbalan, dengan demikian dapat meningkatkan pelayanannya kepada publik.

3. Komitmen Organisasi yang Lebih Dominan Berpengaruh terhadap *Organizational Citizenship Behavior* (OCB) Dibandingkan dengan kepribadian

Dari hasil perhitungan analisis *standardized coefficients beta* diketahui bahwa variabel kepribadian (X1) memiliki nilai koefisien beta sebesar 0.392 dan variabel komitmen organisasi (X2) sebesar 0.489. Jadi dalam penelitian ini komitmen organisasi berpengaruh dominan terhadap OCB bila dibandingkan dengan variabel bebas lainnya yaitu kepribadian. Hal ini dipengaruhi oleh indikasi bahwa responden didominasi oleh pegawai yang telah memiliki loyalitas yang tinggi, karena mayoritas karyawan yang bekerja pada Kantor Balaikota Makassar adalah pegawai yang telah bekerja selama lebih dari enam tahun yang artinya mereka telah memiliki keterikatan emosional dengan kantor. Berkaitan dengan Loyalitas pegawai Kantor Balaikota Makassar memiliki tingkat loyalitas yang tinggi terhadap kantor dan pekerjaannya. Dari olah data yang diperoleh, mayoritas responden merasa loyal secara pribadi untuk bekerja di Kantor Balaikota Makassar, sehingga mereka dapat mengaplikasikan kemampuan mereka secara maksimal pada pekerjaan.

Berdasarkan hasil penelitian yang diperoleh dapat dikatakan bahwa munculnya OCB diakibatkan oleh pengaruh yang cukup besar dari komitmen organisasi pegawai itu sendiri. OCB didalam Kantor Balaikota sendiri cukup tinggi yakni pada dimensi *normatif commitment, continuance commitment, affectif commitment* yaitu pegawai akan tetap loyal dan bertahan pada organisasi karena merasa adanya suatu kewajiban dan tugas untuk tetap tinggal disana.

BAB V

KESIMPULAN DAN SARAN

A. Kesimpulan

Penelitian ini bertujuan untuk mengetahui pengaruh kepribadian dan Komitmen Organisasi terhadap *organizational citizenship behavior* (OCB) pada pegawai Kantor Balaikota makassar dan untuk mengetahui variabel apa yang paling berpengaruh. Dari rumusan masalah penelitian yang diajukan, berdasarkan analisis data yang telah dilakukan, dan pembahasan yang telah dikemukakan, maka diperoleh kesimpulan sebagai berikut:

1. Berdasarkan hasil analisis dan pembahasan terdapat pengaruh yang positif antara variabel kepribadian (X1) terhadap *organizational citizenship behavior* (OCB) pada Kantor Balaikota Makassar. Berdasarkan persepsi karyawan Dari hasil analisis, diperoleh hasil bahwa Kepribadian (*Agreeableness, Extraversion, Openness to Experience, Emotion Stability, Conscientiousness*) memberikan pengaruh terhadap OCB dalam Kantor Balaikota Makassar. Dengan demikian, hipotesis pertama yang diajukan terbukti.
2. Secara parsial dapat diketahui bahwa variabel komitmen organisasi (X2), berpengaruh signifikan terhadap *Organization Cityzenship Behavior* (OCB) pada Kantor Balaikota Makassar. Itu artinya semakin kuatnya komitmen seorang pegawai, maka semakin besar pengaruh munculnya OCB di dalam Kantor Balaikota Makassar.
3. Variabel komitmen organisasi (X2) merupakan variabel yang mempunyai pengaruh dominan terhadap *Organization cityzenship behavior* (OCB) pada

Kantor Balaikota Makassar dengan nilai standardized coefficient beta absolut tertinggi.

B. Saran

1. Bagi Kantor Balaikota Makassar

Ditinjau dari hasil kuisisioner yang diisi oleh Pegawai Kantor Balaikota Makassar terdapat item-item pernyataan yang responnya dibawah dari skor rata-rata, maka saran untuk Kantor BalaiKota Makassar terhadap hasil yang telah diperoleh, ada beberapa saran yang diharapkan mampu memberikan masukan dalam bentuk ide atau pemikiran sehingga nantinya dapat meningkatkan kemajuan instansi, antara lain :

- a. Lebih banyak mengadakan kegiatan-kegiatan yang dilakukan oleh semua karyawan agar dapat meningkatkan interaksi antar karyawan.
- b. Menghindari konflik dalam perusahaan agar karyawan dapat fokus dalam bekerja dan dapat bekerja tanpa tekanan.
- c. Meningkatkan loyalitas karyawan terhadap pekerjaan dan organisasi contohnya dengan cara mendengarkan apa yang menjadi keluhan dan apa yang ingin didapatkan oleh karyawan, misalnya kenaikan gaji ataupun kenaikan jabatan.
- d. Untuk memunculkan OCB didalam perusahaan, karyawan harus merasa bahwa dia merupakan suatu bagian dari perusahaan, yang lalu memunculkan *sense of belongings* pada diri karyawan sehingga berujung pada munculnya perilaku *extra* tersebut.

2. Bagi Karyawan

Bagi pihak manajemen perusahaan diharapkan agar memaksimalkan komitmen pada karyawan. Karena untuk mencapai produktifitas dan pencapaian tujuan perusahaan yang lebih baik dibutuhkan komitmen dan loyalitas dari karyawan. Ketika kepribadian dan komitmen diberikan dengan seimbang maka OCB pada karyawan juga meningkat.

3. Bagi Penelitian Selanjutnya

Bagi peneliti selanjutnya diharapkan dapat meneliti dengan variabel-variabel lain diluar variabel ini agar memperoleh hasil yang lebih bervariasi yang dapat menggambarkan hal-hal apa saja yang dapat berpengaruh terhadap OCB dan disarankan untuk memperluas cakupan penelitian tentang pengaruh kepribadian dan komitmen terhadap OCB karyawan yang dipakai pada penelitian ini.

Lampiran 3

Hasil Pengolahan Data (SPSS 20)

Validitas Kepribadian Item-Total Statistics

	Scale Mean if Item Deleted	Scale Variance if Item Deleted	Corrected Item-Total Correlation	Squared Multiple Correlation	Cronbach's Alpha if Item Deleted
P 1	37,05	12,069	,420	,431	,719
P 2	36,97	12,071	,459	,483	,715
P 3	37,11	12,120	,401	,449	,721
P 4	36,88	12,495	,368	,237	,726
P 5	37,07	10,475	,561	,466	,692
P 6	36,84	12,178	,308	,290	,734
P 7	36,80	11,979	,482	,301	,712
P 8	37,23	10,813	,431	,304	,718
P 9	36,93	12,617	,322	,303	,731
P 10	37,39	11,037	,363	,263	,733

Validitas Komitmen Organisasi Item-Total Statistics

	Scale Mean if Item Deleted	Scale Variance if Item Deleted	Corrected Item-Total Correlation	Squared Multiple Correlation	Cronbach's Alpha if Item Deleted
P 11	19,56	6,800	,508	,301	,666
P 12	19,64	6,519	,581	,367	,640
P 13	19,85	6,660	,495	,366	,671
P 14	19,66	7,044	,473	,335	,677
P 15	19,25	8,517	,288	,197	,724
P 16	19,37	8,298	,388	,230	,703

Validitas *Organization Citizenship Behavior* (OCB) Item-Total Statistics

	Scale Mean if Item Deleted	Scale Variance if Item Deleted	Corrected Item-Total Correlation	Squared Multiple Correlation	Cronbach's Alpha if Item Deleted
P 17	55,34	31,065	,384	,417	,801
P 18	56,10	28,765	,354	,355	,808
P 19	55,48	30,416	,396	,265	,800
P 20	55,63	29,012	,550	,417	,789
P 21	55,48	30,742	,310	,233	,806

P 22	55,64	29,254	,465	,334	,795
P 23	55,47	28,660	,571	,538	,787
P 24	55,36	30,111	,485	,512	,795
P 25	55,38	30,525	,431	,271	,798
P 26	55,38	29,259	,578	,520	,789
P 27	55,61	29,139	,395	,334	,801
P 28	55,69	28,625	,452	,394	,796
P 29	55,90	28,786	,401	,440	,801
P 30	55,48	30,803	,390	,428	,801
P 31	55,25	31,742	,290	,222	,806

Reliabilitas Kepribadian

Reliability Statistics

Cronbach's Alpha	Cronbach's Alpha Based on Standardized Items	N of Items
,741	,752	10

Reliabilitas Komitmen Organisasi

Reliability Statistics

Cronbach's Alpha	Cronbach's Alpha Based on Standardized Items	N of Items
,721	,717	6

Reliabilitas *Organization Citizenship Behavior* (OCB)

Reliability Statistics

Cronbach's Alpha	Cronbach's Alpha Based on Standardized Items	N of Items
,809	,819	15

Uji Regresi

Model Summary^b

Model	R	R Square	Adjusted R Square	Std. Error of the Estimate	Durbin-Watson
1	,839 ^a	,704	,698	3,193	1,927

a. Predictors: (Constant), TOTAL, TOTAL

b. Dependent Variable: V35

Uji F

ANOVA^a

Model		Sum of Squares	df	Mean Square	F	Sig.
1	Regression	2328,128	2	1164,064	114,194	,000 ^b
	Residual	978,599	96	10,194		
	Total	3306,727	98			

a. Dependent Variable: V35

Uji t

Coefficients^a

Model		Unstandardized Coefficients		Standardized Coefficients	t	Sig.
		B	Std. Error	Beta		
1	(Constant)	13,471	3,630		3,710	,000
	kepribadian	,606	,147	,392	4,136	,000
	komitmen	,899	,175	,489	5,151	,000

a. Dependent Variable: V35

Uji Multikolinieritas



UJI NORMALITAS

Normal P-P Plot of Regression Standardized Residual
Dependent Variable: V35

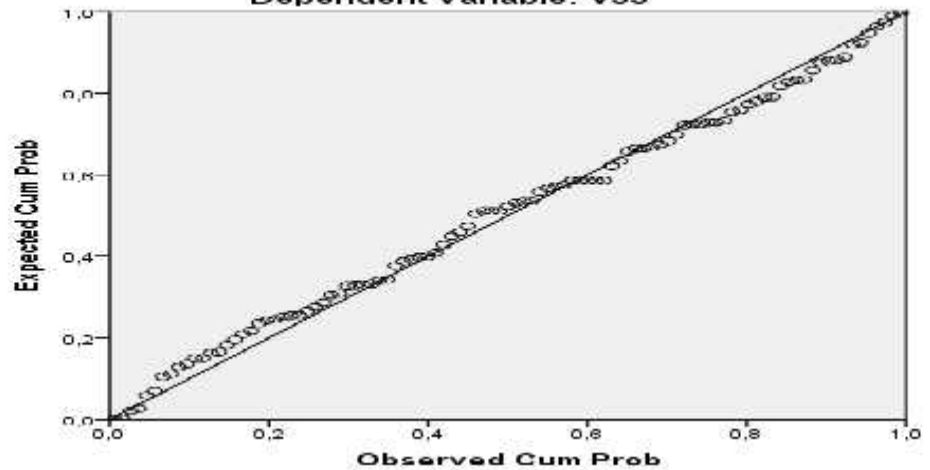

24	4	4	4	4	4	5	4	4	4	4	41	4	4	4	4	4	4	24	4	4	4	4	4	4	4	4	4	4	4	4	4	4	4	4	4	4	60	
25	4	4	4	5	4	4	5	4	4	2	40	4	4	2	2	4	4	20	4	2	4	4	4	4	4	4	4	4	4	4	4	4	4	2	4	5	57	
26	4	4	4	4	4	4	4	4	4	3	39	4	4	4	3	4	4	23	4	4	4	4	4	4	4	4	4	4	4	4	4	4	4	4	4	4	4	60
27	4	4	4	4	4	4	4	2	3	3	36	2	4	2	3	3	4	18	4	2	3	4	4	4	4	4	4	2	4	2	4	4	4	4	4	53		
28	4	4	4	4	4	4	4	4	4	4	40	4	4	4	4	4	4	24	4	2	4	2	4	4	4	4	4	4	4	4	4	4	4	4	4	4	56	
29	4	4	4	4	3	4	4	4	4	4	39	4	2	3	4	3	4	20	4	4	3	4	4	3	3	4	4	3	4	2	3	4	4	4	4	53		
30	4	5	5	5	5	5	5	5	5	5	49	5	5	5	5	5	4	29	5	5	5	5	5	5	5	5	5	5	5	5	5	5	5	5	5	5	75	
31	5	5	5	5	5	5	5	5	3	4	47	5	4	4	4	4	5	26	5	4	4	4	4	5	4	5	4	5	5	4	4	5	5	4	4	5	5	67
32	4	4	4	4	4	4	4	4	5	4	41	4	4	4	4	4	4	24	4	4	4	4	4	4	4	4	5	4	4	4	4	4	4	4	4	4	61	
33	4	4	4	4	4	4	5	4	4	4	41	4	4	4	4	4	4	24	4	4	3	4	4	4	4	4	4	4	4	4	4	4	4	4	4	4	4	59
34	4	4	4	4	4	5	4	5	4	5	43	5	5	4	5	4	4	27	4	4	5	5	4	5	5	5	5	5	5	5	4	4	4	4	4	4	69	
35	4	3	4	4	4	4	4	4	4	4	39	4	3	4	4	4	4	23	3	3	4	4	4	3	4	4	4	4	4	3	4	4	4	4	4	56		
36	3	4	4	4	4	4	4	2	4	4	37	2	2	3	4	4	3	18	4	2	4	4	5	4	4	4	4	2	2	3	4	4	4	4	54			
37	4	4	4	4	5	5	5	4	5	4	44	4	4	5	4	4	4	25	4	4	4	4	4	4	4	4	4	4	4	4	4	4	5	4	4	61		
38	3	3	3	4	2	4	4	2	3	3	31	2	3	2	3	4	3	17	3	4	4	4	4	5	4	4	4	5	2	3	2	3	4	4	55			
39	4	4	4	5	5	4	4	4	5	5	44	4	5	4	5	4	4	26	4	4	4	5	4	4	4	4	5	4	5	4	4	4	5	4	5	64		
40	5	5	4	3	4	4	5	4	4	5	43	4	5	4	5	4	5	27	5	4	4	3	2	3	2	4	4	3	4	5	4	4	4	3	54			
41	5	5	5	5	5	5	5	5	5	4	49	5	3	4	4	5	5	26	5	3	4	4	5	5	5	5	5	5	3	4	5	5	5	5	68			
42	5	5	5	5	5	4	5	4	5	5	48	4	5	4	5	5	5	28	5	4	5	4	4	5	5	5	5	4	5	4	5	5	5	70				
43	4	5	5	3	4	5	5	5	4	4	44	5	5	5	4	5	4	28	5	4	4	4	5	5	5	4	5	5	5	5	5	5	5	3	69			
44	4	4	4	5	5	5	5	5	5	4	46	5	5	4	4	5	4	27	4	4	5	5	4	4	4	5	4	5	5	5	4	4	5	67				
45	4	4	5	4	5	4	4	5	4	5	44	5	5	4	5	5	4	28	4	3	4	4	5	4	5	4	5	4	5	5	4	5	4	65				
46	5	5	5	4	4	5	5	5	4	4	46	5	4	4	4	5	5	27	5	5	4	5	4	5	4	5	4	4	5	4	4	5	4	67				
47	4	4	4	4	4	4	4	4	4	4	40	4	2	3	4	4	4	21	4	4	4	4	3	5	5	5	4	4	4	2	3	4	4	59				
48	4	5	4	4	5	5	4	1	4	4	40	1	2	3	4	5	4	19	5	2	4	4	5	3	4	5	4	4	1	2	3	4	4	54				
49	2	5	4	4	2	3	4	4	5	4	37	4	2	1	4	3	2	16	5	1	5	4	5	1	4	2	3	4	4	2	1	4	4	49				
50	2	3	4	3	4	5	5	5	4	4	39	5	4	5	4	2	2	22	3	5	2	3	4	3	4	3	4	3	5	4	5	4	3	55				
51	4	4	4	4	3	5	3	4	4	2	37	4	2	3	2	4	4	19	4	3	5	3	4	5	4	4	3	4	4	2	3	4	4	56				
52	4	4	4	5	4	4	3	4	4	3	39	4	3	3	3	4	4	21	4	3	4	3	4	4	3	3	4	3	4	3	3	4	5	54				

53	4	4	5	4	5	4	4	3	4	2	39	3	3	2	2	4	4	18	4	3	4	3	4	4	3	3	4	3	3	3	2	5	4	52	
54	4	4	5	5	4	5	4	2	4	2	39	2	3	2	2	4	4	17	4	3	4	3	4	4	3	3	4	3	2	3	2	5	5	52	
55	4	3	4	4	2	3	4	5	4	5	38	5	3	4	5	4	4	25	3	4	5	4	3	2	1	3	5	4	5	3	4	4	4	54	
56	5	5	5	5	5	5	5	5	5	5	50	5	5	4	5	4	5	28	5	5	5	5	5	4	4	4	4	4	5	5	4	5	5	69	
57	4	5	4	4	2	5	5	4	5	3	41	4	5	4	3	5	4	25	5	2	4	5	5	5	5	5	5	5	4	5	4	4	4	67	
58	4	5	4	4	4	4	4	2	4	4	39	2	4	4	4	4	4	22	5	4	4	4	4	4	4	5	4	4	2	4	4	4	4	60	
59	4	4	3	4	2	5	4	4	4	4	38	4	2	2	4	4	4	20	4	2	4	2	4	4	4	5	4	4	4	2	2	3	4	52	
60	4	4	4	4	4	5	4	4	4	4	41	4	4	4	4	4	4	24	4	4	4	4	4	4	4	4	4	4	4	4	4	4	4	60	
61	4	4	4	5	5	5	5	4	4	5	45	4	4	5	5	4	4	26	4	4	4	4	4	4	4	4	4	4	4	4	4	5	4	5	62
62	3	4	4	4	4	5	5	3	5	4	41	3	4	3	4	5	3	22	4	3	4	3	4	3	4	5	4	4	3	4	3	4	4	56	
63	4	5	4	4	2	4	5	4	5	2	39	4	4	2	2	5	4	21	5	2	5	4	4	4	4	4	2	5	4	4	2	4	4	57	
64	4	4	3	4	4	5	4	2	4	2	36	2	3	2	2	4	4	17	4	3	4	3	4	4	3	3	4	2	2	3	2	3	4	48	
65	4	4	4	4	2	2	3	3	4	2	32	3	3	2	2	4	4	18	4	3	4	3	4	4	3	3	4	3	3	3	2	4	4	51	
66	4	4	4	4	2	2	3	3	4	2	32	3	3	2	2	4	4	18	4	3	4	3	4	4	3	3	4	3	3	3	2	4	4	51	
67	4	4	4	4	4	4	4	4	4	4	40	4	4	4	4	4	4	24	4	2	4	4	3	4	4	4	3	4	4	4	4	4	4	56	
68	5	5	4	5	5	5	5	4	5	4	47	4	5	4	4	5	5	27	5	3	5	5	5	5	5	5	5	5	4	5	4	4	5	70	
69	4	4	4	4	4	4	4	4	4	3	39	4	3	3	3	4	4	21	4	4	3	3	4	4	3	4	4	4	4	3	3	4	4	55	
70	4	4	4	4	4	4	4	4	4	3	39	4	5	4	3	5	4	25	4	2	5	3	3	4	4	4	4	4	4	5	4	4	4	58	
71	4	4	4	4	5	4	4	4	4	4	41	4	2	4	4	4	4	22	4	5	4	4	4	4	4	5	5	5	4	2	4	4	4	62	
72	3	3	4	5	5	5	5	4	5	5	44	4	5	5	5	5	3	27	3	4	5	5	4	3	5	5	5	5	4	5	5	4	5	67	
73	5	5	5	5	5	4	4	5	4	2	44	5	4	3	2	5	5	24	5	1	4	3	2	5	4	4	3	4	5	4	3	5	5	57	
74	4	4	3	4	4	4	4	2	3	4	36	2	3	3	4	3	4	19	4	3	4	3	3	3	4	4	4	4	2	3	3	3	4	51	
75	5	5	5	5	5	5	5	5	4	5	49	5	5	2	5	5	5	27	5	2	5	5	4	5	5	5	5	5	5	5	2	5	5	68	
76	4	4	4	4	4	4	4	4	4	4	40	4	4	4	4	4	4	24	4	4	4	4	4	4	4	4	4	4	4	4	4	4	4	60	
77	4	4	4	4	4	4	4	4	4	4	40	4	4	4	4	4	4	24	4	4	4	4	4	4	4	4	4	4	4	4	4	4	4	60	
78	4	4	4	4	4	4	4	5	4	3	40	5	4	4	3	5	4	25	4	4	5	4	3	3	4	4	3	5	5	4	4	4	4	60	
79	4	4	4	5	5	5	5	4	5	4	45	4	5	4	4	5	4	26	4	2	4	4	5	3	4	5	4	4	4	5	4	4	5	61	
80	5	4	4	3	4	5	5	4	4	4	42	4	4	3	4	5	5	25	4	4	4	4	4	4	5	5	4	4	4	4	3	4	3	60	
81	4	4	5	4	5	4	5	5	4	4	44	5	5	3	4	5	4	26	4	1	3	3	4	3	3	4	3	3	5	5	3	5	4	53	

82	4	5	5	5	4	5	4	2	4	3	41	2	4	3	3	5	4	21	5	4	4	3	5	3	4	4	5	5	2	4	3	5	5	61
83	4	4	3	5	4	5	5	4	5	4	43	4	4	3	4	4	4	23	4	2	4	4	5	4	4	4	4	4	4	4	3	3	5	58
84	3	4	4	5	4	5	5	4	4	4	42	4	3	4	4	5	3	23	4	2	3	4	3	3	4	4	5	4	4	3	4	4	5	56
85	4	4	3	4	4	5	4	4	4	3	39	4	4	3	3	4	4	22	4	3	3	4	3	3	4	4	4	4	4	4	3	3	4	54
86	4	4	3	4	4	5	4	4	4	4	40	4	3	3	4	4	4	22	4	3	3	4	3	4	4	4	4	4	4	3	3	3	4	54
87	4	4	3	4	4	4	4	4	4	5	40	4	4	5	5	4	4	26	4	3	3	3	5	3	4	5	4	4	4	4	5	3	4	58
88	4	4	3	5	4	4	5	3	5	3	40	3	4	4	3	5	4	23	4	3	4	4	3	3	4	5	4	4	3	4	4	3	5	57
89	4	4	3	4	4	4	4	4	4	5	40	4	4	5	5	3	4	25	4	3	3	3	5	3	4	5	4	4	4	4	5	3	4	58
90	4	4	4	4	4	4	4	4	4	4	40	4	4	4	4	4	4	24	4	4	4	4	4	4	4	4	4	4	4	4	4	4	4	60
91	4	4	4	4	4	4	4	4	4	4	40	4	4	4	4	4	4	24	4	4	4	4	4	4	4	4	4	4	4	4	4	4	4	60
92	5	4	5	4	3	2	5	4	3	4	39	4	4	5	4	5	5	27	4	4	5	3	4	2	5	4	4	5	4	4	5	5	4	62
93	4	4	4	4	4	4	4	4	4	4	40	4	4	2	4	4	4	22	4	4	4	5	5	4	5	4	5	4	4	4	2	4	4	62
94	4	4	4	4	5	4	5	4	4	4	42	4	3	2	4	4	4	21	4	5	3	4	4	4	5	4	3	5	4	3	2	4	4	58
95	4	4	4	5	4	4	5	4	5	4	43	4	4	5	4	4	4	25	4	4	4	5	4	4	4	4	5	4	4	4	5	4	5	64
96	4	4	4	4	4	4	4	3	4	3	38	3	4	4	3	4	4	22	4	2	4	4	3	4	2	4	4	4	3	4	4	4	4	54
97	4	4	3	4	5	5	4	4	5	4	42	4	4	5	4	4	4	25	4	4	5	4	4	5	4	4	4	4	4	4	5	3	4	62
98	4	4	4	5	4	4	4	5	4	4	42	5	3	2	4	4	4	22	4	4	4	4	4	4	4	4	4	4	5	3	2	4	5	59
99	5	5	5	5	5	3	4	5	3	3	43	5	4	3	3	4	5	24	5	5	5	4	5	5	5	4	5	5	5	4	3	5	5	70

KOMPETENSI

Instrumen ini di desain untuk mengetahui pengetahuan, keterampilan, konsep diri dan nilai-nilai, pengendalian diri dan motif. Oleh karena itu, peneliti sangat mengharapkan partisipasi bapak/ibu untuk menjawab pernyataan sesuai dengan kenyataan yang pernah atau selalu bapak/ibu alami, lihat, dan rasakan. Oleh karena itu, peneliti sangat mengharapkan partisipasi bapak/ibu untuk menjawab pernyataan sesuai dengan kenyataan yang pernah atau selalu bapak/ibu alami, lihat, dan rasakan.

NO	PERNYATAAN	SS	S	RG	TS	STS
1	Saya mampu mengidentifikasi dan menyelesaikan suatu permasalahan dalam pekerjaan yang muncul secara tiba-tiba.					
2	Saya dapat menyimpulkan beragam informasi yang tidak lengkap menjadi sesuatu yang jelas.					
3	Saya selalu bersikap professional dalam bekerja.					
4	Saya tidak terburu-buru dalam menyelesaikan suatu pekerjaan tanpa adanya informasi yang cukup tentang pekerjaan tersebut.					
5	Saya mampu menyelesaikan setiap tugas dan tanggung jawab dalam pekerjaan tanpa menunggu perintah dari atasan.					
6	Saya selalu mengikuti peraturan-peraturan yang berkaitan dengan tugas dan tanggung jawab saya di kantor.					
7	Saya mampu meyakinkan orang lain agar terbuka dalam berbagai pengetahuan, ide-ide dan pemikiran yang efektif.					
8	Saya dapat memberikan kritikan yang membangun kepada orang lain.					
9	Saya mampu memberikan petunjuk dan arahan kepada rekan kerja ketika terjadi kesalahan ataupun ketidaktahuan dalam pekerjaan.					
10	Saya mampu bekerjasama dengan orang lain secara kooperatif.					
11	Saya selalu peka dengan berbagai situasi yang terjadi di sekeliling saya.					
12	Saya senang jika diberi kesempatan untuk menjadi ketua dalam sebuah kegiatan yang diadakan oleh kantor.					
13	Saya dengan cepat dapat mengendalikan diri saat terjadi tekanan dari orang lain.					

14	Saya selalu yakin dengan setiap keputusan yang saya ambil.					
15	Saya dapat berbaur dengan setiap kalangan di dalam dan di luar kantor.					
16	Saya percaya bahwa seseorang harus loyal terhadap tempat dimana ia bekerja.					
17	Saya memahami hubungan kekuasaan atau posisi saya dalam organisasi.					
18	Saya selalu berusaha untuk menjalin dan membina hubungan sosial atau jaringan hubungan sosial agar tetap hangat dan akrab.					
19	Saya selalu peduli dengan pekerjaan saya, sehingga saya terdorong untuk bekerja lebih baik.					

DISIPLIN KERJA

Instrumen ini di desain untuk mengetahui tingkat kedisiplinan oleh para karyawan dalam hal tujuan dan kemampuan, teladan pemimpin, balas jasa, keadilan, pengawasan melekat, sanksi hukuman, ketegasan, dan hubungan kemanusiaan

NO	PERNYATAAN	SS	S	RG	TS	STS
20	Pekerjaan yang diberikan kepada karyawan harus sesuai dengan kemampuan karyawan.					
21	Pimpinan harus menjadi teladan dan panutan yang baik oleh para bawahannya.					
22	Pemberian insentif akan memberikan kepuasan dan kecintaan karyawan terhadap pekerjaannya.					
23	Pemberian teguran ataupun pujian kepada karyawan yang berhak menerimanya adalah sebuah tindakan yang adil.					
24	Pimpinan harus selalu hadir di tempat kerja agar dapat mengawasi dan memberi petunjuk kepada para bawahan yang mengalami kesulitan dalam menyelesaikan pekerjaannya.					
25	Pemberian sanksi yang berat kepada karyawan yang indiscipliner akan mengefektifkan peraturan-peraturan yang ada di dalam kantor					
26	Sikap tegas seorang pemimpin akan mengurangi tindakan indiscipliner					
27	Hubungan yang harmonis antara rekan kerja akan menciptakan iklim kerja yang baik					

KINERJA KARYAWAN

Instrumen ini di desain untuk mengetahui hasil kerja yang dicapai oleh para karyawan dalam hal hasil kerja, keterampilan kerja, pengetahuan tentang jabatan, pengambilan keputusan, kepemimpinan, sikap, tanggung jawab, disiplin, inisiatif, komunikasi, kemampuan melayani, dan kemampuan bekerjasama karyawan dalam bekerja.

NO	PERNYATAAN	SS	S	RG	TS	STS
28	Saya mampu mengerjakan pekerjaan melebihi standar kerja yang telah ditetapkan.					
29	Saya mampu melaksanakan pekerjaan berdasarkan intruksi dari atasan					
30	Saya memahami prosedur kerja, sistem, dokumen, dan sasaran kerja sesuai dengan ruang lingkup tugas dan jabatan					
31	Saya dapat mengambil keputusan dan bertanggung jawab terhadap keputusan tersebut sesuai ruang lingkup tugas.					
32	Saya dapat memotivasi dan memengaruhi orang lain untuk mencapai suatu tujuan yang bersifat organisasional					
33	Saya dan rekan kerja yang lain saling membantu pada saat pelaksanaan tugas pekerjaan					
34	Saya selalu berusaha menyelesaikan tugas dan memenuhi tanggungjawab sesuai dengan batas waktu yang ditentukan					
35	Saya hadir dan pulang dari kantor secara rutin dan tepat waktu					
36	Saya dapat membuat gagasan-gagasan atau ide baru diluar rutinitas pekerjaan					
37	Saya mampu menyampaikan gagasan secara tertulis/lisan dengan tata bahasa yang baik					
38	Saya dapat memenuhi kebutuhan wajib pajak dan memberikan pelayanan sesuai keinginannya jika terjadi komplain					
39	Saya dapat bersikap baik terhadap perusahaan dan karyawan lain.					

Lampiran 4

Kuesioner Penelitian



UNIVERSITAS ISLAM NEGERI (UIN) ALAUDDIN MAKASSAR
FAKULTAS EKONOMI DAN BISNIS ISLAM
JURUSAN MANAJEMEN EKONOMI

Yth. Bapak/Ibu Karyawan
Kantor Balai Kota Makassar Di Tempat

Dengan Hormat,

Dalam rangka memenuhi syarat untuk memperoleh gelar Sarjana Ekonomi Universitas Islam Negeri Alauddin Makassar, maka saya:

Nama : Nurjannah Permata Rizal

Nim : 10600111083

Jurusan : Manajemen Ekonomi

Bermaksud melakukan penelitian dengan menggali informasi dari bapak/ibu. Saya mohon dengan hormat kepada bapak/ibu untuk meluangkan waktu sejenak guna mengisi kuesioner yang terlampir berikut. Kuesioner ini bertujuan untuk mengukur sejauh mana pengaruh kompetensi dan disiplin kerja terhadap kinerja karyawan di Kantor Balai kota Makassar.

Kuesioner ini semata-mata untuk kepentingan studi dan sama sekali tidak ada sangkut pautnya dengan status bapak/ibu dalam pekerjaan. Saya selaku peneliti akan menjaga kerahasiaan jawaban bapak/ibu.

Atas bantuan dan kesediaan bapak/ibu, saya ucapkan terima kasih.

Peneliti

Nurwahida

A. IDENTITAS RESPONDEN

1. Nama :(boleh tidak diisi)

2. Jenis Kelamin : [] Pria
[] Wanita

3. Umur :Tahun

4. Pendidikan Terakhir : [] S1
[] S2
[] S3
[] Lainnya (D3/D1)

5. Lama Bekerja :Tahun

B. PERTANYAAN PENELITIAN

Beri jawaban atas pernyataan berikut ini sesuai dengan pendapat Bapak/ Ibu, dengan cara memberi tanda () pada kolom yang tersedia.

Keterangan:

- STS : Sangat Tidak Setuju
- TS : Tidak Setuju
- RG : Ragu-Ragu
- S : Setuju
- SS : Sangat Setuju

LAMPIRAN 1**TABULASI IDENTITAS RESPONDEN**

NO	IDENTITAS RESPONDEN			
	JENIS KELAMIN	UMUR	PENDIDIKAN	MASA KERJA
1	Pria	21	Lainnya (D3/D1)	2
2	Wanita	39	Lainnya (D3/D1)	15
3	Pria	31	SI	18
4	Pria	48	SI	17
5	Pria	30	SI	15
6	Pria	38	SI	15
7	Pria	31	SI	10
8	Wanita	35	SI	15
9	Wanita	45	SI	19
10	Wanita	21	Lainnya (D3/D1)	3
11	Pria	35	Lainnya (D3/D1)	10
12	Pria	50	SI	28
13	Wanita	47	SI	20
14	Pria	37	Lainnya (D3/D1)	10
15	Pria	45	SI	19
16	Pria	50	SI	35
17	Pria	50	SI	25
18	Wanita	44	Lainnya (D3/D1)	20
19	Wanita	45	SI	20
20	Wanita	21	Lainnya (D3/D1)	2
21	Wanita	26	SI	2
22	Wanita	21	Lainnya (D3/D1)	3

23	Pria	35	SI	15
24	Pria	26	Lainnya (D3/D1)	10
25	Wanita	25	SI	10
26	Pria	40	SI	19
27	Wanita	40	SI	19
28	Pria	21	Lainnya (D3/D1)	4
29	Wanita	37	SI	18
30	Pria	29	Lainnya (D3/D1)	10
31	Pria	31	SI	10
32	Wanita	27	SI	15
33	Pria	27	SI	10
34	Wanita	29	Lainnya (D3/D1)	17
35	Pria	35	SI	15
36	Pria	34	Lainnya (D3/D1)	10
37	Pria	35	Lainnya (D3/D1)	10
38	Pria	55	Lainnya (D3/D1)	25
39	Wanita	25	Lainnya (D3/D1)	2
40	Pria	28	Lainnya (D3/D1)	7
41	Pria	55	Lainnya (D3/D1)	25
42	Wanita	21	Lainnya (D3/D1)	3
43	Wanita	21	SI	2
44	Pria	21	SI	2
45	Wanita	21	SI	3
46	Wanita	27	Lainnya (D3/D1)	2
47	Wanita	40	SI	18
48	Wanita	50	SI	19
49	Pria	51	SI	22
50	Pria	55	SI	25

51	Pria	50	SI	21
52	Pria	43	SI	20
53	Pria	41	SI	19
54	Pria	50	SI	19
55	Pria	52	SI	21
56	Pria	55	SI	20
57	Wanita	54	SI	32
58	Wanita	27	SI	5
59	Wanita	30	Lainnya (D3/D1)	3
60	Wanita	25	SI	5
61	Wanita	50	Lainnya (D3/D1)	29
62	Pria	27	SI	7
63	Wanita	23	SI	5
64	Wanita	38	Lainnya (D3/D1)	17
65	Pria	35	Lainnya (D3/D1)	5
66	Wanita	48	SI	17
67	Wanita	42	SI	17
68	Wanita	30	Lainnya (D3/D1)	10
69	Wanita	45	Lainnya (D3/D1)	20
70	Pria	40	Lainnya (D3/D1)	18
71	Pria	39	Lainnya (D3/D1)	17
72	Pria	35	SI	16
73	Pria	33	SI	14
74	Pria	30	Lainnya (D3/D1)	11
75	Pria	28	Lainnya (D3/D1)	12
76	Pria	43	Lainnya (D3/D1)	20
77	Pria	41	SI	20
78	pria	44	SI	20

79	pria	42	SI	16
80	pria	29	SI	17
81	Pria	30	SI	15
82	Pria	38	SI	15
83	Pria	31	SI	10
84	Pria	35	SI	15
85	Pria	45	SI	19
86	Pria	21	Lainnya (D3/D1)	3
87	Wanita	35	Lainnya (D3/D1)	10
88	Wanita	50	SI	28
89	Wanita	47	SI	20
90	Wanita	37	Lainnya (D3/D1)	10
91	Pria	21	SI	2
92	Wanita	39	SI	15
93	Pria	31	Lainnya (D3/D1)	18
94	Pria	48	Lainnya (D3/D1)	17
95	Pria	30	SI	15
96	Pria	38	SI	15
97	Pria	31	Lainnya (D3/D1)	10
98	Wanita	35	SI	15
99	Wanita	45	SI	19

DAFTAR PUSTAKA

- Darmawanti Arum, Nur Lina Hidayanti, 2013, *Pengaruh Kepuasan Kerja dan Komitmen Organisasi Terhadap Organizational Citizenship Behavior*. Vol. 9 No. 1 Hal. 11
- Departemen Agama RI. *Al-Qur'an dan Terjemahannya*. Bandung: Sima. 2005.
- Dessler, Garry. 2003, *Manajemen Sumber Daya Manusia*. Jilid 1. Edisi 10. Jakarta: Prenhallindo
- Griffin Ricky, Gregory Moorhead, 2013, *Perilaku Organisasi : Manajemen Sumber Daya Manusia dan Organisas*. Edisi Kesembilan, Salemba Empat, Jakarta
- Hadari, Nawawi. (2006). *Evaluasi dan Manajemen Kinerja di Lingkungan Perusahaan dan Industri*. Yogyakarta: UGM Press.
- Hasibuan, Malayu S.P, 2011, *Manajemen sumber daya manusia*, Edisi Revisi, Cetakan Kelima belas, PT. BumiAksara, Jakarta.
- Imam Ghozali. (2005). *Aplikasi Analisis Multivariat Dengan Program SPSS*. Semarang: UNDIP
- Ingriati, Tri Muji, 2008, *Hubungan Antara kepribadian (The Big Five Factor Personality) dengan Organization Citizenship Behavior pada Karyawan*. Skripsi tidak diterbitkan. Malang: Universitas Muhammadiyah Malang
- Kuncoro, Mudrajad. *Metode Riset untuk Bisnis dan Ekonomi*. Edisi Ketiga. Jakarta: Erlangga. 2009.
- Luthans. 2002, *Organizational Behavior*. Edisi Kesembilan. New York : McGraw Hill Book Company.
- Mathis, Robert L. Dan Jhon H. Jackson. 2009, *Human Resource Management (Manajemen Sumber Daya Manusia)* Edisi 10. Jakarta. Salemba Empat
- *Metode penelitian bisnis*. Cetakan XI. Bandung: CV. Alfabeta. Bandung. 2008.
- *Metode Penelitian Kuantitatif Kualitatif dan R&D*. Jakarta: Alfabeta. 2009.
- Nugroho, Bhuono Agung. *Strategi jitu: Memilih Metode Statistik Penelitian dengan SPSS*. Yogyakarta: Andi Offset. 2005

- Purba, Debora Alfina, dan Ali Nina Liche Seniati. 2004. *Pengaruh kepribadian dan komitmen organisasi terhadap organizational citizenship behavior*. Vol. 8 No. 3 Hal. 105
- Robbins, S. P. 1996, *Organization Behavior. Concepts, controversies, applications*, Edisi Ketujuh, New Jersey: Prentice Hall. (Online <http://skripsi-manajemen.blogspot.com/2011/03/komitmen-organisasi.html>)
- Robbins, Stephen P. Dan Timothy A. Judge, 2008, *Perilaku Organisasi, Jilid 1*, Edisi 12, Jakarta: Salemba Empat.
- Saefullah, Kurniawan dan Erni Tisnawati Sule. 2006, *Pengantar Manajemen*, Edisi Pertama. Jakarta. Prenada Media
- Simamora, Henry, 2006, *Manajemen Sumber Daya Manusia*, Edisi ketiga, STIE YKPN, Yogyakarta.
- Steers, R. M. & Poter, L. W. (1983) *Motivation and Work Behavior*. Edisi Ketiga, New York: McGraw Hill Book Company. (Online <http://skripsi-manajemen.blogspot.com/2011/03/komitmen-organisasi.html>)
- Sugiono. (2013). *Metode Penelitian Manajemen*. Bandung: Alfabeta
- Umam, Khairul , 2012, *Perilaku Organisasi*, Cetakan Kedua, CV. Pustaka Setia, Bandung.
- Waluya, Bagja. 2007, *Sosiologi: Menyelami Fenomena Sosial Masyarakat*, Bandung: PT. Setia Purna Inves. (Online <http://books.google.co.id/books>,)
- Widarjono, Agus. *Ekonometrika Teori dan Aplikasi Untuk Ekonomi dan Bisnis*, Yogyakarta: Ekonisia, 2005.
- Widyasarari, Ratna, Suci Paramitasari Syahlani dan Krisna Agung Sentosa. 2007, *Pengaruh Kepribadian Terhadap Kinerja Karyawan Perpendidikan Tinggi: Analisis Pada Perusahaan Peternakan di Jawa Tengah dan Daerah Istimewa Yogyakarta*, Vol. 11 No. 1



DAFTAR RIWAYAT HIDUP



Nur Riyana Putri, lahir 21 Mei 1992 di Sentani Provinsi Papua. Penulis adalah anak sulung dari tiga bersaudara, putrid dari pasangan ayahanda H. Syarifuddin, S.Pd, M.Pd dan Ibunda Linda Agina, S.Pd, M.Si.

Penulis menamatkan pendidikannya di Sekolah Dasar Negeri 6 Bontokamase pada tahun 2004. Setelah itu melanjutkan pendidikan SMP Negeri 2 Sungguminasa pada tahun 2007 dan SMA Negeri 1 Sungguminasa pada tahun 2010. Pengalaman organisasi yang pernah di ikuti penulis antara lain; pengurus OSIS SMAN 1 Sungguminasa Periode 2008-2009, dan aktif sebagai anggota Purna Paskibraka Kabupaten Gowa.

Pada tahun 2010 penulis diterima di Universitas Islam Negeri Alauddin Makassar pada Fakultas Syariah dan Hukum Jurusan Ekonomi Islam program Srata I (SI), dan pada tahun 2013 Jurusan Ekonomi Islam dialih statuskan ke Fakultas Ekonomi dan Bisnis Islam. Pengalaman organisasi yang diikuti penulis ialah pengurus Himpunan Mahasiswa Jurusan (HMJ) Ekonomi Islam 2011 dan 2012