

PERANCANGAN FORUM DISKUSI AKTIVIS MAHASISWA BERBASIS

WEB

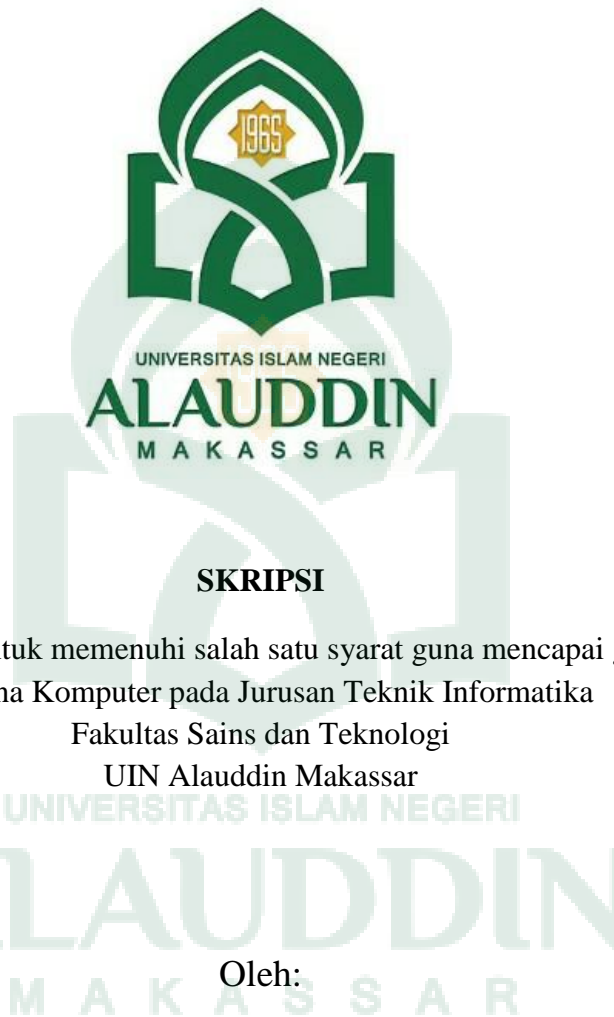

SKRIPSI

Diajukan untuk memenuhi salah satu syarat guna mencapai gelar
Sarjana Komputer pada Jurusan Teknik Informatika
Fakultas Sains dan Teknologi
UIN Alauddin Makassar

Oleh:

AGUNG PURBA LATOWU

NIM. 60200112082

**FAKULTAS SAINS DAN TEKNOLOGI
UNIVERSITAS ISLAM NEGERI ALAUDDIN MAKASSAR
2016**

PERNYATAAN KEASLIAN SKRIPSI

Mahasiswa yang bertanda tangan di bawah ini :

Nama : Agung Purba Latowu
NIM : 60200112082
Tempat/Tgl. Lahir : Cakke, 20 Desember 1993
Jurusan : Teknik Informatika
Fakultas/Program : Sains dan Teknologi
Judul : Perancangan Forum Diskusi Aktivistis Mahasiswa Berbasis
Web

Menyatakan dengan sebenarnya bahwa skripsi yang saya tulis ini benar merupakan hasil karya saya sendiri. Jika dikemudian hari terbukti bahwa ini merupakan duplikasi, tiruan, plagiat, atau dibuat oleh orang lain, sebagian atau seluruhnya, maka skripsi dan gelar yang diperoleh karenanya batal demi hukum.

UNIVERSITAS ISLAM NEGERI

ALAUDDIN

MAKASSAR

Makassar, 05 Desember 2017

Penyusun,

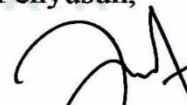

Agung Purba Latowu

NIM : 60200112082

PERSETUJUAN PEMBIMBING

Pembimbing penulisan skripsi saudara **Agung Purba Latowu : 60200112082**, mahasiswa Jurusan Teknik Informatika pada Fakultas Sains dan Teknologi Universitas Islam Negeri (UIN) Alauddin Makassar, setelah dengan seksama meneliti dan mengoreksi skripsi yang bersangkutan dengan judul, “**Perancangan Forum Diskusi Aktivistis Mahasiswa Berbasis Web**”, memandang bahwa skripsi tersebut telah memenuhi syarat-syarat ilmiah dan dapat disetujui untuk diajukan ke sidang Munaqasyah.

Demikian persetujuan ini diberikan untuk proses selanjutnya.

Pembimbing I



Dr. H. Kamaruddin Tone, M.M.
NIP. 19571231 199203 1 002

Makassar, 05 Desember 2017

Pembimbing II



Faisal, S.T., M.T
NIP. 19720721 201101 1 001

PENGESAHAN SKRIPSI

Skripsi yang berjudul “Perancangan Forum Diskusi Aktivistis Mahasiswa Berbasis Web” yang disusun oleh Agung Purba Latowu, NIM 60200112082, mahasiswa Jurusan Teknik Informatika pada Fakultas Sains dan Teknologi UIN Alauddin Makassar, telah diuji dan dipertahankan dalam sidang munaqasyah yang diselenggarakan pada hari Selasa Tanggal 05 Desember 2017 M, bertepatan dengan 16 Rabiul Awal 1439 H, dinyatakan telah dapat diterima sebagai salah satu syarat untuk memperoleh gelar Sarjana dalam Ilmu Teknik Informatika, Jurusan Teknik Informatika.

Makassar, 05 Desember 2017 M.

16 Rabiul Awal 1439 H.

DEWAN PENGUJI:

Ketua	: Dr. Muh. Thahir Malloko, M.Hi.	(.....)
Sekretaris	: Farida Yusuf, S.Kom., M.T.	(.....)
Munaqisy I	: A. Muhammad Syafar, S.T, M.T.	(.....)
Munaqisy II	: Faisal Akib, S.Kom., M.Kom.	(.....)
Munaqisy III	: Dr. Hamza Hasan, M.HI	(.....)
Pembimbing I	: Faisal, S.T., M.T.	(.....)
Pembimbing II	: Nur Afif, S.T., M.T.	(.....)

Diketahui oleh :

Dekan Fakultas Sains dan Teknologi

UIN Alauddin Makassar,

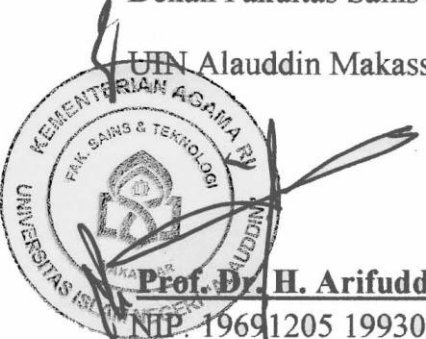
Prof. Dr. H. Arifuddin, M.Ag.
NIP. 19691205 199303 1 001

KATA PENGANTAR

بِسْمِ اللَّهِ الرَّحْمَنِ الرَّحِيمِ

Assalamu Alaikum Warahmatullahi Wabarakatuh

Alhamdulillah Rabbil Alamin, puji syukur penulis panjatkan kehadiran Allah swt. yang telah memberikan rahmat dan hidayah-Nya serta syalawat dan taslim kepada junjungan kita Nabi Besar Muhammad saw. beserta keluarganya dan para sahabat, sehingga penulis dapat menyelesaikan skripsi dengan judul “Perancangan Forum Diskusi Aktivistis Mahasiswa Berbasis Web”. Skripsi ini disusun untuk memenuhi salah satu syarat memperoleh gelar Sarjana Universitas Islam Negeri Alauddin Makassar. Hasil penelitian ini diharapkan dapat menambah khasanah dan wawasan, khususnya di bidang teknologi.

Skripsi ini terwujud berkat uluran tangan dari insan-insan yang telah digerakkan hatinya oleh Sang Khaliq untuk memberikan dukungan, bantuan dan bimbingan bagi penulis. Oleh karena itu, penulis menghaturkan terima kasih dan rasa hormat yang tak terhingga dan teristimewa kepada kedua orang tuaku, Ayahanda Lohen Darma dan Ibunda Sitti Hawa tercinta yang selalu memberikan semangat dan doa tiada henti, dukungan moral maupun material, kasih sayang yang tak ternilai harganya serta saudara-saudaraku tercinta yang selalu memberikan dukungannya. Selanjutnya ucapan terima kasih dan penghargaan yang sedalam-dalamnya, penulis sampaikan kepada:

1. Rektor Universitas Islam Negeri (UIN) Alauddin Makassar Prof. Dr. H. Musafir Pababbari, M.Si.
2. Dekan Fakultas Sains dan Teknologi Universitas Islam Negeri (UIN) Alauddin Makassar Prof. Dr. H. Arifuddin, M. Ag.
3. Ketua Jurusan Teknik Informatika sekaligus sebagai pembimbing II Bapak Faisal, S.T., M.T. yang telah membimbing dan membantu penulis untuk mengembangkan pemikiran dalam penyusunan skripsi ini hingga selesai.
4. Pembimbing I Bapak Dr. H. Kamaruddin Tone, M.M yang telah membimbing dan membantu penulis untuk mengembangkan pemikiran dalam penyusunan skripsi ini hingga selesai.
5. Bunda Nur Syamsiah M.Pdi sekaligus Wakil Dekan (WD3) Fakultas Dakwah dan Komunikasi yang senantiasa memberikan masukan membangun, semangat untuk berjuang serta mengajarkan banyak hal tentang kehidupan termasuk pentingnya komitmen dalam bingkai persahabatan.
6. Saudari Mukhmina Almardiyah N. selaku darah juang yang telah banyak memberikan arti keikhlasan dalam menjalani suka maupun duka kehidupan ini.
7. Saudara Sofyan Rijaluddin S.Kom, Muhammad Al Marif, Alfian Murdani, Sinarti Yusuf, Fitri dan Ainun yang memberi dukungan, semangat, doa, dan bantuan dalam penyusunan skripsi ini.
8. Rekan-rekan seperjuangan di Organisasi Pergerakan Mahasiswa (OPM), yang tidak dapat disebut satu persatu, teman seperjuangan dalam organisasi yang menguatkan dan menyemangati dalam penulisan ini

9. Teman-teman beserta adik-adik pengurus HMI Komisariat Fakultas Saintek, yang tidak dapat disebut satu persatu, teman seperjuangan dalam organisasi yang menguatkan dan menyemangati dalam penulisan ini.
10. Teman-teman INTEGE12, angkatan 2012 Teknik Informatika yang tidak dapat disebut satu persatu, teman seperjuangan yang menguatkan dan menyenangkan.
11. Semua pihak yang tidak dapat disebutkan satu per satu, yang telah dengan tulus ikhlas memberikan doa dan motivasi kepada penulis sehingga dapat menyelesaikan skripsi ini.

Akhirnya harapan penulis semoga hasil penyusunan skripsi ini memberikan manfaat bagi pengembangan ilmu pengetahuan dan demi kesejahteraan umat manusia. Harapan tersebut penulis haturkan kehadiran yang Maha Kuasa, agar limpahan rahmat dan karunia-Nya tetap diberikan, semoga senantiasa dalam lindungan-Nya.

Makassar, 05 Desember 2017
Penyusun,

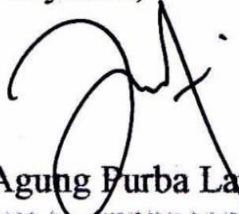

Agung Furba Latowu
NIM : 60200112082

DAFTAR ISI

HALAMAN SAMPUL.....	i
PERNYATAAN KEASLIAN SKRIPSI.....	ii
PERSETUJUAN PEMBIMBING.....	iii
PENGESAHAN SKRIPSI	iv
KATA PENGANTAR	vii
DAFTAR ISI.....	viii
DAFTAR GAMBAR	x
DAFTAR TABEL	xi
ABSTRAK	xii
BAB I PENDAHULUAN.....	1
A. Latar Belakang Masalah.....	1
B. Rumusan masalah.....	7
C. Fokus Penelitian dan Deskripsi Fokus	8
D. Kajian pustaka.....	9
E. Tujuan dan Kegunaan Penelitian.....	11
BAB II TINJAUAN TEORITIS.....	12
A. Forum.....	12
B. Diskusi	12
C. Aktivist.....	13
D. Internet.....	13
E. Web	14
F. Hypertext Markup Language (HTML)	15
G. Personal Home Page (PHP)	15
H. MySQL.....	16
I. XAMPP.....	16
J. Laravel.....	17
K. Bootstrap	17
L. Unified ModelingLanguage (UML).....	17

BAB III METODOLOGI PENELITIAN.....	27
A. Jenis Penelitian dan Lokasi Penelitian.....	27
B. Pendekatan Penelitian.....	27
C. Sumber Data.....	28
D. Metode Pengumpulan Data.....	28
E. Instrumen Penelitian.....	29
F. Teknik Pengolahan dan Analisis Data.....	30
G. Teknik Pengujian Sistem.....	30
BAB IV PERANCANGAN SISTEM.....	32
A. Analisis Sistem Yang Berjalan	32
B. Sistem Yang Diusulkan.....	34
C. Pemodelan Sistem.....	35
D. Rancangan Output Aplikasi.....	42
BAB V IMPLEMENTASI DAN PENGUJIAN SISTEM.....	48
A. Implementasi	48
B. Interface Sistem.....	50
BAB VI PENUTUP.....	64
A. Kesimpulan.....	64
B. Saran.....	64
DAFTAR PUSTAKA.....	64
LAMPIRAN	
RIWAYAT HIDUP PENULIS	



DAFTAR GAMBAR

IV. 1 Use case diagram web.....	36
IV. 2 Activity Diagram Posting Artikel.....	37
IV. 3 Activity Diagram Download.....	43
IV. 4 Activity Diagram Chat.....	43
IV. 5 Sequece Diagram Upload.....	43
IV. 6 Sequece Diagram View Article.....	44
IV. 7 Sequece Diagram Post Forum.....	41
IV. 8 Sequece Diagram Chat.....	41
IV. 9 Rancangan Halaman User.....	42
IV. 10 Rancangan Halaman Login.....	43
IV. 11 Rancangan Halaman Register.....	43
IV. 12 Rancangan Halaman Member.....	44
IV. 13 Rancangan Halaman Forum.....	45
IV. 14 Rancangan Halaman Upload.....	45
IV. 15 Rancangan Halaman Chat.....	46
IV. 16 Rancangan Halaman Admin.....	47
V. 1 Form Login Admin.....	51
V. 2 Halaman Utama Admin.....	51
V. 3 Menu Admin Forum.....	52
V. 4 Menu Admin Download.....	52
V. 5 Menu Admin Message.....	53
V. 6 Menu Admin User.....	53
V. 7 Menu Home User.....	54
V. 8 Menu Register User.....	54
V. 9 Login User.....	55
V. 10 Menu Forum.....	56
V. 11 Diskusi Dalam Menu Forum.....	56
V. 12 Menu Upload dan Download.....	57
V. 13 Menu Chat.....	57
V. 14 Menu Contact FAM.....	58

DAFTAR TABEL

II. 1 Simbol Use Case Diagram (Suhendar,2008).....	19
II. 2 Simbol Activity Diagram	22
II. 3 Simbol Sequence Diagram	23
II. 4 Simbol Class Diagram.....	24
V. 1 Hasil Pengujian Sistem	55



ABSTRAK

Nama : Agung Purba Latowu
Nim : 60200112082
Jurusan : Teknik Informatika
Judul : Perancangan Forum Diskusi Aktivistis Mahasiswa Berbasis Web.
Pembimbing I : Dr. H. Kamaruddin Tone, M.M.
Pembimbing II : Faisal, S.T., M.T.

Bertukar informasi merupakan salah satu kebutuhan dasar manusia. Salah satu sarana yang digunakan oleh aktivis mahasiswa untuk dapat saling bertukar informasi secara adalah melalui forum-forum diskusi yang banyak dilakukan secara konvensional atau melalui tatap muka secara langsung. Kelemahan metode diskusi seperti ini adalah diperlukan persiapan yang matang dan seluruh peserta diskusi harus hadir secara fisik pada saat dilangsungkannya diskusi. Melihat sistem seperti ini, web forum aktivis mahasiswa dirancang sebagai sarana yang dapat digunakan untuk mempermudah diskusi yang dianggap cukup efektif dan efisien dalam bertukar pikiran.

Metode penelitian yang digunakan adalah penelitian kuantitatif. Penelitian kuantitatif yang dilakukan adalah metode penelitian eksperimental dengan menggunakan pendekatan penelitian saintifik. Penelitian ini menggunakan metode pengumpulan data observasi, studi literatur, dan wawancara. Teknik pengujian yang digunakan adalah *Black Box*.

Hasil penelitian ini adalah sebuah aplikasi berupa web yang dapat mempermudah diskusi antar aktivis kampus.

Kata kunci:

Forum Diskusi, Aktivistis, Web.

BAB I

PENDAHULUAN

A. Latar Belakang Masalah

Dunia kampus merupakan dunia yang menyimpan begitu banyak potensi dimana mahasiswa dapat mengeksploitasi segala potensinya saat bergelut di dalamnya. Berinteraksi dengan sesama mahasiswa, dosen, atau akademisi lain bisa menciptakan interaksi positif dan kemajuan intelektual. Salah satu interaksi tersebut adalah forum diskusi, baik mengenai materi perkuliahan maupun hal lain dapat dibahas untuk menunjang kemajuan intelektual serta bisa memberikan nilai tersendiri ataupun sekedar perenungan dalam benak masing-masing. Mahasiswa juga adalah generasi penerus bangsa yang paling dekat, jika budaya berdiskusi digalakkan maka akan lahir pemimpin-pemimpin berkualitas yang memiliki wawasan luas, analisis tajam, peka akan lingkungan sosial, permasalahan sosial, dan memiliki kemampuan berdiskusi yang mumpuni.

Perkembangan Internet membawa perubahan yang sangat terasa dalam teknologi informasi. Hal ini semakin dirasakan ketika muncul layanan-layanan di internet, yang jelas memudahkan sesama pengguna internet untuk melakukan komunikasi dan pertukaran informasi. Jika sebelumnya, informasi dan komunikasi dilakukan secara sederhana, Saat ini orang dapat menggunakan teknologi yang lebih efektif dan efisien. Di era globalisasi ini web merupakan

salah salah satu sarana untuk berinteraksi dan berbagi pengetahuan khususnya dikalangan mahasiswa. Web mengambil juga peranan besar sebagai penyedia informasi. Hal tersebut sangat memudahkan mahasiswa untuk mencari informasi yang di butuhkan.

Dalam Al-Qur'an banyak ayat yang menyatakan mengenai *mujadalah* (diskusi) yang nantinya ditafsirkan oleh para 'alim ulama dari generasi kegenerasi dan telah sampailah kepada kita pada hari ini isi-isi dari tafsir *mujadalah* tersebut. Dalam Al-Qur'an kata *mujadalah* terdapat dalam QS. An-Nisa' Ayat 109 yaitu:

هَآأَنْتُمْ هُؤْلَا ءِءَاَدَلْتُمْ عَنْهُم فِى الْحَيَاةِ الدُّنْيَا فَمَنْ يُجَادِلُ اللَّهَ عَنْهُمْ يَوْمَ الْقِيَامَةِ

أَمْ مَن يَكُوْنُ عَلَيْهِمْ وَكِيْلًا

UNIVERSITAS ISLAM NEGERI

Terjemahnya :

Beginilah kamu, kamu sekalian adalah orang-orang yang berdebat untuk (membela) mereka dalam kehidupan dunia ini. Maka siapakah yang akan mendebat Allah untuk (membela) mereka pada hari kiamat? Atau siapakah yang menjadi pelindung mereka (terhadap siksa Allah)(Kementrian Agama,2007).

Di dalam ayat ini Allah berbicara tentang diskusi (berdebat), (Demikianlah, kamu ini) hai (kamu sekalian) diarahkan kepada kaum Thu'mah (berdebat untuk membela mereka) yakni membela Thu'mah dan keluarganya; ada pula yang membaca `anhu artinya Thu'mah saja (dalam kehidupan dunia. Maka siapakah yang akan

berdebat dengan Allah untuk membela mereka di hari kiamat nanti) artinya ketika dia menyiksa mereka (atau siapakah yang akan menjadi pelindung mereka kelak?)(*al-Jalâlayn*).

Kalau di dunia ini kalian dapat membela mereka, sehingga mereka dapat terhindar dari siksa dunia, di akhirat kelak tidak akan ada yang dapat membela mereka di hadapan Allah. Bahkan, tidak akan ada pula yang siap menjadi pelindung dan penolong mereka (*Quraish Shihab,2011*).

Metode diskusi juga diperhatikan oleh alqur'an dalam mendidik dan mengajar manusia dengan tujuan lebih memantapkan pengertian, dan sikap pengetahuan mereka terhadap suatu masalah perintah Allah dalam hal ini, agar kita mengajak kejalan yang benar dengan hikmah dan membantah mereka dengan berdiskusi dengan cara yang paling baik, firman Allah dalam QS. Al- Nahl ayat:125

اِدْعُ اِلَى سَبِيلِ رَبِّكَ بِالْحُكْمِ وَالْمَوْعِظَةِ الْحَسَنَةِ وَجَادِلْهُمْ بِالَّتِي هِيَ اَحْسَنُ اَنْزَارًا بَلَّغْهُمُ الْاَحْسَنَ لِقَاءِ رَبِّهِمْ لَعَلَّهُمْ يَرْجِعُونَ
هِيَ اَحْسَنُ اَنْزَارًا بَلَّغْهُمُ الْاَحْسَنَ لِقَاءِ رَبِّهِمْ لَعَلَّهُمْ يَرْجِعُونَ

Terjemahnya :

Serulah (manusia) kepada jalan Tuhan-mu dengan hikmah dan pelajaran yang baik dan bantahlah mereka dengan cara yang baik. Sesungguhnya Tuhanmu Dialah yang lebih mengetahui tentang siapa yang tersesat dari jalan-Nya dan Dialah yang lebih mengetahui orang-orang yang mendapat petunjuk (Kementrian Agama,2008).

Serulah (manusia, wahai Muhammad) ke jalan *Rabb*-mu (agama-Nya) dengan hikmah (dengan al-Quran) dan nasihat yang baik (nasihat-nasihat atau perkataan yang

halus) dan debatlah mereka dengan debat terbaik (debat yang terbaik seperti menyeru manusia kepada Allah dengan ayat-ayat-Nya dan menyeru manusia kepada hujah). Sesungguhnya *Rabb*-mu, Dialah Yang Mahatahu, yakni Mahatahu tentang siapa yang sesat dari jalan-Nya, dan Dia Mahatahu atas orang-orang yang mendapatkan petunjuk. Hal ini terjadi sebelum ada perintah berperang. Ketika Hamzah dicincang dan meninggal dunia pada Perang Uhud turunlah ayat berikutnya(*al-Jalâlayn*).

Ayat ini diturunkan di Makkah saat Nabi saw. diperintahkan untuk bersikap damai kepada kaum Quraisy. Beliau diperintahkan untuk menyeru pada agama Allah dengan lembut (*talathuf*), *layyin*, tidak bersikap kasar (*mukhâsanah*), dan tidak menggunakan kekerasan (*ta'nîf*). Demikian pula kaum Muslim; hingga Hari Kiamat dinasihatkan dengan hal tersebut. Ayat ini bersifat *muhkam* dalam kaitannya dengan orang-orang durhaka dan telah di-*mansûkh* oleh ayat perang berkaitan dengan kaum kafir. Ada pula yang mengatakan bahwa bila terhadap orang kafir dapat dilakukan cara tersebut, serta terdapat harapan mereka untuk beriman tanpa peperangan, maka ayat tersebut dalam keadaan demikian bersifat *muhkam* (*al-Quthubi*).

Jika ditelaah dari beberapa riwayat hadist, Rasulullah adalah orang yang paling banyak melakukan diskusi. Metode diskusi ini sering dilakukan oleh Rasulullah bersama para sahabatnya untuk mencari kata sepakat. Tetapi walaupun Nabi sering melakukan dan membolehkan mendidik dengan metode diskusi.

Maka dalam metode diskusi diharapkan semuanya memberi sumbangsih sehingga semua bisa paham dan dimengerti secara bersama. Hadits tentang metode diskusi ini merupakan dalil tentang pentingnya belajar bersama untuk mengulang-kaji atau saling berbagi ilmu yang telah dimiliki. Di dalam hadis *mauquf* riwayat al-Hakim dari jalur Ali bin Abi Thalib ra yang artinya “*Saling mengingatkanlah tentang hadis, karen sekiranya kalian tidak berbuat, nicaya ia terus dipelajari.*”

Dalam melaksanakan musyawarah agar semua permasalahan terselesaikan dengan baik sesuai ayat-ayat al-Qur'an dan hadis-hadis yang berisi tentang perintah bermusyawarah (demokrasi) sebagaimana dijelaskan dalam *Q.S Ali Imran:*

159

فَبِمَا رَحْمَةٍ مِنَ اللَّهِ لَنْتَ لَهُمْ وَلَوْ كُنْتَ فَظًّا غَلِيظَ الْقَلْبِ لَانْفَضُّوا مِنْ
حَوْلِكَ فَاعْفُ عَنْهُمْ وَاسْتَغْفِرْ لَهُمْ وَشَاوِرْهُمْ فِي الْأَمْرِ فَإِذَا عَزَمْتَ
عَلَى اللَّهِ إِنَّ اللَّهَ يُحِبُّ الْمُتَوَكِّلِينَ

Terjemahnya :

“Maka disebabkan rahmat dari Allah-lah kamu berlaku lemah lembut terhadap mereka. Sekiranya kamu bersikap keras lagi berhati kasar, tentulah mereka menjauhkan diri dari sekelilingmu. Karena itu ma'afkanlah mereka, mohonkanlah ampun bagi mereka, dan bermusyawaratlah dengan mereka dalam urusan itu. Kemudian apabila kamu telah membulatkan tekad, maka bertawakkallah kepada Allah. Sesungguhnya Allah menyukai orang-orang yang bertawakkal kepada-Nya.” (Kementrian Agama, 2008).

Isi kandungan Ayat sebagaimana dijelaskan dalam tafsir Fi Dzilalil Quran karya Sayid Qutub:

- Dalam menghadapi semua masalah harus dengan lemah lembut melalui jalur musyawarah untuk mufakat, tidak boleh dengan hati yang kasar dan perilaku kekerasan.
- Mengutamakan musyawarah untuk mufakat dalam menyelesaikan setiap urusan.
- Apabila telah dicapai suatu kesepakatan, maka semua pihak harus menerima dan bertawakkal (menyerahkan diri dan segala urusan) kepada Allah.
- Allah mencintai hamba-hambanya yang bertawakkal.

Kebutuhan untuk saling bertukar informasi merupakan salah satu kebutuhan dasar manusia. Bagi seorang mahasiswa, setiap kegiatan yang mengandung aktivitas pertukaran Informasi akan menambah perbendaharaan ilmu pengetahuan dan wawasan yang dimilikinya. Salah satu sarana yang dapat digunakan untuk dapat saling bertukar Informasi secara efektif dan efisien adalah melalui forum – forum diskusi, baik yang diselenggarakan secara resmi maupun tidak resmi. Selama ini kegiatan diskusi banyak dilakukan secara *konvensional* atau melalui tatap muka secara langsung. Salah satu kelemahan metode diskusi seperti ini adalah diperlukan persiapan yang matang dan seluruh peserta diskusi harus hadir secara fisik pada saat dilangsungkannya diskusi. Kehadiran internet telah menjadi salah satu pemicu utama perkembangan teknologi komunikasi dan informasi. Berbagai fasilitas, fungsi, dan

kemampuan ditawarkan oleh jaringan komputer paling luas di dunia ini. Internet mampu memberikan solusi dan menjadi daya tarik tersendiri bagi para pengguna. Hal ini karena internet memiliki banyak kelebihan dan fleksibilitas dibanding dengan jasa teknologi komunikasi dan informasi yang sudah ada sebelumnya. Internet bahkan dapat diintegrasikan dengan berbagai teknologi informasi dan komunikasi yang sudah ada sebelumnya. Salah satu alternatif penggunaan jasa komunikasi melalui internet yang sangat diminati dewasa ini adalah metode baru dalam berdiskusi, yaitu diskusi melalui forum diskusi *online*. Diskusi dengan menggunakan sarana forum diskusi ini cukup memberikan kemudahan dan memberi banyak nilai plus dibanding cara diskusi *konvensional*.

Salah satu alternatif untuk pemecahan masalah diatas adalah dengan *mengaplikasikan forum diskusi online berbasis web*. forum diskusi *online* berbasis *web* ini diharapkan dapat menjadi salah satu sumber untuk menggali informasi – informasi terbaru secara cepat. Tanggapan – tanggapan yang diberikan oleh peserta diskusi akan semakin memperjelas dan memperkaya kandungan informasi diskusi dan sekaligus dapat menjadi sarana pembelajaran bagi seluruh peserta diskusi.

B. Rumusan Masalah

Bagaimana merancang forum diskusi aktivis mahasiswa berbasis web?

C. Fokus Penelitian dan Deskripsi Fokus

Dalam penyusunan tugas akhir ini perlu adanya pengertian pada pembahasan yang terfokus sehingga permasalahan tidak melebar. Adapun fokus penelitiannya sebagai berikut :

1. Merancang web forum diskusi sebagai wadah aktivis mahasiswa untuk Menggali informasi, menambah wawasan, megembangkan potensi dalam menyelesaikan permasalahan.
2. Merancang web forum diskusi untuk menumbukan budaya diskusi yang mulai terkikis dikalagan mahasiswa yang notabene sebagai kaum intelektual.
3. Merancang web forum diskusi untuk mengganti diskusi secara *konvensional* yang hadir secara fisik pada saat di langsungkannya diskusi .
4. Target pengguna web forum diskusi ini adalah aktivis mahasiswa Universitas Islam Negeri Alauddin Makassar .

Untuk mempermudah pemahaman dan memberikan gambaran serta menyamakan persepsi antara penulis dan pembaca, maka dikemukakan penjelasan yang sesuai dengan variabel dalam penelitian ini.

Adapun deskripsi fokus dalam penelitian adalah:

1. Web forum diskusi menggunakan fitur diskusi dengan kategori dan sub kategori agar memudahkan menupload topik sesuai dengan kategori .

2. Web forum diskusi menggunakan fitur *upload dan download* file untuk memudahkan member mencari file materi .
3. Web forum diskusi menggunakan fitur chat untuk chat pribadi antara member dengan member yang lain atau dengan admin (moderator).
4. Web forum menggunakan moderator/administrator untuk mengatur dan memantau jalannya diskusi.

D. Kajian Pustaka

Beberapa peneliti sebelumnya yang diambil oleh peneliti sebagai bahan pertimbangan dan sumber referensi yang berkaitan dengan judul penelitian ini sebagai berikut:

Wijayati, (2013), dalam penelitiannya yang berjudul “Perancangan dan pembuatan forum diskusi berbasis web untuk STIMIK AMIKOM Yogyakarta”. Dalam penelitian ini perancangan web forum diskusi menfokuskan memperkuat silaturahmi antara akademisi STIMIK AMIKOM dan wadah untuk saling bertanya jawab masalah perkuliahan.

Terdapat persamaan pada penelitian diatas yaitu sama-sama meneliti tentang forum diskusi . Namun, yang menjadi perbedaan dalam penelitian ini yaitu untuk menumbukan budaya diskusi pada aktivis mahasiswa dan megembangkan potensi dalam memecahkan masalah.

Maimunah, (2014) , dalam penelitiannya yang berjudul “Perancangan aplikasi forum diskusi pada media *E-learning* berbasis web” . Peserta didik memiliki manfaat yang lebih diantaranya yaitu peserta didik dapat berkomunikasi dengan pengajar dan sesama peserta didik tanpa dibatasi oleh ruang dan waktu.

Terdapat persamaan pada penelitian diatas yaitu sama-sama forum diskusi. Namun, yang jadi perbedaan dalam penelitian ini adalah system forum menggunakan system pembelajaran antara peserta dengan pengajar untuk berdiskusi .

Erlangasukma, (2016), dalam penelitian yang berjudul “Bangun aplikasi forum komunitas pecinta kucing berbasis web” . Dalam penelitian ini bertujuan untuk para pecinta kucing (*adopter*) mendapatkan informasi mengenai perawatan kucing yang baik dan (*adopter*) dapat saling berdiskusi mengenai peliharaan kucingnya dan pemasaran kucing.

Terdapat persamaan pada penelitian diatas yaitu sama-sama wadah diskusi yang menjadi perbedaan dalam penelitian ini adalah web forum ini tidak menggunakan fitur download file atau upload file sebagai wadah untuk menshare materi dan file yang di butuhkan.

E. Tujuan dan Kegunaan Penelitian

1. Tujuan Penelitian

Tujuan dari penelitian ini adalah sebagai wadah diskusi aktivis mahasiswa untuk menggali informasi menambah wawasan megembangkan potensi dan menumbukan budaya diskusi di kalagan mahasiswa.

2. Kegunaan Penelitian

Diharapkan pada penelitian ini dapat diambil beberapa manfaat yang mencakup tiga hal pokok berikut :

a. Bagi Dunia Akademik

Dapat memberikan suatu referensi yang berguna bagi dunia akademis khususnya dalam penelitian yang akan dilaksanakan oleh para peneliti yang akan datang dalam hal teknologi informasi.

b. Bagi Aktivis Mahasiswa

Memudahkan aktivis mahasiswa untuk berdiskusi,berbagi pengetahuan dan informasi, megembangkan potensi dan menumbuhkan budaya diskusi tanpa harus hadir secara fisik ketempat diskusi yang berlangsung.

c. Bagi Penulis

Untuk memperoleh gelar sarjana serta menambah pengetahuan dan wawasan serta mengembangkan daya nalar dalam teknologi informasi.

BAB II

TINJAUAN TEORITIS

A. Forum

Pengertian forum adalah tempat anggota-anggota yang terdaftar di forum untuk mendiskusikan berbagai topik yang memungkinkan user saling berbagi informasi. forum sebuah sarana komunikasi untuk sebuah komunitas. sama halnya seperti *Social Network* yang sedang ramai-ramainya di dunia maya. namun forum lebih berfokus untuk sebuah komunitas besar, dimana didalam forum tersebut terbagi menjadi sub-sub dari forum itu, lebih jelasnya didalam forum tersebut ada pembagian kategori yang dibuat untuk memudahkan penggunaanya dalam berinteraksi. atau bisa diartikan sebagai tempat untuk berinteraksi bagi para anggotanya dimana dengan adanya kategori pembahasan di tiap-tiap forum bisa mempermudah para anggota dalam mencari sebuah informasi (Rosyad,2017).

B. Diskusi

Diskusi adalah sebuah interaksi komunikasi antara dua orang atau lebih/kelompok. Biasanya komunikasi antara mereka/kelompok tersebut berupa salah satu ilmu atau pengetahuan dasar yang akhirnya akan memberikan rasa pemahaman yang baik dan benar. Diskusi bisa berupa apa saja yang awalnya disebut topik. Dari topik inilah diskusi berkembang dan diperbincangkan yang

pada akhirnya akan menghasilkan suatu pemahaman dari topik tersebut (Yovi,2015).

C. *Aktivis*

Berdasarkan Kamus Besar Bahasa Indonesia (KBBI) definisi Aktivis adalah orang (terutama anggota organisasi politik, sosial, buruh, petani, pemuda, mahasiswa, wanita) yang bekerja aktif mendorong pelaksanaan sesuatu atau berbagai kegiatan di organisasinya. Dari definisi di atas kita bisa menjabarkan lebih lanjut bahwa aktivis adalah sang pelopor dan sang penggerak berbagai hal untuk kepentingan organisasinya atau masyarakat. Jadi aktivis bukan saja mereka yang aktif di satu organisasi, namun juga mereka yang mampu menjadi pelopor dan penggerak suatu perubahan (KBBI,2012).

D. *Internet*

Internet (interconnected computer networks) bisa didefinisikan network komputer tiada batas yang menjadi penghubung pengguna komputer dengan pengguna komputer lainnya serta dapat berhubungan dengan komputer di sebuah wilayah ke wilayah di penjuru dunia, di mana di dalam jaringan tersebut mempunyai berbagai macam informasi serta fasilitas layanan internet browsing atau surfing. Internet juga merupakan sistem global jaringan komputer yang berhubungan menggunakan standar Internet Protocol Suite (TCP/IP) untuk melayani miliaran pengguna di seluruh dunia. Ini adalah jaringan dari jaringan yang terdiri dari jutaan jaringan pribadi, umum, akademik, bisnis, dan jaringan pemerintah dari lokal ke lingkungan global, yang dihubungkan oleh sebuah kode

array yang luas dari teknologi jaringan elektronik, nirkabel, dan optik. Internet juga dapat didefinisikan sebagai interkoneksi seluruh dunia komputer dan jaringan komputer yang memfasilitasi sharing atau pertukaran informasi di antara pengguna

Menurut Madcoms (2011:2) “*Internet* merupakan jaringan global yang menghubungkan jaringan komputer di seluruh dunia, sehingga memudahkan interaksi antar pengguna *internet*”. Pada mulanya, jaringan *internet* dikembangkan sebagai saluran khusus untuk aktivitas riset dan keperluan pada akademisi. Dalam perkembangannya, *internet* dieksploitasi untuk berbagai keperluan lainnya, termasuk untuk keperluan bisnis. *Internet* itu sendiri sebenarnya adalah singkatan dari *interconnection networking*.

E. Web

Menurut Abdul Kadir (2007:4), *world wide web* (WWW) atau *web* merupakan salah satu layanan yang didapat oleh pemakai komputer yang terhubung ke *internet*. *Web* sebagai kumpulan dokumen yang disatukan dan mempunyai hubungan atau *link* informasi *web*, yang memungkinkan teks pendek untuk menjadi acuan untuk membuka dokumen yang lain.

Aplikasi *web* sendiri menurut Abdul Kadir (2007:5), dapat dibagi menjadi dua yaitu:

1. *Web* statis

Web statis dibentuk dengan menggunakan HTML saja. Kekurangan aplikasi ini terletak pada keharusan untuk memelihara program secara terus menerus untuk mengikuti setiap perubahan yang terjadi.

2. *Web* dinamis

Web dinamis merupakan pengembangan dari *web* statis, yakni dengan menggunakan perangkat lunak tambahan, perubahan informasi dalam halaman-halaman *web* dapat ditangani melalui perubahan data, bukan melalui perubahan program.

F. *Hypertext Markup Language (HTML)*

Menurut Kadir (2007:14), HTML merupakan sebuah bahasa pemrograman untuk membuat sebuah halaman *web*. Dokumen HTML adalah *file text* yang dibuat dari elemen-elemen HTML. Pada umumnya elemen HTML didefinisikan menggunakan tag HTML, yang merupakan suatu *mark-up* dalam penulisan HTML. Walaupun pada dasarnya tag HTML tidak *case sensitive* (tidak membedakan huruf besar dan huruf kecil), namun *world wide web consortium* (W3C) merekomendasikan penulisan HTML menggunakan huruf kecil (*Lower Case*) semua.

G. *Personal Home Page (PHP)*

Menurut Kadir (2009:2). PHP merupakan singkatan dari *PHP Hypertext Preprocessor*. Yang merupakan bahasa berbentuk skrip yang ditempatkan dalam *server* dan diproses di *server*. Hasilnya yang dikirimkan ke klien, tempat pemakai menggunakan *browser*. Kelahiran PHP bermula saat Rasmus Lerdorf membuat sejumlah skrip *Perl* yang dapat mengamati siapa saja yang melihat-lihat daftar riwayat hidupnya, yakni pada tahun 1994. Skrip-skrip ini selanjutnya dikemas menjadi *tools* yang disebut "*Personal Home Page*". Paket inilah yang jadi cikal-bakal PHP. Pada tahun 1995, Rasmus menciptakan PHP/FI versi 2. Pada versi inilah program dapat menempelkan kode terstruktur didalam tag HTML. Yang menarik, kode PHP juga bisa berkomunikasi dengan *database* dan melakukan perhitungan-perhitungan yang kompleks sambil jalan.

H. *MySQL*

Menurut Haris (2008:1), MySQL termaksud dalam kategori *database manajement system*, yaitu suatu *database* yang terstruktur dalam mengolahan dan menampilkan datanya. MySQL merupakan *database* yang bersifat *client server*, dimana data diletakkan di *server* yang bisa diakses melalui komputer *client*. Pengaksesan dapat dilakukan apabila komputer telah terhubung dengan *server*. Berbeda dengan *database desktop*, dimana segala pemrosesan data harus dilakukan pada komputer yang bersangkutan.

I. XAMPP

XAMPP adalah perangkat lunak bebas, yang mendukung banyak system oprasi, merupakan kompilasi dari beberapa program.*XAMPP* merupakan tool yang menyediakan paket perangkat lunak ke dalam satu buah paket.Dengan menginstall *XAMPP* maka tidak perlu lagi melakukan instalasi dan konfigurasi web server *Apache*, *PHP* dan *MySQL* secara manual. *XAMPP* akan menginstalasi dan mengkonfigurasikannya secara otomatis untuk anda atau auto konfigurasi.(Jenibastari, 2012: 6)

J. Laravel

Laravel adalah framework PHP dengan kode terbuka (open source) dengan desain MVC (*Model-View-Controller*) yang digunakan untuk membangun aplikasi website. Framework ini pertama kali dibangun oleh Taylor Otwell pada tanggal 22 Februari 2012 (Anonim,2013).

K. Bootstrap

Bootstrap adalah Aplikasi sumber terbuka yang berupa framework atau kerangka kerja untuk membangun website dinamis dengan menggunakan bahasa script CSS. bootstrap memudahkan developer dan designer untuk membuat sebuah aplikasi web menjadi cepat dan mudah dibandingkan dengan membuatnya dari awal (Harazaki dev,2014).

L. Unified Modeling Language (UML)

Menurut A. Suhandar dan Hariman Gunandi (2002:26):*Unified Modeling Language* adalah sebuah bahasa untuk menentukan, visualisasi,

konstruksi, dan mendokumentasikan *artifacts* dari sistem *software*, untuk memodelkan bisnis, dan sistem *nonsoftware* lainnya. UML meliputi simbol-simbol dan suatu tata bahasa yang menjelaskan bagaimana simbol-simbol dan tata bahasa, maka tiap orang dapat memahami suatu gambaran dokumentasi model sebelumnya. UML merupakan bahasa pemodelan yang *universal* yang digunakan sebagai sarana komunikasi untuk bertukar gagasan dalam perancangan suatu *software*.

Metodologi UML menggunakan tiga bangunan dasar untuk mendeskripsikan sistem perangkat lunak yang akan dikembangkan, yaitu :

- a. Sesuatu (*Things*), dimana dalam UML terdapat 4 macam '*things*' yaitu *structural things* yang merupakan bagian yang relatif statis dalam model UML, *behavioral things*, yang merupakan bagian yang dinamis pada model UML, *grouping things*, yang merupakan bagian pengorganisasian dalam UML, dan *anotational things*, yang merupakan bagian yang memperjelas model UML.
- b. Relasi (*Relationship*), adalah hubungan-hubungan yang terjadi antar elemen dalam UML.
- c. Diagram, yang merupakan komponen dalam UML.

Unified Modeling Language (UML) memiliki banyak diagram agar dapat memodelkan sistem secara lebih akurat, karena dalam pembuatan suatu sistem terdapat sejumlah pihak yang berkepentingan (*stakeholder*) pada aspek-aspek yang berlainan dari sistem. Meskipun UML mempunyai banyak diagram, tetapi tidak semua diagram harus digunakan dalam pembuatan sistem. Dalam

pengerjaan skripsi ini hanya digunakan tiga diagram yaitu *Use Case Diagram*, *Activity Diagram*, dan *Sequence Diagram*.

Berikut ini adalah penjelasan dari ketiga diagram tersebut :



1. *Use Case Diagram*

Use Case Diagram merupakan diagram yang dibuat pada awal pemodelan suatu *software*, karena diagram ini memberikan penjelasan umum antara sistem dengan “dunia luar” serta fitur-fitur apa yang harus dimiliki oleh sistem jika dipandang dari dunia luar tersebut. *Use Case Diagram* menjelaskan manfaat dari aplikasi jika dilihat dari sudut pandang orang yang berada diluar sistem (*actor*). Diagram ini menunjukkan fungsionalitas suatu sistem atau kelas dan bagaimana sistem berinteraksi dengan dunia luar. *Use Case Diagram* dapat digunakan selama proses analisa untuk menangkap *requirements* atau permintaan terhadap sistem dan untuk memahami bagaimana sistem tersebut harus bekerja. Selama tahap desain, *use case diagram* menetapkan perilaku dari aplikasi saat implementasi. Dalam sebuah model memungkinkan terdapat satu atau beberapa *use case diagram*.

Tabel 2.1. Simbol Use Case Diagram (Suhendar,2008)

NO	SIMBOL	NAMA	KETERANGAN
1		<i>Actor</i>	Menspesifikasikan himpunan peran yang pengguna mainkan ketika berinteraksi dengan <i>use case</i> .



NO	SIMBOL	NAMA	KETERANGAN
2		<i>Dependency</i>	Hubungan dimana perubahan yang terjadi pada suatu elemen mandiri (<i>independent</i>) akan mempengaruhi elemen yang bergantung padanya elemen yang tidak mandiri (<i>independent</i>).
3		<i>Generalization</i>	Hubungan dimana objek anak (<i>descendent</i>) berbagi perilaku dan struktur data dari objek yang ada di atasnya objek induk (<i>ancestor</i>).
4		<i>Include</i>	Menspesifikasikan bahwa <i>use case</i> sumber secara <i>eksplisit</i> .
5		<i>Extend</i>	Menspesifikasikan bahwa <i>use case</i> target memperluas perilaku dari <i>use case</i> sumber pada suatu titik yang diberikan.
6		<i>Association</i>	Apa yang menghubungkan antara objek satu dengan objek lainnya.
7		<i>System</i>	Menspesifikasikan paket yang menampilkan sistem secara terbatas.
8		<i>Use Case</i>	Deskripsi dari urutan aksi-aksi yang ditampilkan sistem yang menghasilkan suatu hasil yang terukur bagi suatu aktor

NO	SIMBOL	NAMA	KETERANGAN
9		<i>Collaboration</i>	Interaksi aturan-aturan dan elemen lain yang bekerja sama untuk menyediakan perilaku yang lebih besar dari jumlah dan elemen-elemennya (sinergi).
10		<i>Note</i>	Elemen fisik yang eksis saat aplikasi dijalankan dan mencerminkan suatu sumber daya komputasi

2. Activity Diagram

Activity Diagram adalah teknik untuk mendeskripsikan logika *procedural*, proses bisnis dan aliran kerja. *Activity Diagram* mempunyai peran seperti halnya *flowchart*, tetapi perbedaannya adalah *activity diagram* bisa mendukung perilaku paralel sementara *flowchart* tidak bisa. Diagram ini bersifat dinamis suatu aktifitas ke aktifitas lainnya dalam suatu sistem. Diagram ini penting dalam pemodelan fungsi-fungsi dalam suatu sistem dan memberi tekanan pada aliran kendali antar objek. *Activity Diagram* paling sesuai untuk memodelkan urutan aktifitas dalam suatu proses. Adapun simbol dari *activity diagram* dapat dilihat pada tabel berikut ini :

Tabel 2.2 Simbol Activity Diagram

NO	SIMBOL	NAMA	KETERANGAN
1		<i>Activity</i>	Memperlihatkan bagaimana masing-masing kelas antarmuka saling berinteraksi satu sama lain
2		<i>Action</i>	State dari sistem yang mencerminkan eksekusi dari suatu aksi
3		<i>Initial Node</i>	Bagaimana objek dibentuk atau diawali.
4		<i>Activity Final Node</i>	Bagaimana objek dibentuk dan dihancurkan
5		<i>Fork Node</i>	Satu aliran yang pada tahap tertentu berubah menjadi beberapa aliran

3. *Sequence Diagram*

Sequence Diagram menjelaskan interaksi objek yang disusun dalam suatu urutan waktu. Diagram ini secara khusus berasosiasi dengan *use case*. Diagram ini memperlihatkan tahap demi tahap apa yang harus terjadi untuk menghasilkan suatu didalam *use case diagram*. Tipe diagram yang digunakan sebaiknya

digunakan di awal tahap desain atau analisis karena kesederhanaannya dan mudah untuk dimengerti.

Tabel 2.3. Simbol Sequence Diagram

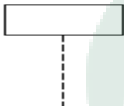

NO	SIMBOL	NAMA	KETERANGAN
1		<i>LifeLine</i>	Objek <i>entity</i> , antarmuka yang saling berinteraksi.
2		<i>Message</i>	Spesifikasi dari komunikasi antar objek yang memuat informasi-informasi tentang aktifitas yang terjadi
3		<i>Message</i>	Spesifikasi dari komunikasi antar objek yang memuat informasi-informasi tentang aktifitas yang terjadi

4. Class Diagram

Class diagram merupakan diagram yang selalu ada pada pemodelan sistem berorientasi objek. *Class diagram* menunjukkan hubungan antara *class* dalam sistem yang sedang dibangun dan bagaimana mereka saling berkolaborasi untuk

mencapai suatu tujuan. Berikut adalah simbol-simbol yang ada pada *class diagram*.

Tabel 2.4. Simbol Class Diagram

NO	Simbol	Nama	Keterangan
1.		<i>Class</i>	Pembentuk utama dari sistem berorientasi objek yang memiliki atribut dan operasi yang sama
2.		<i>Package</i>	Kontainer atau wadah konseptual untuk mengelompokkan elemen-elemen dari sistem yang sedang dibangun, sehingga bisa dibuat model yang lebih sederhana
3.		<i>Interface</i>	Kumpulan operasi tanpa implementasi dari suatu kelas
4.		<i>Dependency</i>	Relasi yang menunjukkan bahwa perubahan pada salah satu kelas memberi pengaruh pada kelas lain
5.		<i>Generalization</i>	Menunjukkan hubungan antara kelas yang lebih umum ke elemen yang lebih spesifik

M. Pengujian Black Box

Teknik pengujian *black box* berfokus pada domain informasi dari perangkat lunak, dengan melakukan *test case* dengan mempartisi domain *input* dari suatu program dengan cara yang memberikan cakupan pengujian yang mendalam.

Metode pengujian *graph based* mengeksplorasi hubungan antara dan tingkah laku objek-objek program. Partisi ekivalensi membagi domain *input* kedalam kelas data yang mungkin untuk melakukan fungsi perangkat lunak tertentu. Analisis nilai batas memeriksa kemampuan program untuk menangani data pada batas yang dapat diterima. pengujian yang terspesialisasi meliputi sejumlah luas kemampuan perangkat lunak dan area aplikasi, GUI, arsitektur *client / server*, dokumentasi dan fasilitas *help* dan sistem *real time* masing-masing membutuhkan pedoman dan teknik khusus untuk pengujian perangkat lunak. Integrasi *Top Down* adalah pendekatan *incremental* dengan menggerakkan kebawah melalui hirarki kontrol, dimulai dengan kontrol utama. Strategi integrasi *top down* memeriksa kontrol mayor dan keputusan pada saat awal di dalam proses pengujian. Pada struktur program yang difaktorkan dengan baik, penarikan keputusan terjadi pada tingkat hirarki yang lebih tinggi sehingga terjadi lebih dahulu. Strategi ini kelihatannya tidak sangat rumit, tetapi didalam prakteknya banyak menimbulkan masalah *logistic*. Biasanya masalah ini terjadi jika dibutuhkan pemrosesan di dalam hirarki tingkat rendah untuk menguji secara memadai

tingkat yang lebih tinggi. Pengujian integrasi *Bottom-up* memulai konstruksi dan pengujian dengan modul atomic (modul pada tingkat paling rendah pada struktur program). Karena modul diintegrasikan dari bawah ke atas, maka pemrosesan yang diperlukan untuk modul subordinate ke suatu tingkat yang diberikan akan selalu tersedia dan kebutuhan akan sub dapat dieliminasi.



BAB III

METODE PENELITIAN

A. Jenis dan Lokasi Penelitian

Dalam melakukan penelitian ini, jenis penelitian eksperimen yang digunakan adalah *Information Technology, Information System, dan Computer Science*. Perubahan bidang ilmu tersebut terus mengalami perkembangan hingga ilmu komputer difokuskan pada dua bagian pokok bahasan besar yakni bidang ilmu komputer dan bidang ilmu teknologi informasi. Dilihat dari sudut pandang penelitian, ada tiga paradigma/asumsi besar dalam penelitian teknik informatika atau ilmu komputer, yaitu teori atau idea, eksperimen percobaan yang merupakan eksplorasi dari model sistem atau arsitektur dan sering disebut sebagai abstraksi atau pemodelan, dan desain yang menghasilkan atau menciptakan produk atau sistem. Adapun objek penelitian adalah para aktivis Mahasiswa Kampus UIN Alauddin Makassar.

B. Pendekatan Penelitian

Penelitian ini menggunakan pendekatan penelitian saintifik yaitu pendekatan berdasarkan ilmu pengetahuan dan teknologi.

C. Sumber Data

Sumber data pada penelitian ini adalah menggunakan *Library Research* yang merupakan cara mengumpulkan data dari beberapa buku, jurnal, skripsi, tesis maupun literatur lainnya yang dapat dijadikan acuan pembahasan dalam masalah ini. Penelitian ini keterkaitan pada sumber-sumber data *online* atau internet ataupun hasil dari penelitian sebelumnya sebagai bahan referensi bagi peneliti selanjutnya.

D. Metode Pengumpulan Data

1. Observasi

Studi lapangan (observasi) merupakan teknik pengumpulan data dengan langsung terjun ke lapangan untuk mengamati permasalahan yang terjadi secara langsung di tempat kejadian secara sistematis kejadian-kejadian, perilaku, objek-objek yang dilihat dan hal-hal lain yang diperlukan dalam mendukung penelitian yang sedang berlangsung. Dalam penelitian ini, peneliti melakukan pengamatan secara langsung ke lokasi-lokasi yang dianggap perlu dalam penelitian ini seperti jalan raya, tempat-tempat yang lain yang dianggap penting yang berhubungan dengan penelitian ini.

2. Wawancara

Wawancara merupakan teknik pengumpulan data yang dilakukan melalui tatap muka dan tanya jawab langsung antara pengumpul data terhadap narasumber/sumber data. Adapun sumber data peneliti yaitu

pakar-pakar yang sudah lama berkecimpung dan ahli dalam bidang elektronika dan robotika.

3. Studi Literatur

Pengumpulan data dengan cara mengumpulkan literatur, jurnal, *paper*, dan bacaan-bacaan yang ada kaitannya dengan judul penelitian.

E. Instrumen Penelitian

Adapun instrumen penelitian yang digunakan dalam penelitian yaitu:

1. Perangkat Keras

Perangkat keras yang digunakan untuk perancangan coba terbagi menjadi beberapa bagian antara lain :

Leptop dengan spesifikasi Processor Inter Core i3 dengan kapasitas Hardisk 500 GB dan Memory 4 GB

2. Perangkat Lunak

Adapun perangkat lunak yang digunakan dalam aplikasi ini adalah sebagai berikut :

- 1) Sistem Operasi, Windows 8 64 Bit
- 2) Edotir sublime text 3.0
- 3) Xampp 5.6 32 Bit

F. Teknik Pengolahan dan Analisis Data

1. Pengolahan Data

Pengolahan data diartikan sebagai proses mengartikan data-data lapangan yang sesuai dengan tujuan, rancangan, dan sifat penelitian. Metode pengolahan data dalam penelitian ini yaitu :

- a) Reduksi Data adalah mengurangi atau memilah-milah data yang sesuai dengan topik dimana data tersebut dihasilkan dari penelitian.
- b) Koding Data adalah penyesuaian data yang diperoleh dalam melakukan penelitian kepustakaan maupun penelitian lapangan dengan pokok pada permasalahan dengan cara memberi kode-kode tertentu pada setiap data tersebut.

2. Analisis Data

Teknik analisis data bertujuan menguraikan dan memecahkan masalah yang berdasarkan data yang diperoleh. Analisis yang digunakan adalah analisis data kualitatif. Analisis data kualitatif adalah upaya yang dilakukan dengan jalan mengumpulkan, memilah-milah, mengklasifikasikan, dan mencatat yang dihasilkan catatan lapangan serta memberikan kode agar sumber datanya tetap dapat ditelusuri.

G. Teknik Pengujian

Metode pengujian yang digunakan pada penelitian ini adalah metode pengujian langsung yaitu dengan menggunakan pengujian *Black Box*. Digunakan untuk menguji fungsi-fungsi khusus dari perangkat lunak yang dirancang. Kebenaran

perangkat lunak yang diuji hanya dilihat berdasarkan keluaran yang dihasilkan dari data atau kondisi masukan yang diberikan untuk fungsi yang ada tanpa melihat bagaimana proses untuk mendapatkan keluarann tersebut. Dari keluaran yang dihasilkan, kemampuan program dalam memenuhi kebutuhan pemakai dapat diukur sekaligus dapat diketahui kesalahan-kesalahannya.



BAB IV

ANALISIS PERANCANGAN SISTEM

A. *Analisa Sistem Yang berjalan*

Analisis sistem adalah penguraian dari suatu sistem yang utuh ke dalam bagian-bagian komponennya dengan maksud untuk mengidentifikasi dan mengevaluasi permasalahan yang terjadi dan kebutuhan untuk perbaikan berikutnya. Hasil akhir dari analisis sistem ini adalah suatu solusi dalam bentuk spesifikasi sistem yang baru.

Tahap analisis ini sangatlah penting karena dalam tahap ini apabila terdapat kesalahan maka akan menyebabkan kesalahan pada tahap selanjutnya. Untuk itu pada tahap ini diperlukan tingkat ketelitian dan kecermatan yang tinggi untuk mendapatkan kualitas kerja sistem yang baik.

Kebutuhan untuk saling bertukar informasi merupakan salah satu kebutuhan dasar manusia. Bagi seorang mahasiswa, setiap kegiatan yang mengandung aktivitas pertukaran Informasi akan menambah perbendaharaan ilmu pengetahuan dan wawasan yang dimilikinya. Salah satu sarana yang dapat digunakan untuk dapat saling bertukar Informasi secara efektif dan efisien adalah melalui forum – forum diskusi, baik yang diselenggarakan secara resmi maupun tidak resmi. Selama ini kegiatan diskusi banyak dilakukan secara *konvensional* atau melalui tatap muka secara langsung. Salah

satu kelemahan metode diskusi seperti ini adalah diperlukan persiapan yang matang dan seluruh peserta diskusi harus hadir secara fisik pada saat dilangsungkannya diskusi.

Flowchart system yang berjalan:

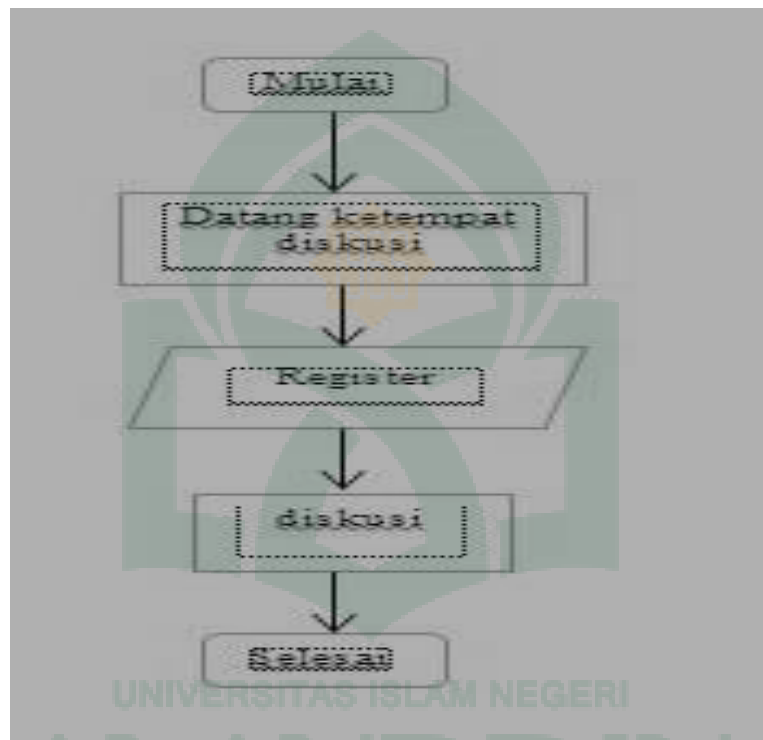

Gambar 4.1 flowchart sisyem yang berjalan

Gambar di atas merupakan sebuah flowchart yang megambarkan forum diskusi konvesional yang seluruh peserta diskusi harus hadir secara fisik pada saat dilangsungkannya diskusi. Tahap awal ketempat forum diskusi, register sebagai peserta dikusi, mengikuti diskusi sampai selesai.

B. Sistem Yang Diusulkan

Dengan melihat sistem yang sedang berjalan, maka penulis mengusulkan untuk perancangan suatu aplikasi web forum diskusi yang diharapkan nanti dapat memenuhi kebutuhan mahasiswa Makassar dalam forum diskusi .

Flowchart system yang di usulkan :

Flowchart dapat di definisikan sebagai bagan yang menunjukkan arus pekerjaan secara keseluruhan dari system bagan menjelaskan urutan prosedur yang ada dalam system berikut flowchart system yang diusulkan:

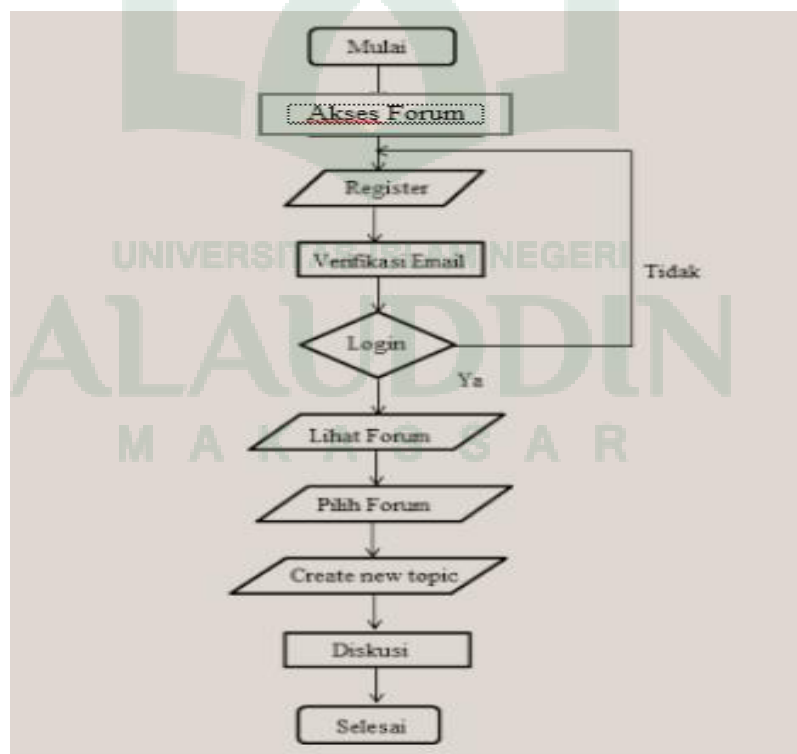

Gambar 4.2 *flowchart* sisyem yang diusulkan

Gambar di atas merupakan sebuah flowchart yang menggambarkan forum diskusi tahap awal mengakses forum diskusi dengan masuk situs Forum Diskusi Aktivis Mahasiswa. Kemudian pada halaman utama pilih forum yang sesuai dengan topic yang di bahas , di baca atau membuat postingan baru, komentar.

C. *Pemodelan Sistem*

Dalam langkah ini dilakukan untuk memberikan gambaran secara umum kepada pengguna atau (user) mengenai prosedur yang diusulkan. Pada tahap perancangan menyangkut studi tentang kebutuhan pengguna (*User Spesification*) yang dapat dijadikan media komunikasi antara pengguna dengan pembuat program.

1. Use Case Diagram

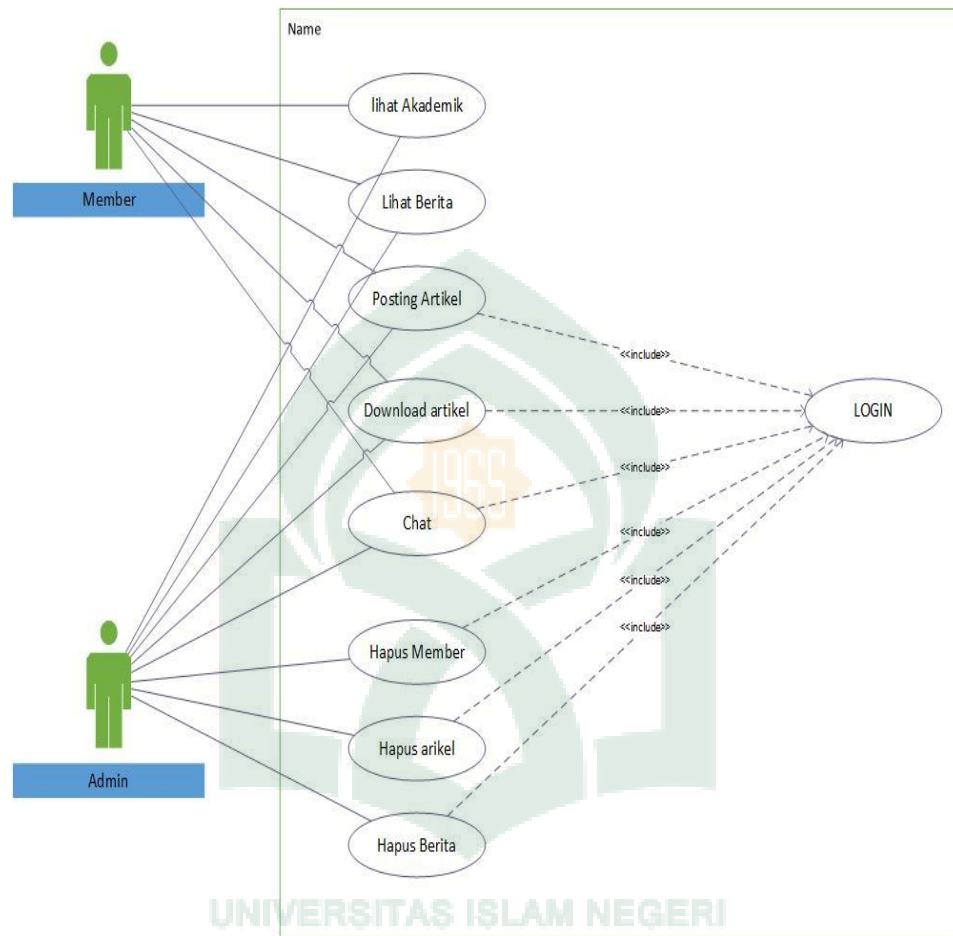

Gambar 4.1 Use case diagram web

Diagram diatas menjelaskan fungsi system secara umum dan perbedaan hak akses antar actor.

2. Activity Diagram

Activity diagram dirancang untuk menggambarkan aktivitas atau proses dalam proses yang dirancang, *decision* yang mungkin terjadi dan bagaimana sistem berakhir.

a. Activity Diagram Forum

Activity diagram forum menjelaskan aktifitas Member ketika ingin posting mengenai artikel/diskusi yang ditulis.

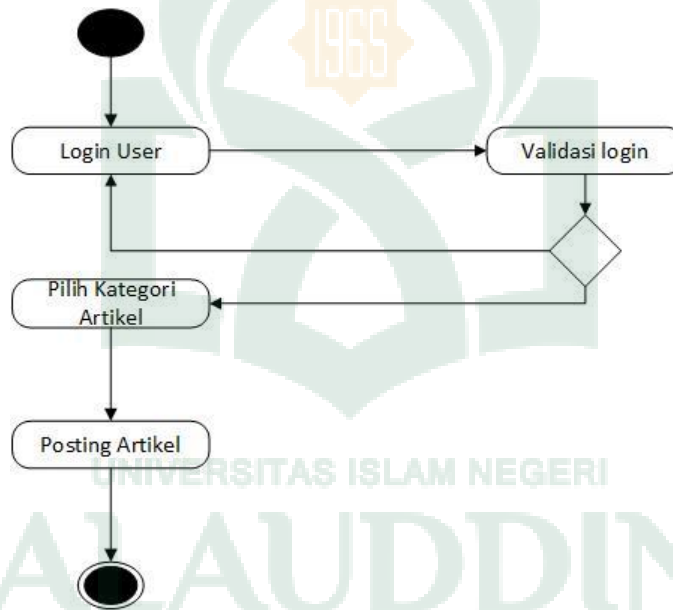

Gambar 4.2 Activity Diagram Posting Artikel

b. Activity Diagram Download

Activity diagram download menjelaskan aktifitas member ketika ingin download artikel/file yang didalam fitur download.

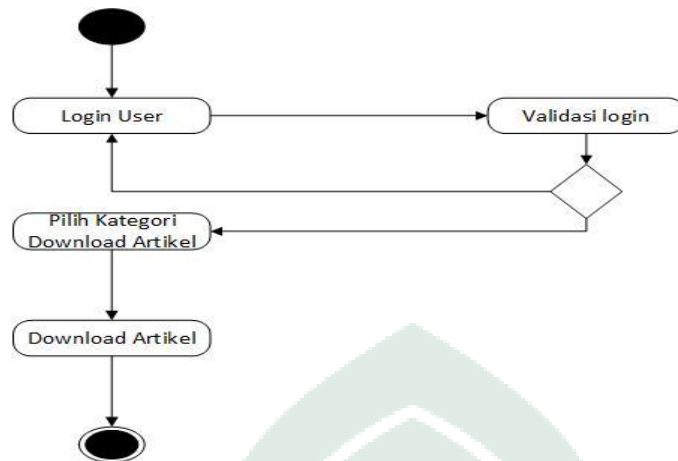

Gambar 4.3 Activity Diagram Download

c. Activity Diagram Chat

Activity diagram Chat menjelaskan aktifitas *user* ketika ingin diskusi langsung ke member lain di fitur chat .

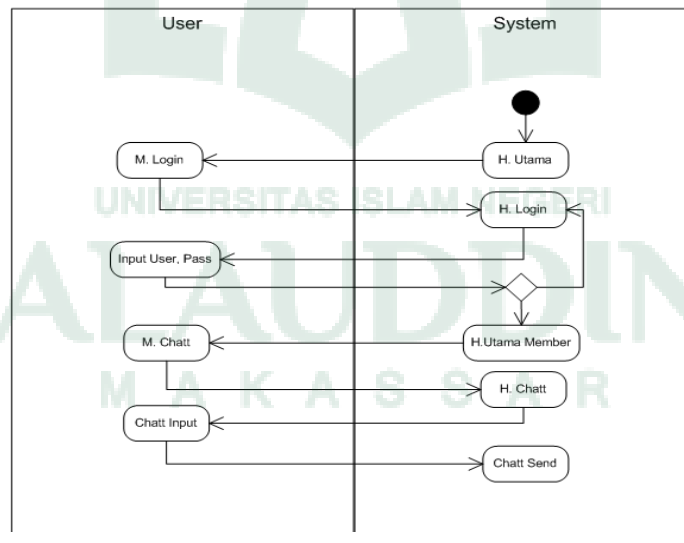

Gambar 4.4 Activity Diagram Chat

Pada activity diagram diatas, dijelaskan mengenai alur pengerjaan suatu fungsi beserta interaksi actor dan system untuk menjangkan suatu fungsi.

3. *Sequence Diagram*

Sequence Diagram dirancang untuk menggambarkan secara detail untuk proses yang dilakukan dalam sistem untuk mencapai tujuan dari use case.

a. *Sequence Diagram Upload*

Sequence Diagram upload menggambarkan tentang proses yang dilakukan oleh member yaitu meliputi input name dan password, halaman utama member, download, upload file. Adapun diagramnya dapat dilihat pada gambar 4.5

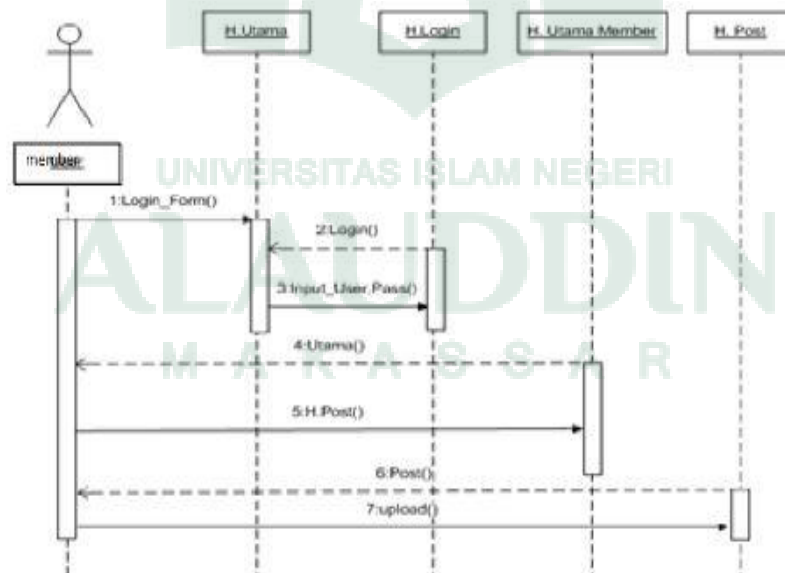

Gambar 4.5 Sequece Diagram Upload

b. Sequence Diagram forum

Sequence Diagram Forum menggambarkan tentang proses yang dilakukan oleh member yaitu meliputi input name dan password, halaman utama member, forum, lihat Forum. Adapun diagramnya dapat dilihat pada gambar 4.6

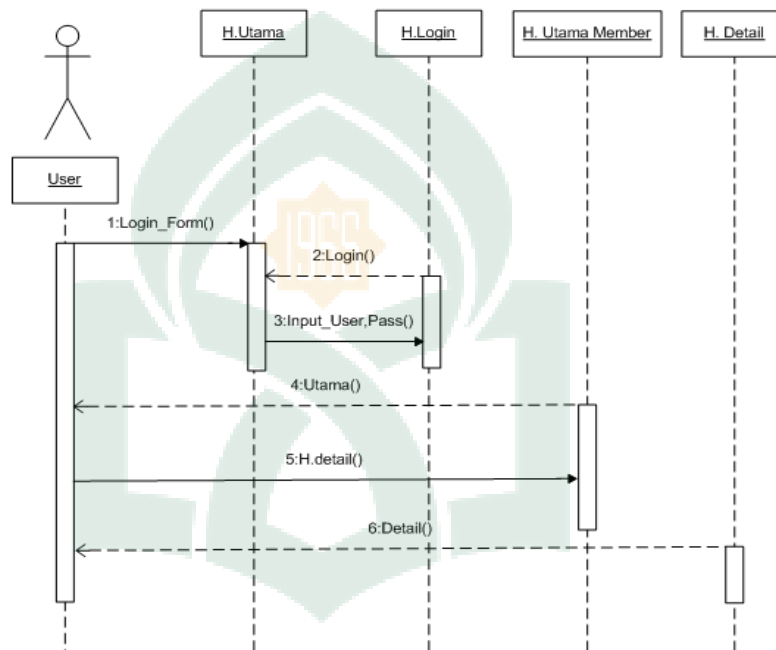

Gambar 4.6 Sequence Diagram View Article

c. Sequence Diagram Post Forum

Sequence Diagram post forum menggambarkan tentang proses yang dilakukan oleh member yaitu meliputi input name dan password, halaman utama member, Forum, upload artikel/diskusi. Adapun diagramnya dapat dilihat pada gambar 4.7.

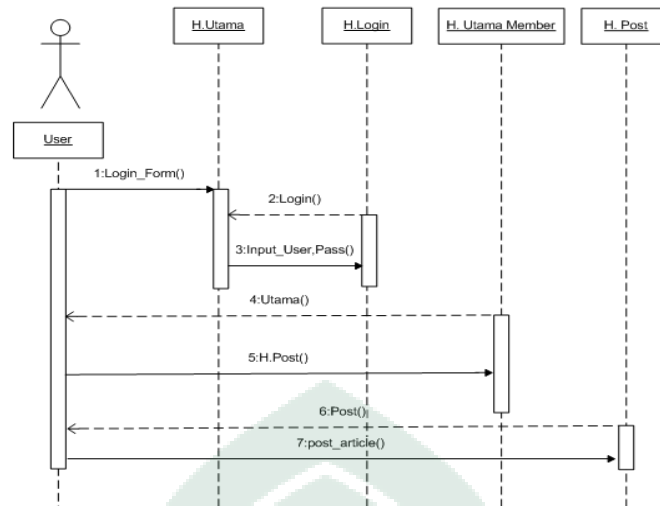

Gambar 4.7 Sequence Diagram Post Forum

d. Sequence Diagram Chat

Sequence Diagram chat menggambarkan tentang proses yang dilakukan oleh member yaitu meliputi input name dan password, halaman utama member, Message, pesan baru, kirim pesan. Adapun diagramnya dapat dilihat pada gambar 4.8.

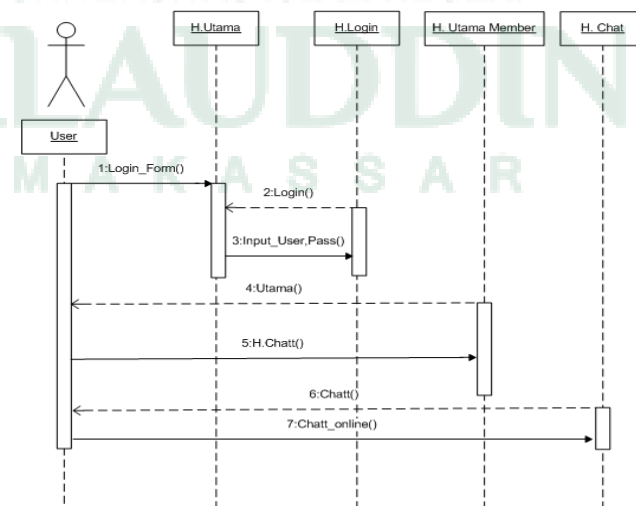

Gambar 4.8 Sequence Diagram Chat

D. Rancangan Output Aplikasi

Interface pada aplikasi ini di buat menggunakan Framework, dan Bootstrap yang terdiri dari halaman user, halaman login, halaman register, halaman utama member, halaman forum, halaman tentang, halaman download chat dan halaman admin. Berikut rancangannya:

1. Halaman User

Form umum pada gambar 4.9 merupakan form yang pertama kali akan muncul apabila website dibuka/ form untuk user biasa. Form ini hanya menampilkan post dalam forum yang di upload dari member.

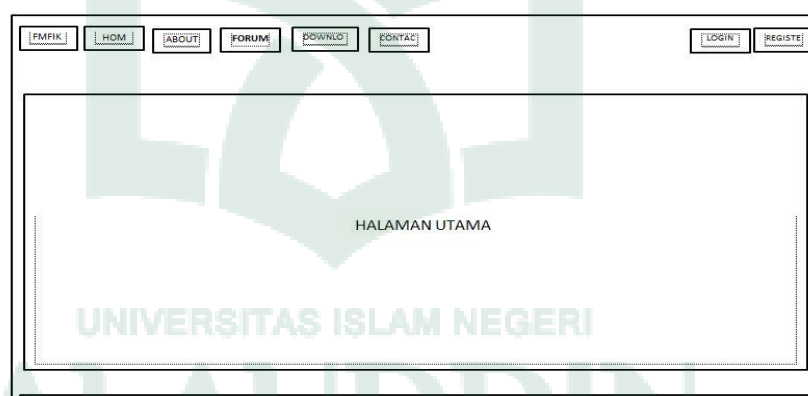

Gambar 4.9 Rancangan Halaman User

2. Halaman Login

Form umum pada gambar 4.10 Form Member yang terdftar di dalam forum dan login dengan E mail dan password.

Gambar 4.10 Rancangan Halaman Login

3. Halaman Register

Form register pada gambar 4.11 Form user belum terdaftar di dalam forum dengan mengisi data diri antara lain nama, e-mail, stambuk dan password.

Gambar 4.11 Rancangan Halaman Register

4. Halaman Member

Form Member pada gambar 4.12 Form Member setelah login

Form member sudah terdapat fitur download dan chat.

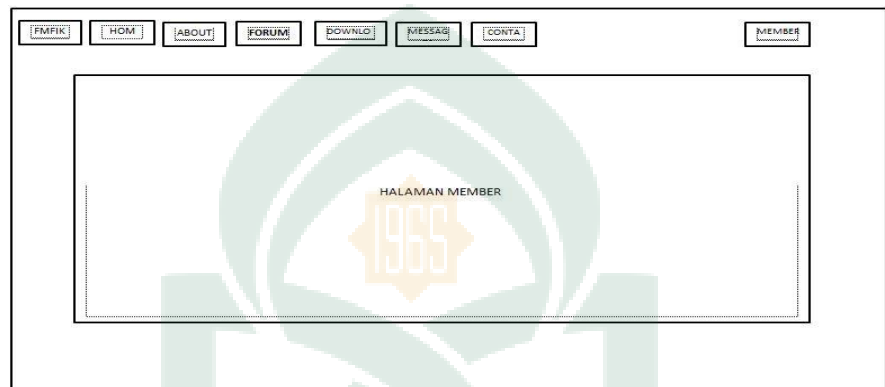

Gambar 4.12 Rancangan Halaman Member

5. Halaman Forum

Form umum pada gambar 4.13 Form forum dimana member dapat menpost dan mengomentari post dari member lain sesuai dengan kategori Akademik, Kemahasiswaan, New, dan Teknologi.

The wireframe shows a forum page with a navigation bar at the top containing buttons for [HOME], [ABOUT], [FORUM], [DOWNLO], [MESSAG], [CONTA], and [MEMBER]. On the left side, there is a vertical menu with buttons for [NEW DISCUSSION], [ALL CATEGORY], [AKADEMIK], [KEMAHASISWAAN], [NEW], and [TEKNOLOGI]. The main content area features a large box labeled "POSTINGAN DISKUSI" and a smaller box below it labeled "KOMENTAR".

Gambar 4.13 Rancangan Halaman Forum

6. Halaman Download

Form pada gambar 4.14 Form upload dimana form ini member dapat menupload file dan mendownload file yang di upload dari member lain.

The wireframe shows a file upload and download page. It has a navigation bar at the top with buttons for [HOME], [ABOUT], [FORUM], [DOWNLO], [MESSAG], [CONTA], and [MEMBER]. The main content area contains an "UPLOAD" button at the top right. Below it, there are three file entries, each with a text input field and a "DOWNLOAD" button: "JURNAL SISTEM PAKAR.PDF", "FORMATTUGAS AKHIR.PDF", and "CONTOH PROPOSAL.ZIP".

Gambar 4.14 Rancangan Halaman Upload

7. Halaman Chat

Form pada gambar 4.15 Form chat dimana Member yang terdaftar di dalam forum dapat mengirim pesan langsung ke member lain.

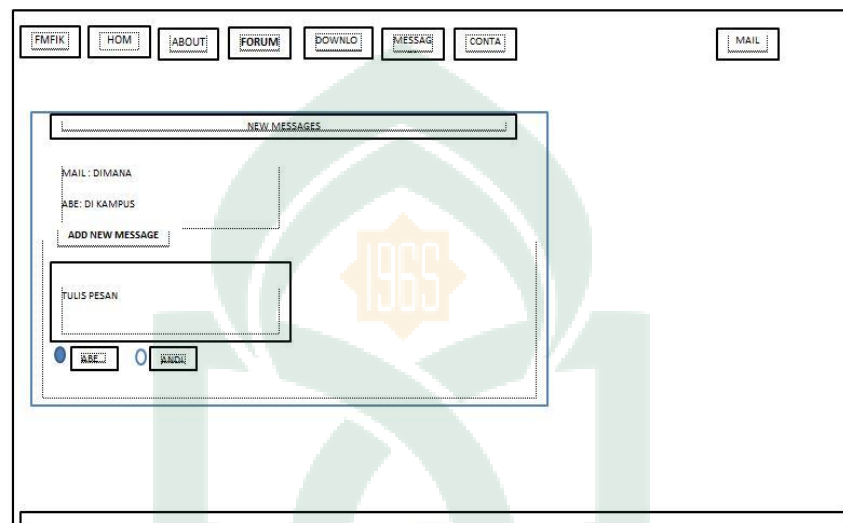

The image shows a web interface for a chat form. At the top, there is a navigation bar with buttons for 'FMFIK', 'HOME', 'ABOUT', 'FORUM', 'DOWNLO', 'MESSAGI', 'CONTA', and 'MAIL'. Below this, there is a section titled 'NEW MESSAGES'. Inside this section, there are labels for 'MAIL: DIMANA' and 'ABE: DI KAMPUS'. Below these labels is an 'ADD NEW MESSAGE' button. Underneath the button is a text input field labeled 'TULIS PESAN'. At the bottom of the form, there are two radio buttons: one labeled 'ABE' (which is selected) and one labeled 'KAMPUS'.

Gambar 4.15 Rancangan Halaman Chat

8. Halaman Admin

Form pada gambar 4.16 Form admin dimana admin bisa mengelolah forum, download, dan member.

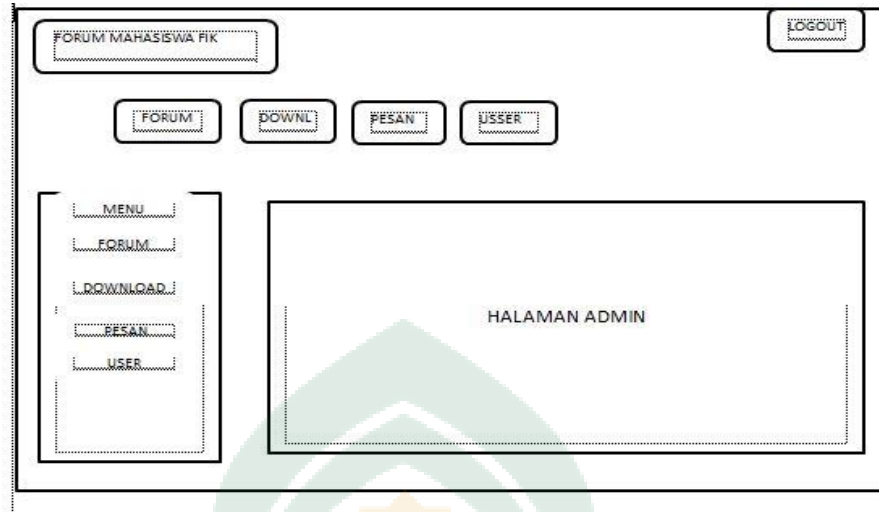

Gambar 4.16 Rancangan Halaman Admin

BAB V

IMPLEMENTASI & PENGUJIAN SISTEM

A. Implementasi Sistem

Implementasi merupakan tahap uji coba terhadap sistem yang telah dibuat, apakah sistem sudah dapat berjalan dengan benar serta juga merupakan uji coba langsung cara menjalankan sistem untuk memudahkan pengguna dalam mengoperasikannya.

1. Kebutuhan Perangkat Lunak

Perangkat lunak (Software) adalah istilah khusus untuk data yang diformat, dan disimpan secara digital, didalamnya termasuk program komputer, dokumentasinya, dan berbagai informasi yang dapat dibaca, dan ditulis oleh komputer. Perangkat lunak juga dapat dikatakan sebagai bagian sistem komputer yang tidak berwujud. Istilah ini digunakan untuk menonjolkan perbedaannya dengan Hardware (perangkat keras) komputer. Karena disebut sebagai perangkat lunak (software), maka sifatnya juga berbeda dengan perangkat keras (hardware), jika hardware merupakan perangkat yang nyata yang dapat dilihat dengan jelas oleh mata dan dipegang secara langsung, maka software tidak dapat dipegang dan dilihat fisik bentuknya. Software memang tidak nampak secara fisik / berwujud benda, namun software dapat dioperasikan dan dijalankan.

2. Kebutuhan Perangkat Keras

Perangkat keras komputer (hardware) adalah semua bagian fisik komputer dan dibedakan dengan data yang berada di dalamnya atau yang beroperasi di dalamnya dan dibedakan dengan perangkat lunak (software) yang menyediakan instruksi untuk perangkat keras dalam menyelesaikan tugasnya.

Analisa ini merupakan kelanjutan dari analisa kebutuhan perangkat lunak dari server. Dari aplikasi-aplikasi yang berhasil diidentifikasi pada tahap analisa kebutuhan perangkat lunak sebelumnya akan dapat diketahui seberapa besar spesifikasi komputer server yang akan digunakan. Ini mulai dari jumlah memori (RAM), media penyimpan (harddisk), kecepatan prosesor dan spesifikasi lainnya sesuai aplikasi server yang akan dijalankan.

Tahapan dalam menentukan kebutuhan perangkat keras ini tidak jauh berbeda dengan pada saat menentukan aplikasi server sebelumnya, yakni mulai dari identifikasi kebutuhan perangkat keras dari setiap aplikasi yang akan digunakan, dilanjutkan dengan membuat dokumentasi dan melakukan review (pengujian).

3. Kebutuhan Pengguna/ User

Adapun kebutuhan pengguna aplikasi forum diskusi aktivis mahasiswa berbasis web adalah aktivis mahasiswa Universitas Islam Negeri Alauddin Makassar .

B. Interface Sistem

Sesuai dengan metodologi penelitian yang telah dibuat sebelumnya, maka perancangan interface sistem adalah sebagai berikut:

1. Form Login Admin

Agar dapat mengakses sistem pada Gambar 5.1 admin terlebih dahulu harus melakukan login. Form Login akan meminta admin untuk memasukkan *username* dan *password* dengan benar. Sistem akan secara otomatis mendeteksi tingkatan akses admin.

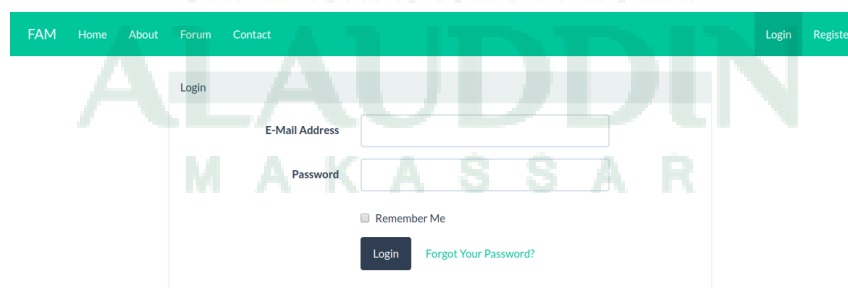

The image shows a screenshot of the Admin Login Form on the FAM website. The form is located on a page with a green header containing navigation links: FAM, Home, About, Forum, Contact, Login, and Register. The login form itself is white and contains the following elements:

- A "Login" label above the form.
- An "E-Mail Address" input field.
- A "Password" input field.
- A "Remember Me" checkbox.
- A "Login" button.
- A "Forgot Your Password?" link.

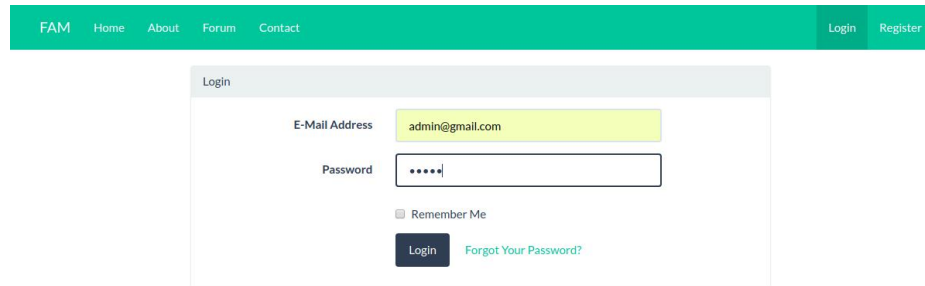

FAM Home About Forum Contact Login Register

Login

E-Mail Address admin@gmail.com

Password

Remember Me

Login [Forgot Your Password?](#)

Gambar 5.1 Form Login Admin

2. Halaman Admin

Halaman Admin pada Gambar 5.2 menampilkan beberapa menu yang dapat diakses oleh admin, dan terdiri dari 4 menu utama yaitu data forum, download, user dan pesan.

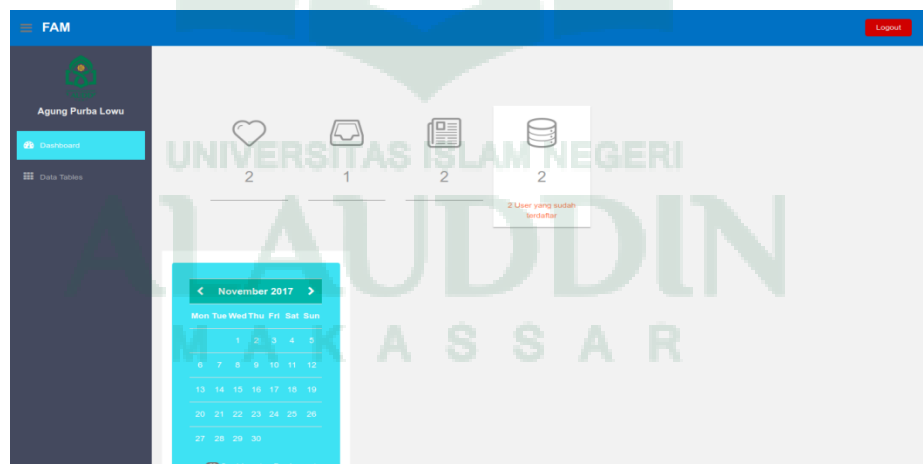

Gambar 5.2 Halaman Utama Admin

3. Menu Admin Forum

Pada Gambar 5.3 admin melihat postingan yang meliputi Kategori dan title postingan.



Gambar 5.3 Menu Admin Forum

4. Menu Admin Download

Pada Gambar 5.4 admin melihat file yang sudah di upload di fitur download yang meliputi judul(title) dan File yang sudah di upload.

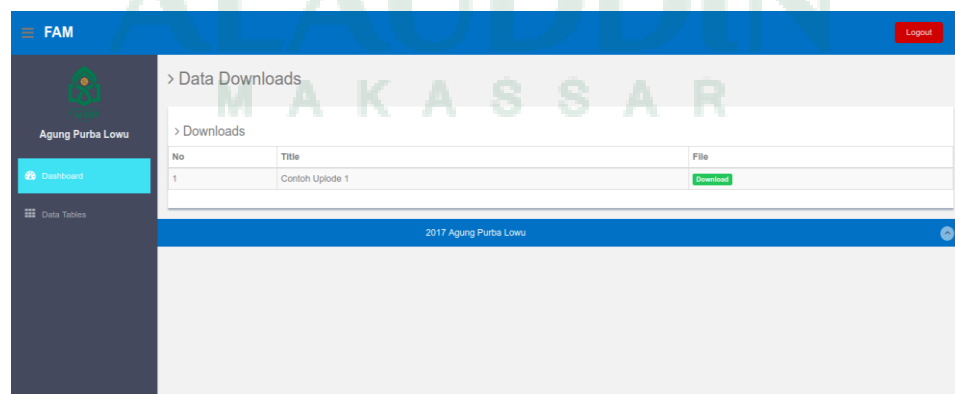

Gambar 5.4 Menu Admin Download

5. Menu Admin Message

Pada Gambar 5.5 admin dapat melihat pesan yang dikirim antara member berupa subject, pengirim, pesan.



No	Subject	Pengirim	Pesan
1	Halo	Agung Purba Lowu	Halo selamat bergabung di FAM
2	Halo	User 1	Iya terima kasih

Gambar 5.5 Menu Admin Message

6. Menu Admin User

Pada Gambar 5.6 admin dapat melihat user yang terdaftar dalam forum diskusi Fakultas Ilmu Komputer yang meliputi Email, Stambuk, Password .

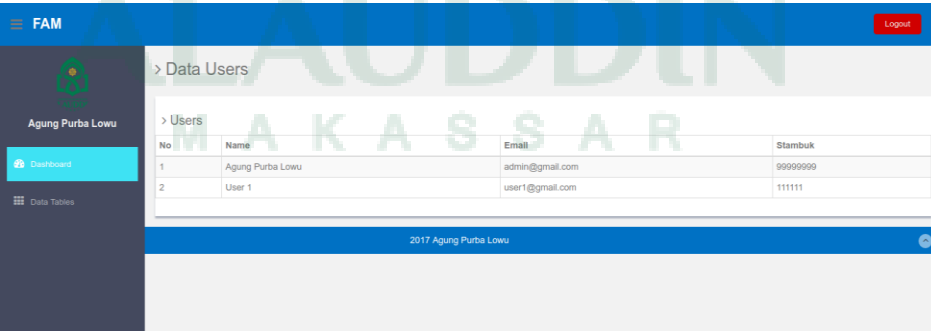

No	Name	Email	Stambuk
1	Agung Purba Lowu	admin@gmail.com	99999999
2	User 1	user1@gmail.com	111111

Gambar 5.6 Menu Admin User

7. Menu Home User

Menu home user pada Gambar 5.7 menu utama forum mahasiswa Fakultas Ilmu Komputer di mana user bias melihat postingan-postingan yang ada di dalam forum dan bisa melakukan chat personal sesama member setelah melakukan login pada website .

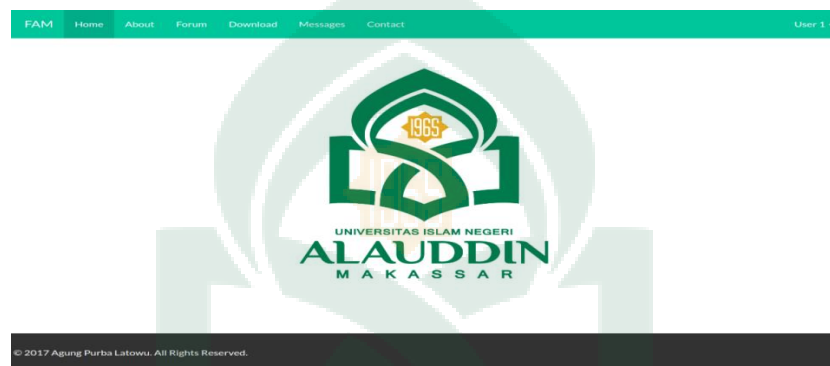

Gambar 4.7 Menu Home User

8. Registrasi User

pada Gambar 5.8 user terlebih dahulu harus melakukan registrasi Form registrasi akan meminta user untuk memasukkan nama, *e-mail* dan stambuk, *password* dan *konfirmasi password* dengan benar.

Gambar 5.8 Menu Home User

9. Halaman User login

pada Gambar 5.9 user terlebih dahulu harus melakukan login. Form Login akan meminta user untuk memasukkan *e-mail* dan *password* dengan benar.



Gambar 5.9 Login User

10. Halaman Forum

Menu halaman forum pada gambar 5.10 Menampilkan hasil postingan yan di posting oleh user yang terdaftar di forum Aktivis Mahasiswa sesuai dengan kategori.

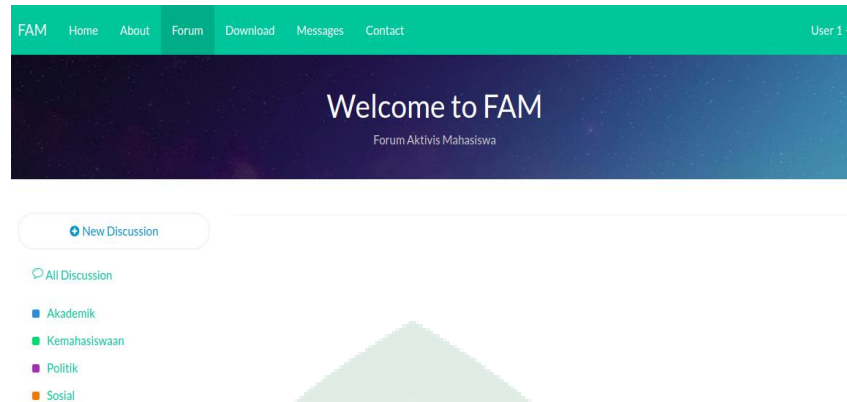

Gambar 5.10 Menu Forum

11. From Diskusi Dalam Menu Forum

Menu halaman forum diskusi pada gambar 5.11 Menampilkan hasil didkusi oleh user yang terdaftar di forum aktivis mahasiswa sesuai dengan kategori.



Gambar 5.11 Diskusi Dalam Menu Forum

12. Menu User Download

Menu user download pada gambar 5.12 menampilkan hasil file yang di upload oleh user dan member bias mendownload file .

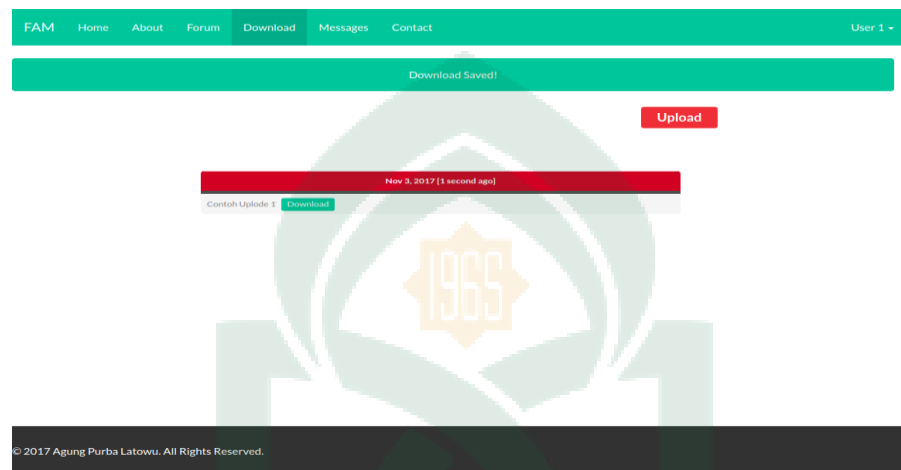

Gambar 5.12 Menu upload dan download

13. Menu User Chat

Menu user chat pada gambar 5.13 Menampilkan pesan pribadi dan hasil diskusi sesama member forum.

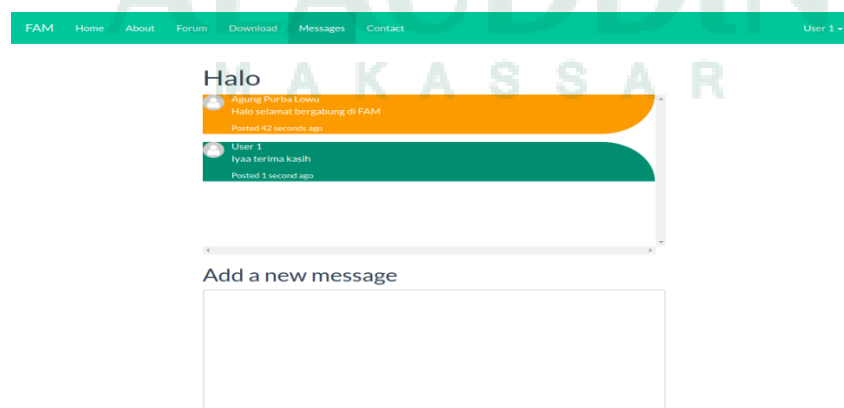

Gambar 5.13 Menu chat

14. Menu Contact

Menu user contact message pada gambar 5.14 Menampilkan Peta Lokasi Forum aktivis mahasiswa .



Gambar 5.14 Menu Contact FAM

C. *Pengujian Sistem*

Setelah sistem dianalisis dan didesain secara rinci, maka akan menuju tahap implementasi. Implementasi merupakan tahap meletakkan sistem sehingga siap untuk dioperasikan. Implementasi bertujuan untuk menkonfirmasi modul-modul perancangan, sehingga pengguna dapat memberikan masukan kepada pembangunan system.



Pengujian sistem dilakukan agar sistem terbebas dari kesalahan yang mungkin dapat terjadi. Dalam hal ini sistem diuji dengan menggunakan metode pengujian *Black Box* pengujian ini mengukur kesuksesan dari rancangan program.

Adapun pengujian sistem secara keseluruhan yang dimaksud seperti pada tabel yang menjelaskan keberhasilan dari hasil pengujian sistematis.

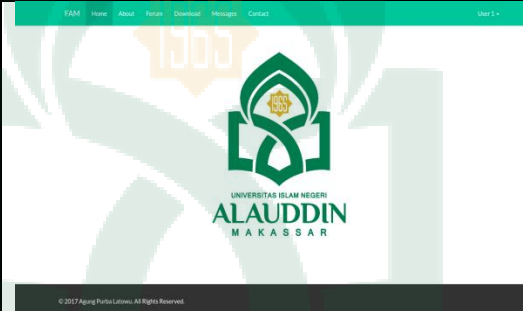
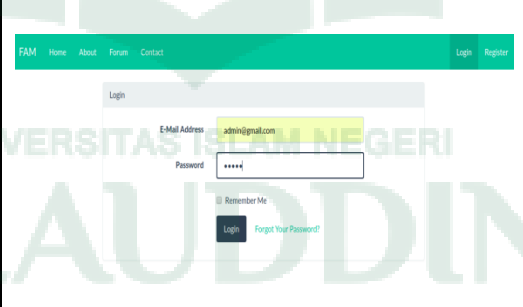
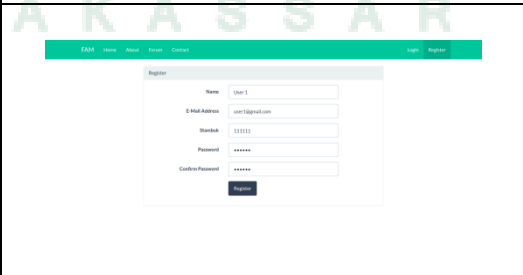
Tabel 5.1 menjelaskan hasil pengujian sistem:

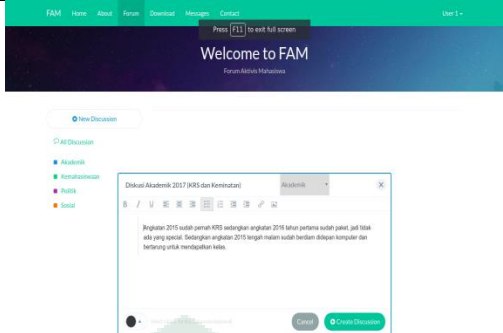
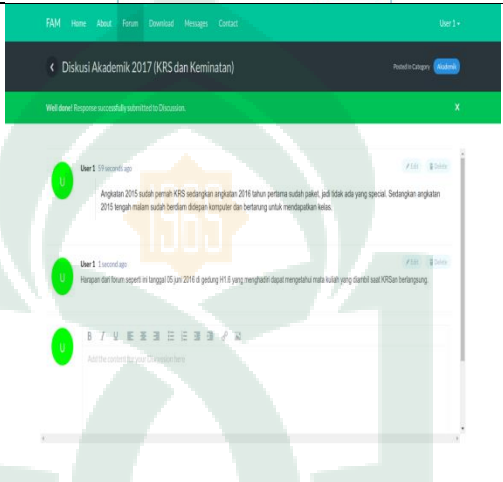
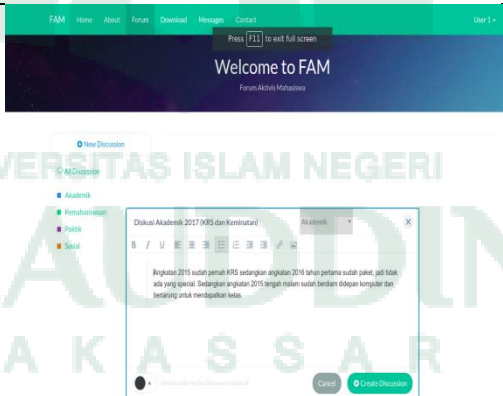
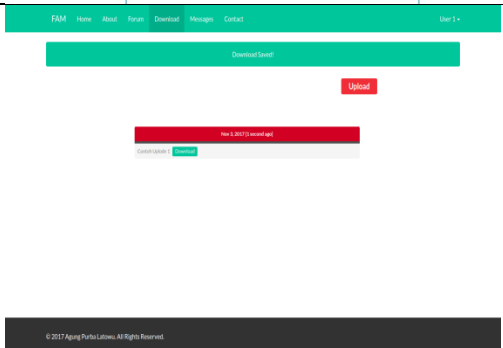
No	Nama Rancangan	Pengukuran Kesuksesan	Keterangan
1.	Halaman Utama		Sukses
2.	Login User		Sukses
3.	Registrasi User		Sukses

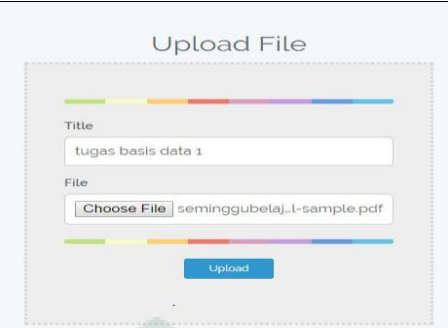
4	Forum		Sukses
5	Komentar		Sukses
6	Post Artikel Dalam Forum		Sukses
7	View artikel Dan Unduh File		Sukses

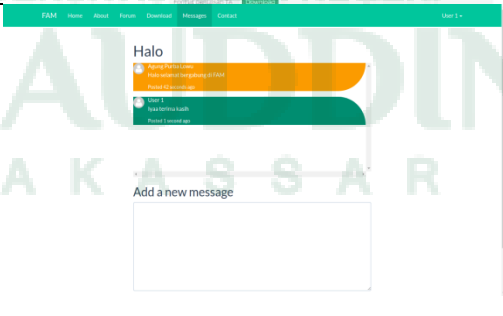
8	Upload file		Sukses
9	Upload File Tersimpan		Sukses
10	Dowload File		Sukses
11	Chat User		Sukses

12	Pemberitahuan Pesan		Sukses
13	Login Admin		Sukses
14	Halaman Admin		Sukses
15	Halaman Download Admin		Sukses

16	Admin Forum	 <p>The screenshot shows the 'Data Forums' section of the FAM application. It features a table with columns for 'No', 'Category', and 'Title'. The table contains two rows of data. The interface includes a sidebar with navigation options like 'Dashboard' and 'Data Tables', and a footer with the year '2017 Agung Purba Lowu'.</p>	Sukses
17	Admin User	 <p>The screenshot displays the 'Data Users' section. It shows a table with columns for 'No', 'Name', 'Email', and 'Password'. Two users are listed: 'Agung Purba Lowu' and 'User 1'. The interface includes a sidebar with navigation options and a footer with the year '2017 Agung Purba Lowu'.</p>	Sukses
18	Admin Pesan	 <p>The screenshot shows the 'Data Messages' section. It features a table with columns for 'No', 'Subject', and 'Pengirim'. Two messages are listed: one with subject 'Halo' from 'Agung Purba Lowu' and another with subject 'Halo' from 'User 1'. The interface includes a sidebar with navigation options and a footer with the year '2017 Agung Purba Lowu'.</p>	Sukses

BAB VI

PENUTUP

A. Kesimpulan

Berdasarkan hasil penelitian dan pembahasan yang telah diuraikan maka dapat ditarik suatu kesimpulan sebagai berikut :

1. Dengan adanya web forum aktivis mahasiswa dapat mempermudah diskusi antara aktivis kampus.
2. Berdasarkan hasil pengujian perangkat lunak yang telah dilakukan maka, sistem dianggap sudah bebas dari kesalahan.

B. Saran

Berdasarkan dari kesimpulan di atas maka penulis memberikan saran pada seluruh mahasiswa untuk dapat mengembangkan forum diskusi aktivis mahasiswa berbasis web dengan menambahkan fitur-fitur yang lebih seperti video call serta mengoptimalkan penggunaan aplikasi agar yang menjadi kendala pada sistem yang berjalan sebelumnya dapat terselesaikan.

DAFTAR PUSTAKA

- A. Suhendar, & Hari man Gunadi., 2002. *“Visual Modeling Menggunakan UML dan Rational Rose”*, Informatika, Bandung
- Awaluddin .2014. *” Seminggu Belajar Laravel”*.
<http://leanpub.com/seminggubelajarlaravel>,04 Maret 2016.
- Anonim,2013 *“Laravel Documentation”*,<http://laravel.com/docs>.
- Agus, M, 2005. *student Guide Series Pemograman Database dengan Visual Basic*. Elex Media Komputindo. Jakarta.
- Arief M Rudianto. 2011. *Pemrograman Web Dinamis menggunakan PHP dan MySQL*. C.V ANDI OFFSET. Yogyakarta.
- Chaer abdu .2012. *“Kamus besar bahasa Indonesia”*. Jakarta: Balai Pustaka.
- Dwi Caksono, Nur Adi Susliawan 2011. *“Penerapan Metode Vigenere Chiper pada Aplikasi Chat Messenger Sederhana”* . bandung Institut Teknologi Bandung.
- Erlangasukma,2016.*“Bangun aplikasi forum komunitas pencinta kucing berbasis web”*
- Haris, Saputro, 2003. *” Manajemen Database MySQL menggunakan MySQL-Front”*. PT Elex Media Komputindo, Jakarta.
- Harazaki dev,2014 *“Bahasa pemrograman HTML,CSS,LESS dan javaScript”*,Yogyakarta : Andi Offset
- Hidayati, Untung Raharja, Mia Novalia. 2011. *”Peningkatan Kinerja Distributed Database Melalui Metode DMQ Base Level”*. Journal CCIT Vol – 4 No.3 – Mei 2011 ISSN: 1978-8282 STMIK Raharja.
- Jogiyanto, HM,2005. *“Analisis dan Desain Sistem Informasi”*, Yogyakarta : Andi Offset
- Jenibastari.2012 [Http://www.masbedy .web.id/pengertian tentang-xampp/](http://www.masbedy.web.id/pengertian_tentang_xampp/).
- Kadir,Abdul. 2009. *“Membuat Aplikasi Web dengan PHP dan Database MySQL”*. Yogyakarta: Andi Offset.
- Kustyaningsih Yeni. 2011 *“Pemrograman Basis Data Berbasis Web Menggunakan PHP dan MySQL”*, Graha Ilmu.
- Maimunah,2014. *“Perancangan aplikasi forum diskusi pda media E-learning berbasis web”*.
- MACDOMS. 2010. *Menggunakan Dunia Dengan Internet*. Yogyakarta: Andi Offset.
- Nugroho, Adi. 2010. *”Rekayasa Perangkat Lunak Menggunakan UML & Java”*. Yogyakarta: Andi Offset.

- Prabowo Pudjo Widodo dan Heriawati. 2011. *Menggunakan UML*. Informatika. Bandung.
- Rosa A.S, M. Shalahuddin. 2011. *Modul Pembelajaran Rekayasa Perangkat Lunak (Terstruktur dan Berorientasi Objek)*. Modula. Bandung.
- Raharjo, Budi. 2011. “*Belajar Otodidak Membuat Database Menggunakan MySQL*”. Bandung: Informatika.
- Rosyad,2017 ([Http://www.kanalinfo.web.id/2016/06/pengertian-forum.html](http://www.kanalinfo.web.id/2016/06/pengertian-forum.html)).
- Sibero, Alexander F.K. 2011. “*Kitab Suci Web Programing*”. Jakarta: Mediakom.
- Sunarfrihantono Bimo, ST. 2002. *PHP dan MySQL untuk web* . CV ANDI OFFSET. Yogyakarta.
- Universitas Islam Negeri Alauddin Makassar. *PEDOMAN PENULISAN KARYA ILMIAH: Makalah, Skripsi, Disertasi dan Laporan Penelitian*. Makassar: UIN Alauddin, 2014.
- Yovi,2015 “*Penggunaan metode diskusi*.” Yogyakarta: Andi Offset.
- Wijayati,2003. “*Perancangan dan pembuatan forum diskusi berbasis web untuk STIMIK AMIKOM Yogyakarta*”.
- Wikipedia, Diskusi,SitusResmiWikipedia.<https://id.wikipedia.org/wiki/Diskusi/>. (27 September 2017).
- Wikipedia, Forum diskusi , Situs Resmi Wikipedia. <https://id.wikipedia.org/wiki/forum>. (20 September 2017).
- Wikipedia, laravel, situs resmi wikipedia. <https://id.wikipedia.org/wiki/laravel>. (4November 2016).

RIWAYAT HIDUP PENULIS



Agung Purba Latowu lahir di sebuah desa terpencil daerah Sulawesi-Selatan tepatnya di Cakke Kabupaten Enrekang, pada tanggal 20 Desember 1993. Penulis merupakan buah hati dari pasangan Lohen Darma dan Sitti Hawa. Penulis adalah anak ketiga dari tiga bersaudara. Penulis pertama kali menginjakkan kakinya di dunia pendidikan formal pada tahun 1999 di TK

PGRI 1 Kalosi Kabupaten Enrekang dan tamat pada tahun 2001 dan melanjutkan pendidikannya di SD Negeri 129 Kabupaten Enrekang dan tamat pada tahun 2005.

Pada tahun yang sama, penulis melanjutkan pendidikan menengah pertama di SMP Negeri 3 Alla Kalosi (2005-2008) Kabupaten Enrekang. Setelah lulus pada tingkatan menengah pertama penulis melanjutkan pendidikan untuk tingkat menengah atas di SMA Negeri 1 Anggeraja Kabupaten Enrekang dan lulus pada tahun 2011. Pada tahun 2012 penulis diterima sebagai mahasiswa Universitas Islam Negeri (UIN) Alauddin Makassar Fakultas Sains dan Teknologi Jurusan Teknik Informatika melalui jalur UMM-PT.

Selain aktif sebagai mahasiswa penulis juga pernah aktif dan berkiprah di beberapa organisasi besar :

Ketua umum Himpunan Mahasiswa Islam (HmI) Komisariat Sains dan Teknik UIN Alauddin Makassar, Dewan Pendiri sekaligus Jendral Ketua Organisasi Pergerakan Mahasiswa (OPM), ketua umum di Gerakan mahasiswa dan pemuda intelektual (GMPI), Ketua umum di Front Aktivistis Mahasiswa Sulawesi-Selatan (FRAKSI), Sekretaris Jendral di Gerakan Anti Korupsi (GERTAK), Presidium di Koalisi aktivis Makassar (KAM), Ketua umum Aliansi Mahasiswa dan Masyarakat Peduli Pendidikan Sulawesi-Selatan, Staf Advokasi PP HPMM periode 2017-2019, Pengurus Badan Eksekutif Mahasiswa (BEM) Fakultas Sains dan Teknologi Periode 2013-2014, Kader Himpunan Pelajar Mahasiswa Massenrempulu Komisariat UIN Alauddin Makassar .



UNIVERSITAS ISLAM NEGERI
ALAUDDIN
MAKASSAR