

KAJIAN ISLAM DAN SAINS
POTENSI SELULOSA SEBAGAI BAHAN BAKU
CANGKANG KAPSUL KERAS HALAL

Zulfahmi Alwi
Muh. Ikhlas Arsul
Nursalam Hamzah
Akbar Haseng

Pustaka Almaida

Hak Cipta Dilindungi Undang Undang :

Dilarang memperbanyak atau memindahkan sebagian atau seluruh isi buku ini ke dalam bentuk apapun tanpa izin tertulis dari penerbit.

All Rights Reserved

KAJIAN ISLAM DAN SAINS
POTENSI SELULOSA SEBAGAI BAHAN BAKU CANGKANG
KAPSUL KERAS HALAL

Penulis:

Zulfahmi Alwi

Muh. Ikhlas Arsul

Nursalam Hamzah

Akbar Haseng

Cetakan Pertama Tahun 2019

IV + 195 halaman, 15.5 cm x 24 cm

ISBN: 978-623-226-139-6

Pustaka Almaida

Jalan Tun Abdul Razak 1, Pao-Pao Permai, G5/18 Gowa

KATA PENGANTAR

Dengan menyebut nama Allah SWT yang Maha Pengasih lagi Maha Panyayang, Kami panjatkan puja dan puji syukur atas kehadiran-Nya yang telah melimpahkan rahmat, hidayah, dan inayah-Nya kepada kami, sehingga kami dapat menyelesaikan buku ini dengan judul “Kajian Islam dan Sains: Potensi Selulosa sebagai Bahan Baku Cangkang Kapsul Keras Halal”.

Shalawat serta salam semoga selalu tercurahkan kepada Nabi Muhammad SAW beserta keluarga dan para sahabatnya hingga pada umatnya sampai akhir zaman.

Buku ini telah kami susun dengan maksimal dan mendapatkan bantuan dari berbagai pihak sehingga dapat mempermudah dalam penyusunannya. Untuk itu kami menyampaikan banyak terima kasih kepada semua pihak yang telah berkontribusi dalam proses pelaksanaan hingga kami dapat menyelesaikan buku ini.

Tidak lupa kami menyampaikan rasa terima kasih yang sebesar-besarnya kepada Direktorat Pendidikan Tinggi Keagamaan Islam Kementerian Agama RI melalui program Litabdimas yang telah memberikan bantuan sehingga buku ini dapat diterbitkan.

Akhir kata kami berharap semoga buku ini memberi banyak manfaat bagi para pembaca terutama peneliti sebagai bahan referensi dalam mengembangkan produk halal dan dapat dimanfaatkan oleh pelaku industri sebagai pilihan bahan baku dalam pembuatan cangkang kapsul.

DAFTAR ISI

KATA PENGANTAR ___ iii

DAFTAR ISI ___ iv

BAB I PENDAHULUAN ___ 1

BAB II KAJIAN ISLAM ___ 6

1. Pendahuluan ___ 6
2. Prinsip Dasar Analisis Kehalalan ___ 10
3. Keharaman Babi ___ 11
4. Keharaman Bangkai ___ 15
5. Keharaman Bangkai Bertaji atau Bertaring ___ 20
6. Keharaman Anggota Tubuh Manusia ___ 23
7. Keharaman Alkohol dan Khamar ___ 23
8. Proses “Penghalalan” ___ 25
9. *Istihalah* ___ 26
10. *Istihlak* ___ 32

BAB III SELULOSA ___ 35

1. Defenisi ___ 35
2. Sumber Selulosa ___ 38
3. Struktur Kimia dan Karakteristik Selulosa ___ 40
4. Senyawa Turunan Selulosa ___ 43
5. Lignoselulosa ___ 46
6. Nanomaterial Selulosa ___ 49
7. Ekstraksi Nanoselulosa ___ 61
8. Metode Isolasi Nanoselulosa ___ 62

9. Ekstraksi Nanoselulosa Menggunakan Bakteri ___ 65
10. Modifikasi Permukaan Serat Selulosa ___ 66
11. Aplikasi Selulosa, Nanoselulosa, Mikrokristal Selulosa ___ 71
12. Toksisitas Nanoselulosa ___ 98

BAB IV CANGKANG KAPSUL ___ 99

1. Cangkang Kapsul ___ 99
2. Produksi Cangkang Kapsul ___ 121
3. Formulasi Bahan Pengisi ___ 124
4. Kapsul Keras dan Kapsul Lunak ___ 126

BAB V PEMBUATAN CANGKANG KAPSUL ___ 136

1. Pendahuluan ___ 136
2. Bahan Baku untuk Pembuatan Cangkang Kapsul ___ 138
3. Pembuatan Kapsul Keras ___ 141
4. Pembuatan Cangkang Kapsul Gelatin Lunak ___ 154
5. Pembuatan Kapsul Gelatin yang Mulus/Licin ___ 162
6. Kontrol Kualitas dalam Pembuatan Cangkang Kapsul ___ 165
7. Pemberian Kapsul ___ 169
8. Jenis Khusus Kapsul Gelatin Keras dan Gelatin Lunak ___ 170
9. Cangkang Kapsul Nabati Selulosa (*Vegetable Capsule Shell*) ___ 178
10. Pembuatan Cangkang Kapsul Selulosa ___ 181
11. Produk Komersial Cangkang Kapsul Selulosa ___ 183
12. Evaluasi Pembuatan Cangkang Kapsul Selulosa ___ 184
13. Kesimpulan ___ 188

Daftar Pustaka ___ 189

BAB I

PENDAHULUAN

Kapsul merupakan bentuk sediaan untuk membungkus serbuk, butiran, pelet, cairan, dan semisolid. Kapsul dapat berupa kapsul lunak, yang biasanya digunakan untuk ‘membungkus’ formula cairan dan semisolid formulasi dan kapsul keras digunakan untuk ‘membungkus’ formula padat dan cairan bukan air (Seager, 1985; Cole, Cade, & Benameur, 2008). ‘Pembungkus’ pada kapsul umumnya disebut cangkang.

Cangkang kapsul lunak umumnya dibuat dari gelatin atau polimer non-gelatin, air, *plasticizer* yang tidak mudah menguap, dan bahan tambahan lainnya seperti pewarna. Cangkang kapsul keras tidak mengandung *plasticizer* yang tidak mudah menguap, tetapi lebih keras (P.Gullapalli & L.Mazzitelli, 2017). Kekuatan gel dari gelatin atau polimer lain menentukan apakah sebuah bahan dapat menjadi bahan dasar dalam pembuatan cangkang kapsul. Hampir seluruh jenis gelatin atau polimer dapat digunakan membuat cangkang kapsul lunak, tetapi butuh kualitas tertentu untuk membuat cangkang kapsul keras (Gullapalli, 2010). Menurut GMIA (2012), persyaratan gelatin untuk pembuatan cangkang kapsul keras adalah memiliki kekuatan gel 200 bloom dan viskositas 35 mp.

Kualitas gelatin sangat bergantung sumbernya, sehingga tidak seluruhnya dapat digunakan sebagai bahan baku cangkang kapsul keras. Gelatin yang bersumber dari babi, memiliki kualitas terbaik sebagai bahan pembuat cangkang kapsul, tetapi haram digunakan untuk umat Islam, walaupun produksinya mencapai 90% dari total gelatin dunia

(GMIA, 2012). Kekuatan gel gelatin babi (Sigma-Aldrich®) adalah 300 bloom. Sedangkan gelatin yang bersumber dari sapi (Sigma-Aldrich®) memiliki kekuatan gel sebesar 225 bloom. Tetapi, negara-negara Eropa, Jepang dan Amerika Utara membatasi penggunaan gelatin sapi sebab menjadi pembawa virus sapi gila (Jones & Podczeck, 2012). Selain itu, konsumsi sapi untuk umat Hindu terlarang. Kualitas cangkang kapsul dari sapi juga tidak sebaik cangkang kapsul dari babi yang dapat digunakan untuk enterik (terlepas atau pecah dalam usus, bukan di lambung, khususnya obat yang terurai dengan asam) (Ferreira & Holandino, 2008). Sumber lain gelatin adalah dari ayam dan ikan, tetapi kekuatan gel-nya tidak sebaik sapi dan babi, kurang dari 200 bloom (Irwandi Jaswir, 2009). Kaum vegetarian, beberapa diantaranya umat Budha, juga menghindari gelatin sebab berasal dari hewan. Kecuali ikan, kehalalan tidak hanya ditentukan dari jenis hewan, tetapi juga pada proses penyembelihannya secara Islam.

Polimer-polimer lain yang bersumber dari tumbuhan Indonesia dapat menjadi alternatif sumber baru bahan baku cangkang kapsul keras seperti hypromellose dan pati (P.Gullapalli & L.Mazzitelli, 2017; Vilivalam, Illum, & Iqbal, 2000). Hypromellose merupakan senyawa turunan selulosa semi sintetik dengan substitusi hidrogen pada gugus hidroksil dengan metil dan isopropil. Struktur selulosa lebih *rigid* daripada pati sehingga kapsul yang dibuat dengan selulosa diharapkan lebih keras.

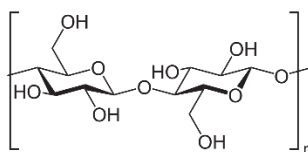

Struktur Selulosa (Wikipedia)

Walaupun sumber bahan baku halal, dalam prosesnya akan menggunakan bahan dan proses yang dapat mengkontaminasi produk menjadi tidak halal (Razaly, Zakaria, Ismail, & Jusoh, 2016). Proses yang analisis mengharuskan observasi langsung atau tidak langsung kemungkinan akan masuknya kontaminan (Kamaruddin, Ibrahimi, & Shabudin, 2012; Riaz & Chaudry, 2003). Setiap tahapan mulai dari penanaman, pembuatan/sintesis, dan pembuatan produk dicermati. Pemahaman terhadap dalil/kaidah fikih menjadi 'pisau' analisis.

Indonesia merupakan negeri dengan populasi mayoritas Muslim. Halal merupakan hal yang sangat penting dan integral bagi seorang Muslim. Produk makanan dan farmasi halal merupakan hal yang penting dalam pemasaran global sebab permintaannya yang meningkat saat ini. Makanan dan obat yang "halal" tidak hanya mematuhi ajaran Islam, tetapi juga sehat untuk dikonsumsi manusia, termasuk proses penyiapannya. Kebalikan dari "Halal" adalah "Haram" yang dalam konteks makanan merujuk pada produk yang dilarang. Makanan yang Haram bagi umat Islam adalah babi dan semua produk-produknya, hewan yang telah dikurbankan atas nama selain Allah SWT, minuman beralkohol termasuk segala bentuk minuman keras, hewan karnivora, burung pemangsa dan makanan yang terkontaminasi dengan salah satu produk tersebut (Salman & Siddiqui, 2011). Kesadaran global akan pentingnya produk halal menuntut pentingnya sertifikasi halal. Peraturan Sertifikasi Produk Halal baru saja disahkan dan penerapannya dalam masa transisi lima tahun. Peraturan ini pasti akan mempengaruhi masyarakat Islam di Indonesia dengan populasi yang besar, khusus dunia industri farmasi (Ismoyowati, 2015). Salah satu poin penting dalam peraturan ini adalah kewajiban sertifikasi halal pada produk farmasi.

Industri halal menyajikan struktur pasar yang unik. Di pasar dengan masyarakat sadar halal, fatwa otoritas keagamaan memiliki pengaruh signifikan atas apa yang diijinkan termasuk merek. Kerjasamanya dengan perusahaan multinasional, khususnya industri farmasi masih terbatas. Oleh karena itu, sangat penting agar perusahaan secara proaktif terlibat dan mengembangkan hubungan kolegal dengan lembaga Islam dan ulama terkemuka sehingga produk dan layanan mereka dapat diterima dan disukai di mata komunitas Muslim, sesuai tuntutan undang-undang (Izberk-Bilgin & Nakata, 2016).

Dalam industri farmasi, gelatin paling sering digunakan dalam pembuatan sediaan kapsul, cairan dan semisolid. Walaupun industri farmasi saat ini belum wajib memberitahukan kandungan bahan tambahan dalam label yang dibuatnya, sehingga dimungkinkan adanya pelanggaran penggunaan bahan tidak halal dalam komposisi sediaan yang beredar. Label biasanya hanya mengungkapkan bahan obat. Tidak ada kewajiban yang dikenakan pada produsen untuk mengungkapkan sumber kapsul.

Jaminan kualitas yang baik dapat dicapai melalui sistem jaminan halal yang dilakukan sepanjang proses produksi produk. Kualitas juga memperhatikan produk yang dikonsumsi dapat memperpanjang hidup sehat seseorang. Hari-hari ini, produk farmasi berkaitan dengan perdebatan tentang efek berbahaya yang dihasilkan, penyisipan bahan GMO (*Genetically Modified Organism*) dalam proses produksi, dan bahan-bahan non-halal yang dirahasiakan. Isu-isu ini menjadi penting dibahas dari konsep 'Halalan Toyayiban' (Aziz, Ibrahim, & Raof, 2014). Menjadi tantangan bagi peneliti Muslim di masa depan untuk

menyajikan solusi terkait kehalalan produk makanan dan farmasi, baik itu dalam vaksin, sediaan farmasi, gelatin dan lain-lain.

Penelitian ini diharapkan dapat menghasilkan cangkang kapsul keras dengan memanfaatkan limbah ampas tebu. Kebaruan dalam penelitian ini adalah sumber selulosa baru sebagai bahan cangkang kapsul keras dan analisis/kajian titik kritis dalam pembuatan selulosa dan cangkang kapsul keras.

Penelitian ini bertujuan untuk Menganalisis titik kritis kehalalan dari produksi selulosa dan cangkang kapsul keras dari limbah tebu dan solusi penanganannya, membuat limbah tebu menjadi selulosa halal berkualitas sesuai standar farmasi, dan memformulasi selulosa halal menjadi cangkang kapsul keras berkualitas sesuai standar farmasi.

BAB II

KAJIAN ISLAM

1. Pendahuluan

Industri halal di Indonesia memasuki babak baru sejak terbitnya UU no. 33 tahun 2014 tentang jaminan produk halal, dimana produk makanan dan obat-obatan dituntut untuk memenuhi kriteria halal sebagaimana ditetapkan pemerintah berdasarkan petunjuk syariat Islam untuk memastikan masyarakat aman dari konsumsi haram. Tidak hanya Indonesia, sejumlah negara telah melakukan kontrol kehalalan produk makanan dan obat-obatan, seperti Malaysia, Singapura, India, bahkan Amerika dan Australia. Kebijakan pemerintah negara tertentu untuk mengeluarkan kontrol produk halal memang signifikan mengingat maraknya isu produk makanan yang mengandung atau diproses dengan metode haram yang merisaukan konsumen muslim secara global.

Masyarakat muslim menghadapi problem besar seiring maraknya produk makanan, obatan, bahkan kosmetik yang belum jelas kehalalannya. Adanya unsur non-halal seperti babi, bangkai, darah, atau bagian hewan yang tidak disembelih dengan cara Islam dalam berbagai produk makanan adalah kasus yang dihadapi umat Islam. Seperti halnya penggunaan insulin, heparin, alkohol, dan gelatin dalam proses pembuatan berbagai produk. Demikian pula pelibatan bahan najis seperti keratin, albumin, ekstrak placenta, dan asam hialuronat, dalam kasus pembuatan kosmetik.

Dari sekian contoh bahan non-halal yang telah disebutkan, gelatin adalah salah satu bahan yang lazim dan sudah massif digunakan dalam berbagai produk obat dan makanan modern karena sifat fungsional dan

teknologinya. Ali Batu, et.al mengemukakan bahwa penggunaan gelatin di dunia telah berlangsung sejak zaman kuno dan terus mengalami peningkatan, bahkan tercatat telah diproduksi sekitar 326.000 ton pertahun di seluruh dunia, dimana di Turki konsumsi gelatin mencapai 5000 ton per tahun.

Masyarakat muslim menghadapi masalah ketika gelatin dianggap tidak memenuhi standar halal, bahkan di Indonesia produk terkait khususnya produk di bidang farmasi belum mendapatkan sertifikasi halal dari MUI. Hal ini menimbulkan kerisauan di masyarakat dalam penggunaan produk makanan, obat-obatan, dan alat kesehatan yang menggunakan gelatin. Tidak hanya umat Islam, faktanya penganut agama lain seperti Yahudi dan sebagian penganut Kristen juga risih dengan gelatin yang bersumber dari babi. Sumber alternatif bahan gelatin lain pun tidak menjamin kehalalan karena Islam mengatur sistem penyembelihan tersendiri untuk memastikan seekor hewan halal dikonsumsi, kecuali ikan. Gelatin merupakan item yang paling banyak dikaji dalam konteks kajian kehalalan produk, sehingga kajian terkait sesungguhnya sudah dilakukan oleh banyak peneliti sebelumnya. Kajian yang dimaksud antara lain oleh Ali Batu et. al (2015), Ahmad Mursyid (2013), Nurfarhana Hassan (2018), Hassan Ibrahim Abdullah Amqizal et. al (2017), Fajar Nugraha (2018), Mohammad Aizat Jamaluddin dan Che Wan Jasimah Wan Mohamed Radzi (2009), Sayyid Muhammad Ridwan bin Sayyid Yusuf, et.al. (2018).

Analisis kehalalan produk makanan dan obat sangat urgen sebagai panduan masyarakat muslim dalam konsumsi kesehariannya. Fikih Islam sebagai disiplin keilmuan yang menjadi tolok ukur dalam standar halal-haram mesti dilakukan analisis dalam merespon berbagai

problem produk makanan dan obatan kontemporer dan memberikan solusi bagi umat. Problem kontemporer, termasuk produk obat dan makanan modern memang seringkali terlihat melampaui kaidah fikih klasik. Kaidah-kaidah yang dicetuskan ulama terdahulu sebagai ijtihad di masanya, membutuhkan ijtihad baru untuk merelevansikannya dengan kasus-kasus terbaru, seperti produksi gelatin yang belum dijelaskan secara spesifik oleh ulama klasik.

Kajian ini membahas prinsip halal dalam kaitannya dengan gelatin sebagai bahan penting dalam berbagai produk obat dan makanan industri modern yang seringkali tidak dapat dipertemukan. Gelatin yang dipersepsikan mengandung bahan haram serta melalui proses yang melibatkan benda najis dianalisis dengan kaidah fikih yang relevan secara komprehensif, baik dari segi input maupun proses produksi gelatin dan menyimpulkan hukum yang berlaku atasnya. Kajian ini diharapkan memberi solusi atas problematika penggunaan gelatin sekaligus alternatif halal terkait gelatin, sekaligus menjadi rujukan pelaku industry obat dan makanan dalam melakukan produksi yang terjamin kehalalannya sehingga tidak merugikan konsumen umat Islam.

Sejumlah penelitian terkait pernah dilakukan oleh peneliti terdahulu. Ali Batu et. al. misalnya, menjelaskan gelatin dan sisi keharamannya, aplikasinya dalam sejumlah industri dan impactnya terhadap umat Islam, dan potensi alternatif sebagai solusinya. Pengkaji lain adalah Ahmad Mursyidi yang menganalisa kehalalan produk dengan pendekatan analisis kimia. Ia menekankan penggunaan analisis kimia untuk mengidentifikasi zat haram dalam produk, meski ia mengakui keterbatasannya yang tidak mampu mengidentifikasi hal haram terkait sistem penyembelihan. Analisis kehalalan gelatin komersial juga pernah

dilakukan Hassan Ibrahim Abdullah Amqizal et. al dengan identifikasi kandungan DNA porcine menggunakan species-specific Polymerase Chain Reaction (PCR) assay. Sementara itu, Nurfarhana Hassan melakukan identifikasi kandungan gelatin dengan FTIR spectroscopy (chemical method) dan PCA (chemometric method). Semua kajian di atas tidak menggunakan pendekatan analisa fikih untuk mengidentifikasi input dan proses gelatin.

Kajian yang menggunakan analisa fikih pernah dilakukan Wahyu Fajar Nugraha dengan pendekatan *istihālah* sebagai argumentasi hilangnya unsur babi melalui proses akhirnya yang didukung dengan argumentasi darurat. Selain itu, Mohammad Aizat Jamaluddin dan Che Wan Jasimah Wan Mohamed Radzi juga menjelaskan tentang *istihālah* dengan pendekatan Islam dan sains modern. *Istihālah* menurutnya terbagi menjadi *istihālah ṣaḥīḥah* dan ada *istihālah fāsidah*. Hasil penelitiannya atas aplikasi *istihālah* terhadap sejumlah produk makanan menyimpulkan bahwa *istihālah* relevan digunakan sebagai solusi alternatif menghadapi isu kehalalan produk makanan. Dalam kajiannya yang lain, Mohammad Aizat Jamaluddin, et.al. (2012) khusus menyorot gelatin dan alcohol dengan pendekatan *istihālah* dan ia menyimpulkan bahwa *istihālah* tidak berlaku pada gelatin sementara pada perubahan anggur menjadi cuka *istihālah* dapat diberlakukan.

Kajian lain yang cukup komprehensif menganalisa gelatin dan alcohol menggunakan pendekatan kaidah *istihālah* dan *istihlāk* ditulis oleh Sayyid Muhammad Ridwan bin Sayyid Yusuf, et.al. (2018). Kajian tersebut memaparkan pandangan ulama-ulama fikih klasik dan kontemporer terkait kedua kaidah *istihālah* dan *istihlāk* terhadap gelatin dan alcohol, tetapi tidak membahas secara saintifik detail input dan

proses gelatin melainkan hanya memaparkan secara umum bahwa gelatin ada yang mengandung babi dan atau najis.

Meski telah banyak kajian sebelumnya, kajian ini berbeda dengan kajian terdahulu karena lebih fokus dan komprehensif serta secara sistematis mengkaji tahapan proses produksi gelatin dan mengintegrasikan dengan kaidah-kaidah fikih yang relevan, mulai dari *tahārah, istiḥālah, istiḥlāk*, sampai kepada kaidah *ḍarūrat*.

Kajian ini bersifat deskriptif-kualitatif dengan pendekatan interdisipliner yaitu ilmu sains dan fikih Islam, dengan mengidentifikasi produk gelatin dari rincian proses produksinya, mencermati aspek keharamannya dan disorot dengan pendekatan fikih Islam. Hasil kajian ini memberikan gambaran komprehensif dan solusi atas kesimpangsiuran status produk gelatin yang sudah banyak dikonsumsi dan digunakan masyarakat bahkan akan terus dikembangkan. Oleh karena itu, kajian ini juga menjadi acuan dalam menyikapi aspek hukum dari gelatin sekaligus panduan bagi pelaku industri produk-produk obat dan makanan untuk mencegah pro-kontra sehingga kemanfaatan produk dapat dimaksimalkan seiring ketenangan masyarakat dalam menggunakannya.

2. Prinsip Dasar Analisis Kehalalan

Prinsip dasar analisis halal yang relevan dengan produk industri obat dan makanan kontemporer adalah berdasarkan kaidah ushul *“hukum asal dari segala benda adalah boleh, selama tidak ada dalil yang mengharamkan”*. Kaidah ini pada dasarnya merujuk pada sejumlah hadis Nabi saw. yang menyatakan bahwa Allah telah menyatakan hal yang diharamkan dan yang diperbolehkan, namun Allah mendiamkan sejumlah hal yang dengan demikian tidak perlu dipertanyakan lagi karena itu

bagian dari kemurahan dan dispensasi Allah, bukan berarti Allah lalai akan hal tersebut.

Dalam konteks kontemporer, ada banyak produk baru yang secara eksplisit tidak ditemukan petunjuk syar'i tentang keharamannya atau tidak ada petunjuk adanya kandungan yang berbahaya atau diharamkan, maka dikembalikan kepada hukum asal kebolehnya. Hukum tersebut tidak berubah hanya karena keraguan atau basis informasi yang tidak kuat. Oleh karena itu, salah satu standar penetapan kehalalan suatu benda didasarkan pada 'tidak mengandung' atau 'terkontaminasi' oleh bahan yang haram.

Benda-benda yang memiliki status haram dalam Islam adalah babi, bangkai, darah, hewan bertaji/berkuku tajam, sembelihan atas nama selain Allah, kulit dan tulang manusia, dan khamr.

3. Keharaman Babi

Keharaman babi berdasarkan beberapa ayat al-Qur'an yaitu: QS al-Baqarah/2: 173, QS al-Mā'idah/5: 3, QS al-An'ām/6: 145, dan QS al-Nahl/16: 115.

QS al-Baqarah/2: 173:

إِنَّمَا حَرَّمَ عَلَيْكُمُ الْمَيْتَةَ وَالدَّمَ وَلَحْمَ الْخِنزِيرِ وَمَا أُهْلَ بِهِ لِغَيْرِ اللَّهِ فَمَنْ اضْطُرَّ غَيْرَ بَاغٍ وَلَا عَادٍ فَلَا إِثْمَ عَلَيْهِ إِنَّ اللَّهَ غَفُورٌ رَحِيمٌ

Terjemahnya:

Sesungguhnya Allah hanya mengharamkan bagimu bangkai, darah, daging babi, dan binatang yang (ketika disembelih) disebut (nama) selain Allah. Tetapi barangsiapa dalam keadaan terpaksa

(memakannya) sedang dia tidak menginginkannya dan tidak (pula) melampaui batas, maka tidak ada dosa baginya. Sesungguhnya Allah Maha Pengampun lagi Maha Penyayang.

QS al-Mā'idah/5: 3:

حُرِّمَتْ عَلَيْكُمُ الْمَيْتَةُ وَالِدَمُّ وَالْحُمُّ الْخِنْزِيرِ وَمَا أُهِلَّ لِغَيْرِ اللَّهِ بِهِ وَالْمُنْخَفَقَةُ وَالْمَوْفُوذَةُ وَالْمُتَرَدِّيَةُ
وَالنَّطِيحَةُ وَمَا أَكَلَ السَّبْعُ إِلَّا مَا ذَكَّيْتُمْ وَمَا ذُبِحَ عَلَى النُّصُبِ وَأَنْ تَسْتَقْسِمُوا بِالْأَزْلَامِ ۚ ذَلِكُمْ فِسْقٌ ۗ
الْيَوْمَ يَبْسُ الَّذِينَ كَفَرُوا مِنْ دِينِكُمْ فَلَا تَحْشَوْهُمْ وَاخْشَوْنِ ۗ الْيَوْمَ أَكْمَلْتُ لَكُمْ دِينَكُمْ وَأَتَمَمْتُ عَلَيْكُمْ
نِعْمَتِي وَرَضِيْتُ لَكُمْ الْإِسْلَامَ دِينًا ۗ فَمَنْ اضْطُرَّ فِي مَخْمَصَةٍ غَيْرِ مُتَجَانِفٍ لِإِثْمٍ ۗ فَإِنَّ اللَّهَ غَفُورٌ
رَحِيمٌ

Terjemahnya:

Diharamkan bagimu (memakan) bangkai, darah, daging babi, (daging hewan) yang disembelih atas nama selain Allah, yang tercekik, yang terpukul, yang jatuh, yang ditanduk, dan diterkam binatang buas, kecuali yang sempat kamu menyembelinya, dan (diharamkan bagimu) yang disembelih untuk berhala. Dan (diharamkan juga) mengundi nasib dengan anak panah, (mengundi nasib dengan anak panah itu) adalah kefasikan. Pada hari ini orang-orang kafir telah putus asa untuk (mengalahkan) agamamu, sebab itu janganlah kamu takut kepada mereka dan takutlah kepada-Ku. Pada hari ini telah Kusempurnakan untuk kamu agamamu, dan telah Kucukupkan kepadamu nikmat-Ku, dan telah Ku-ridhai Islam itu jadi agama bagimu. Maka barang siapa terpaksa karena kelaparan tanpa sengaja berbuat dosa, sesungguhnya Allah Maha Pengampun lagi Maha Penyayang.

QS al-An‘ām/6: 145:

قُلْ لَا أُجِدُ فِي مَا أُوحِيَ إِلَيَّ مُحَرَّمًا عَلَىٰ طَاعِمٍ يَطْعَمُهُ إِلَّا أَنْ يَكُونَ مَيْتَةً أَوْ دَمًا مَسْفُوحًا أَوْ لَحْمَ خِنزِيرٍ فَإِنَّهُ رِجْسٌ أَوْ فِسْقًا أُهِلَّ لِغَيْرِ اللَّهِ بِهِ فَمَنْ اضْطُرَّ غَيْرَ بَاغٍ وَلَا عَادٍ فَإِنَّ رَبَّكَ غَفُورٌ رَحِيمٌ

Terjemahnya:

Katakanlah: "Tiadalah aku peroleh dalam wahyu yang diwahyukan kepadaku, sesuatu yang diharamkan bagi orang yang hendak memakannya, kecuali kalau makanan itu bangkai, atau darah yang mengalir atau daging babi—karena sesungguhnya semua itu kotor—atau binatang yang disembelih atas nama selain Allah. Barangsiapa yang dalam keadaan terpaksa, sedang dia tidak menginginkannya dan tidak (pula) melampaui batas, maka sesungguhnya Tuhanmu Maha Pengampun lagi Maha Penyayang"

QS al-Naḥl/16: 115:

إِنَّمَا حَرَّمَ عَلَيْكُمُ الْمَيْتَةَ وَالدَّمَ وَلَحْمَ الْخِنزِيرِ وَمَا أُهِلَّ لِغَيْرِ اللَّهِ بِهِ فَمَنْ اضْطُرَّ غَيْرَ بَاغٍ وَلَا عَادٍ فَإِنَّ اللَّهَ غَفُورٌ رَحِيمٌ

Terjemahnya:

Sesungguhnya Allah hanya mengharamkan atasmu (memakan) bangkai, darah, daging babi dan apa yang disembelih dengan menyebut nama selain Allah; tetapi barangsiapa yang terpaksa memakannya dengan tidak menganiaya dan tidak pula melampaui batas, maka sesungguhnya Allah Maha Pengampun lagi Maha Penyayang.

Secara tekstual, ayat-ayat tersebut mengharamkan daging babi, namun mewakili keharaman lemaknya bahkan seluruh bagian tubuhnya. Ibn Ḥazm menyatakan bahwa ulama sepakat keharaman babi baik jantan maupun betina, haram dagingnya, otaknya, syarafnya, tulang rawannya, ususnya, kulitnya, dan seluruh anggota tubuhnya.

Hadis Nabi saw. juga turut menegaskan keharaman pemanfaatan babi pada konteks non-konsumsi, misalnya riwayat Imam Muslim dari Jābir bin ‘Abdullah:

إِنَّ اللَّهَ وَرَسُولَهُ حَرَّمَ بَيْعَ الْخَمْرِ، وَالْمَيْتَةِ، وَالْجَنْزِيرِ، وَالْأَصْنَامِ»، فَقِيلَ: يَا رَسُولَ اللَّهِ، أَرَأَيْتَ شُحُومَ الْمَيْتَةِ، فَإِنَّهُ يُطْلَى بِهَا السُّفُنُ، وَيُدْهَنُ بِهَا الْجُلُودُ، وَيَسْتَصْبِغُ بِهَا النَّاسُ، فَقَالَ: «لَا، هُوَ حَرَامٌ»، ثُمَّ قَالَ رَسُولُ اللَّهِ صَلَّى اللَّهُ عَلَيْهِ وَسَلَّمَ عِنْدَ ذَلِكَ: قَاتِلِ اللَّهُ الْيَهُودَ، إِنَّ اللَّهَ عَزَّ وَجَلَّ لَمَّا حَرَّمَ عَلَيْهِمْ شُحُومَهَا أَجْمَلُوهَا، ثُمَّ بَاعُوه فَأَكَلُوا نَمَنَهُ

Artinya:

"Sesungguhnya Allah dan Rasul-Nya telah melarang jual beli khamar, bangkai, daging babi serta jual beli arca." Ada seseorang yang bertanya, "Wahai Rasulullah, bagaimana pendapat anda dengan minyak (lemak) yang terdapat dalam bangkai? Sebab lemak tersebut bisa digunakan untuk melumasi perahu, untuk meminyaki kulit dan menyalakan lampu?" Lalu beliau bersabda: "Tidak boleh, hal itu tetaplah haram." Kemudian Rasulullah saw. melanjutkan sabdanya: "Semoga Allah melaknat orang-orang Yahudi, ketika Allah mengharamkan lemak bangkai, ternyata mereka tetap mengolahnya juga, kemudian mereka menjualnya dan hasil penjualannya mereka makan."

Kejelasan dan ketegasan dalil dalam mengharamkan babi menjadi alasan consensus umat Islam dalam mengharamkan babi. Namun dari segi kenajisannya, ulama berbeda pendapat. Mayoritas ulama dari kalangan Ḥanafī, Syāfi‘ī, dan Ḥanbalī, menyatakan bahwa babi hukumnya najis. Sementara dari kalangan Mālikī terdapat dua pandangan yaitu Imam al-Qarāfi yang menilainya suci, sedangkan Imam Ibn ‘Abd al-Barr menilainya najis.

Unsur babi yang sering digunakan dalam berbagai produk makanan dan industry modern lainnya adalah lemak (*lard*). Lemak babi banyak digunakan dalam membuat kue panggang yang dikenal dengan *shortening*. *Shortening* adalah lemak padat yang mempunyai sifat plastis dan kestabilan tertentu, biasanya berwarna putih sehingga disebut margarine putih. *Shortening* berfungsi untuk memperbaiki tekstur, cita rasa, struktur, keempukan, serta memperbesar volume kue dan roti.

4. ***Keharaman Bangkai***

Bangkai adalah hewan yang mati dengan sendirinya, bukan karena disembelih atau diburu oleh manusia, sehingga tidak mati dengan cara *syar‘i*. Dasar pengharaman bangkai adalah ayat-ayat yang sama dengan pengharaman babi yaitu QS al-Baqarah/2: 173, QS al-Mā'idah/5: 3, QS al-An‘ām/6: 145, dan QS al-Naḥl/16: 115 di atas. Ayat-ayat tersebut ditegaskan dalam hadis Nabi saw. misalnya melalui hadis riwayat Imam Muslim dari Jābir bin ‘Abdullah:

حَدَّثَنَا فُتَيْبَةُ بْنُ سَعِيدٍ، حَدَّثَنَا لَيْثٌ، عَنْ يَزِيدَ بْنِ أَبِي حَبِيبٍ، عَنْ عَطَاءِ بْنِ أَبِي رَبَاحٍ، عَنْ جَابِرِ بْنِ عَبْدِ اللَّهِ، أَنَّهُ سَمِعَ رَسُولَ اللَّهِ صَلَّى اللَّهُ عَلَيْهِ وَسَلَّمَ يَقُولُ عَامَ الْفَتْحِ وَهُوَ بِمَكَّةَ: «إِنَّ اللَّهَ وَرَسُولَهُ حَرَّمَ بَيْعَ الْخَمْرِ، وَالْمَيْتَةِ، وَالْحَنْزِيرِ، وَالْأَصْنَامِ»، فَقِيلَ: يَا رَسُولَ اللَّهِ، أَرَأَيْتَ شُحُومَ الْمَيْتَةِ، فَإِنَّهُ

يُطْلَى بِهَا السُّفْنُ، وَيُدْهَنُ بِهَا الْجُلُودُ، وَيَسْتَصْبِحُ بِهَا النَّاسُ، فَقَالَ: «لَا، هُوَ حَرَامٌ»، ثُمَّ قَالَ رَسُولُ اللَّهِ صَلَّى اللَّهُ عَلَيْهِ وَسَلَّمَ عِنْدَ ذَلِكَ: «قَاتِلَ اللَّهُ الْيَهُودَ، إِنَّ اللَّهَ عَزَّ وَجَلَّ لَمَّا حَرَّمَ عَلَيْهِمْ شُحُومَهَا أَجْمَلُوهَا، ثُمَّ بَاعُوهَا فَأَكَلُوهَا تَمَنَّهُ»

Artinya:

Telah menceritakan kepada kami Qutaibah bin Sa'īd telah menceritakan kepada kami Laīs dari Yazīd bin Abū Ḥabīb dari 'Aṭā bin Abū Rabāḥ dari Jābir bin Abdullah, bahwa dia mendengar Rasulullah saw. bersabda ketika penaklukan kota Makkah: "Sesungguhnya Allah dan Rasul-Nya telah melarang jual beli khamar, bangkai, daging babi serta jual beli arca." Ada seseorang yang bertanya, "Wahai Rasulullah, bagaimana pendapat anda dengan minyak (lemak) yang terdapat dalam bangkai? Sebab lemak tersebut bisa digunakan untuk melumasi perahu, untuk meminyaki kulit dan menyalakan lampu?" Lalu beliau bersabda: "Tidak boleh, hal itu tetaplah haram." Kemudian Rasulullah saw melanjutkan sabdanya: "Semoga Allah melaknat orang-orang Yahudi, ketika Allah 'azza wajalla mengharamkan lemak bangkai, ternyata mereka tetap mengolahnya juga, kemudian mereka menjualnya dan hasil penjualannya mereka makan"

Hanya saja terdapat pengecualian terhadap pada dua bangkai hewan yaitu bangkai belalang dan bangkai laut, berdasarkan hadis sahih yang diriwayatkan Ibn Mājah dan Ahmad dari Ibnu 'Umar:

حَدَّثَنَا أَبُو مُصْعَبٍ قَالَ: حَدَّثَنَا عَبْدُ الرَّحْمَنِ بْنُ زَيْدِ بْنِ أَسْلَمَ، عَنْ أَبِيهِ، عَنْ عَبْدِ اللَّهِ بْنِ عُمَرَ، أَنَّ رَسُولَ اللَّهِ صَلَّى اللَّهُ عَلَيْهِ وَسَلَّمَ قَالَ: " أَجَلْتُ لَنَا مَيْتَتَانِ: الْحُوتُ، وَالْجَرَادُ "

Artinya:

Telah memberitakan kepada kami Abū Muṣ‘ab telah memberitakan kepada kami ‘Abd al-Raḥmān bin Zaid bin Aslam dari Ayahnya dari Abdullah bin ‘Umar, bahwa Rasulullah saw. bersabda: "Telah dihalalkan bagi kita dua jenis bangkai; bangkai ikan paus dan belalang."

Al-Qarḍāwī mengemukakan bahwa lima kriteria kematian hewan dalam QS al-Mā'idah/5: 3 adalah rincian dari jenis bangkai yaitu *al-munḥaniqah* (tercekik), *al-mauqūzah* (dipukul), *al-mutaraddiyah* (jatuh), *al-naṭīḥah* (ditanduk), dan *mā akala al-sabu'u* (diterkam binatang buas).

Keharaman bangkai sama statusnya dengan keharaman hewan yang disembelih tanpa menyebut nama Allah, sebagaimana ditegaskan QS al-An‘ām/6: 121. Dalam menanggapi ayat tersebut, ulama tafsir berbeda pendapat tentang hukum penyebutan nama Allah dalam penyembelihan. Sebagian ulama mengikuti riwayat Ibn ‘Umar, Nāfi‘, dan ‘Āmir al-Sya‘bī yang berpendapat bahwa penyebutan nama Allah itu wajib dan menjadi syarat keabsahan penyembelihan, sehingga tidak sah jika ditinggalkan baik karena lupa ataupun sengaja. Pendapat lainnya dari Imam Malik dan Ahmad adalah bahwa jika sengaja tidak menyebut nama Allah maka hukumnya haram, namun jika lupa maka tetap halal dikonsumsi. Sementara al-Syāfi‘ī berpendapat bahwa penyebutan nama Allah hanyalah sunnah, karena ia mengaitkannya dengan QS al-An‘ām/6: 145, sehingga maksud ayat itu bukan fokus pada penyebutan nama Allah tetapi pada tujuan penyembelihan yang bukan atas nama Allah. Pendapat ini juga berdasar pada hadis riwayat Ibn ‘Abbās bahwa Nabi menyembelih orang muslim boleh dimakan meski tidak menyebut nama Allah. Dan juga pada riwayat Aisyah bahwa satu kaum bertanya

kepada Nabi atas status daging yang dibawa oleh orang yang tidak diketahui apakah menyebut nama Allah atau tidak dalam penyembelihannya, Nabi membolehkan mereka makan dengan terlebih dahulu membaca basmalah.

Hewan yang disembelih selain karena Allah diharamkan berdasarkan beberapa ayat yaitu QS al-Baqarah/2: 173, QS al-Mā'idah/5: 3, dan QS al-An'ām/6: 145. Dalam ketiga ayat tersebut disebutkan frase *wa mā uhillā bihī* berasal dari kata *ihlāl* yaitu suara keras/teriakan orang Jahiliah ketika menyebut tuhaninya dalam praktik penyembelihan hewan yang mereka tujukan kepada sembahannya.

Penyembelihan atas nama selain Allah mutlak diharamkan, di lain sisi penyembelihan tanpa menyebutkan nama Allah diperselisihkan ulama statusnya. Namun, pendekatan intertekstual terhadap keduanya menunjukkan keterkaitan keduanya. Bahwa penyebutan nama Allah dalam penyembelihan adalah salah satu indikator penyembelihan atas nama Allah, meski penyembelihan tanpa penyebutan nama Allah tidak otomatis penyembelihan tersebut bukan atas nama Allah. Indikator yang paling memungkinkan dijadikan landasan utama adalah status orang yang menyembelih yaitu muslim atau non-muslim. Meskipun ada kemungkinan orang muslim untuk menyembelih untuk tujuan selain Allah, namun tekstualitas hadis Nabi menyatakan bahwa mengetahui kemusliman seseorang cukup sebagai indikator dasar jika tidak mengetahui pasti siapa dan untuk apa ia melakukan penyembelihan.

Darah

Ibn al-'Arabi (1076-1148 M) menegaskan bahwa ulama sepakat tentang keharaman dan kenajisan darah sehingga tidak boleh dikonsumsi ataupun dimanfaatkan. Keharaman darah berdasar pada QS al-

Baqarah/2: 173 dan QS al-Mā'idah/5: 3. Darah yang diharamkan adalah *al-dam al-masfūh* (darah mengalir), sebagaimana *ditaqyid* (dibatasi) oleh ayat 3 al-Mā'idah. Ulama tafsir menyatakan bahwa seandainya tidak ada pembatasan *daman masfūhan* pada ayat tersebut maka akan diharamkanlah semua jenis darah secara mutlak, sehingga manusia akan sangat kesulitan dalam menelusuri dan membersihkan darah yang menyatu dengan daging.

Penegasan tentang *taqyid* terhadap kemutlakan darah juga ditegaskan oleh Nabi saw. Hadis sahih yang diriwayatkan Ibn Mājah dari Ibnu 'Umar menjelaskan bahwa darah berupa hati dan limpa adalah dua darah yang dihalalkan:

حَدَّثَنَا أَبُو مُصْعَبٍ قَالَ: حَدَّثَنَا عَبْدُ الرَّحْمَنِ بْنُ زَيْدِ بْنِ أَسْلَمَ، عَنْ أَبِيهِ، عَنْ عَبْدِ اللَّهِ بْنِ عُمَرَ، أَنَّ رَسُولَ اللَّهِ صَلَّى اللَّهُ عَلَيْهِ وَسَلَّمَ قَالَ: «أُجِلَّتْ لَكُمْ مَيِّتَانِ وَدَمَانِ، فَأَمَّا الْمَيِّتَانِ، فَالْحَوْتُ وَالْجَرَادُ، وَأَمَّا الدَّمَانِ، فَالْكَبِدُ وَالطَّحَالُ»

Artinya:

Telah menceritakan kepada kami Abū Muṣ'ab telah menceritakan kepada kami 'Abd al-Raḥmān bin Zaid bin Aslam dari Ayahnya dari Abdullah bin 'Umar, bahwa Rasulullah saw. bersabda: "Telah dihalalkan buat kalian dua jenis bangkai dan dua jenis darah, dua jenis bangkai adalah; bangkai ikan paus dan bangkai belalang, sedangkan dua jenis darah adalah darah hati dan limpa."

Berdasarkan hadis ini, darah yang tidak mengalir seperti hati, limpa, dan darah yang tersisa di urat daging statusnya halal. Dengan demikian, syarat keharaman darah adalah menyendirinya dari daging. Jika menyatu dengan daging maka boleh dikonsumsi karena sulit

memisahkannya. Darah yang mengalir dari hewan yang disembelih atau darah dari hewan yang masih hidup mutlak haram, termasuk darah dari hewan yang hukumnya haram dikonsumsi juga otomatis haram baik disembelih atau tidak, baik sedikit maupun banyak.

5. *Keharaman Hewan Bertaji atau Bertaring*

Terkait dengan hewan buas, Nabi saw. menjelaskan dalam sebuah hadis riwayat al-Turmuzi dari Abū Hurairah dan Abū Salamah bahwa pada perang Khaibar, Rasulullah saw. mengharamkan setiap hewan buas dan hewan yang dijadikan sasaran tembakan serta keledai yang jinak.

حَدَّثَنَا مُحَمَّدُ بْنُ يَحْيَى، وَعَبْدُ الرَّحْمَنِ بْنُ وَاجِدٍ، قَالُوا: حَدَّثَنَا أَبُو عَاصِمٍ، عَنْ وَهْبِ بْنِ خَالِدٍ، قَالَ: حَدَّثَنِي أُمُّ حَبِيبَةَ بِنْتُ الْعِرْبَاضِ وَهُوَ ابْنُ سَارِيَةَ، عَنْ أَبِيهَا، أَنَّ رَسُولَ اللَّهِ صَلَّى اللَّهُ عَلَيْهِ وَسَلَّمَ نَهَى يَوْمَ خَيْبَرَ عَنْ لُحُومِ كُلِّ ذِي نَابٍ مِنَ السَّبْعِ، وَعَنْ كُلِّ ذِي مَخْلَبٍ مِنَ الطَّيْرِ، وَعَنْ لُحُومِ الْحُمُرِ الْأَهْلِيَّةِ، وَعَنْ الْمُجْتَمَةِ، وَعَنِ الْخَلِيسَةِ، وَأَنْ تُوطَأَ الْحَبَالَى حَتَّى يَضَعَنَّ مَا فِي بَطُونِهِنَّ قَالَ مُحَمَّدُ بْنُ يَحْيَى: سَأَلَ أَبُو عَاصِمٍ عَنِ الْمُجْتَمَةِ، قَالَ: أَنْ يُنْصَبَ الطَّيْرُ أَوْ الشَّيْءُ فَيُرْمَى، وَسُئِلَ عَنِ الْخَلِيسَةِ، فَقَالَ: الدَّنْبُ أَوْ السَّبْعُ يُدْرِكُهُ الرَّجُلُ فَيَأْخُذُهُ مِنْهُ فَيَمُوتُ فِي يَدِهِ قَبْلَ أَنْ يُدَكِّيَهَا

Artinya:

Telah menceritakan kepada kami Muhammad bin Yahyā dan yang lainnya mereka berkata; Rasulullah saw. Abū ‘Āṣim dari Wahb Abū Khālid ia berkata; Telah menceritakan kepadaku Ummu Habibah bintu al-‘Irbād, ia adalah Ibnu Sariyah dari ayahnya bahwa pada hari Khaibar Rasulullah saw melarang daging setiap binatang buas yang bertaring, setiap burung yang memiliki cakar, daging keledai jinak, hewan sebagai sasaran tembak dan hewan dari gigitan binatang buas. Beliau juga melarang menggauli wanita hamil hingga melahirkan apa yang ada

diperutnya. Muhammad bin Yaḥyā al-Quṭa‘ī berkata; Abū ‘Āṣim ditanya tentang *mujassamah*, ia menjawab; Burung atau hewan yang dijadikan undian lalu dilempari (agar mati tidak disembelih). Ia juga ditanya tentang *khalisah*, ia menjawab; Serigala atau binatang buas yang ditangkap oleh seseorang, ia mengambil hewan yang ditangkapnya lalu mati ditangannya sebelum disembelih.

Dalam hadis lain yang diriwayatkan al-Bukhārī dan Muslim dari Abū Sa‘labah disebutkan larangan memakan hewan bertaring yang buas seperti berikut:

حَدَّثَنِي عَبْدُ اللَّهِ بْنُ مُحَمَّدٍ، حَدَّثَنَا سُفْيَانُ، عَنِ الزُّهْرِيِّ، عَنِ أَبِي إِدْرِيسَ الْخَوْلَانِيِّ، عَنِ أَبِي تَعْلَبَةَ الْخُسَيْبِيِّ رَضِيَ اللَّهُ عَنْهُ قَالَ: «نَهَى النَّبِيُّ صَلَّى اللَّهُ عَلَيْهِ وَسَلَّمَ عَنْ أَكْلِ كُلِّ ذِي نَابٍ مِنَ السَّبْعِ» قَالَ الزُّهْرِيُّ: وَلَمْ أَسْمَعْهُ حَتَّى أَتَيْتُ الشَّامَ وَزَادَ اللَّيْثُ، قَالَ: حَدَّثَنِي يُونُسُ، عَنِ ابْنِ شِهَابٍ، قَالَ: وَسَأَلْتُهُ هَلْ تَتَوَضَّأُ أَوْ تَشْرَبُ الْبَيَانَ الْأَثْنُ، أَوْ مَرَارَةَ السَّبْعِ، أَوْ أَبْوَالَ الْإِبِلِ؟ قَالَ: قَدْ كَانَ الْمُسْلِمُونَ يَتَدَاوُونَ بِهَا، فَلَا يَرُونَ بِذَلِكَ بَأْسًا، فَأَمَّا الْبَيَانُ الْأَثْنُ: فَقَدْ بَلَّغْنَا أَنَّ رَسُولَ اللَّهِ صَلَّى اللَّهُ عَلَيْهِ وَسَلَّمَ نَهَى عَنْ لُحُومِهَا، وَلَمْ يَبْلُغْنَا عَنْ الْبَيَانِهَا أَمْرٌ وَلَا نَهْيٌ، وَأَمَّا مَرَارَةُ السَّبْعِ: قَالَ ابْنُ شِهَابٍ: أَخْبَرَنِي أَبُو إِدْرِيسَ الْخَوْلَانِيُّ، أَنَّ أَبَا تَعْلَبَةَ الْخُسَيْبِيِّ، أَخْبَرَهُ: «أَنَّ رَسُولَ اللَّهِ صَلَّى اللَّهُ عَلَيْهِ وَسَلَّمَ نَهَى عَنْ أَكْلِ كُلِّ ذِي نَابٍ مِنَ السَّبْعِ»

Artinya:

Telah menceritakan kepadaku Abdullah bin Muhammad telah menceritakan kepada kami Sufyān dari al-Zuhrī dari Abū Idrīs al-Khaulānī dari Abū Sa‘labah al-Khusyāni ra. dia berkata; Nabi Shallallahu 'alai wa sallam melarang makan setiap binatang buas yang bertaring." Al-Zuhrī mengatakan; "Aku belum mendengar hadis tersebut hingga aku tiba di Syam, Al-Lais menambahkan, katanya; telah menceritakan kepadaku Yūnus dari Ibnu Syihāb perawi berkata; lalu aku

bertanya kepada Ibnu Syihāb; "Apakah kita harus berwudhu atau bolehkah kita meminum susu keledai betina atau memakan empedu binatang buas atau meminum kencing unta?" dia menjawab; "Orang-orang muslim banyak yang menjadikannya obat, dan mereka menganggap hal itu tidak mengapa, adapun susu keledai, maka telah sampai kepada kami bahwa Rasulullah saw. melarang memakan dagingnya sementara belum sampai kepada kami tentang larangan dan perintah meminum susunya, sedangkan empedu binatang buas. Ibnu Syihāb mengatakan; telah mengabarkan kepadaku Abū Idrīs al-Khawlānī bahwa Abu Ša‘labah al-Khusani telah mengabarkan kepadanya bahwa Rasulullah saw. melarang makan setiap binatang buas yang bertaring."

Dalam riwayat Imam Muslim juga dijelaskan tentang keharaman burung yang bercakar tajam:

وَحَدَّثَنِي زُهَيْرُ بْنُ حَرْبٍ، حَدَّثَنَا عَبْدُ الرَّحْمَنِ يَعْنِي ابْنَ مَهْدِيٍّ، عَنْ مَالِكٍ، عَنْ إِسْمَاعِيلَ بْنِ أَبِي حَكِيمٍ، عَنْ عَبِيدَةَ بْنِ سُهَيْبَانَ، عَنْ أَبِي هُرَيْرَةَ، عَنِ النَّبِيِّ صَلَّى اللَّهُ عَلَيْهِ وَسَلَّمَ قَالَ: «كُلُّ ذِي نَابٍ مِنَ السَّبَاعِ فَأَكْلُهُ حَرَامٌ»

Artinya:

Dan telah menceritakan kepadaku Zuhair bin Ḥarb telah menceritakan kepada kami ‘Abd al-Raḥmān—yaitu Ibnu Mahdi—dari Mālik dari Ismā‘īl bin Abū Ḥākīm dari ‘Abīdah bin Sufyān dari Abū Hurairah dari Nabi saw, beliau bersabda: "Setiap binatang buas yang bertaring, maka memakannya adalah haram."

Sejumlah tanda-tanda yang disebutkan dalam beberapa hadis di atas disimpulkan sebagai tanda dari binatang buas yang disepakat keharamannya.

6. *Keharaman Anggota Tubuh Manusia*

Memanfaatkan dan atau memperjual-belikan anggota tubuh manusia disepakati terlarang oleh ulama mazhab. Alasan pelarangannya bukan karena najis atau tidak suci, melainkan terkait etika dan penghargaan terhadap kemuliaan manusia, sehingga memperjualbelikannya dan memanfaatkannya dianggap meremehkan dan menghinakannya. Oleh karena itu, Komisi Fatwa MUI mengeluarkan fatwa tentang keharaman penggunaan rambut dan bulu manusia, serta produk olahannya untuk makanan dan obat-obatan.

7. *Keharaman Alkohol dan Khamr*

Keharaman *khamr* disepakati oleh ulama berdasarkan al-Qur'an dan hadis Nabi saw. Hanya saja, menganalogikan alkohol dengan *khamr* membutuhkan kajian tersendiri. Merujuk kepada definisi MUI, alkohol adalah hal yang berbeda dengan *khamr*. Alkohol adalah istilah senyawa organik apapun yang memiliki gugusan fungsional yang disebut gugus hidroksil (-OH) yang terikat pada atom karbon. Sementara *khamr* adalah setiap minuman yang memabukkan baik dari anggur atau yang lainnya, baik dimasak ataupun tidak, yang belakangan diistilahkan dengan minuman beralkohol.

Minuman beralkohol adalah minuman memabukkan yang salah satu kandungannya adalah etanol. Bahan ini merupakan salah satu senyawa golongan alkohol dengan dua atom karbon. Alkohol bisa saja

terdapat dalam banyak makanan dan minuman tetapi tidak mutlak disebut sebagai minuman beralkohol (memabukkan) jika alkoholnya bukan etanol. Komponen utama minuman beralkohol adalah etanol, tetapi etanol bukanlah satu-satunya komponen penyebab kemabukan yang bersifat toksik. Kadar etanol memabukkan yang terdapat dalam minuman/makanan tertentu adalah *'illat* yang menjadikan sesuatu disebut *khamr*.

Khamr hukumnya haram baik menimbulkan kemabukan atau tidak, karena *'illat* memabukkannya telah ada. Berbeda dengan alkohol yang tidak otomatis menjadi *khamr*. Hukum asal alkohol jika tak tercampur dengan zat lain adalah halal dan bisa berubah menjadi haram jika bercampur dengan minuman yang memabukkan. Dengan bercampur dan menjadi minuman beralkohol (memabukkan), maka yang dihukumi adalah minumannya bukan lagi alkoholnya. Tetapi jika digunakan bukan sebagai makanan, misalnya sebagai antiseptic seperti alkohol 70%, maka hukumnya boleh.

Tak bisa dipungkiri bahwa terjadi kontroversi di kalangan umat Islam dalam menanggapi alkohol dan *khamr*. Diantaranya ada yang membedakan *khamr* dengan alkohol dengan alasan bahwa unsur alkohol sesungguhnya terdapat dalam banyak makanan dan minuman yang terjadi secara alami dan tidak memabukkan, sehingga alkohol pada dasarnya tidak memabukkan pada kadar tertentu dan tidak disengaja memprosesnya menjadi memabukkan. Tetapi di sisi lain, ada yang tegas menyatakan bahwa etanol identic dengan *khamr* dan dengan demikian otomatis haram dan najis. Alasannya adalah bahwa penyebab utama memabukkannya minuman adalah alkohol sehingga alkohol adalah *khamr* itu sendiri.

8. Proses “Penthalalan”

Walaupun bahan dan proses gelatin sementara dianggap bermasalah kehalalannya karena, namun terdapat beberapa kaidah fikih yang relevan dijadikan sebagai pendekatan dalam mencermati proses pembuatan gelatin dalam kaitannya dengan analisis halal, yaitu *ṭahārah*, *istihlāk* dan *istihālah*.

Ṭahārah

Ṭahārah adalah proses penyucian badan *berhadās* atau sesuatu bernajis. Tujuannya adalah agar badan suci untuk beribadah dan sesuatu sah dalam penggunaannya secara syar‘i. Dalam Islam dikenal beragam metode *ṭahārah*, seperti mandi, berwudhu, istinja’, membasuh/mencuci, dan lain-lain. Medium *ṭahārah* (bersuci) beragam, berupa air, tanah, batu, kayu, dan benda-benda padat lainnya.

Penggunaan medium memiliki ketentuan tersendiri. Islam telah mengatur kriteria air suci dan mensucikan sebagai syarat air yang sah digunakan dalam *ṭahārah*. Syarat kualitas dan kuantitas air yang diatur dalam fikih Islam diklaim memenuhi standar air bersih dan juga perkiraan volume minimum air tergenang yang mampu mengatasi polusi, termasuk diperbolehkannya air mengalir meski volume kecil yang dianggap memenuhi aerasi untuk memenuhi reaksi oksidasi dan penguapan zat yang lebih volatil daripada air. Demikian pula tanah, yang secara kimia dianggap sebagai representasi senyawa aluminosilikat yang mampu air liur anjing dan mikroorganisme di dalamnya. Perpaduan tanah dan air dalam membersihkan najis anjing efektif karena menghasilkan suspensi tanah yang memperkuat sifat adsorben karena permukaannya jauh lebih luas.

Sejumlah studi pengembangan pembersih najis dalam sains modern seperti sabun yang diformulasi bersama tanah bentonite dan kaolin dianggap sebagai salah satu alternatif yang efektif, juga sabun cair bentonite dengan kombinasi minyak kelapa dan kelapa sawit. Saintis modern terus melakukan inovasi teknologi untuk menghadirkan alternatif *tahārah* yang lebih fleksibel dan tetap memenuhi substansi pembersihan najis.

9. *Istihalah*

Secara etimologi, kata *istihālāh* adalah bentuk *masdar* dari kata kerja *istahāla*, *yastahīlu*, *istihāla* yang semakna dengan kata *hāla*, *yaḥūlu*, *ḥaulan* yang bermakna ‘berpindah dari satu keadaan kepada keadaan yang lain, berubah, menjadi bengkok, atau menjadi mustahil.

Secara terminologi, *istihālah* menurut sejumlah ulama, misalnya al-Syanqīṭī sebagai adalah perubahan materi/benda najis menjadi suci baik karena pengaruh waktu maupun karena proses yang disengaja. Sedangkan al-Baijūrī dan Maḥmūd Ṣalahain, sebagai ‘perubahan suatu benda dari satu sifat (tabiat) ke sifat yang lain’.

Wahbah al-Zuhailī mengemukakan bahwa *istihālah* adalah perubahan substansi najis baik perubahan yang alami maupun melalui perantara manusia. Kasus yang dikemukakan adalah perubahan darah kijang menjadi parfum, *khamr* menjadi cuka baik alami maupun sintetis, bangkai menjadi garam, kotoran manusia menjadi abu, dan sebagainya. Secara umum, *istihālah* diartikan perubahan sesuatu bahan dengan bahan lain melalui proses pencampuran dan menghasilkan wujud baru yang berbeda dari segi fisik dan kandungan.

Dari sejumlah definisi yang dikemukakan ulama, tidak terdapat perbedaan signifikan dalam memaknai *istihālah* yaitu perubahan sifat suatu materi atau berganti wujud yang lain baik terjadi secara natural maupun melalui rekayasa. Dalam konteks modern, *istihālah* bisa saja dimaknai sebagai sebuah proses kimia dalam rangka mengubah suatu wujud benda kepada wujud yang lain seperti minyak menjadi sabun, dan proses sejenisnya. Oleh karena itu, *istihālah* sederhananya adalah proses perubahan materi dari segi zat dan sifat, sehingga dijadikan sebagai salah satu kaidah dari rangkaian pembersihan bahan makanan dan minuman dari materi dasarnya yang haram dan atau najis menjadi materi yang halal dan suci.

Proses *istihālah* dalam arti perubahan wujud dan sifat sebuah materi dapat terjadi dalam beberapa bentuk/proses, yaitu:

1. *Al-takhāllul wa al-takhlīl*, seperti perubahan *khamr* menjadi cuka, baik secara alami maupun rekayasa seperti mencampurkan zat lain ke dalamnya atau dengan memindahkannya dari tempat berteduh ke tempat yang terpapar sinar matahari.
2. *Al-Takāsur*, yaitu pencampuran benda najis dengan benda suci yang jumlahnya lebih banyak, sehingga dengan dominasi itu sifat najisnya menjadi hilang.
3. *Al-Ihrāq*, yaitu serupa dengan metode sebelumnya, hanya *al-ihrāq* lebih pada proses penghancuran, misalnya kotoran yang terbakar menjadi debu.
4. *Al-Dibāghah*, yaitu menghilangnya bau busuk dan kelembaban kulit binatang sehingga menjadi bersih dan

suci untuk digunakan sebagai selimut, pakaian, dan lain-lain.

5. *Al-Iktilāṭ bi al-arḍi wa al-Ta'rruḍ li al-'Awāmil al-Ṭabī'iyah*, yaitu bercampurnya sesuatu najis dengan tanah, sehingga berubah wujud menjadi debu atau tanah kering setelah jangka waktu tertentu, atau diserap oleh pohon atau tumbuhan lain karena proses alami seperti karena sinar matahari, guyuran hujan, atau terpaan angin, sehingga terjadi perubahan wujud.
6. *Al-'Amal al-Kīmiyā'i*, yaitu proses rekayasa dengan bantuan bahan kimia, seperti berubahnya minyak menjadi sabun, atau minyak dan lemak berubah menjadi asam lemak dan gliserin.
7. *Al-Istihlāk*, yaitu masuknya zat yang najis ke dalam benda yang suci sehingga melebur semua bagian dan unsur-unsurnya, misalnya jatuhnya babi atau anjing ke garam sehingga melebur menjadi garam (akan dijelaskan lebih lanjut pada bagian berikutnya).

Argumentasi yang digunakan sebagai dasar keabsahan *istihālah* dalam mengharamkan sesuatu yang awalnya haram adalah QS al-Nahl/16: 66 berikut:

وَإِنَّ لَكُمْ فِي الْأَنْعَامِ لَعِبْرَةً تَسْقِيكُمْ مِمَّا فِي بُطُونِهِ مِنْ بَيْنِ فَرْثٍ وَدَمٍ لَبْنَا خَالِصًا سَائِغًا لِلشَّارِبِينَ

Terjemahnya:

Dan sesungguhnya pada binatang ternak itu benar-benar terdapat pelajaran bagi kamu. Kami memberimu minum dari pada apa yang

berada dalam perutnya (berupa) susu yang bersih antara kotoran dan darah, yang mudah ditelan bagi orang-orang yang meminumnya.

Ayat ini menjelaskan tentang susu murni yang terdapat di antara dua benda najis yaitu kotoran dan darah. Dari sini dapat dipahami bahwa sesuatu yang suci bisa saja melalui proses pencampuran dengan sesuatu yang kotor karena telah melewati proses.

Dalam konteks hadis, dalil *istiḥālah* dapat ditemukan pada kasus penyamakan kulit bangkai, sebagaimana diriwayatkan Imam Muslim melalui Ibn ‘Abbās berikut:

حَدَّثَنَا زُهَيْرُ بْنُ حَرْبٍ، حَدَّثَنَا يَعْقُوبُ بْنُ إِبْرَاهِيمَ، حَدَّثَنَا أَبِي، عَنْ صَالِحٍ، قَالَ: حَدَّثَنِي ابْنُ شِهَابٍ، أَنَّ عُبَيْدَ اللَّهِ بْنَ عَبْدِ اللَّهِ، أَخْبَرَهُ: أَنَّ عَبْدَ اللَّهِ بْنَ عَبَّاسٍ رَضِيَ اللَّهُ عَنْهُمَا، أَخْبَرَهُ: أَنَّ رَسُولَ اللَّهِ صَلَّى اللَّهُ عَلَيْهِ وَسَلَّمَ مَرَّ بِشَاةٍ مَيْتَةٍ، فَقَالَ: «هَلَّا اسْتَمْتَعْتُمْ بِهَايَهَا؟» قَالُوا: إِنَّهَا مَيْتَةٌ، قَالَ: «إِنَّمَا حَرْمٌ أَكْلُهَا»

Artinya:

Telah menceritakan kepada kami Zuhair bin Ḥarb telah menceritakan kepada kami Ya‘qūb bin Ibrāhīm telah menceritakan kepada kami Bapakku dari Ṣālih berkata, telah menceritakan kepada saya Ibnu Syihab bahwa 'Ubaidullah bin Abdullah mengabarkan kepadanya bahwa Abdullah bin ‘Abbās ra. mengabarkan kepadanya bahwa Rasulullah shallallahu 'alaihi wasallam pernah berjalan melewati seekor kambing yang sudah jadi bangkai lalu bersabda: "Apakah kalian bersenang-senang dengan kulitnya (yang belum disamak) ini?" Mereka berkata: "Itu hanyalah bangkai!" Beliau bersabda: "Sesungguhnya yang diharamkan adalah jika memakannya".

Hadis ini menjelaskan bahwa proses penyamakan dianggap sebagai proses *istihālah* karena adanya substansi penyucian kulit bangkai, meskipun konsekuensinya hanya sekadar perubahan fisik bukan perubahan kandungan.

Pada dasarnya, ulama sepakat atas eksistensi *istihālah* sebagai kaidah penyucian benda najis. Hanya saja mereka berbeda dalam standar keabsahan proses *istihālah*, yaitu proses alami dan proses rekayasa manusia. Al-Syāfi'ī menerima *istihālah* terbatas pada tiga kasus yaitu perubahan *khamr* menjadi cuka secara alami, kulit hewan selain anjing dan babi yang disamak, dan perubahan hewan seperti bangkai menjadi ulat karena bermetamorfosa ke kehidupan baru. Sebagian kalangan Ḥanbalī juga berpandangan membatasi *istihālah* pada sesuatu yang prosesnya terjadi secara alami, sehingga jika prosesnya melalui perantaraan manusia dianggap tidak suci.

Abu Ḥanīfah berpendapat lebih longgar bahwa *istihālah* dapat mengubah najis menjadi suci. Menurutnya, *istihālah* mempunyai peran penting dalam proses penyucian najis. *Istihālah* yang didukung Abu Ḥanīfah tidak hanya terkait penyucian benda najis, tetapi juga berlaku dalam hal makanan, seperti berubahnya *khamr* menjadi cuka. Perubahan sifat pahit *khamr* menjadi cuka dapat diterima kesuciannya jika sifat pahit tidak lagi tersisa sedikitpun. Pandangan Abū Ḥanīfah ini terkesan lebih relevan dan akomodatif terhadap perkembangan teknologi sehingga fleksibel dengan inovasi produk obat dan makanan, meskipun pandangan al-Syāfi'ī juga memiliki kekuatan tersendiri yang lebih hati-hati terhadap proses *istihālah* yang tidak sempurna jika hanya fisik dan sifat najisnya saja yang berubah tetapi materinya masih mengandung najis.

Secara kaidah, keabsahan *istiḥālah* ditentukan oleh tiga kriteria yaitu bahan asal, agen pengubah, dan produk akhir. Berdasarkan pertimbangan ketiga kriteria tersebut, maka *istiḥālah* ada yang *ṣaḥīḥah* (sah/diterima) dan ada yang *fāsidah* (batal/ditolak). *Istiḥālah ṣaḥīḥah* dan *istiḥālah fāsidah* masing-masing mengambil tiga bentuk, yaitu:

Istiḥālah ṣaḥīḥah

- a. Proses melibatkan bahan asal halal dicampur dengan agen pengubah yang halal dan menghasilkan produk akhir yang halal. Contohnya daging ikan dicampur dengan tepung dan air sehingga menghasilkan bakso ikan.
- b. Proses melibatkan bahan asal haram dicampur dengan agen pengubah yang halal dan menghasilkan produk akhir yang halal. Contoh daging babi yang jatuh ke air laut dan terurai menjadi air garam.
- c. Proses melibatkan bahan asal halal dicampur dengan agen pengubah yang haram dan menghasilkan produk akhir yang halal. Contohnya tanaman yang dipupuk dengan kotoran babi namun menghasilkan buah yang halal.

Istiḥālah fāsidah

- a. Proses melibatkan bahan asal halal dicampur dengan agen pengubah yang halal dan menghasilkan produk akhir yang haram. Contohnya buah anggur yang dicampur dengan air namun berubah menjadi arak (khamr).
- b. Proses melibatkan bahan asal halal dicampur dengan agen pengubah yang haram dan menghasilkan produk akhir yang haram. Contohnya daging ayam yang diolah dengan enzim transglutaminase sehingga menjadi sosis ayam yang haram.

- c. Proses melibatkan bahan asal haram dicampur dengan agen pengubah yang halal dan menghasilkan produk akhir yang haram. Contohnya daging babi yang dicampur dengan tepung halal dan menjadi stik yang haram.

10. *Istihlak*

Sebagai subdivisi dari *istihālah*, *istihlāk* juga bagian dari pembersihan makanan dan minuman menjadi halal dan suci. *Istihlāk* secara sederhana adalah proses pemusnahan bentuk dari bau, warna, dan rasa sesuatu. Musnahnya bentuk, warna, dan rasa adalah efek berbaurnya dengan bahan lain yang meleburkan sifat awalnya. Meleburnya benda najis dan hilangnya sifat najisnya disebabkan oleh kuantitas bahan pelebur lebih banyak dan menjadikannya suci, itulah yang disebut proses *istihlāk*.

Dasar penggunaan kaidah *istihlāk* adalah dua hadis sahih Nabi saw. yaitu hadis riwayat al-Turmuḏī dari Abū Sa‘īd al-Khudrī bahwa air suci dan tidak ada yang dapat menajiskannya:

حَدَّثَنَا هَنَّادٌ، وَالْحَسَنُ بْنُ عَلِيٍّ الْخَلَّالُ، وَغَيْرُ وَاحِدٍ، قَالُوا: حَدَّثَنَا أَبُو أُسَامَةَ، عَنِ الْوَلِيدِ بْنِ كَثِيرٍ،
عَنْ مُحَمَّدِ بْنِ كَعْبٍ، عَنْ عُبَيْدِ اللَّهِ بْنِ عَبْدِ اللَّهِ بْنِ رَافِعِ بْنِ خَدِيجٍ، عَنْ أَبِي سَعِيدِ الْخُدْرِيِّ، قَالَ:
قِيلَ: يَا رَسُولَ اللَّهِ، أَتَتَوَضَّأُ مِنْ بِنْرِ بُضَاعَةَ، وَهِيَ بِنْرٌ يُلْقَى فِيهَا الْحَيْضُ، وَلُحُومُ الْكِلَابِ، وَالنَّئِنُّ؟
فَقَالَ رَسُولُ اللَّهِ صَلَّى اللَّهُ عَلَيْهِ وَسَلَّمَ: «إِنَّ الْمَاءَ طَهُورٌ لَا يُنَجِّسُهُ شَيْءٌ» قَالَ أَبُو عِيْسَى هَذَا
حَدِيثٌ حَسَنٌ

Artinya:

Telah menceritakan kepada kami Ḥannād dan al-Ḥasan bin Alī al-Khallāl dan yang lainnya, mereka berkata; telah menceritakan

kepada kami Abū Usāmah dari al-Walīd bin Kaṣīr dari Muhammad bin Ka‘ab dari ‘Ubaidullah bin ‘Abdullāh bin Rāfi‘ bin Khadīj dari Abū Sa‘īd al-Khudrī ia berkata; ada yang bertanya; "Wahai Rasulullah, apakah kami boleh berwudhu dari air sumur Buḍā‘ah yang dibuang ke dalamnya terdapat kain bekas pembalut haid, daging anjing dan bangkai?" maka Rasulullah saw. menjawab: "Sungguh air itu suci tidak ada sesuatu yang membuatnya najis."

Abu ‘Isā berkata: Hadits ini hasan.

Sebagaimana pula hadis lain yang diriwayatkan al-Dārimī dari Ibn ‘Umar yang menjelaskan bahwa air yang tidak dapat ternajiskan adalah minimal bervolume dua *qullah*.

أَخْبَرَنَا يَزِيدُ بْنُ هَارُونَ، أَنْبَأَنَا مُحَمَّدُ بْنُ إِسْحَاقَ، عَنْ مُحَمَّدِ بْنِ جَعْفَرِ بْنِ الزُّبَيْرِ، عَنْ عَبْدِ اللَّهِ بْنِ عَبْدِ اللَّهِ بْنِ عُمَرَ، عَنْ أَبِيهِ رَضِيَ اللَّهُ عَنْهُ، قَالَ: سَمِعْتُ رَسُولَ اللَّهِ صَلَّى اللَّهُ عَلَيْهِ وَسَلَّمَ وَهُوَ يُسْأَلُ عَنِ الْمَاءِ يَكُونُ بِالْفَلَاحِ مِنَ الْأَرْضِ وَمَا يُنُوبُهُ مِنَ الدَّوَابِّ وَالسَّبَّاحِ؟ فَقَالَ: «إِذَا بَلَغَ الْمَاءُ قُلَّتَيْنِ لَمْ يُنَجِّسْهُ شَيْءٌ»

Artinya:

Telah mengabarkan kepada kami Yazid bin Harun telah mengabarkan kepada kami Muhammad bin Ishak dari Muhammad bin Ja'far Az Zubair dari Ubaidullah bin Abdullah bin Umar dari ayahnya ia berkata: "Aku pernah mendengar Rasulullah shallallahu 'alaihi wasallam ditanya tentang air yang ada di tanah lapang dan sering didatangi oleh binatang buas, beliau menjawab: 'Apabila kadar air mencapai dua qullah, tidak ada sesuatupun yang dapat membuatnya najis'

Berdasarkan hadis-hadis tersebut, kaidah *istihlāk* digunakan sebagai dalil kesucian materi najis yang dicampurkan dengan materi non-najis yang lebih dominan dengan metode qiyas.

BAB III

SELULOSA

1. Definisi

Selulosa adalah polisakarida linier dengan unit selobiosa (disakarida D glukosa) unit yang dihubungkan oleh ikatan β -1,4 dan ada ikatan hidrogen intramolekul atau intermolekul yang kuat antara unit glukosa yang berdekatan dalam rantai yang sama atau rantai yang berbeda melalui kelompok hidroksil terbuka yang terdapat dalam unit monomer glukosa.

Selulosa merupakan sumber biopolimer terbarukan, secara luas tersedia dalam beberapa bentuk biomassa, seperti pohon, tunikata, dan bakteri. Bersifat tidak toksik, mudah terurai, biopolimer padat, putih, dengan massa molekul di sekitarnya $1,44 \times 10^6 - 1,8 \times 10^6$ g. Sangat stabil pada konduksi termal dan pelunakan termal pada suhu $231 - 253$ °C. Ketahanan selulosa murni maksimum dengan konduktivitas minimum. Banyak serat alami seperti kapas dan tanaman yang lebih tinggi memiliki selulosa sebagai konstituen utama yang linier, polisakarida stereoregular, dan unit dasar adalah β -1, 4-Dlinked rantai glukosa (rumus molekul $(C_6H_{10}O_5)_n$, n mulai dari 10.000 hingga 15.000) terhubung melalui oksigen asetal secara ikatan kovalen, yaitu, C1 dari satu cincin glukosa dan C4 dari cincin yang berdampingan akan terikat secara kovalen. Sebagian besar dinding sel pada tanaman terdiri dari selulosa, hemiselulosa dan lignin (Gambar 1), di mana lignin terdapat sekitar 10-25% dari berat kering dan bertindak sebagai pengikat antara selulosa dan hemiselulosa komponen. Ini adalah lignin, yang memberikan kekakuan dan kekuatan dengan fungsi ikatan dan memberi perlindungan ke dinding

sel. Dua komponen utama lainnya dari dinding sel tumbuhan yaitu selulosa dan hemiselulosa terdapat sekitar 35-50% dan 20-35% berat kering biomassa lignoselulosa.

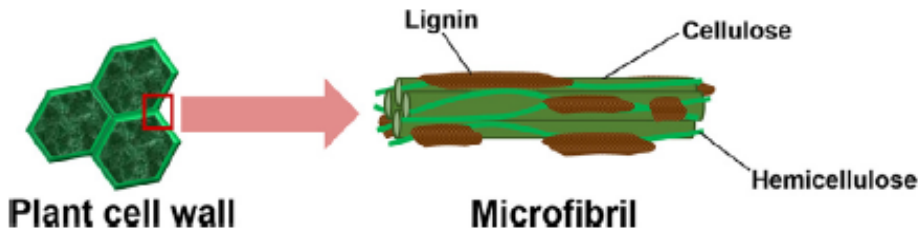

Gambar 1. Struktur dinding sel tanaman dalam biomassa lignoselulosa yang terdiri dari lignin, hemiselulosa dan selulosa.

Hemiselulosa terdapat di dinding sel tanaman, sebagian besar xilan dan glukomanan yang merupakan monomer pentosa dan heksosa dan dihubungkan oleh rantai pendek atau bercabang. Struktur ikatan hidrogen ini adalah jaringan padat dalam serat selulosa dan memberi properites antibakteri, ketangguhan dan kekuatan, dan air atau impermeabilitas pelarut ke sel tanaman dinding. Komposisi biomassa lignoselulosa yang berbeda dijelaskan secara singkat pada Tabel 1.

- Serat alami terbuat dari sumber tumbuhan, hewan dan mineral. Misalnya serat nabati, Yang diklasifikasikan sebagai serat biji, serat tangkai, serat daun dan lain-lain.
- Serat sintetis atau serat buatan umumnya dihasilkan dari bahan sintetis seperti Selain itu, selulosa alami juga digunakan untuk memproduksi beberapa jenis sintetis serat seperti rayon, dan Lyocell. Sellulosa dapat dibuat ulang atau daur ulang dengan berbagai proses seperti proses cupro-ammonium untuk membentuk serat sellulosa murni dan juga dapat dimodifikasi sebagai serat sellulosa asetat.

Source	Composition			
	Cellulose	Hemicellulose	Lignin	Extracts, pectin and waxes
Hardwood	43–47	25–35	16–24	2–8
Softwood	40–44	25–29	25–31	1–5
Pinecone biomass	42–46	27	20–23	4–11
Coconut fiber	31–32	25–26	33–37	5–11
Cotton stalk	48–52	25–27	24–26	2– 4
Sugarcane bagasse	45	30	20–22	3–5
Corn cob	28–34	39–47	21–29	5–12
Jute	60	23	16	1
Pineapple leaf	34–40	21–25	25–29	8–10
Wheat straw	37–43	31–37	18–22	2–14

Tabel 1. Komposisi kimia bahan lignoselulosa dari berbagai sumber.

Karakteristik selulosa antara lain muncul karena adanya struktur kristalin dan amorf serta pembentukan micro fibril dan fibril yang pada akhirnya menjadi serat selulosa. Sifat fisik selulosa adalah zat yang padat, kuat, berwarna putih, dan tidak larut dalam alkohol dan eter.

Berdasarkan kelarutan dalam senyawa natrium hidroksida (NaOH) 17,5%, selulosa dapat dibedakan atas tiga jenis yaitu:

1. Selulosa α (Alpha Cellulose) adalah selulosa berantai panjang, tidak larut dalam larutan NaOH 17,5% atau larutan basa kuat. Selulosa α memiliki derajat polimerisasi paling tinggi, yaitu antara 600 – 1500. Selulosa α tidak larut dalam larutan NaOH 17,5% karena struktur alfa selulosa yang rumit karena ikatan hidrogen yang terjadi antarmolekul dan intramolekul. Akibatnya, molekul alfa selulosa nampak seperti kumpulan benang kusut yang sulit dipisahkan.

Selulosa ini disebut juga true selulosa karena selulosa ini merupakan indikator kemurnian selulosa dari suatu sumber.

2. Selulosa β (Betha Cellulose) adalah selulosa berantai pendek, larut dalam larutan NaOH 17,5% atau basa kuat, dapat mengendap bila dinetralkan. Selulosa ini memiliki derajat polimerisasi antara 15 - 600.
3. Selulosa μ (Gamma cellulose) adalah selulosa berantai pendek, larut dalam larutan NaOH 17,5% atau basa kuat, tetapi tidak dapat mengendap bila dinetralkan. Selulosa ini memiliki derajat polimerisasi paling rendah, yaitu di bawah.

2. Sumber Selulosa

Selulosa dapat diproduksi dengan bantuan sumber-sumber utama termasuk serat tanaman. Selulosa terdapat dalam bentuk otentik di tanaman, tetapi biasanya dibentuk oleh beberapa komponen lain seperti sebagai hemiselulosa, lignin, dan jumlah yang relatif terbatas ekstraktif. 'Ekstraktif adalah senyawa dengan molekul yang ada pada kayu berpori. sumber selulosa primer adalah bahan inign lignoselulosa; sayur-mayur ,serat juga dapat dari sumber alami, yang meliputi kapas, goni, lenin, rami, sisal, dan tali gantungan. Serat-serat ini dikategorikan menjadi biji, daun, kulit, buah, dan serat tangkai dimana serat selulosa akan dikumpulkan dari masing-masing bagian tanaman. Seperti dibahas sebelumnya, kapas mentah adalah sumber selulosa alami yang sangat murni, dan seratnya ditemukan pada permukaan biji kapas. Selulosa juga dapat disintesis dari beberapa ganggang dan jamur seperti valonia ventricosa, chaetamorpha melagonicum, dan Glaucoecystis. Banyak organisme bakteri seperti Gluconacetobacter, Pseudomonas, Rhizobium,

dan *Sarcina*, mampu mensintesis jenis selulosa khusus yang disebut bakteri selulosa dari sumber karbohidrat seperti glukosa. Selulosa yang berasal dari hewan juga tersedia, di antaranya secara ekstensif tipe selulosa adalah tunisin. Ini adalah komponen dinding sel hewan laut dari kelas *Ascidia*. Yang Mengandung bahan selulosa lainnya termasuk residu pertanian, tanaman air, rumput, dan zat tanaman lainnya. Serat selulosa sintetis adalah bagian dari serat buatan, diregenerasi dari selulosa alami, dan beberapa contoh umum termasuk serat modal (terbuat dari pohon beech), serat bambu (terbuat dari bambu), dan sel laut (terbuat dari rumput laut).

Serat selulosa sintetis diekstraksi dari selulosa alami, dan contohnya termasuk rayon, viscose, dan lyocell. Serat itu berasal dari tanaman yang diolah menjadi bubur kemudian di ekstrusi dengan cara yang sama dengan serat buatan sintesis. Kemosintesis selulosa digunakan dalam pembentukan cincin polimerisasi 6-di-O-benzyl- α -D-glukopiranosida 1,2,4-orthopivalate atau dengan reaksi bertahap dari selektif β -D-glukosa sebagai, mis., 1-allyl-2,6-di-O-acetyl-3-benzyl-4-O-(*p*-methoxybenzyl) - β -D-glucopyranoside adalah metode yang digunakan untuk pembuatan serat selulosa sintetis dalam jumlah besar. Gambar. 2 menunjukkan berbagai sumber selulosa yang tersedia di alam.

Beberapa contoh umum selulosa termasuk kayu (40-50% berat), kapas (87-90% berat), goni (60-65% berat), linen (70-80% berat), dan rami (70-75% berat). Bahan selulosa digunakan di industri manufaktur tekstil, farmasi, minuman energi, dan industri gula. dapat digunakan untuk kayu bangunan; produk kertas; katun, linen, dan rayon untuk pakaian; dan selulosa asetat untuk kemasan lapis tipis. Selulosa digunakan sebagai eksipien dalam sediaan padat oral karena stabil, tidak

beracun atau tidak toksik dan terbarukan. Selulosa dan turunannya umumnya kuat, dapat direproduksi, didaur ulang, dan biokompatibel, dapat digunakan dalam berbagai bidang biomedis seperti pemurnian membran darah.

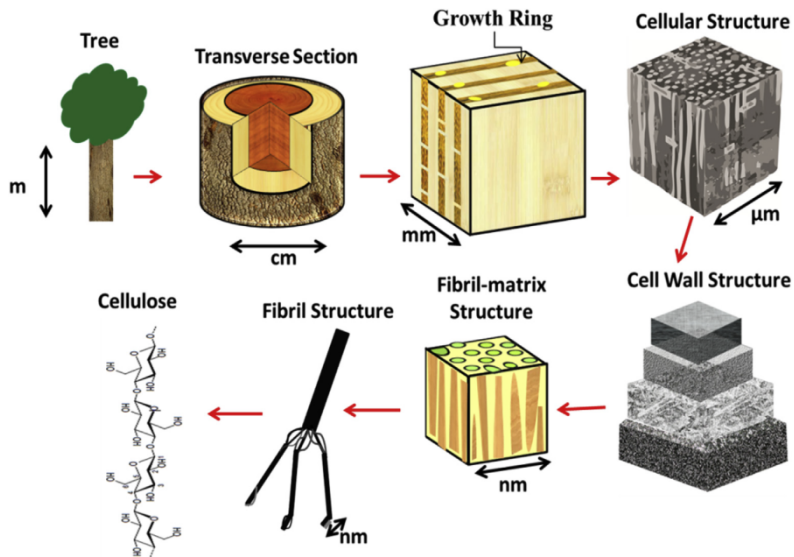

Gambar 2. Sumber Selulosa

3. Struktur Kimia dan Karakteristik Selulosa

Selulosa terbuat oleh komponen dasar cincin D-glucopyranose yang terjadi pada konfigurasi cincin 4C_1 , dan karena itu, ia membentuk konformasi energi terendah. Komponen cincin dasar ini terhubung satu sama lain dengan ikatan β -1, 4-glikosida. Karena ikatan kimia ini, ada putaran sumbu rantai selulosa sebesar 180° . Gugus hidroksil yang berada pada cincin, sementara atom hidrogen berada pada posisi vertikal (aksial). Gugus Polimer mengandung gugus hidroksil pada atom C-2, C-3, dan C-6, dan ikatan hidrogen yang terkait dengan gugus ini akan menghasilkan pembentukan berbagai jenis struktur semikristalin

supramolekul. Faktor lain adalah tingkat polimerisasi (DP) dari selulosa utama atau selulosa I dari sumber yang berbeda, dengan panjang rantai 500 – 15.000 nm terletak di kisaran antara 1000 – 3000. Secara umum, selulosa menunjukkan dua jenis polimorf selulosa I (selulosa utama) dan selulosa II. Gambar. 3 merupakan molekul selulosa.

Dalam molekul selulosa utama atau molekul selulosa I, adanya ikatan hidrogen intramolekul dan intermolekul telah diperhatikan. Dari resonansi magnetik nuklir C- dan pemeriksaan inframerah, bahwa ada ikatan hidrogen intramolekul antara gugus hidroksil di cincin C3 dan oksigen eter dalam unit anhydroglucose dan antara atom oksigen dalam kelompok -OH pada posisi C6 dan -OH yang berdekatan dengan cincin C2. Ikatan ini bertanggung jawab atas kekakuan atau kekakuan polimer selulosa. Ikatan hidrogen antara molekul selulosa menghasilkan interaksi yang kuat dari rantai selulosa. Ikatan hidrogen antar molekul bertanggung jawab atas interaksi yang kuat antara rantai selulosa. Semua ikatan hidrogen dan ikatan -CHO yang lemah ini menghasilkan a perakitan selulosa dalam lapisan. Penelitian difraksi neutron dan X-ray synchrotron adalah bukti keberadaan lapisan selulosa. Berbeda dengan kasus molekul selulosa II, ikatan hidrogennya berbeda. Ikatan intrahidrogen dihindari dalam struktur karena sudah ada ikatan hidrogen antara gugus hidroksil pada posisi C6 dan C2 dari rantai yang berdekatan. Selain itu, ada ikatan hidrogen intermolekul lain yang ada antara -OH-C2 dari satu rantai ke-OH-C2 dari rantai terdekat. Semua ikatan hidrogen ini, lemah terhadap ikatan -CHO, menghasilkan perakitan selulosa dalam lapisan dan dibuktikan oleh X-ray synchrotron dan perlakuan difraksi neutron. Gambar. 4 menunjukkan interaksi ikatan hidrogen dalam sistem selulosa I dan selulosa II.

Salah satu sifat utama selulosa adalah bahwa ia tidak larut dalam air tetapi mengikat sekitar 8-14% air dengan kelembaban relatif 60% pada suhu 20° C. Molekul selulosa larut dalam pelarut organik, dan memberikan reaksi anhidrat dengan asam pekat. Secara umum, molekul selulosa bereaksi dengan basa kuat dengan cepat, dan urutan reaktivitasnya adalah $\text{LiOH} > \text{NaOH} > \text{RbOH} > \text{CaOH}$. Menurut reaktivitasnya dengan basa, selulosa dapat dibagi menjadi 3 kelas: α selulosa, β sellulosa dan β sellulosa. Molekul-molekul ini dapat diidentifikasi berdasarkan kelarutannya dalam 17,5% NaOH. Jika molekul tidak larut, maka dapat disebut sebagai selulosa, sedangkan β selulosa sangat larut. β selulosa larut dalam larutan basa, tetapi akan menunjukkan endapan dalam medium netral.

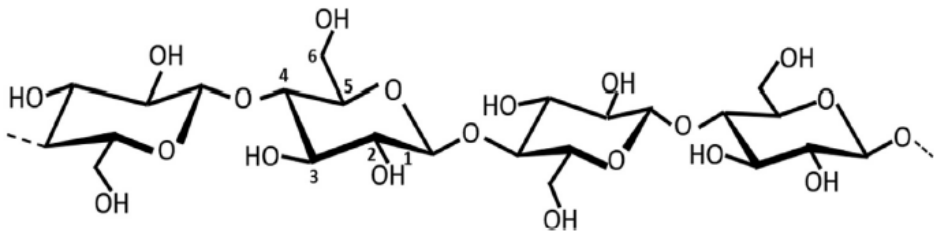

Gambar 3. Struktur kimia molekul selulosa

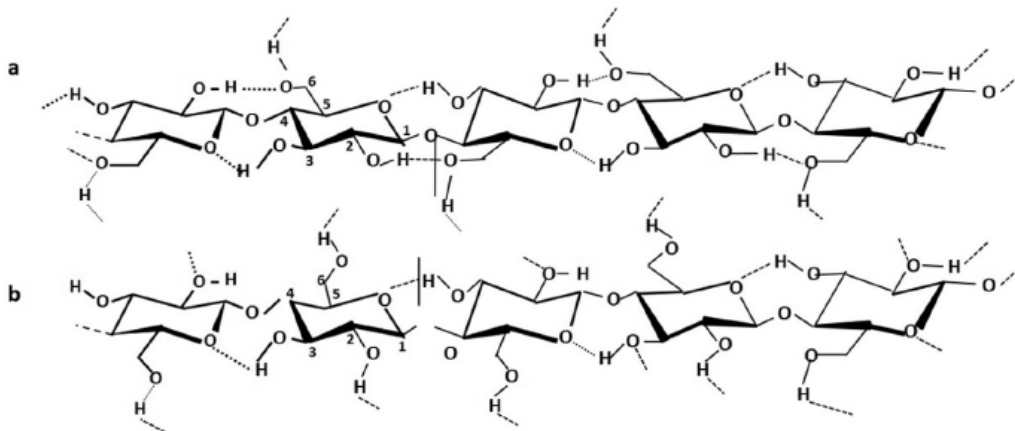

Gambar 4. Struktur kimia dari interaksi ikatan hidrogen intermolekul, a. Selulosa I; b. Selulosa II.

4. Senyawa Turunan Selulosa

4.1. *Carboxymethyl Cellulose (CMC)*

Carboxymethyl Cellulose (CMC) merupakan produk turunan selulosa yang mempunyai banyak manfaat dalam bidang teknologi pangan. CMC merupakan eter polimer selulosa linear dan berupa senyawa anion. Struktur CMC dasar adalah β -1,4-Glukopiranososa yang merupakan polimer selulosa. Molekul CMC umumnya agak pendek dibandingkan selulosa alami. Pembuatan CMC meliputi tahap alkalisasi yaitu pereaksian antara selulosa dengan NaOH (alkali), yang dilanjutkan dengan reaksi karboksimetilasi antara alkali selulosa dengan garam sodium monokloroasetat.

CMC dimanfaatkan sebagai penstabil, pengental dan pengemulsi pada bahan pangan. Penambahan CMC dapat meningkatkan kualitas beberapa produk pangan. Peningkatan kualitas tersebut tentunya akan berpengaruh terhadap peningkatan nilai ekonomi dari produk pangan yang dihasilkan.

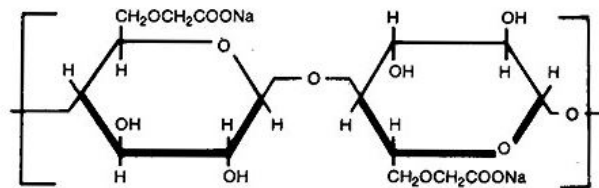

Gambar 5. Struktur Molekul *Carboxymethyl Cellulose*

4.2. Selulosa Asetat (*Cellulose Acetat/CA*)

Selulosa asetat adalah ester selulosa. Selulosa asetat dibuat dengan asetilasi gugus hidroksil selulosa oleh asam asetat anhidrid dengan

penambahan katalis asam. Selulosa sebagai polihidroksi alkohol bisa mengalami reaksi esterifikasi. Adanya asam menyebabkan terjadi reaksi kesetimbangan berikut:

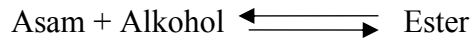

Agar reaksi berjalan ke kanan, asam yang digunakan diganti dengan asam asetat anhidrid, dan asam sulfat berperan sebagai katalis.

Hidrolisis selulosa asetat bisa dilakukan dengan menambahkan asam asetat yang mengandung air dalam sistem reaksi. Gugus asetil pada atom karbon nomor enam terhidrolisis menjadi gugus hidroksil karena posisi atom karbon tersebut mempunyai halangan sterik yang paling kecil. Produk yang dihasilkan adalah selulosa diasetat, dan setelah dicuci dan dikeringkan, selulosa diasetat bisa dilarutkan dalam aseton untuk operasi pemintalan.

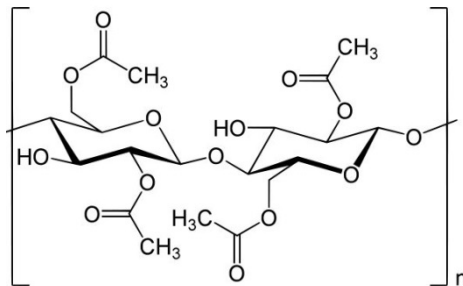

Gambar 6. Struktur Molekul Selulosa Asetat

4.3. Nitroselulosa (*Nitrocellulose/NC*)

Nitroselulosa mempunyai rumus molekul $(C_6H_7O_2(OH)_3)_n$. Dari rumus molekul ini tampak bahwa unsur-unsur bahan bakar (fuel) yaitu C dan H bergabung dengan unsur oksidator yaitu O membentuk satu senyawa yang mampu terbakar apabila dikenai energi aktivasi walaupun

tanpa kehadiran oksigen dari udara (udara mengandung 21 %v oksigen dan 79 %v nitrogen).

Nitroselulose (<12,6 % N) biasanya dipertahankan basah dan mengandung ± 30 % air agar tidak mudah meledak. Nitroselulosa dengan kadar N lebih tinggi dikenal sebagai *guncotton* dan mudah meledak meski sedikit basah. Jika kering semua jenis nitroselulosa sangat peka terhadap ledakan dan cukup berbahaya. Nitroselulosa kering diperlukan untuk jenis bahan peledak tertentu, dan ini dibuat dengan pengeringan pelan-pelan dari nitroselulosa basah dalam aliran air hangat.

Pemanfaatan dari nitroselulosa sendiri saat ini sangat luas. Diantaranya pemanfaatan nitroselulosa dapat digunakan sebagai bahan bakar yang bisa digunakan dalam skala rumah tangga maupun dalam skala industri.

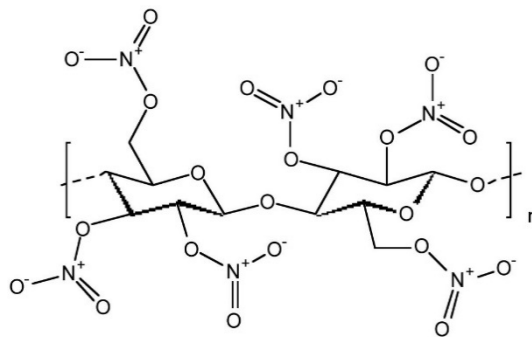

Gambar 7. Struktur Molekul Nitroselulosa

4.4. *Nanocrystalline cellulose*

Nanocrystalline cellulose adalah nanopartikel berbasis selulosa yang dapat diekstraksi dengan asam hidrolisis dari berbagai macam bahan sumber alam (misalnya, pohon, tanaman tahunan, alga, bakteri). Partikel ini memiliki kombinasi unik dari karakteristik: kekakuan tinggi

aksial (± 150 GPa), kekuatan tarik tinggi (diperkirakan 7,5 GPa), koefisien ekspansi termal rendah (± 1 ppm / K), stabilitas termal sampai dengan 300 °C, rasio aspek tinggi (10-100), dan densitas rendah (± 1.6 g/cm³). NCC ini telah berhasil ditambahkan ke berbagai polimer alami dan sintetis dan telah digunakan untuk memodifikasi sifat komposit (mekanik, optik, termal, penghalang). Selain itu, NCC adalah nanopartikel sangat menarik karena mereka ramah lingkungan, tidak berdampak buruk bagi kesehatan, dan rendah resiko. Selain itu NCC memiliki potensi untuk diproses dalam jumlah skala industri dengan biaya rendah.

5. Lignoselulosa

Biomassa lignoselulosa mencakup berbagai zat organik alami, yang terutama merujuk pada tanaman atau bahan tanaman. Ini adalah jumlah terbesar dari bahan karbon berkelanjutan dan sumber bahan yang paling menjanjikan untuk produksi biokimia, bioetanol, dan biofuel yang berkelanjutan. Secara khusus, biomassa lignoselulosa adalah sumber serat alami yang dapat menggantikan polimer berbasis minyak bumi karena sifatnya yang ramah lingkungan. Selain itu, limbah biomassa, seperti limbah pertanian dan residu hutan, memiliki potensi tinggi untuk digunakan kembali sebagai bahan bakar atau bahan baku untuk produksi bahan bernilai tambah tinggi tanpa rantai makanan yang harus bersaing dengan manusia dan hewan.

Struktur dinding sel biomassa lignoselulosa terutama terdiri dari tiga jenis polimer, i. H. lignin, hemiselulosa dan selulosa. Namun, komposisi dan kandungan ketiga komponen ini bervariasi karena berbagai jenis, jenis dan sumber biomassa lignoselulosa. Lignin

menyumbang sekitar 10-25% berat dari biomassa lignoselulosa kering. Di dinding sel tanaman, lignin bertindak sebagai zat pengikat yang menjaga warna antara dan sekitar selulosa dan hemiselulosa (gambar 8). Dengan fungsi pengikatannya, lignin memberikan kekakuan, kekuatan tekan, ketahanan busuk dan kedap air ke dinding sel tanaman. Lignin terdiri dari kopolimer amorf ikatan silang yang disintesis dari keacakan tiga monomer fenilpropana yang berbeda, i. H. coumaryl, coniferyl dan sinapyl alkohol yang mengandung nol, satu atau dua kelompok metoksil. Rasio tiga unit monomer primer ini tergantung pada jenis dan sumber biomassa lignoselulosa. Baru-baru ini, isolasi lignin dari biomassa lignoselulosa dan depolimerisasi lignin telah dipelajari terutama untuk produksi biofuel dan bahan kimia dari bahan alami. Selain itu, bahan karbon berbasis lignin juga digunakan untuk katalisis, penyimpanan energi, dan penghilangan polutan, yang dikembangkan secara menarik.

Hemiselulosa menyumbang sekitar 20-35% dari biomassa lignoselulosa. Hemiselulosa adalah heteropolimer yang terdiri dari rantai pendek, linier dan bercabang dari berbagai jenis monomer seperti pentosa dan heksosa. Jenis hemiselulosa yang umum adalah xilan dan glukomanan. Xylans berlimpah di kayu keras, sedangkan glukomanan ditemukan terutama di kayu lunak. Hemiselulosa melekat pada selulosa fibril melalui ikatan hidrogen dan interaksi van der Waal (gambar 8). Ini juga terhubung dengan lignin. Penanaman hemiselulosa dalam selulosa dan lignin mengacu pada kekuatan struktur dinding sel tanaman. Hemiselulosa dapat dihidrolisis dalam kondisi ringan oleh asam, alkali atau enzim untuk menghasilkan bahan bakar etanol dan bahan kimia berharga dari oligomer atau monomer yang dapat digunakan dalam industri makanan, kosmetik dan pertambangan dan sebagainya.

Selulosa adalah unsur utama biomassa lignoselulosa, yang terletak sekitar 35 hingga 50% di dinding sel tanaman. Ini terdiri dari homopolysaccharide linier unit β -1,4-linked anhydro-D-glukosa dengan unit berulang cellobiose (gambar 8). Monomer selobiosa, yang disebut unit anhydroglucose, terdiri dari tiga kelompok hidroksil yang mengalami ikatan hidrogen yang kuat dengan unit glukosa yang berdekatan dalam rantai yang sama dan dengan berbagai rantai yang disebut jaringan ikatan hidrogen intramolekul dan intermolekul (gambar 9). Jaringan ikatan hidrogen ini kuat dan padat dalam bagian kristal dari selulosa fibril. Ini menghasilkan senyawa yang keras, keras, berserat, tidak larut dalam air, dan sangat tahan terhadap sebagian besar pelarut organik di dinding sel tanaman. Orientasi molekul glukosa dan jaringan ikatan hidrogen dalam selulosa memiliki orientasi luas, menghasilkan alomorf selulosa yang berbeda. Variasi alomorf selulosa tergantung pada sumber biomassa lignoselulosa dan metode pengobatan. Secara umum, ada empat jenis lomorph selulosa, yaitu selulosa tipe I, II, III dan IV. Selulosa tipe I adalah alomorfisme umum selulosa di alam atau selulosa asli, yang merupakan pengepakan paralel dari jaringan ikatan hidrogen. Selulosa tipe II berasal dari regenerasi kimia selulosa tipe I melalui pelarutan dalam pelarut atau pembengkakan dalam larutan asam atau basa. Dalam regenerasi kimia ini, selulosa tipe II terdiri dari berbagai susunan kemasan anti-paralel dari jaringan ikatan hidrogen. Selulosa tipe III dapat diperoleh dari pengobatan amoniak selulosa I atau II, sedangkan selulosa tipe IV adalah modifikasi selulosa III dengan memanaskan hingga 260°C dalam gliserol. Selulosa, dengan kelimpahan karbon, gugus hidroksil dan monomer glukosa, adalah sumber paling alami untuk

produksi bahan berbasis karbon, bahan kimia berharga, tekstil, kertas, dan lain-lain.

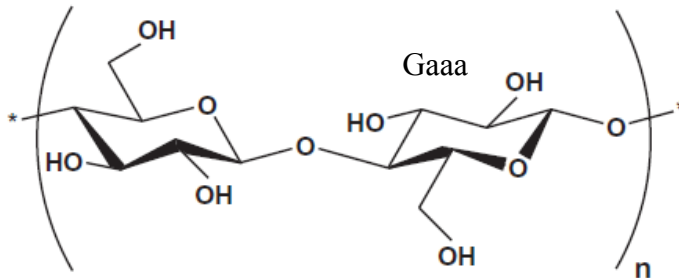

Gambar 8. Struktur selobiosa

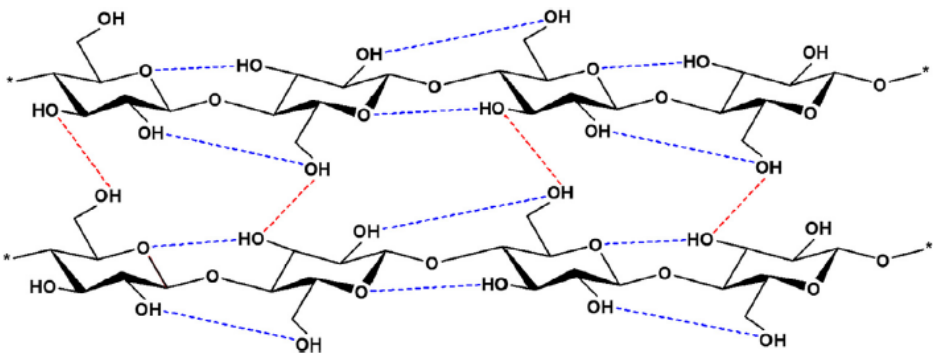

Gambar 9. Ikatan hidrogen intramolekul (.....) dan intermolekul (.....) dalam struktur selulosa

6. Nanomaterial Selulosa

Di zaman modern, berbagai industri, yaitu makanan, barang konsumsi, militer, konstruksi, dan sebagainya, permintaan akan bahan-bahan terbarukan yang memiliki sifat-sifat biodegradasi, berbasis non-minyak, karbon neutral; dan tidak memiliki risiko lingkungan, kesehatan hewan/manusia, dan keselamatan. Bahan selulosa tradisional adalah bahan biodegradable yang terkenal untuk diproduksi dari lingkungan yang berkelanjutan. Balam kehidupan sehari-hari selama

ribuan tahun, dan aplikasi melibatkan berbagai industri seperti produk, kertas, tekstil, makanan, dan obat-obatan. Tahap selanjutnya dari aplikasi teknik memerlukan material dengan kekuatan dan modulus spesifik tinggi, hidrofilisitas, dan kemampuan luas untuk modifikasi kimia. Oleh karena itu, ekstraksi selulosa pada skala nano memiliki sifat-sifat ini dan dapat mengurangi kecacatan secara hierarkis pada bahan selulosa tradisional.

Istilah 'skala nano' mengacu pada nilai-nilai 10^{-9} m. Ketika ukuran partikel menurun ke skala nanometer, maka terjadi perubahan pada sifat fisik, kimia, dan mekanik. Bahan nano yang direkayasa adalah sumber daya yang dirancang pada tingkat molekuler (nanometer) untuk mengambil keuntungan dari ukurannya yang kecil dan sifat-sifatnya yang pada umumnya tidak terlihat pada bagian-bagiannya yang konvensional dan massal. Karena alasan ini, bahan nano memiliki peningkatan luas permukaan relatif dan efek kuantum baru.

Fibril selulosa padat dari biomassa lignoselulosa umumnya memiliki daerah kristal yang memberikan kekuatan dan kekakuan, dan daerah amorf yang memberikan fleksibilitas pada sel-sel tanaman. Nanoselulosa tidak lain adalah selulosa dalam bentuk serat atau kristal yang memiliki panjang dalam skala mikrometer dan diameter < 100 nm (memiliki setidaknya satu dimensi linier dalam kisaran dari sekitar 1 nm hingga 100 nm), dan yang dapat diekstraksi dari serat selulosa alami (Gambar 10). Bersifat biodegradable, bobot ringan dengan kepadatan sekitar 1,6 gm/cc dengan kekuatan tarik yang tinggi 10 GPa, yang sebanding dengan besi cor. Nanoselulosa juga memiliki gugus hidroksil reaktif yang membuatnya fungsionalisasi untuk digunakan dalam berbagai aplikasi.

Untuk mendefinisikan berbagai kelas nanoselulosa, Technical Association of The Pulp and Paper Industry (TAPPI) mengusulkan istilah standar dan definisinya. Gambar 11 menunjukkan nomenklatur, singkatan, dan dimensi untuk setiap subkelompok.

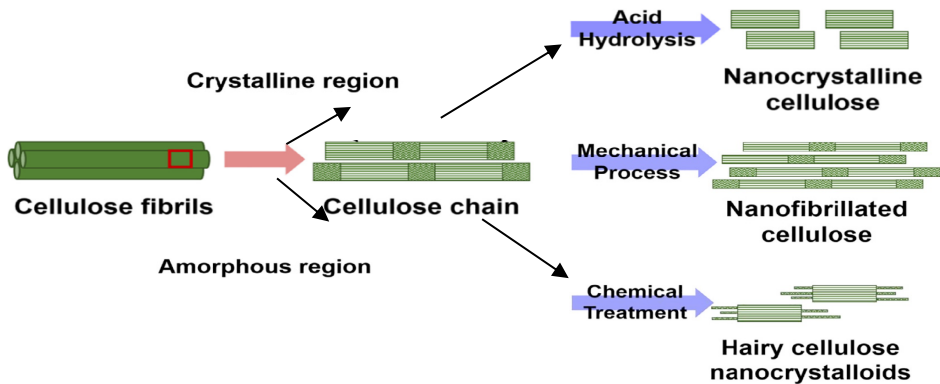

Gambar 10. Skema ekstraksi nanoselulosa dari biomassa lignoselulosa.

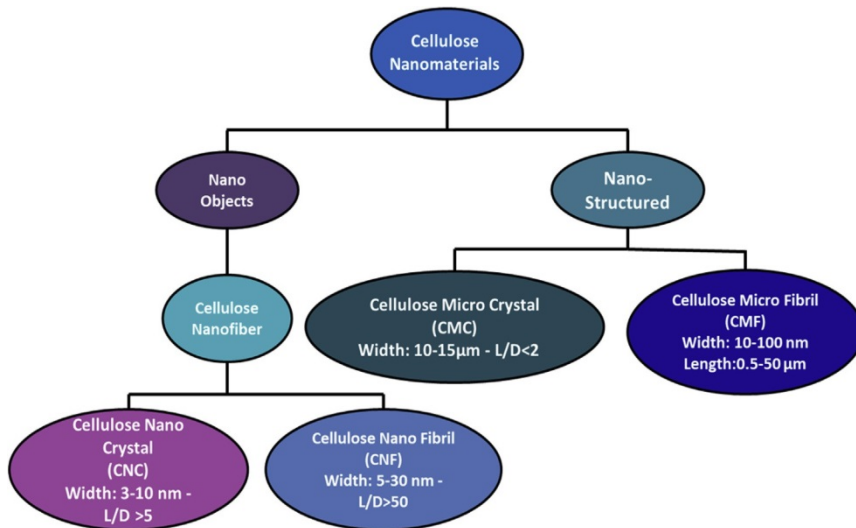

Gambar 11. Istilah standar untuk bahan nanoselulosa.

Nanoselulosa dapat diklasifikasikan menjadi dua kategori utama yakni nanokristal selulosa (CNC) dan serat nano selulosa (CNF).

Struktur CNC berbentuk jarum dengan diameter dalam skala nano dan panjangnya dalam kisaran 100-500 nm, sedangkan CNF adalah serat nano yang fleksibel dengan diameter dalam skala nano dan panjangnya berukuran mikrometer. Gambar 12 menunjukkan gambar CNC dan CNF dengan pemindaian mikroskop elektron (SEM) dan transmisi elektron mikroskop (TEM). Metode pembentukan mempengaruhi sifat-sifat struktur ini, dan perbedaan utama antara CNC dan CNF terdapat pada bentuk amorf dan dimensi material atau bahan.

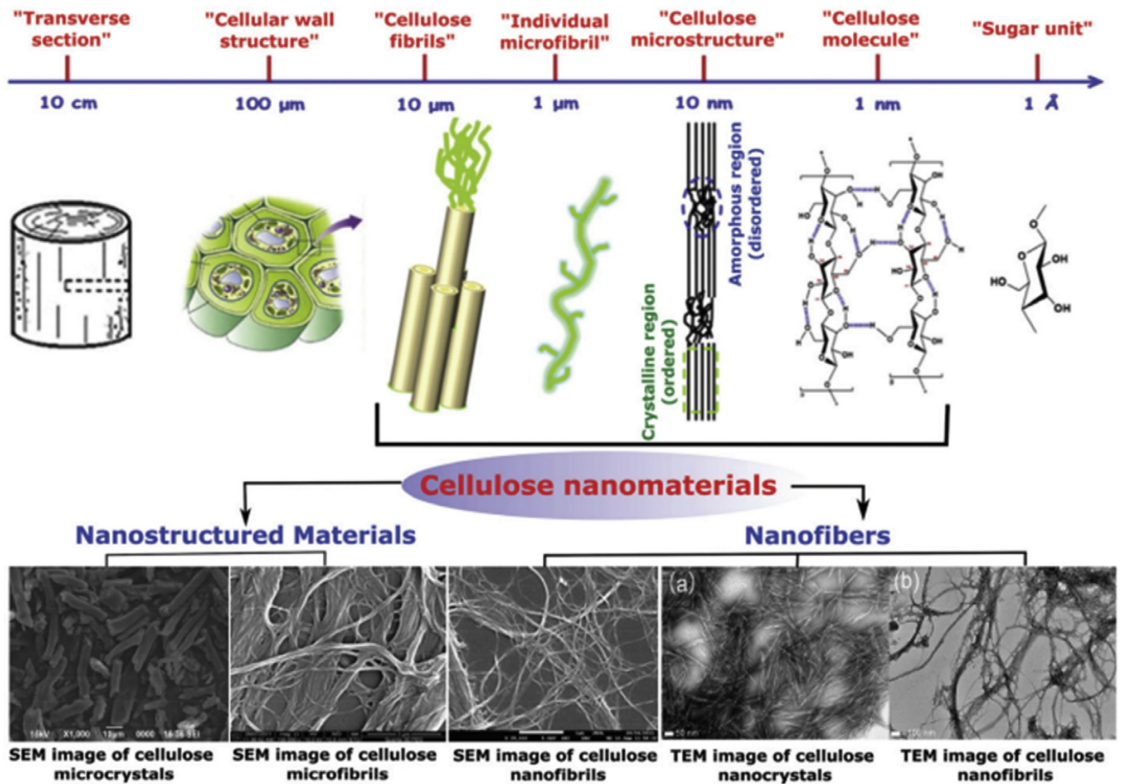

Gambar 12. Nanomaterial selulosa, gambar CNC dan CNF menggunakan SEM dan TEM. Scanning Electron Microscopy (SEM), Transmission Electron Microscopy (TEM).

6.1. Nano Kristal Selulosa (CNC)

CNC adalah struktur berbentuk batang yang dibentuk oleh hidrolisis asam. Dalam penelitian sebelumnya, istilah yang berbeda seperti nanokristalin selulosa, selulosa whiskers, selulosa nanowhiskers, dan selulosa mikrokristal telah digunakan dengan bentuknya yang menyerupai whiskers karena proses ekstraksi. CNC secara luas dalam kimia bahkan elektronik utama seperti sensor gas dan suhu karena sifat-sifatnya seperti fleksibilitas dan daya regang, integrasi yang mudah dengan berbagai substrat, dan ketersediaan ketersediaan. metode produksi meliputi proses hidrolisis asam, asam yang digunakan (kebanyakan asam sulfat), menghidrolisis amorf dalam mikrofibril selulosa. Bahan awal berasal dari tanaman atau kayu, mikrokristalin, mikrofiltrasi atau selulosa berserat nano. Berdasarkan kondisi dalam proses ekstraksi seperti yang dibahas sebelumnya, sifat-sifat geometri CNC dapat bervariasi. Biasanya, CNC memiliki rasio tinggi mulai dari lebar 3 hingga 5 nm, panjang 50-500 nm, dan persentase lebih tinggi dari selulosa (~ 100%). Selain itu, mereka merupakan fraksi Ib yang tinggi dalam kisaran 68-94% dan sangat kristal. Tetapi jika hidrolisis tidak berhasil, pemindahan amorf dapat terjadi, yang menyebabkan penurunan tingkat kristalinitas dan perubahan morfologi. Demikian pula, jika laju hidrolisis lebih, DP dari mikrokristalin selulosa (MCC) dan pengurangan panjang partikel dapat disebabkan. Faktor-faktor ini mempengaruhi rasio aspek nanopartikel dan, kadang-kadang, menghasilkan pembentukan struktur speris.

6.2. Produksi CNC

Pada tahun 1949, CNC pertama kali diproduksi oleh Ranby et al. dengan teknik hidrolisis asam. Seluruh proses ekstraksi dapat dibagi menjadi empat langkah, yaitu,

- (1) Pengurangan ukuran mekanik,
- (2) Treatment pemurnian dan pemutihan alkali,
- (3) Treatment kimia dan
- (4) Treatment mekanik atau ultrasound

Awalnya, bahan baku akan dicuci dan dikeringkan dan digiling untuk menyeragamkan ukuran partikel milimeter atau makrometer. Hal ini meningkatkan kinerja treatment kimia lebih lanjut. Langkah selanjutnya melibatkan penggunaan alkali seperti larutan KOH atau NaOH untuk menghilangkan bahan yang larut alkali seperti hemiselulosa dan kotoran lain yang ada di permukaan luar dinding sel serat. Ikatan OH dalam struktur serat dan memaparkannya ke asam yang digunakan dalam proses hidrolisis. Dalam hidrolisis asam, bahan baku yang diolah dengan alkali akan terpapar pada H_2SO_4 dengan konsentrasi tinggi, yang menghilangkan bagian amorf dan kontak lokal antar selulosa. Kristalit yang stabil, tetap utuh dan dapat diisolasi dalam bentuk partikel nano kristal seperti batang. CNC yang tersuspensi dalam asam kuat diencerkan dengan air dan dicuci. Selanjutnya, suspensi dinetralkan dengan air suling untuk menghilangkan asam bebas dan terakhir digunakan ultrasonikasi atau metode mekanis lainnya untuk dihancurkan. Dengan teknik ini, CNC dengan diameter 3 – 35 nm dan panjang 200 – 500 nm dapat dibuat atau diproduksi.

Nanowhiskers selulosa adalah bentuk fibrosa dari selulosa atau struktur seperti batang yang dihasilkan melalui hidrolisis asam selulosa

nabati dengan sisi-sisinya mulai dari 3 – 30 nm panjangnya dan berdiameter 2 – 20 nm. Istilah 'nanowhisker' dikarenakan oleh karakteristiknya yang seperti kristalinitas tinggi, kekakuan, panjang, hidrofilitas yang kuat, dan kekuatan tinggi. Ia digunakan sebagai bahan nanokomposit, perekat, komponen elektronik, bahan biologis, aerogel, dan tekstil. Gambar 13 menunjukkan representasi bergambar dari struktur hierarkis dari kayu ke nanowhisker.

Fakta bahwa nanowhisker memiliki luas permukaan spesifik yang besar, modulus lebih tinggi sekitar 150 GPa, dan penampilan rasio tinggi (panjang/diameter) disukai penggunaannya sebagai agen penguat. Mereka memiliki kemampuan tinggi untuk bertindak sebagai bala bantuan di bawah yang sangat rendah dan memiliki kepadatan rendah, sifat non-abrasif, menyediakan lebih sedikit keausan pada peralatan pada saat proses, karakter tidak beracun, biokompatibilitas, dan kemampuan biodegradasi. Kerugian dari bentuk nanomaterial ini adalah hidrofilitasnya yang tinggi dan stabilitas termal yang rendah, yang mempengaruhi kemampuan prosesnya di sepanjang beberapa matriks polimer. Nascimento D. M. et al membuktikan bahwa nanowhisker relatif memberikan kinerja yang lebih baik bila digunakan sebagai bala bantuan atau pengisi daripada karbon nanotube. Faktor-faktor seperti biaya produksi yang rendah, proses memperoleh yang mudah, kepadatan rendah, sifat non-abrasif, biokompatibilitas, dan biodegradabilitas mendorong penggunaan nanowhisker selulosa sebagai bala bantuan.

Sekitar 50 tahun yang lalu, metode pembuatan nanowhiskers telah digunakan. Dengan hidrolisis asam dari serat tanaman yang diikuti oleh ultrasonication, nanowhisker dapat diekstraksi. Pada tahun 1952, metode produksi ini dilaporkan oleh Ranby, tapi teknik hidrolisis menggunakan

asam kuat adalah metode terkenal yang digunakan untuk produksi massal selulosa nanowhiskers.

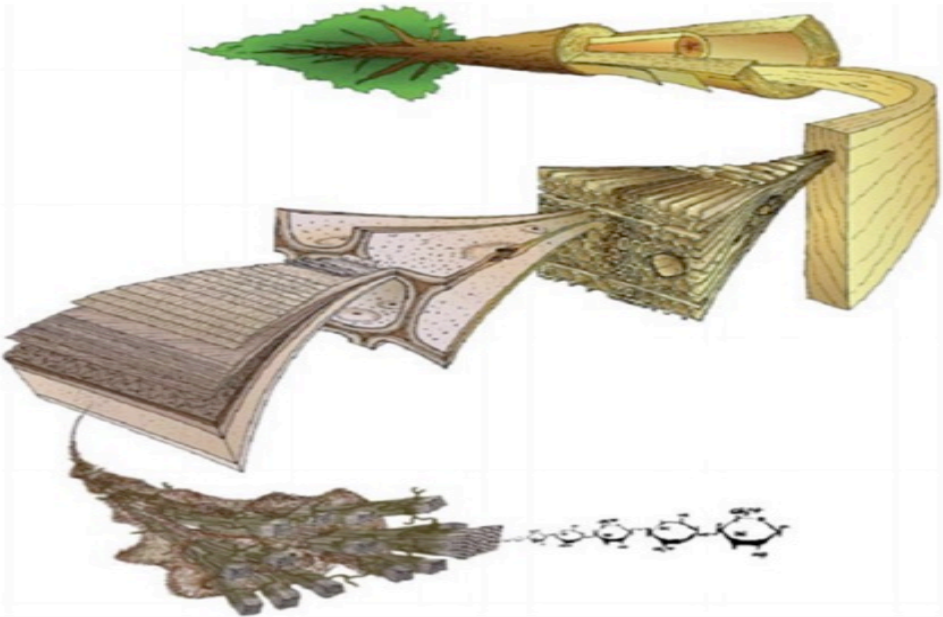

Gambar 13. Struktur hierarki nanowhiskers dari pohon ke kayu, batang, dinding sel, fibril hingga molekul selulosa.

Seperti yang telah dibahas, dapat dilakukan dengan menggunakan asam kuat seperti asam sulfat (H_2SO_4) atau asam klorida (HCl). Nanowhisker selulosa dapat diproduksi dari berbagai bahan baku selulosa, seperti selulosa tunik, jerami atau pulp kraft, sisal, bakteri selulosa, MCC, gula bit (dinding sel primer), pulp kayu lunak, rami, dan kapas. Dengan pertimbangan proses ekstraksi, dimensi nanowhisker akan bervariasi karena perbedaan struktural selulosa seperti kristalinitas dan area amorf. Jika asam sulfat (H_2SO_4) digunakan untuk menghidrolisis selulosa, gugus sulfat negatif akan berada permukaan kristal luar, yang bertanggung jawab untuk stabilisasi kristal yang menghasilkan larutan

koloid. Tetapi keberadaan gugus sulfat dapat menyebabkan penurunan stabilitas termal dari nanowhiskers karena sejumlah besar gugus sulfat pada selulosa menyebabkan peningkatan degradasi termal terhadap selulosa. Jika asam hidroklorat digunakan sebagai pengganti asam sulfat selama proses hidrolisis asam, stabilitas termal dari nanokristal yang ditingkatkan. Tetapi karena kurangnya gaya tolak elektrostatik antara kristal partikel, nanowhisiker cenderung menggumpal, yang menghasilkan pembentukan solusi yang tidak stabil

Nanowhisiker dapat direkayasa untuk mengakomodasi berbagai aplikasi mulai dari tekstil hingga industri otomotif yang menggantikan sumber yang tidak terbarukan dan juga memungkinkan produksi komponen yang lebih ringan dan aman. Karena nanowhiskers diupayakan transparan di alam, menarik, seperti pada display elektronik dan sel surya. Karena sifat reaktivitas kimia dan pembentukan self-assembly, nanowhacker selulosa dalam kombinasi dengan asam deoksiribonukleat (DNA) dapat digunakan dalam rekayasa berbagai perangkat biomedis. Aplikasi lain yang menarik dari nanowhiskers selulosa adalah dalam sistem pengiriman obat, dan beberapa kelompok penelitian telah melakukan penelitian untuk mengukur kemampuan nanowhiskers dan nanokomposit mereka dalam mengirimkan obat ke situs yang ditargetkan.

6.3. Nanofibril Selulosa (CNF)

Seperti dibahas sebelumnya, nanomaterial berbasis bio seperti CNC dan serat nano selulosa memiliki daya tarik penelitian yang besar dalam bidang pembuatan produk bernilai tinggi di mana bahan-bahan ini memiliki dampak yang lebih kecil terhadap lingkungan. CNF

dimasukkan dalam beberapa golongan termasuk biomedis, bioimaging, nanokomposit, film gas barrier, dan material fungsional yang transparan secara optik. CNF adalah struktur seperti serat panjang dengan diameter yang sama atau lebih besar dari pada CNC. CNC dan CNF berbeda satu sama lain dengan amorf dan dimensi material, dan faktor-faktor ini dipengaruhi oleh kondisi produksi yang terlibat.

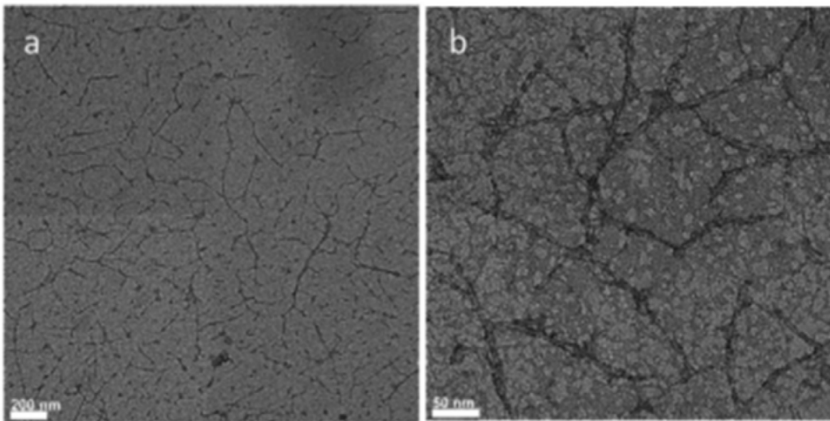

Gambar 14. Gambar CNF menggunakan TEM dengan skala (a) 200 nm dan (b) 50 nm.

Gambar 14 menunjukkan gambar TEM dari CNF dalam tampilan dimensi yang berbeda. CNF kurang kristal dan karenanya lebih fleksibel daripada CNC. CNF dapat diekstraksi dengan berbagai proses, seperti delaminasi mekanis dari cairan pulp suspensi selulosa dalam homogenizer tekanan tinggi (HPH), oksidasi termediasi-TEMPO, homogenisasi tekanan tinggi multipass, dan hidrolisis enzimatis.

6.4. Produksi CNF

Sebagai bahan selulosa baru, serat nano atau CNF diperkenalkan oleh Turbak et al. dan Herrick et al. pada tahun 1983. Mereka menggunakan teknik homogenisasi bertekanan tinggi (HPH) di mana suspensi kayu lunak melewati alat penghomogen. CNF dapat diekstraksi dengan tahap mekanis atau kimia, dan itu mencakup teknik seperti HPH, pengolesan dinding sel tanaman secara mekanis, penggilingan, cryocrushing, dan treatment ultrasonik dengan intensitas tinggi. Di antara metode ini, HPH banyak digunakan untuk produksi industri skala besar atau industri untuk produk makanan, kosmetik, farmasi, dan bioteknologi. Dalam teknik ini, selulosa dipompa pada tekanan tinggi dan diumpankan melalui rakitan katup pegas atau penghasil uap. Ketika katup membuka dan menutup dengan cepat, serat mengalami penurunan tekanan yang besar dan mengalami gaya geser. Kekuatan-kekuatan ini menghasilkan mikrofibrilasi tingkat tinggi dari serat selulosa. Tingkat fibrilasi selulosa tergantung pada jumlah siklus homogenisasi dan tekanan yang digunakan. Efisiensi gangguan per lintasan melalui peralatan meningkat ketika tekanan naik. Homogenizer, microfluidizer juga dapat digunakan untuk proses ekstraksi. Ini pertama kali dilaporkan oleh Zimmermann et al. pada tahun 2004. Dibandingkan dengan homogenizer, microfluidizer menggunakan laju geser konstan, bukan laju tekanan konstan. Selama proses ini, suspensi sulfat dilewatkan melalui ruang tipis dari geometri tertentu (bisa dalam Z atau bentuk Y) dengan lebar 100-400 mm. Suspensi diperlakukan menggunakan Ultraturrax (FA IKA) pada 24.000 rpm selama 8 jam dan selanjutnya melewati proses mikrofluidizer M-100Y pada tekanan 1000 bar selama 60 menit. Ketika tekanan tinggi digunakan, gaya geser cenderung

dihasilkan, yang menghasilkan pembentukan serat selulosa. Untuk meningkatkan fibrilasi, penting untuk mengulangi proses beberapa kali dan menggunakan chamber dengan berbagai ukuran. Banyak peneliti telah menggunakan teknik hidrogenisasi dan microfluidisasi bersama dengan treatment seperti hidrolisis enzimatik awal, karboksilasi, quaterization, dan lain-lain, untuk meningkatkan karakteristik morfologi CNF dan untuk mengurangi konsumsi energi yang tinggi. Dalam keadaan normal tanpa perlakuan awal, konsumsi daya dapat mencapai hingga 70 MW h/t, tetapi karena penggabungan enzim hidrolisis, secara signifikan berkurang menjadi 2 MW h/t. Hambatan utama untuk peningkatan proses homogenisasi industri adalah penyumbatan sistem saat menggunakan serat yang panjang.

Teknik lain yang digunakan adalah ultrafind friction dimana serat selulosa dipaksa melalui celah antara dua cakram atau batu yang dimodifikasi khusus. Kesenjangan antara disk dapat disesuaikan dan dapat mengurangi masalah penyumbatan dalam sistem. Pada tahun 1998, Taniguchi dan Pkamura melaporkan teknik penggilingan pertama untuk produksi CNF. Salah satu cakram akan dalam keadaan statis dan yang lain akan berputar pada kecepatan 1.500 rpm. Selama proses tersebut, gaya geser yang tinggi akan memecah dinding sel, menghasilkan produksi serat nanosized. Tingkat fibrilasi tergantung pada kesenjangan antara cakram, morfologi saluran cakram berlekuk, dan jumlah siklus yang melewati penggilingan. Untuk meningkatkan efisiensi fibrilasi, Wang et al. melaporkan penggunaan pengurangan celah antara batu asah hingga -100 mm dari gerakan posisi nol.

Dalam teknik cryocrushing, serat dibekukan menggunakan nitrogen cair dan kemudian dikenakan gaya geser tinggi. Dampak gaya

tinggi ini bekerja pada serat beku yang memaksa kristal es menekan dinding sel. Akhirnya, ini menyebabkan pecahnya serat yang mengarah pada pembentukan serat mikro.

Perlakuan ultrasonik intensitas tinggi adalah suatu proses di mana perlakuan antara kimia dan mekanik dilibatkan. Awalnya, hidrolisis asam ringan dan teknik pemutihan digunakan untuk memurnikan serat tanaman, untuk menghilangkan lignin dan hemiselulosa. Setelah pretreatment kimia ini, serat selulosa yang dimurnikan direndam dalam air suling, dan sekitar 110 mL larutan ini ditempatkan dalam suatu generator ultrasonik beroperasi pada frekuensi 20-25 kHz. Untuk mengisolasi serat nano, ultrasonication dilakukan selama 30 menit.

7. Ekstraksi Nanoselulosa

7.1. Pra-treatment Biomassa untuk Ekstraksi Nanoselulosa

Langkah awal untuk ekstraksi nanoselulosa adalah pretreatment dari biomassa lignoselulosa untuk menghilangkan hemiselulosa dan lignin dari komponen selulosa utama. Ada dua pengkajian utama untuk pretreatment biomassa seperti menggunakan alkali dan asam-klorit. Meskipun selulosa sangat berlimpah di alam, namun limbah lignoselulosa seperti limbah pertanian dan residu substrat yang paling banyak ditemukan dan dipilih untuk ekstraksi nanoselulosa untuk tujuan ganda yakni palorisasi limbah serta perlindungan lingkungan.

7.2. Treatment Alkali

Pada proses ini, sebagian besar biomassa diperlakukan atau ditreatment dengan natrium hidroksida atau kalium hidroksida sebagai alkalis untuk menghilangkan bagian amorf hemiselulosa dan lignin dari

serat selulosa. Lalu filtrat dicuci dengan air sampai netral dan padatan yang diperoleh sebagian besar mengandung bagian selulosa. Pada prosedur pretreatment ini dijelaskan secara rinci oleh beberapa peneliti dan juga dilaporkan dalam artikel kami. Kami telah mengikuti prosedur treatment alkali selama persiapan nanofiber selulosa memanfaatkan limbah jerami padi. Jerami padi direndam dalam berbagai konsentrasi NaOH (8 – 16%) dan kemudian dipanaskan hingga 90 – 160 °C selama 1 – 2 jam untuk menghilangkan hemiselulosa dan beberapa bagian lignin.

7.3. Treatment HCl/Asam

Menghilangkan sebagian besar lignin dari biomassa lignoselulosa dilakukan dengan perlakuan kombinasi natrium klorit yang diasamkan dengan asam asetat glasial. Proses ini sebagian besar disebut sebagai pemutihan atau proses delignifikasi. Ini dilakukan dengan mencampur air suling, natrium klorit, dan asam asetat dengan biomassa lignoselulosa pada suhu 70 – 80 °C selama 4 – 12 jam. Selama perendaman, campuran diaduk semalaman, setelah itu dicuci dengan air suling sampai pH netral. Residu berwarna putih yang diperoleh dikumpulkan dan dikeringkan dalam oven pada suhu 50 °C, yang ditandai sebagai holoselulosa bebas lignin.

8. Metode Isolasi Nanoselulosa

Ekstraksi nanoselulosa dapat dibagi menjadi tiga metode yang berbedayakni hidrolisis asam, hidrolisis enzimatik dan proses treatment mekanik.

8.1. Hidrolisis Asam

Hidrolisis asam adalah metode yang paling banyak digunakan untuk isolasi nanoselulosa. Bagian amorf dari selulosa fibril dapat dengan mudah dihidrolisis oleh asam kuat seperti asam sulfat yang teresterifikasi gugus hidroksilnya oleh ion sulfat. Pada akhirnya akan terbentuk kristal dari serat selulosa menjadi bentuk dispersi koloid yang stabil dari bahan nanoselulosa dalam campuran reaksi yang tersisa. Asam yang paling sering digunakan untuk hidrolisis asam adalah asam sulfat, meskipun beberapa asam ringan seperti asam formiat, asam asetat, asam fosfat, klor oksida, dan lain-lain juga dapat digunakan untuk memvariasikan reaksi konsentrasi asam yang mempengaruhi sifat-sifat nanoselulosa yang diperoleh. Prosedur pencucian biasanya dilakukan dengan memasukkan air dingin melalui proses sentrifugasi atau menggunakan natrium hidroksida sampai pH menjadi netral. Semisal, Maiti et al. mengekstraksi nanoselulosa dari tiga jenis biomassa yang unik melalui hidrolisis asam dengan asam sulfat 47%. Setelah reaksi selesai, asam dihilangkan dengan mencuci menggunakan air deionisasi dan sentrifugasi pertama dan sesudahnya, 0,5 N natrium hidroksida digunakan untuk menetralkan suspensi, selanjutnya dicuci lagi dengan air suling. Kelemahan utama dari proses ini adalah air limbah yang mengandung asam yang harus diolah sebelum dibuang ke lingkungan.

8.2. Hidrolisis Enzimatik

Hidrolisis enzimatik adalah perlakuan biologis yang mencakup enzim pencernaan atau modifikasi serat selulosa untuk mendapatkan selulosa yang murni. Enzim yang paling banyak digunakan adalah cellulase, endoglucanase, cellobiohydrolase dan sebagainya, namun

mekanisme ini rumit karena dasarnya akan memutus/katalisis dari ikatan H antara mikrofibril selulosa. Hidrolisis hemiselulosa sangat penting baik untuk mengeluarkan hemiselulosa, yang melindungi selulosa dari hidrolisis, dan untuk menghasilkan monosakarida dari hemiselulosa untuk fermentasi lebih lanjut menjadi bioetanol. Cellulases dan hemicellulases pada umumnya terkait erat, baik secara fundamental maupun sehubungan dengan sistem reaktannya yang bekerja secara sinergi, diperlukan pada proses hidrolisis berbagai macam biomassa lignoselulosa. Ini digunakan dalam kondisi ringan dan umumnya membutuhkan waktu pengerjaan jauh lebih lama dibandingkan dengan proses hidrolisis asam. Hidrolisis enzimatik dikombinasikan dengan proses lain untuk mengatasi masalah ini. Sebagai contoh dalam literatur Moniruzzaman et al., serat selulosa ditreatmen dengan cairan ionik sebelum dihidrolisis secara enzimatik dengan laccase untuk isolasi nanoselulosa dari serpihan kayu. Nanoselulosa yang dihasilkan memiliki permukaan yang dapat diakses dengan kristalinitas dan stabilitas termal yang lebih tinggi dibandingkan dengan metode lain untuk memperoleh nanoselulosa dari sumber kayu asli.

8.3. Proses Mekanik

Serat selulosa dapat diproses secara mekanik untuk mengisolasi serat nanoselulosa menggunakan metode mekanis yang berbeda seperti ultrasonication, ball milling, dan homogenisasi tekanan tinggi adalah metode paling sering dikutip dari literatur. Namun, kelemahan utama dari proses ini adalah persyaratan input energi tinggi; oleh karena itu umumnya digabungkan dengan beberapa prosedur pra-treatment awal, sehingga penggunaan energi berkurang.

Metode ekstraksi nanoselulosa merupakan objek penelitian yang berkembang paling banyak pada studi skala laboratorium yang dilaporkan. Beberapa studi di skala industri juga dilaporkan untuk produksi nanoselulosa. Pabrik pertama yang memproduksi nanoselulosa didirikan pada tahun 2011 oleh Inventia, Swedia, tetapi sebagian besar unit produksi berbasis di Eropa, Amerika Serikat, dan Kanada, Asia seperti Cina, Jepang, Iran, dan India. Metode yang paling banyak digunakan di industri untuk isolasi serat nanoselulosa dan nanoselulosa masing-masing adalah hidrolisis asam dan proses mekanis. Sebelum komersialisasi produksi nanoselulosa dalam skala industri, ini adalah metode ekstraksi yang telah berhasil dipraktikkan di laboratorium. Namun, masalah utama yang perlu diatasi adalah biaya pemeliharaan peralatan yang beroperasi di lingkungan asam, tingginya biaya bahan kimia dan produksi, pengelolaan lingkungan dari air limbah asam yang dihasilkan dari proses seperti proses hidrolisis asam dan konsumsi energi yang tinggi untuk lingkungan proses perawatan mekanis.

9. Ekstraksi Nanoselulosa Menggunakan Bakteri

Selain bersumber dari tumbuhan, selulosa juga dapat diproduksi sebagai produk biosintesis ekstraseluler dari beberapa bakteri umum *Acetobacter*, *Agrobacterium*, *Alcaligenes*, *Pseudomonas*, *Rhizobium*, atau *Sarcina*. Hal ini, yang paling efisien penghasil selulosa bakteri adalah strain Gram-negatif dari bakteri penghasil asam asetat, *Acetobacter xylinum* (atau *Gluconacetobacter xylinus*). Dibandingkan dengan metode mekanik atau kemomekanis untuk mendapatkan nanoselulosa, selulosa bakteri diproduksi melalui biosintesis selulosa dan diekstraksi dalam bentuk fibril berbentuk pita dengan lebar kurang dari

100 nm dan panjangnya jauh lebih halus 2 – 4 nm nanofibrils, yang akan membentuk mikrofibril selulosa dalam media ekstraseluler. Dengan demikian dalam kasus CNC, mikrofibril BNC juga dapat dikonversi kedalam bakteri nanokristal dengan metode hidrolisis asam yang mirip dengan microbril selulosa yang berasal dari tanaman.

10. Modifikasi Permukaan Serat Selulosa

Untuk mendapatkan nanokomposit selulosa dengan sifat mekanik yang lebih baik dan berdampak pada lingkungan, modifikasi permukaan serat nanoselulosa adalah langkah paling penting untuk pemrosesan komposit (Gambar 15). Oleh karena itu pra-treatment serat nanoselulosa diperlukan untuk meningkatkan interaksi antara matriks dan serat, memiliki penghalang penyerapan air pada serat nanoselulosa dan meningkatkan hidrofobisitas permukaan dan kekasaran. Berbagai teknik pretreatment akan dijelaskan di bawah ini:

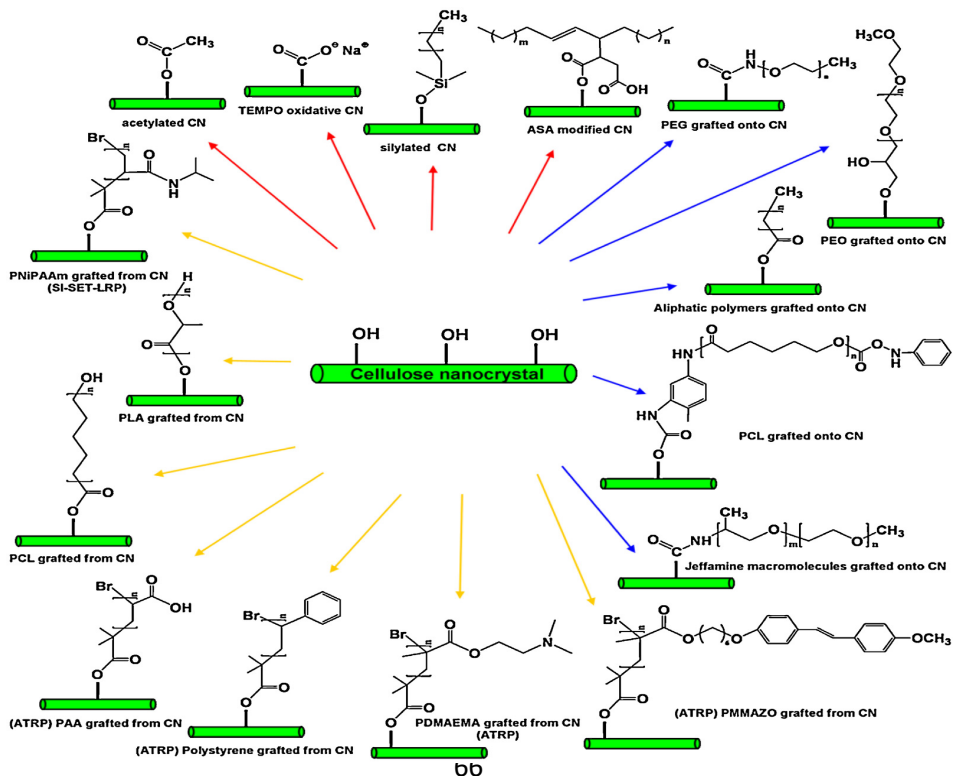

Gambar 15. Berbagai metode untuk memproses serat selulosa diperkuat biokomposit.

10.1. Metode Adsorpsi

Adsorpsi polimer pada permukaan selulosa dan nanoselulosa telah diamati oleh Hatton et al. Metode adsorpsi fisik untuk memodifikasi permukaan selulosa/nanoselulosa dapat dilakukan dengan dua cara yaitu adsorpsi polielektrolit atau pada komponen lain seperti resin. Interaksi antara ion membantu polimer bermuatan untuk terikat pada permukaan selulosa sedangkan gaya Vander Der Waals dan ikatan hidrogen bertanggung jawab untuk yang tidak bermuatan dan faktor-faktor seperti nilai densitas dan distribusinya mempengaruhi ikatan ini.

10.2. Metode Kimia

a. Sililasi

Zat-zat penghubung silane seperti alkoksi silan, trietoksi vinil silan dan sebagainya adalah zat yang paling efektif sebagai agen dalam mengubah antarmuka serat-matriks alami. Ini karena rantai hidrokarbon yang ada di silane meningkatkan daya basa serat, sehingga meningkatkan afinitas kimiawi terhadap matriks. Efisiensi terhadap silane yang tinggi untuk serat yang ditreatmen alkali daripada serat yang tidak digunakan lebih reaktif. Sililasi serat selulosa dalam literatur juga dapat dikembangkan untuk memodifikasi permukaan nanoselulosa. Tanpa air, bahkan pada suhu tinggi, tidak ada respons yang terjadi antara kelompok selulosa Si-OR dan OH, meskipun Si-OR merespons dengan lignin fenolik OH. Peningkatan kadar air mulai merespon antara

kelompok silanol dan kelompok OH selulosa pada suhu tinggi, sililasi permukaan NFC dari pemanfaatan kayu lunak chlorodimethyl isopropylsilane diamati oleh Andresen et al. Mereka mengamati bahwa sililasi memperkenalkan gugus silil tersubstitusi pada permukaan nanofibers selulosa.

b. Esterifikasi atau Asetilasi

Ini adalah salah satu metode yang paling menjanjikan di mana karboksilat aromatik dan alifatik reagen digunakan dalam media organik. Mekanisme asetilasi adalah respons kelompok OH dari selulosa dengan gugus asetil yang menyebabkan plastisasi untai lignoselulosa. Bulota et al. menggambarkan penggunaan asam anhidrida untuk asetilasi NFC secara mekanis. Dalam hal ini, mereka menempatkan suspensi NFC dalam pelarut etanol diikuti oleh toluena dan asetat anhidrida. Asetilasi dilakukan pada suhu 105 °C dan tingkat substitusi (DS) terbesar (0,43) tercapai setelah 30 menit. Pemeriksaan FTIR menunjukkan puncak peak pada 1740 cm^{-1} yang memperlihatkan proses asetilasi. Hasil penelitian menunjukkan bahwa nanofibers dengan DS lebih berdampak pada sifat asam polilaktat– komposit NFC asetat. Ada banyak modifikasi meningkatkan sifat selulosa. Saat ini, propionat anhidrida digunakan sebagai pengganti anhidrida asetat yang menghasilkan stabilitas dimensi yang lebih baik. Tingkat substitusi dapat ditingkatkan dengan menggunakan piridin bersama dengan asam sulfat yang bertindak sebagai katalis. Hidrofobik dapat ditingkatkan dengan menggunakan asetil moieties. Semua hasil perlakuan yang disebutkan di atas menghasilkan CNF hidrofobik yang lebih baik. Missoum et al. menyatakan cara inovatif untuk modifikasi permukaan heterogen melalui penggunaan anhidrida yang berbeda dalam cairan ionik. Penggunaan

cairan ionik ini memiliki keuntungan karena tidak menghasilkan senyawa organik yang mudah menguap.

c. *Carbanylation*

Carbanylation merupakan pengikatan asam isosianat dengan gugus fungsional serat selulosa untuk modifikasi permukaan. CNF dimodifikasi dengan Butyl 4-(Boc-aminomethyl) phenyl isothiocyanate menggunakan DMSO sebagai pelarut oleh Navarro et al. Selanjutnya larutan N-hydroxysuccinimide-modified ester rhodamin B direaksikan dengan CNF untuk mengembangkan CNF bercahaya. Molekul bercahaya seperti CNF dapat digunakan dalam aplikasi sensor.

d. Reaksi CNF

Metode lain yang menarik untuk memodifikasi secara kimia permukaan nanofibril selulosa adalah oksidasi TEMPO yang sangat populer sebagai kutipan dalam publikasi baru-baru ini. Prosesnya, modifikasi permukaan CNF dapat dilakukan melalui pemasangan gugus karboksil pada permukaan untuk memulai reaksi lebih lanjut untuk persiapan CNF yang dimodifikasi. CNF teroksidasi TEMPO dapat digunakan untuk menyiapkan lapisan tahan air yang dapat digunakan sebagai sensor fluoresensi untuk mendeteksi nitroaromatics, seperti yang dilaporkan dalam beberapa referensi terbaru.

10.3. Modifikasi dengan Okulasi Polimer

Teknik lain yang digunakan untuk memodifikasi permukaan CNF adalah okulasi. Dua metode umumnya digunakan yaitu "okulasi from" dan "okulasi onto". Dalam teknik "okulasi from", CNF, monomer dan sebuah inisiator dicampur secara menyeluruh dan setelah itu

diinduksi polimerisasi pada permukaan CNF. Di Teknik "okulasi onto", CNF dicampur dengan polimer dan kemudian agen coupling ditambahkan untuk melanjutkan proses okulasi. Keuntungan dari proses ini adalah kita dapat mengontrol berat molekul karena hambatan sterik yang disebabkan oleh rantai polimer.

Metode "okulasi from" pertama kali diperkenalkan oleh Stenstad et al. Glycidyl methacrylate (GMA) berfungsi sebagai prekursor untuk fungsi CNF dengan fungsi epoksi pada permukaan CNF. NIPAm (N-isopropylacrylamide) dapat diokulasi secara in situ melalui polimerisasi radikal bebas untuk mempersiapkan suhu sensitif dari CNF yang dapat digunakan untuk pelepasan obat terkontrol. Anilin dipolimerisasi oleh amonium peroksidisulfat dan asam klorida untuk digunakan dalam pelapisan CNF. Sifat mekanik dan termal CNF ditingkatkan dengan membentuk PANI pada matriks CNF. Metode "okulasi from" juga dapat dilakukan dengan TOCNF. Polimerasi Radikal bebas juga dapat dilakukan dengan TEMPO teroksidasi CNF oleh poli (natrium akrilat) untuk menyiapkan aerogel dengan penambahan agen cross-link seperti N, N-methylenebisacrylamide

10.4. Modifikasi Bakteri

Ketika selulosa bakteri diaplikasikan pada serat, ada distribusi selulosa yang halus di seluruh matriks, menghasilkan peningkatan adhesi antar muka melalui penyambungan mekanik. Misalnya, Pommet et al. telah melaporkan metode penyimpanan bakteri selulosa (BC) pada serat alami rami dan sisal untuk meningkatkan adhesi mereka ke polimer berbasis bio dan dengan demikian membentuk struktur nanokomposit yang kuat.

11. Aplikasi Selulosa, Nanoselulosa, Mikrokristal Selulosa

11.1. Aplikasi dalam Bidang Biomedik

Banyak peneliti sekarang berfokus pada penggabungan penuh polimer alami ke dalam berbagai alat dan bahan medis, termasuk implan, sistem pengiriman obat, cangkok, perancah, dan hemostat. Gagasan utama di balik polimer alami adalah bahwa sifat mereka disesuaikan dengan kebutuhan spesifik organisme hidup dan menyerupai matriks ekstraseluler sel manusia. Beberapa contoh umum polimer alami yang digunakan dalam bidang biomedis dan farmasi termasuk alginat, kitosan, gelatin, kolagen, elastin, pati dan selulosa. Di antara mereka, nanocellulose telah menarik perhatian berbagai kelompok penelitian karena mereka berkelanjutan dan memiliki morfologi dan dimensi geometris yang spesifik, kristalinitas tinggi, luas permukaan spesifik, sifat reologi yang sesuai, perilaku kristal cair, orientasi dan orientasi khusus, penguatan mekanis, sifat penghalang memiliki reaktivitas permukaan kimia, biokompatibilitas, sitotoksitas rendah, sifat mekanik yang sangat baik, biodegradabilitas dan biosekuriti dibandingkan dengan yang lain. Sebagai contoh, seperti yang dibahas pada bagian sebelumnya, ada beberapa jenis nanoselulosa, dan di antaranya, bakteri nanoselulosa atau mikroba selulosa adalah bahan yang sudah mapan untuk pembuatan pembalut luka dan banyak digunakan dalam aplikasi rekayasa jaringan. Sebagian besar produk direalisasikan dan dipasarkan sebagai produk revolusioner di bidang kedokteran. Gambar 16 menunjukkan gambaran keseluruhan dari berbagai nanomaterial selulosa yang digunakan dalam aplikasi biomedis.

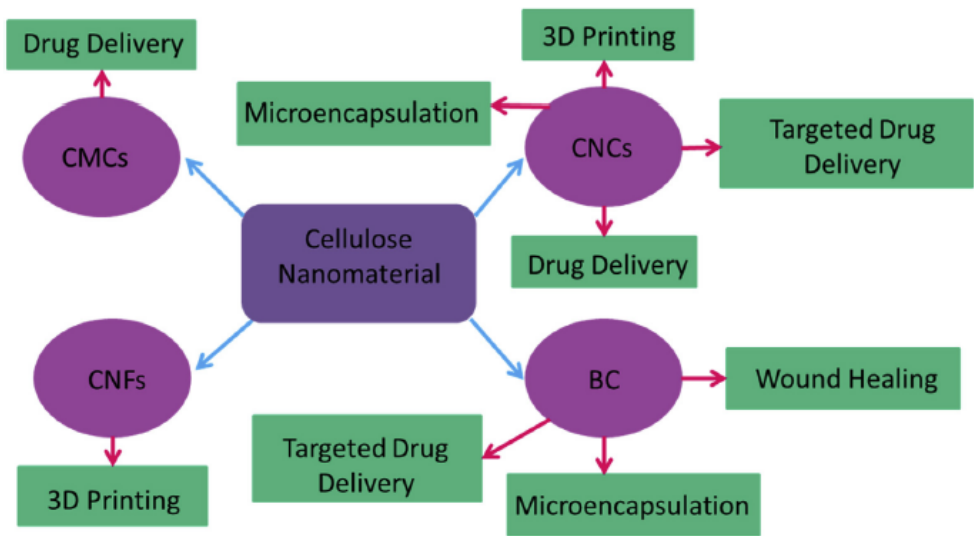

Gambar 16. Berbagai nanomaterial selulosa untuk bidang kesehatan. 3D, tiga dimensi; BC, selulosa bakteri; CNCs, nanocrystals selulosa; CNF, nanofibril selulosa.

11.2. Pengantaran Obat/Drug Delivery

Istilah "*Drug Delivery*" dapat didefinisikan sebagai metode atau metode pemberian senyawa farmasi untuk mencapai efek terapeutik pada manusia atau hewan. Dalam semua treatment farmakologis, kemanjuran terapeutik tergantung terutama pada ketersediaan obat pada konsentrasi tertentu di lokasi kerja. Dengan kemajuan dalam nanoteknologi, berbagai bahan nano seperti nanopartikel emas, titik kuantum, karbon nanotube, fullerene, dan lain-lain telah dirancang dan dikembangkan untuk proses pengiriman obat. Meskipun masing-masing bahan nano memiliki kelebihan dan kekurangan, itu tetap menjadi tantangan bagi para ilmuwan untuk menemukan bahan yang ideal untuk pengiriman obat. Bahan pengiriman obat yang ideal harus memiliki muatan tinggi, biokompatibilitas, serta sifat tidak beracun dan tidak imunogenik.

Dengan mempertimbangkan faktor-faktor ini, bahan nanocellulosic dapat menjadi pilihan ideal untuk aplikasi pengiriman obat. Selulosa adalah bahan mapan yang telah digunakan sebagai eksipien farmasi dalam berbagai formulasi selama bertahun-tahun. Mereka dapat memadatkan matriks yang diisi obat dan membentuk tablet yang cocok untuk pemberian oral. Menurut European Pharmacopoeia, eksipien adalah eksipien yang merupakan bagian dari obat tetapi bukan bahan aktifnya. Ini memainkan peran sentral dalam formulasi dosis dan bentuk dosis. Ini adalah fakta bahwa obat biologis seperti protein, peptida dan antibodi monoklonal memerlukan jenis pembawa khusus karena mereka dikenal karena permeabilitas membran yang buruk, ketidakstabilan enzimatis, ukuran molekul besar dan sifat hidrofilik. Selain itu, industri farmasi dihadapkan pada masalah biaya produksi yang tinggi dan pemilihan eksipien yang tepat dapat secara signifikan mengurangi hal ini. Seperti dijelaskan di atas, selulosa dan turunannya yang bersifat asam dan basa dapat menjadi pengganti yang sangat baik untuk bahan kimia tambahan yang digunakan karena mereka memberikan kekompakan yang sangat baik pada tekanan rendah, memiliki potensi pengenceran yang meningkat, meningkatkan kemampuan mengalir dari campuran bubuk dan pada saat yang sama memiliki biaya produksi yang rendah.

Salah satu pekerjaan paling penting yang berhubungan dengan penggunaan CNCs murni untuk mengikat antibiotik yang larut dalam air membandingkan kemampuan CNC kationik untuk mengikat agen antikanker hidrofobik yang tidak terionisasi. Demikian pula, penelitian lain meneliti efisiensi CNC sebagai costabilizer dalam meningkatkan sifat fisikokimia dan sifat aliran eksipien polimer. Menggunakan molekul pembawa obat berbasis nanoselulosa, tiga aspek telah diidentifikasi,

yaitu, mikrosfer (manik-manik) atau mikropartikel, hidrogel atau hanya gel dan membran atau film. Pada 2011, Villanova et al. memperoleh mikrosfer farmasi yang mengandung nanowhacker selulosa sebagai eksipien untuk pengiriman obat. Mereka mengandung matriks CNC dan membawa obat model seperti propranolol hidroklorida dalam media pH 6,8 (larutan buffer fosfat), dan ditemukan bahwa waktu rilis obat adalah 12 jam. CNF juga telah digunakan untuk membentuk dukungan film (sebagai pelapis untuk tablet) oleh Kolakovic et al. Digunakan untuk molekul obat model umum seperti parasetamol terikat, dan itu mungkin untuk mencapai waktu pelepasan obat dari 5 – 10 menit. Disulfida - terikat poli (2-dimethylamino) etil metakrilat (PDMAEMA) dan CNC dicangkokkan PDMAEMA (CNC-SS-PDs) CNC dari bobot molekul yang berbeda dari PDMAEMA disintesis untuk mode lain dari sistem penghantaran obat ke sistem penghantaran gen. SS-PD CNC menunjukkan efisiensi transfeksi yang baik dan sitotoksitas yang rendah. Efek antitumor dari CNC-SS-PD dievaluasi secara *in vitro* dan *in vivo* dengan sistem gen / prodrug bunuh diri (misalnya, sitosin deaminase / 5-fluorocytosine [CD / 5-FC]). Para penulis menyatakan bahwa modifikasi CNCs dengan polycation redoks-sensitif adalah metode yang efektif untuk pengembangan sistem pengiriman gen baru. Gambar 17 menunjukkan diagram skematisnya.

Jenis lain dari bahan selulosa yang menarik minat banyak peneliti penemuan obat adalah karboksimetil selulosa (CMC). Pada 2013, sebuah penelitian yang didasarkan pada pengembangan mikrosfer CMC dengan sifat pelepasan obat yang dapat disesuaikan melawan kanker untuk aplikasi embolisasi arteri diterbitkan. Obat kanker –doxorubicin – dimasukkan ke dalam microsphere berbasis CMC. Hasil penelitian

menunjukkan bahwa profil pelepasan meledak terjadi dalam kondisi fisiologis dalam 8 jam pertama pemberian obat, diikuti oleh pelepasan dataran tinggi selama periode 24 jam. Studi in vivo atau praklinis pada hewan laboratorium dianalisis pada interval 6, 7 dan 73 hari setelah embolisasi menunjukkan bahwa mikrosfer CMC dapat terurai secara hayati dan memiliki reaksi jaringan ringan. Baru-baru ini, penelitian lain yang didasarkan pada produksi nanogel berbasis CMC stimulasi ganda yang dapat dimasukkan ke dalam sistem pengiriman obat anti-kanker intraseluler telah dilaporkan. Di sini, dua nanocarrier dikembangkan dengan teknik polimerisasi:

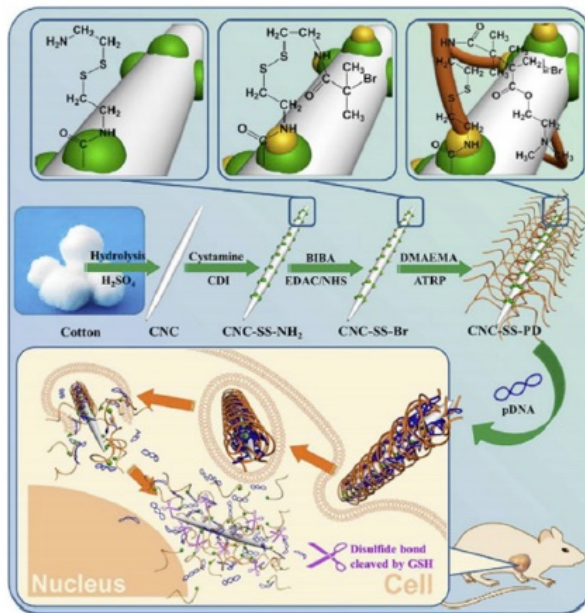

Gambar 17. Representasi skematis dari produksi PDMAEMA graft CNC melalui polimerisasi radikal transfer atom (ATRP) dan proses transportasi gen yang dihasilkan. PDMAEMA, poli (2-dimetilamino) etil metakrilat); CNC, nanocrystal selulosa.

8. Metakrilat yang mengandung Oligo (etilena oksida) (OEOMA) dipolimerisasi dengan adanya CMC, dan
9. Dimetakrilat berlabel disulfida yang memiliki polimerisasi ikatan silang radikal. Obat itu hanya dilepaskan ketika pH asam dan zat pereduksi tiol hadir. Studi in vitro mengkonfirmasi pelepasan obat menggunakan sel kanker HeLa, dan model obat kanker lepas lambat adalah doxorubicin.

11.3. Penyembuhan Luka

Penyembuhan luka adalah proses yang melibatkan berbagai kejadian patofisiologis seperti regenerasi jaringan, perbaikan, dan rekonstruksi dalam urutan sistemik . Ini sangat penting bagi pasien yang memiliki tingkat luka bakar tingkat tinggi, dan ditemukan bahwa tingkat morbiditas untuk pasien luka bakar dapat naik hingga 75%. Sangat rentan terhadap infeksi bakteri yang dapat menunda proses penyembuhan luka. Oleh karena itu, penyembuhan luka yang tepat adalah masalah kritis bagi pasien luka bakar. Demikian pula, pasien yang menjalani perawatan onkologis akan mengalami gangguan sistem penyembuhan karena efek samping dari obat dan perawatan yang berat. Akhirnya, untuk pasien yang memiliki satu atau lebih penyakit yang terjadi bersamaan dengan penyakit primer atau komorbiditas, penyembuhan luka adalah masalah . Selain itu, pada orang dewasa manusia, penyembuhan luka dan rekonstruksi dapat menyebabkan pembentukan bekas luka yang bisa menjadi tanda permanen. Untuk cacat kulit yang besar (dalam kasus luka bakar), dokter mengikuti pengobatan konvensional transplantasi kulit. Tetapi hanya sejumlah kulit yang teratasi dengan sifat-sifat dan biokompatibilitas, dapat

ditransplantasikan. Karena semua alasan ini, muncul kebutuhan untuk menjanjikan pengganti kulit, pembalut luka modern, dan kulit.

Untuk mengembangkan pembalut luka yang optimal, sifat utama yang harus dianalisis adalah kemampuan mereka untuk menyerap eksudat selama proses, bagaimana ia dikeluarkan dari permukaan luka setelah pemulihan, dan efek sampingnya. Ada banyak bahan tradisional, yaitu kain kasa, yang memiliki kelemahan termasuk daya rekat yang kuat pada area luka yang kering dan induksi trauma sekunder karena sifat daya rekat yang kuat saat melepas pembalut. Selulosa, terutama bakteri selulosa (BC) atau selulosa mikroba, bisa menjadi pilihan yang sangat baik untuk perawatan luka. Mereka terungkap sebagai biokompatibel dan berpori di alam dengan tingkat hidrofisi yang tinggi dan tidak kering. Ini meningkatkan proses penyembuhan luka karena terbukti bahwa luka akan sembuh lebih baik ketika pembalut yang digunakan dapat memberikan tingkat kelembaban yang konstan. ini menjadikan BC atau selulosa mikroba menjadi pilihan ideal untuk penggantian bahan ganti tradisional dan untuk digunakan sebagai penyembuh kulit.

Beberapa penelitian telah dilakukan untuk mengkonfirmasi manfaat pembalut luka BC dibandingkan dengan pembalut konvensional. Eksperimen hewan dan histopatologis yang dilakukan oleh Fu et al. telah membuktikan fakta ini, dan mereka menunjukkan data komparatif dengan pembalut komersial. Pada 2014, Park et al. mensintesis BC melalui proses fermentasi dan bahan sitotoksik rendah dengan laju proliferasi kulit yang tinggi. Berbagai matriks seperti kolagen, alginat, kitosan, kapas kasa, dan poli telah membentuk biokomposit dari penyembuhan luka yang ditingkatkan atau perban jaringan kulit. Studi klinis juga telah dilakukan untuk memahami perilaku penyembuhan dan

non penyembuhan luka kronis dan itu menunjukkan bahwa periode penyembuhan telah berkurang secara signifikan menjadi 75% dibandingkan dengan luka yang diobati tanpa menggunakan BC. Pada 2013, sebuah studi yang signifikan dilaporkan oleh Kim et al. yang menunjukkan plat penyembuhan luka untuk perforasi membran timpani traumatis (gendang telinga) menggunakan patch serat nano yang terbuat dari BC. Sel-sel membran timpani ditemukan melekat dengan baik dan berproliferasi pada patch BC nano-brillar karena BC meniru properti dari matriks ekstra-seluler. Hasil pengujian pada hewan membuktikan bahwa ada peningkatan yang signifikan dalam tingkat penyembuhan gendang telinga jika dibandingkan dengan penyembuhan spontan. Selain itu, banyak perusahaan seperti BioFill Produtos Bioetecnologicos (Curitiba, PR Brazil) dan Xylos Corporation telah merealisasikan dan mengkomersialkan produk berdasarkan studi penelitian dasar yang dilakukan. Biofill® dan Bioprocess® (digunakan dalam terapi luka bakar dan bisul sebagai kulit buatan temporer), Gengiflex®, dan keluarga XCell® adalah beberapa produk yang tersedia di pasar Wang et al. telah menciptakan jenis lain dari balutan luka bakar penyembuhan luka bakar BC yang disatukan dengan nanopartikel sulfadiazin perak untuk meningkatkan aktivitas anti-mikroba melawan mikroba seperti *Staphylococcus aureus*, *Pseudomonas aeruginosa*, dan *Escherichia coli*. Mereka membuktikan hasil menggunakan tikus, dan Gambar 18 menunjukkan hasil rinci yang sama.

11.4. Target Obat

Seperti yang disebutkan dalam bagian aplikasi biomedik diatas, efektivitas setiap terapi farmakologi pada manusia tergantung pada

jumlah obat aktif di lokasi target tindakan dalam konsentrasi lebih dari tingkat efektif minimum. Karena beberapa sifat farmasi dan farmakologis obat, sangat sulit untuk mencapai tingkat efektivitas terapi yang tinggi. Beberapa alasan umum mengapa bioavailabilitas obat kurang adalah sebagai berikut:

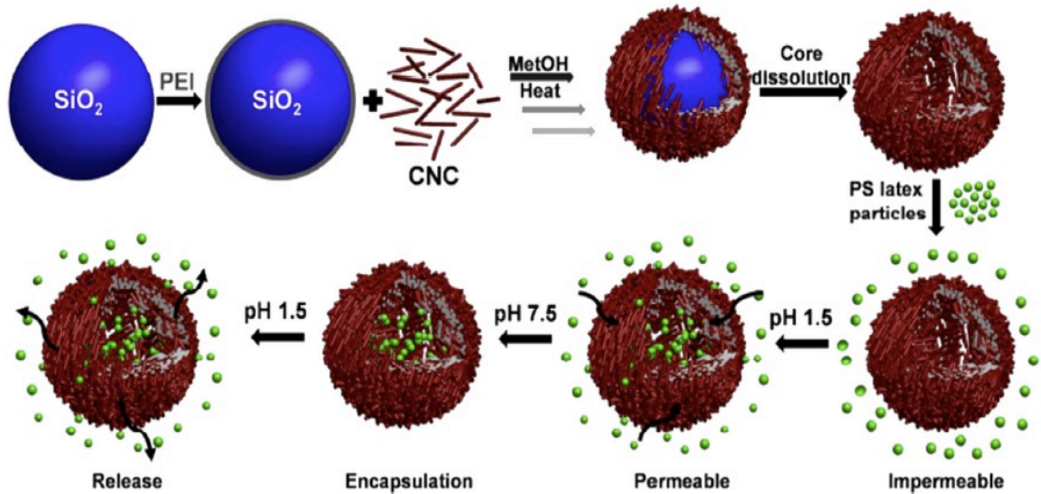

Gambar 18. Representasi skematis selulosa pada mikropartikel selulosa dan pengolahannya pada nilai pH yang berbeda. CNC, nanocrystal selulosa

1. Tingkat kelarutan air yang lebih rendah
2. Tingkat permeabilitas yang lebih rendah, yaitu, obat tidak dapat melewati membran biologis
3. Lebih cepat metabolisme dan tereliminasi dari tubuh.

Oleh karena itu, untuk mengatasi kekurangan ini, pengiriman obat yang ditargetkan atau sistem pengiriman obat yang dikendalikan diwujudkan di mana obat akan dilepaskan di lokasi spesifik dengan cara yang terkontrol dengan laju yang konstan. Ini lebih menguntungkan daripada metode konvensional karena toksisitas yang lebih rendah;

persyaratan relatif sejumlah kecil obat; pemulihan lebih cepat dan cepat; dosis yang lebih nyaman; dan kepatuhan pasien yang tinggi. Karena kemajuan besar dalam teknik nanoteknologi, mereka telah dimasukkan dalam bidang seperti pengobatan, diagnosis, pemantauan, dan kontrol sistem biologis, dan para ilmuwan telah menciptakan istilah yang disebut 'nanomedicine'. Ini adalah faktor yang menantang bagi para ilmuwan untuk memilih polimer alami sesuai dengan berbagai jenis rute pemberian obat.

Nanomaterial berbasis selulosa dianggap sebagai pilihan ideal untuk molekul obat karena bahan selulosa adalah biokompatibel, yang tidak memperoleh respons imunologis dalam tubuh, dan tingkat pembersihan dari sistem ginjal kurang karena ukuran nanomaterial selulosa membuatnya sulit bagi sistem ginjal untuk menyaringnya dari tubuh. Selain itu, karena hidrofilitas tinggi selulosa, adsorpsi protein opsonin terhambat, dan itu merupakan langkah penting sebelum fagositosis selama pengangkatan nanopartikel dari aliran darah. Ini akan menyebabkan paruh waktu sirkulasi darah yang diperpanjang secara dibandingkan dengan bahan nano hidrofobik. Gugus hidroksil yang ada di permukaan molekul selulosa dapat dilekatkan pada biomolekul dengan ikatan kovalen dan non-kovalen. Beberapa penelitian menyelidiki efektivitas berbagai jenis sistem pengiriman berbasis nanoselulosa untuk menganalisis faktor-faktor utama seperti biodegradabilitas, sitotoksitas untuk berbagai jenis sel manusia, dan mekanisme serapan seluler. Mereka telah mempelajari jenis-jenis formulasi seperti nanokristal, bermuatan negatif fluorocinsein isothiocyanate-labeled CNCs, rhodamine B bermuatan positif CNC berlabel isothiocyanate, CNC yang terkonjugasi dengan asam folat, CNCs terhidrolisis asam, curcumin-

cyclodextrin/CNC nanocomplex, dan CNCs yang dicangkokkan polifosfoester terhadap sembilan garis sel yang berbeda seperti HBMEC, bEnd.3, RAW 264.7, MCF-10A, MDA-MB-231, MDA-MB-468, KB, PC-3, dan C6 mengikuti metode pengujian metil tetrazolium (MTT) dan metode uji kebocoran dehidrogenase laktat (LDH). Ditemukan bahwa CNC berserat tidak menunjukkan efek sitotoksik terhadap semua sel dalam kisaran konsentrasi 0 – 50 $\mu\text{g ml}^{-1}$ selama waktu pemaparan (48 jam). Demikian pula, BC juga telah dipelajari untuk sistem pengiriman obat terkontrol. Berbagai teknik produksi nanokomposit berbasis BC telah dikembangkan untuk mengoptimalkan sistem pengiriman obat yang terkontrol. BC telah dicampur dengan asam poli akrilat (PAA) dengan polimerisasi dimulai melalui iradiasi berkas elektron menggunakan berbagai dosis. Selain itu, komposit ini sensitif terhadap pH, dan pada pH netral, pembengkakannya mencapai nilai maksimum. Oleh karena itu, mereka dianggap sebagai zat responsif-pH untuk pengiriman obat in vitro terkontrol menggunakan konten berbeda dari serum albumin sapi (BSA) sebagai senyawa. Komposit BC juga telah digunakan sebagai pembawa pengganti untuk pengiriman obat transdermal. Dengan teknik sel difusi, tingkat difusi obat melalui membran BC diamati. Dibandingkan dengan membran BC iradiasi, membran BC non-iradiasi menunjukkan difusi obat yang lebih cepat. Kemungkinan terapi membran BC dievaluasi, dan analisis penetrasi dua jenis obat (lidocaine hidroklorida dan ibuprofen) dilakukan melalui studi difusi in vitro. Dibandingkan dengan sistem formulasi lain, termasuk gel ibuprofen, larutan air, dan gel lidokain hidroklorida, tingkat penetrasi komposit BC lebih tinggi. Dalam studi lain, mereka memasukkan bahan BC untuk memuat obat dengan serum albumin dan menemukan bahwa,

dibandingkan dengan BC normal, bahan BC freeze-dried menunjukkan protein yang lebih rendah.

11.5. Mikroenkapsulasi

Mikroenkapsulasi adalah teknik yang berkembang pesat di mana tetesan sangat kecil dari setiap zat aktif (mungkin bentuk cair) akan ditutup atau dienkapsulasi dengan selaput polimer yang kontinu . Bahan aktif atau komponen partikel, yang dienkapsulasi, disebut sebagai bahan inti, dan penutup luar polimer disebut bahan dinding, pembawa, atau enkapsulasi. Manfaat utama adalah sebagai berikut:

1. Dapat mengubah bahan inti cair menjadi bentuk padat yang memodifikasi sifat koloid dan permukaan untuk pengiriman dan penyimpanan yang mudah,
2. Dapat perlindungan lingkungan dan mengontrol sifat pelepasan bahan penutup.

Pada 1931, ini pertama kali diperkenalkan oleh Bungen burg de Jon dan Kan. Model mikroenkapsulasi biasanya memiliki diameter dalam kisaran 1-1000 mm, dan dimasukkan dalam bahan inti enkapsulasi seperti protein, flavanoid, enzim, obat-obatan, bahkan sel hidup . Karena beberapa peningkatan dalam arena biomedis dan rekayasa jaringan, terdapat kebutuhan mikrokapsul yang dapat membawa dan melepaskan segala bentuk bahan aktif. Sebagai contoh, mikrokapsul dapat bertindak sebagai dalam pemberian obat terkontrol karena terbukti memiliki keberlanjutan yang lama atau pelepasan obat yang berkepanjangan dibandingkan dengan obat konvensional. Mikroenkapsulasi juga membantu dalam menutupi bau dan rasa obat oral apa pun dan dapat mengubah obat cair apa pun menjadi bubuk yang mengalir bebas . Ini

membantu dalam mengatasi obat-obatan dan dapat mengontrol sifat volatile dari obat penguapan. Selain itu, dapat secara signifikan mengurangi toksisitas dan iritasi gastrointestinal yang terjadi setelah pemberian obat. Polimer selulosa memiliki peran penting dalam mengembangkan bahan selaput karena mereka biokompatibel, memiliki hasil tinggi dan kemampuan menahan beban, stabil secara mekanis, dan sangat mendorong modifikasi kimia. Dalam sebagian besar studi, bahan nano selulosa digunakan untuk meningkatkan sifat biopolimer alginat, yang merupakan linear, kompatibel dengan proses enkapsulasi.

Mikroenkapsulasi sel adalah teknik terbaru dalam bidang biomedis, yang memungkinkan pengobatan beberapa penyakit tanpa adanya immunosupresi. Selama beberapa dekade terakhir, penelitian telah dilakukan di seluruh dunia untuk mengembangkan teknologi immunoisolasi yang akan berguna dalam pencegahan penolakan imun tubuh asing atau cangkokan atau transplantasi tubuh manusia. Enkapsulasi menyediakan membran semipermeabel yang memungkinkan nutrisi dan protein yang disekresikan meresap, sekaligus mengisolasi sel dari reaksi imun. Selama bertahun-tahun, hidrogel alginat telah digunakan sebagai opsi untuk membentuk bahan dinding. Ini adalah biopolimer yang membentuk hidrogel ketika terkena kation. Meskipun mereka biokompatibel, stabilitas mekanis dan kimianya tidak memungkinkan mereka digunakan untuk transplantasi jangka panjang. Oleh karena itu, BC yang dimediasi oleh TEMPO, polimer selulosa, telah digunakan dalam penelitian untuk meningkatkan sifat kimia dan mekanik alginat. Komposit memiliki peningkatan ikatan silang dengan Ca^{2+} dan meningkatkan stabilitas mekanik dan kimia. Hasil juga membuktikan bahwa sel-sel lebih layak daripada hidrogel alginat.

Pada 2017, Huq et al melaporkan efek alginat-CNCs dan nanokomposit lesitin dalam obat neutraceutical. Terbukti bahwa CNC secara signifikan meningkatkan viabilitas probiotik (*Lactobacillus rhamnosus* ATCC 9595) yang dibawanya dan kekuatan tarik mikrobeads alginat. CNC dapat digunakan sebagai pengisi dalam membuat berbagai komposit dengan matriks seperti siloksan, poli (kaprolakton), pati yang dilekatkan gliserol, lateks stirena-butil akrilat, dan epoksi. Permukaan kimia CNC memungkinkan untuk mengikat dengan molekul obat dan digunakan sebagai eksipien obat pada umumnya. Terbukti bahwa CNCs dapat dengan mudah membuat ikatan dengan obat yang larut dalam air dan dapat terionisasi seperti tetrasiklin dan doksorroisin. Pada 2015, Ye et al. berhasil mengembangkan mikrokapsul CNC sebagai mikropartikel dan nanopartikel. Morfologi jaringan terbuka yang memfasilitasi permeabilitas partikel padat besar dengan diameter dari 30 nm hingga 100 nm melintasi cangkang. Gambar 18 menunjukkan aliran kerja selulosa pada mikrokapsul selulosa di bawah pengaruh berbagai tingkat pH.

11.6. Aplikasi dalam Terapi Kanker

Kanker telah menjadi salah satu tantangan terbesar dalam biomedis di seluruh dunia. Terapi kanker konvensional, termasuk kemoterapi, radioterapi dan operasi, memiliki efek samping serius yang tidak hanya merusak sel-sel tumor tetapi juga jaringan normal. Dalam beberapa tahun terakhir, penggunaan sistem berstruktur nano untuk aplikasi biomedis telah mendapat perhatian luas. Dengan munculnya nanoteknologi dalam hubungannya dengan kemajuan terbaru dalam ilmu material dan penggunaan nanopartikel dalam kedokteran, ada juga peningkatan minat

pada NCC sebagai biomaterial yang diinginkan dengan sifat fisikokimia dan biologi yang luar biasa. Manipulasi NCC dapat menawarkan keuntungan besar karena ketersediaan tinggi, keterbaruan lengkap, sifat fisikokimia seperti luas permukaan tinggi, morfologi unik, kekuatan mekanik, kepadatan rendah, dan biaya produksi yang relatif rendah. Kurangnya toksisitas yang jelas dan penyerapan NCC yang tidak ditargetkan ke dalam sel dapat membahayakan nanopartikel ini sebagai pembawa yang sesuai untuk aplikasi pengiriman obat. Beberapa upaya telah dilakukan untuk menggunakan NCC sebagai eksipien atau pembawa yang sesuai. Dalam beberapa tahun terakhir, berbagai metode modifikasi permukaan berdasarkan pengenalan kimia berbagai kelompok fungsional telah dijelaskan. Beberapa strategi ini dirancang khusus untuk konjugasi obat atau agen penargetan. NCC memiliki sejumlah besar gugus hidroksil yang dapat dengan mudah dikonversi menjadi gugus fungsional untuk mengkonjugasikan obat, label pencitraan, dan menargetkan ligan seperti asam folat. Telah diketahui bahwa banyak sel kanker mengekspres reseptor folat yang berlebihan dalam membran plasma mereka yang memiliki afinitas tinggi terhadap asam folat. Dong et al. melaporkan NCC yang terkonjugasi asam folat untuk pengiriman target agen kemoterapi yang ditargetkan ke sel kanker reseptor-positif folat. Awalnya, NCC diberi label dengan FITC fluoresens untuk evaluasi penyerapan sel. Setelah pelabelan, fluorescent NCC bereaksi dengan asam folat (FA) di hadapan N-hydroxysulfosuccinimide (SulfoNHS) dan carbodiimide (EDC). Reseptor folat diekspresikan secara berlebihan oleh beberapa sel kanker dan cenderung berikatan dengan FA. Seperti yang diharapkan, kurangnya ikatan/penyerapan diamati dengan tidak adanya FA. Namun, pengikatan/serapan signifikan dari FITC-NCC-FA telah

dilaporkan. Yang terakhir secara signifikan dihambat di hadapan FA bebas, karena merupakan ligan biologis untuk reseptor folat. Jelas bahwa reseptor folate memediasi pengambilan FITC-NCC-FA oleh sel-sel kanker. Oleh karena itu, penyerapan seluler konjugat meningkat secara signifikan dibandingkan dengan NCC yang tidak ditargetkan. Mengambil keuntungan dari fakta ini, mereka mengusulkan untuk memproduksi partikel yang menargetkan area tertentu.

Karena fakta bahwa NCC sering memiliki gugus hidroksil di permukaan, Jackson et al. menyelidiki potensi NCC sebagai pembawa obat. Hasil mereka menunjukkan bahwa NCC mampu mengikat sejumlah besar antibiotik yang larut dalam air yang dapat terionisasi seperti tetrasiklin dan dokсорubisin. Telah ditunjukkan bahwa permukaan NCC dapat dimodifikasi dengan mengikat surfaktan kationik cetyltrimethylammonium bromide (CTAB). NCC yang dilapisi CTAB telah terbukti mengikat sejumlah besar agen antikanker hidrofobik yang tidak terionisasi seperti docetaxel, paclitaxel dan etoposide. Nanocomplexes NCC / CTAB terikat pada sel kanker kandung kemih dan menunjukkan pengiriman yang efisien dari fluorescein probe hidrofobik fluoresen ke sitoplasma sel-sel ini. Secara keseluruhan, penelitian ini telah menunjukkan potensi NCC sebagai pembawa obat untuk digunakan sendiri atau bersama dengan formulasi lain. Terlepas dari gugus hidroksil yang melimpah, permukaan NCC dapat mengandung jenis gugus fungsional lain yang berhubungan langsung dengan kondisi persiapan dan pemrosesan. Gugus fungsional yang umum adalah gugus sulfat dan gugus karboksil. Dengan reaksi post-hidrolisis tambahan, gugus aldehid, gugus amino atau gugus tiol juga dapat dimasukkan ke dalam permukaan NCC. Bergantung pada gugus fungsi

spesifik pada permukaan, nanopartikel NCC memiliki sifat muatan yang berbeda. Selain itu, ukuran nanokristal selulosa tersuspensi dapat dikontrol oleh campuran komponen asam seperti asam sulfat dan asam klorida. Perubahan ini biasanya dilakukan untuk meningkatkan kapasitas adsorpsi NCC dibandingkan obat hidrofobik dalam sel tumor. Pada 2015, Hu et al. sikat yang dibuat dari poli (2-dimethylaminoethyl methacrylate) (PDMAEMA) pada NCC menggunakan polimerisasi radikal transfer atom yang dimulai dari permukaan dari lokasi inisiasi ikatan disulfida. Telah dilaporkan bahwa PDMAEMA dapat secara efektif mengembunkan DNA menjadi partikel nano untuk memfasilitasi internalisasi seluler untuk pengiriman gen. Oleh karena itu, mungkin untuk merancang pembawa gen berbasis NCC saat membungkus NCC dengan kuas PDMAEMA yang padat. Jembatan disulfida dapat dikurangi dengan mengurangi reagen seperti glutathione (GSH) dalam jaringan tumor. NCC yang difungsikan dengan PDMAEMA yang berfungsi bioreaktif menunjukkan efisiensi transfeksi yang lebih tinggi, sitotoksitas yang lebih rendah, dan aktivitas yang baik dalam menekan pertumbuhan sel kanker. Dalam penelitian lain, prodrug disiapkan dengan ikatan kovalen tosufloxacinotylate (TFLX) ke permukaan nanokristal selulosa termodifikasi maleat (MA-NCCs) dengan L-leusin sebagai molekul pengatur jarak. Telah dipelajari bahwa TFLX-AMA-NCC mensimulasikan cairan usus besar (SCF), cairan lambung (SGF) dan cairan usus (SIF). Hubungan antara pelepasan obat akumulatif dan respon fluoresensi dievaluasi. Hasil penelitian menunjukkan bahwa obat itu secara efisien terperangkap oleh pembawa MANCC dan menunjukkan spesifisitas kolon yang sangat baik. Sistem rekayasa ini

dapat dianggap sebagai bahan yang cocok untuk sistem pengiriman obat spesifik usus.

Selain itu, NCC terkonjugasi dengan rhodamin B isothiocyanate (RBITC) dan dengan FITC (NCCFITC) dan bekerja pada sel HEK 293 (human embryonic ginjal 293) dievaluasi. NCC-RBITC sebagai bahan bermuatan positif diambil oleh sel-sel ini dan tidak menyebabkan kerusakan integritas sel. Tidak ada efek sitotoksik dari konjugat ini yang diamati. Sebaliknya, bahan bermuatan negatif NCC-FITC pada pH internal 7 mengalami internalisasi sel yang signifikan. Namun, muatan permukaan NCC memainkan peran penting dalam serapan sel atau sitotoksitas. Modifikasi sederhana dari permukaan NCC bisa konsisten dengan penetrasi sel tanpa menyebabkan kerusakan sel. Secara umum, terapi kanker berbasis NCC adalah terapi baru yang menjanjikan perawatan invasif minimal terhadap jaringan kanker dengan sedikit atau tanpa efek samping.

11.7. Nanokristal Selulosa Sebagai Pembawa Obat

Kurangnya toksisitas NCC dapat menantang nanopartikel ini sebagai pembawa yang cocok untuk aplikasi penghantaran obat. Beberapa upaya telah dilakukan untuk menggunakan NCC sebagai eksipien atau pembawa yang sesuai.

Seperti disebutkan di atas, Jackson et. al. melaporkan bahwa NCC yang dimodifikasi dengan Cetyl Trimethylammonium (CTAB) dapat membawa sejumlah besar obat antikanker hidrofobik docetaxel, paclitaxel, dan etoposide dan melepaskan obat-obatan ini secara terkendali selama 2 hari. Karena sifat kimianya, CTAB dapat berinteraksi dengan lapisan ganda sel fosfolipid dan menyebabkan

destabilisasi membran sel. Destabilisasi ini dapat menyebabkan kematian sel. Tergantung pada konsentrasinya, CTAB dapat membuat lubang pada lapisan ganda sel fosfolipid. Para penulis mengamati pengambilan kompleks NCC-CTAB oleh sel-sel kanker kandung kemih KU-7. Untuk meningkatkan daya muat obat, permukaan NCC dimodifikasi dengan surfaktan kationik cetyltrimethylammonium bromide (CTMAB) karena gugus anionik sulfat ada di permukaan NCC. Lebih lanjut, adalah mungkin untuk membuat domain hidrofobik pada permukaan NCC dengan melapisi NCC bermuatan negatif dengan CTMAB, dan sebagai hasilnya, hidrofobik yang tidak larut dalam air obat antikanker luteolin (LUT) dan luteoloside (LUS), yang sangat berdifusi ke dalam domain CTMAB berada di NCC menggunakan solusi obat gratis dalam konsentrasi rendah. LUT dan LUS rilis dipertahankan selama satu hari. Secara keseluruhan, metode ini telah menciptakan sistem pengiriman obat baru yang memodulasi pemuatan dan pelepasan obat.

Baru-baru ini, NCC memiliki kekuatan mekanik yang tinggi dan gugus hidroksil hidrofilik telah digunakan sesuai dengan hidrofobitas dan pelepasan obat nanofibers asam elektrospun polilaktat (PLA). Nanofibers PLA memiliki lebih sedikit gugus polar (hidrofobitas tinggi) dan kristalinitas tinggi, menghasilkan kapasitas pemuatan obat yang rendah dari obat hidrofilik. Polietilen glikol (PEG) adalah compatibilizer yang baik untuk PLA dan telah digunakan untuk mengembangkan nanofibers fungsional komposit untuk pengiriman obat yang efektif. Selain itu, kelompok hidroksil PEG dapat berinteraksi dengan NCC, yang memiliki afinitas yang baik terhadap obat-obatan. Seperti yang diharapkan, penggabungan NCC/PEG dapat meningkatkan pengikatan sel ke PLA/NCC/PEG dan membuka jalan bagi strategi baru

untuk pembawa obat dalam sel tumor. Nanofibers PLA/NCC/PEG Electro-spun berhasil diproduksi oleh electrospinning. Selain itu, nanofibers komposit menunjukkan biokompatibilitas yang baik dengan sel MG-63 dengan mengandung NCC/PEG dan obat-obatan. Serat nano komposit dengan sifat fisik dan hidrofilik yang lebih baik, terutama pelepasan obat jangka panjang, menunjukkan biokompatibilitas yang baik dan menunjukkan potensi besar untuk aplikasi di berbagai bidang seperti sistem pengiriman obat jangka panjang dan bahan biomedis lainnya. sel L929 non-kanker. Seperti yang diharapkan, gambar epifluoresensi menunjukkan beberapa kekhususan dalam internalisasi nanopartikel terkonjugasi folat, karena nanopartikel terkonjugasi lebih kuat diinternalisasi dalam sel MCF7 daripada pada sel L929 non-kanker karena adanya FR dalam sel kanker. Akhlaghi dan rekan kerja menggunakan NCC teroksidasi dengan modifikasi dengan 2,2,6,6-tetramethyl-1-(pyperidinyloxy) (TEMPO) dan NCC chitosan-oligosaccharide-grafted sebagai pembawa obat potensial untuk dua model senyawa obat, imipramine hidroklorida (IMI) dan procaine hydrochloride (PrHy). Hasil penelitian menunjukkan bahwa IMI memiliki ikatan yang lebih tinggi dengan turunan NCC daripada PrHy, meskipun efisiensi pengikatan dan pemuatan obat untuk prokain hidroklorida proksi pada NCC teroksidasi kitosan oligosaccharide masing-masing adalah 21,5% dan 14% b/b. Pada pH 8, pelepasan prokain menunjukkan fase meledak besar. Onset awal diikuti oleh fase pelepasan obat yang secara signifikan lebih lambat dalam satu jam berikutnya. Para penulis menyarankan bahwa NCC yang dimodifikasi kitosan dapat menjadi pembawa yang cocok untuk obat-obatan, jika diinginkan pelepasan obat dalam jangka waktu yang singkat. Wang et al.

mensintesis selulosa nanocrystals poliphosfor ester yang baru. PEEP yang dihentikan dengan propargil yang terdefinisi dengan baik dikonjugasikan ke permukaan NCC yang dimodifikasi-azida. NCCPEEP memiliki permukaan bermuatan negatif yang dapat digunakan untuk mengikat obat antitumor doxorubicin (DOX) dan mengirimkan obat ke sel HeLa. Hasil uji MTT menunjukkan bahwa bahan berbasis NCC ini memiliki biokompatibilitas yang baik untuk sel HeLa dan L929, sedangkan nanokristal NCC-g-PEEP yang dimuat DOX menunjukkan aktivitas antikanker yang diinginkan hanya terhadap sel HeLa. Selain itu, pelepasan obat intraseluler yang diamati dengan sistem pencitraan sel hidup mengungkapkan bahwa nanocrystals yang mengandung DOX ini dapat diinternalisasi oleh endositosis dalam sel HeLa dan DOX dapat dilepaskan karena gangguan interaksi elektrostatik dalam lingkungan asam dalam sel tumor dalam sel tumor. Diketahui bahwa curcumin, turunan polifenol, adalah bahan bioaktif paling penting yang berasal dari rimpang *Curcuma longa*. Ini memiliki banyak sifat biologis dan farmakologis, termasuk efek anti-inflamasi, antioksidan, alzheimer, antikoagulan, dan antikanker. Namun demikian, sifat-sifat potensial dari curcumin bebas dikompromikan oleh kelarutan yang buruk karena hidrofobitasnya dan bioavailabilitas yang rendah dalam kombinasi dengan stabilitas larutan yang buruk yang menyebabkan pembersihan cepat dari darah. Ntoutoume et al. melaporkan bahwa kurkationik siklodekstrin / kompleks NCC tiga sampai empat kali lebih kuat daripada kurkumin saja atau kompleks Cur-CD. Nanocarrier CD / NCC saja, hanya sedikit mengurangi proliferasi sel setelah 48 jam, menunjukkan bahwa efek antiproliferatif yang diamati pada sel memang karena kurkumin kompleks dengan nanokonjugat. Oleh karena itu, untuk terapi

kanker berbasis curcumin yang efektif, sangat penting tidak hanya untuk meningkatkan kelarutan, tetapi juga untuk memasukkannya dalam sistem nanocarrier yang dapat mengangkut curcumin ke dalam tumor vaskularisasi melalui efek permeasi dan retensi yang ditingkatkan (efek EPR). Hasilnya menunjukkan bahwa kompleks curcumin-CD / NCC sangat efektif melawan proliferasi sel kanker kolorektal dan prostat. CD / NCC berukuran sekitar 200 nm, yang cocok untuk memuat dan melepaskan obat. Selain itu, modifikasi permukaan tampaknya menjadi strategi yang cocok untuk desain bahan nano serbaguna untuk sistem pengiriman obat.

11.8. Pemberian Oral dari Nanokristal Selulosa

Nanocrystals telah terbukti menjadi bahan yang layak untuk meningkatkan bioavailabilitas oral dari obat yang larut dalam air yang buruk. Nanokristal selulosa pada dasarnya dapat terurai secara hayati dan memiliki biokompatibilitas yang baik, menunjukkan bahwa pemberian oral dari partikel tersebut berpotensi aman. Fungsionalisasi permukaan NCC mudah dan berbagai senyawa dapat ditambatkan ke permukaan partikel untuk mengubah sifat hidrofilitas dan adsorpsi antar muka.

Di mulut, NCC tercampur dengan air liur. Sementara nanopartikel bermuatan positif mengikat protein saliva dan dapat membentuk "protein korona," NCC bermuatan negatif oleh protein. Setelah diproses secara oral, NCC bermigrasi ke bawah melalui peristaltik melalui kerongkongan ke dalam lambung, di mana asam lambung dan enzim tidak dapat memicu kerusakannya. Partikel NCC tidak mungkin mencapai epitel lambung, karena laju sekresi lendir di perut sangat tinggi sehingga mencegah pengendapan benda non-mukoadhesif dan infiltrasi mukosa.

Sementara sekresi lendir di usus kecil relatif lambat, NCC dapat menyerang lapisan lendir dan mencapai epitel. Karena kurangnya enzim selulase dalam usus kecil manusia, disimpulkan bahwa bahan berbasis NCC tidak terdegradasi secara signifikan setelah pemberian oral. Selain itu, perlu dicatat bahwa varians pH dalam berbagai kompartemen gastrointestinal dapat mempengaruhi status agregasi dan kimia permukaan nanopartikel. Epitel gastrointestinal ditutupi oleh lapisan lendir yang mengandung berbagai protein, termasuk musin dan protein antiseptik seperti lisozim. Lendir di rongga mulut memiliki pH sekitar 6,6, sedangkan pH lendir lambung berkisar dari 1 hingga 2 pada permukaan luminal hingga sekitar 7 pada permukaan epitel. Pada tahun 2014, O'Connor et al. menunjukkan bahwa tidak ada bukti toksisitas oral akibat paparan NCC akut, subakut atau kronis. Paparan terhadap NCC yang dihasilkan melalui proses sulfat pada tikus tidak menunjukkan efek samping, termasuk perubahan morfologis dan perilaku pada dosis tertinggi yang diteliti.

Secara umum, penelitian terbaru tentang toksisitas oral NCC telah menunjukkan kurangnya efek yang merugikan untuk kesehatan. Studi tambahan diperlukan untuk mendukung kesimpulan umum bahwa NCC tidak beracun ketika tertelan.

11.9. Aplikasi Medis Lainnya

Karena tidak ada toksisitas yang diperkenalkan untuk NCC, beberapa kelompok penelitian telah memperkenalkan NCC untuk digunakan dalam aplikasi biomedis. Dong et al. Menyarankan NCC yang dimodifikasi untuk pengiriman obat yang ditargetkan, terutama obat kemoterapi. Misalnya, pengiriman asam folat yang ditargetkan dan

dikendalikan oleh NCC telah berhasil dalam tumor kanker otak mamalia. Selain proses pengiriman obat, NCC memiliki banyak aplikasi biomedis, termasuk: Ini termasuk, misalnya, proses diagnosis dan biosensing (misalnya, penggunaan NCC untuk mendeteksi enzim neutrofil elastase manusia di lokasi cedera) dan penggantian cangkok pembuluh darah (pada penyakit kardiovaskular). Imobilisasi enzim / protein, penghambat virus (alphavirus, virus herpes simpleks dan kemungkinan virus AIDS), rekayasa jaringan (TE) dan penghambatan bakteri (penghambatan *Mycobacterium smegmatis* dan *Staphylococcus aureus*), yang dijelaskan secara rinci. Perlu dicatat bahwa pelabelan neon NCC menawarkan aplikasi potensial dalam bidang biomedis, termasuk bioprobe, bioassay fluoresensi, dan aplikasi bioimaging (Tabel 3).

Diagnosis dan biosensing: Enzim neutrofil elastase manusia (HNE), sejenis serin protease, dilepaskan pada tingkat tinggi oleh neutrofil di lokasi cedera kronis. Hal ini menyebabkan kerusakan faktor pertumbuhan dan protein jaringan ikat, yang akhirnya mengarah pada penyembuhan luka yang buruk dan memperburuk cedera. Patologi lesi non-penyembuhan menghasilkan produksi perban penurun protease yang mengikat protease (misalnya, elastase) ke permukaan pembalut, sehingga menghilangkan elastase dari permukaan luka atau menghambat protease seperti elastase. Oleh karena itu, penggunaan konjugat NCC-peptida sebagai biosensor untuk deteksi dan pengukuran HNE telah diperkenalkan. Diagnosis dan pengukuran tepat waktu HNE di kedua sensor ganti luka in situ dan prosedur biomarker prediktif direkomendasikan untuk penyembuhan luka.

Penggantian cangkok vaskular: NCC sebagai studi penggantian pembuluh darah menarik bagi sebagian besar peneliti karena hasil dari

proses ini telah ditunjukkan pada beberapa hewan sebelum penelitian klinis. Salah satu perawatan yang paling banyak digunakan untuk penyakit kardiovaskular adalah pencangkokan bypass arteri koroner, di mana nanokomposit baru-baru ini dikembangkan menggunakan NCC dan fibrin sebagai pengganti cangkok vaskular. Kopling kovalen antara NCC dan hasil matriks fibrin dalam nanotube sintetik dari kekuatan dan elastisitas yang tepat digunakan sebagai pengganti cangkok vaskular. Nanotube ini tidak diuji dalam kondisi *in vivo*. Baik selulosa dan fibrin asli dipelajari secara individual sebagai bagian dari penggantian cangkok pembuluh darah, tetapi keduanya memiliki kekurangan. Sebagai contoh, selulosa memiliki perpanjangan terbatas dan fibrin menunjukkan kekuatan yang tidak cukup, tetapi karena NCC sesuai dengan kolagen dan fibrin elastin, nanokomposit NCC / fibrin menginduksi keadaan kolagen-elastin.

Sifat antivirus: Penggunaan NCC sebagai substrat untuk pencitraan fluoresensi dan pemberian obat yang ditargetkan seperti tetrasiklin, doxorubicin, docetaxel dan paclitaxel telah ditunjukkan sebelumnya. Namun, ada laporan yang sangat terbatas tentang penggunaan NCC sebagai penghambat virus. Partikel yang tidak dimodifikasi telah ditemukan sebagai inhibitor virus dari alphavirus. Menariknya, NCC termodifikasi yang mengandung gugus tirosin sulfat menunjukkan efek penghambatan yang lebih banyak. Oleh karena itu, gugus sulfat pada permukaan NCC dihilangkan dan gugus fenilsulfonat ditambahkan ke permukaan NCC dengan 4-sulfophenyl isothiocyanate (4-SPITC) dalam media berair atau dengan protokol tiga langkah dalam media organik. Pengamatan telah menunjukkan bahwa penggabungan sifat-sifat spesifik virus target ke permukaan NCC mengatur dan mengontrol aktivitas

antivirus NCC. Diyakini bahwa NCC berpotensi menghambat virus lain seperti HIV dan virus herpes simpleks.

Rekayasa jaringan: Namun, studi NCC telah meningkat dalam dua dekade terakhir, dan minat peneliti untuk menggunakan NCC dalam TE baru-baru ini meningkat. Perancah rekayasa jaringan memiliki fitur yang mempengaruhi fungsinya. Oleh karena itu, penting dan perlu memperhatikan komposisi dan struktur spasial dari komponen perancah ini (kolagen, elastin, molekul protoglikan dan adhesi) di berbagai jaringan tubuh. Menurut penelitian, NCC telah diperkenalkan sebagai kandidat yang masuk akal untuk TE, karena NCC memiliki karakteristik terkecil untuk kontak langsung antara sel mamalia (bahkan berkali-kali lebih kecil dari sel myoblast). Dengan demikian, NCC digunakan dalam rekayasa jaringan, seperti otot rangka atau tendon.

Sifat-sifat antibakteri: Keberlanjutan dan kelangsungan hidup bakteri patogen, terutama bakteri yang resisten terhadap antibiotik, mengarah pada penularan serentak ke inang baru dan penyebaran patogen, yang membahayakan kesehatan manusia. Oleh karena itu, penting untuk mensintesis agen antibakteri baru terhadap berbagai bakteri. Dalam sebuah penelitian baru-baru ini, penggunaan NCC yang dimodifikasi dengan pationin kationik (kationisasi oleh Cu (I)) diharapkan untuk menonaktifkan fotodinamik beberapa bakteri seperti Mycobacterium smegmatis dan Staphylococcus aureus. Dalam penelitian baru-baru ini, TiO₂ telah digunakan sebagai agen pengiriman obat, seperti antibiotik antibakteri antibakteri, yang telah diamati sebagai antarmuka antara antibiotik dan nanofibre selulosa, yang menghasilkan pelepasan terkontrol, pelepasan jangka panjang dan pengiriman obat. Juga, antibiotik triclosan, tetrasiklin dan fosfomisin terhadap *S. aureus* dan *E.*

coli di hadapan TiO₂ (CNC/TiO₂/Triclosan) menyebabkan pelepasan terkontrol jangka panjang selama 3,5 jam dan dengan pelepasan 83% dalam 10 jam pertama protokol. Telah ditunjukkan bahwa hanya nanofibers selulosa TiO₂ yang dimodifikasi memiliki sifat fotokatalitik yang sangat baik.

Imobilisasi Enzim / Protein: Nanobiokatalis adalah senyawa enzim dan nanokarrier yang menarik lebih banyak peneliti karena kinerja katalitiknya yang tinggi, peningkatan kerentanan, peningkatan afinitas substrat enzim, dan usabilitas ulang. Karena sifat-sifat NCC seperti rasio permukaan-ke-volume, rasio aspek tinggi, kekerasan dan kekuatan tinggi, muatan permukaan negatif, struktur non-berpori dan gugus hidroksil yang melimpah, baru-baru ini dianggap sebagai matriks baru dan menarik untuk imobilisasi enzim / protein. Studi tentang imobilisasi enzim dengan NCC dimulai pada 2008. Enzim / NCC dapat secara signifikan meningkatkan aktivitas katalitik, stabilitas dan enansioselektivitas enzim. Selain itu, proses berbasis enzim telah menggantikan metode laboratorium dan industri tradisional karena efisiensi tinggi dan sifat ramah lingkungan. Untuk pertama kalinya NCC digunakan sebagai pembawa enzim untuk imobilisasi peroksidase. Selama percobaan ini, peroksidase digunakan untuk menghilangkan senyawa fenolik terklorinasi dari larutan air. NCC diaktifkan oleh cyanogen bromide sebelum digabungkan ke peroksidase. Hasil penelitian menunjukkan bahwa aktivitas peroksidase berpasangan NCC lebih tinggi daripada peroksidase bebas dan efisiensi katalitik NCC / peroksidase lebih tinggi dalam menghilangkan senyawa fenolik terklorinasi.

12. Toksisitas Nanoselulosa

Dalam beberapa tahun terakhir, partikel nano seperti NCC telah menjadi sangat penting karena toksisitasnya yang rendah di bidang bio-aplikasi. Penggunaan nanopartikel yang berasal dari biopolimer alami (misalnya, selulosa) adalah pengganti nanopartikel anorganik karena biodegradabilitas dan toksisitas rendah. Dari sudut pandang toksikologis, bahan selulosa telah menunjukkan biokompatibilitas yang sangat baik, terutama NCC, yang memiliki sitotoksitas yang sangat rendah dalam berbagai sel manusia dan hewan. Berbagai penelitian telah menunjukkan bahwa NCC pada konsentrasi tinggi menunjukkan reaksi sitotoksik yang secara signifikan lebih rendah daripada tingkat toksik karbon nanotube dan asbes crocidolite. Ini telah menyebabkan insentif yang lebih besar untuk menggunakan NCC dalam berbagai aplikasi. Salah satu aplikasi utama nanopartikel adalah eksipien. Untuk menilai apakah NCC dapat bertindak sebagai pembawa obat, toksisitas NCC diukur dengan sel endotel otak manusia dan akhirnya tidak menunjukkan toksisitas. Selain itu, penelitian tentang serapan seluler NCC oleh fluorescein 5'-isothiocyanate (FITC) melaporkan serapan NCC minimal yang tidak ditargetkan. Akhirnya, karena kurangnya toksisitas dan penyerapan yang tidak ditargetkan, NCC telah diidentifikasi sebagai kandidat yang baik untuk banyak aplikasi bio seperti pembawa obat yang ditargetkan.

BAB IV

CANGKANG KAPSUL

1. Cangkang Kapsul

Cangkang kapsul lunak umumnya dibuat dari gelatin atau polimer non-gelatin, air, *plasticizer* yang tidak mudah menguap, dan bahan tambahan lainnya seperti pewarna. Cangkang kapsul keras, tidak seperti kapsul lunak, tidak mengandung *plasticizer* yang tidak mudah menguap. Cangkang kapsul lunak dan keras dapat diformulasikan baik untuk pelepasan tunda sampai kapsul melewati daerah lambung dan lepas ke usus (pelepasan enterik) atau menargetkan pelepasan pada daerah tertentu dari saluran cerna. Cangkang kapsul juga dapat digunakan dengan bahan pengisi untuk memberikan pelepasan segera atau pelepasan yang tertentu.

1.1. Gelatin

Gelatin adalah protein murni yang diperoleh dari kolagen hewan (ikan dan unggas) dengan alkali parsial dan atau hidrolisis asam, dengan hidrolisis enzimatis atau dengan hidrolisis termal (USP). Gelatin adalah campuran protein yang larut dalam air dan air (8-15%).

Fraksi protein mengandung hampir seluruh asam amino dalam konfigurasi L- dengan tanda dalam konfigurasi D- yang terhubung oleh ikatan amida (peptida) membentuk polimer linier dengan berat molekul mulai dari 15000 – 250.000 Dalton. Rantai polimer gelatin terdiri dari sekitar dua puluh unit asam amino yang berbeda dengan asam amino dicarboxylic (yaitu asam aspartat dan asam glutamat) yang memiliki gugus karboksil, asam amino di-amina (yaitu lisin dan arginin) yang

memiliki gugus amino dan asam amino hidroksil (yaitu hidroksiprolin) yang memiliki gugus hidroksil. Kelompok fungsional ini secara aktif berpartisipasi dalam beberapa reaksi kimia, beberapa diantaranya akan dibahas pada bagian selanjutnya. Frekuensi terjadinya asam amino yang paling melimpah adalah glisin (~ 33%), alanin (~ 11%) dan asam imino (misal, prolin dan hidroksiprolin, ~ 22%). Gelatin mengandung semua asam amino yang biasa ditemukan dalam protein, dengan kemungkinan triptofan dan sistein.

Gelatin bersifat amfoterik dengan nilai isoelektriknya (yaitu pH dimana molekul gelatin netral secara elektrik) berkisar antara 7 – 9 untuk gelatin tipe A (pelakuan asam) dan dari 4,7 – 5,3 untuk gelatin tipe B (dengan pelakuan alkali). Gelatin tipe A dianggap kurang terdegradasi dalam bentuk kolagen dibandingkan dengan gelatin tipe B. Pratrement asam kolagen dianggap hanya mencapai reorganisasi fisik struktur kolagen dengan perubahan hidrolitik minimal. Sebaliknya pratrement alkali dari kolagen dianggap membawa perubahan kimia dalam struktur kolagen, yang mengakibatkan pecahnya kekuatan fisik yang relatif lemah dalam mempertahankan struktur fibrilarnya. Selama pratrement alkali, gugus arginin dari kolagen dapat mengalami deguanidinasia untuk membentuk ornithine dan urea dan berpotensi menandai sejumlah citrulline dan ammonia (gambar 19). Se jauh mana perkembangan ammonia meningkat dengan cepat dengan meningkatnya konsentrasi alkali, tetapi tetap rendah dan praktis dapat diabaikan pada nilai pH kurang dari 5,4. Adanya jumlah ammonia yang lebih kecil dalam cangkang kapsul gelatin dapat menginduksi degradasi beberapa senyawa yang dienkapsulasi. Kolagen dari sumber laut lebih rentan terhadap degradasi selama pemberian perlakuan secara kimia karena semakin rendahnya

taut silang. Berbeda dengan kolagen yang lebih stabil dari mamalia (seperti kolagen dari kulit sapi dan kulit babi).

Gelatin mengalami degradasi hidrolitik dalam media berair, laju dan luasnya tergantung pada pH, suhu dan waktu di mana reaksi dibiarkan berjalan. Telah ditunjukkan bahwa degradasi gelatin minimal antara pH 4 dan 7, mempercepat laju pada kedua sisi di kisaran pH ini. Degradasi hidrolitik gelatin menyebabkan penurunan viskositas dan pembentukan gel (kekuatan gel) dari larutan gelatin.

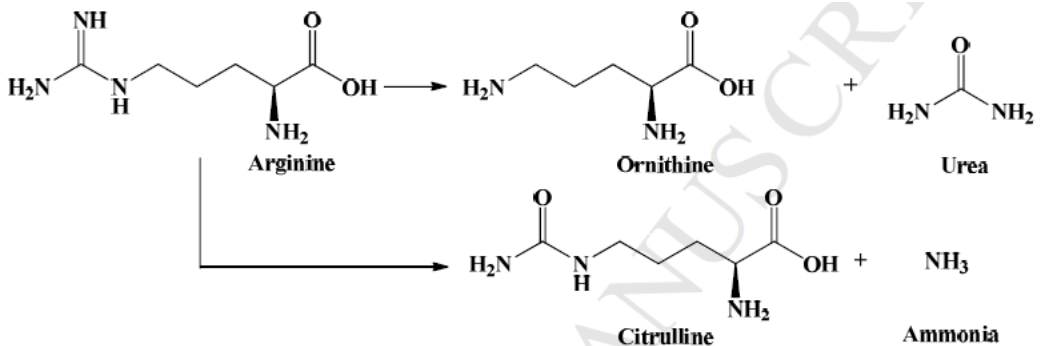

Gambar 19. Cara yang mungkin untuk mengeliminasi residu arginin dalam kolagen dan gelatin.

a. Struktur Kimia Gelatin

Kolagen, protein gelatin, terdiri dari tiga rantai polipeptida, masing-masing diputar dalam heliks kiri dan melingkar bersama untuk membentuk heliks rangkap 3. Dalam kolagen, rantai tunggal (α -rantai) cross-link membentuk rantai β (dua rantai tunggal yang saling berhubungan secara kovalen) dan rantai γ (tiga rantai tunggal yang saling berhubungan secara kovalen). Triple helix dari kolagen distabilkan oleh molekul air yang berikatan secara kuat. Selama proses denaturasi kolagen, struktur triple helix dipecah untuk membentuk gelatin lilitan

acak. Dalam larutan air, rantai gelatin saling membungkus untuk membentuk heliks rangkap tiga seperti kolagen, ketika larutan didinginkan di bawah suhu transisi ke sol-gel, dengan demikian memulihkan jaringan tiga dimensi. Karena reversibilitas lengkap dari transfer gelatin ke dalam kolagen memerlukan penjajaran yang tepat dan penataan ulang dari tiga rantai peptida dan kemungkinan untuk skenario seperti itu kurang memungkinkan,, maka diasumsikan bahwa gelatin tidak akan pernah dapat dikembalikan kestruktur kolagen yang lengkap tetapi hanya bisa untuk dikembalikan dalam pemulihan sebagian struktur heliks yang semulanya ada dalam struktur kolagen asli .

Kekakuan tinggi dan perpanjangan pada patahan gel gelatin umumnya dikaitkan dengan struktur heliks makromolekul. Aspek gelatin ini sangat penting untuk pembentukan film gelatin dan integritas kapsul. Ketika massa gel dipertahankan pada 57-60 ° C, gelatin hadir dalam massa gel sebagai molekul protein individu dalam konfigurasi koil acak yang diselimuti oleh molekul air. Ketika suhu gel turun di bawah 40 ° C, molekul-molekul gelatin mulai membentuk kembali ke dalam sifat-sifat struktural yang khas dari serat-serat orangtua kolagen. Keadaan konformasi gelatin ditentukan oleh berat molekul, jenis dan konsentrasi gelatin dalam larutan, kondisi proses seperti suhu, laju pengeringan dan jenis pelarut dan kandungan berbagai garam, bahan denaturasi dan struktur.

Berbagai faktor yang mempengaruhi pembentukan struktur heklis dalam larutan gelatin sebagai berikut:

1. Terkait dengan gelatin
 - a. Gelatin mempunyai panjang rantai asam amino minimum 40-80 untuk membentuk struktur heliks dimana stabilitas meningkat

dengan bertambahnya panjang rantai polimer. Temperatur yang lebih rendah membentuk heliks yang lebih besar dengan waktu pendinginan yang lebih lama membentuk jumlah helik tambahan.

- b. Gelatin tipe A, bentuk kolagen yang kurang dimodifikasi daripada gelatin tipe B, menghasilkan struktur heliks yang lebih banyak daripada gelatin tipe B.
 - c. Kandungan asam imino (prolin dan hidroksiprolin) berkontribusi terhadap mekanisme pembentukan dan stabilisasi heliks dalam gelatin. Dengan itu, gelatin yang mengandung asam imino yang lebih besar (misal, gelatin yang berasal dari kolagen tulang sapi, dan kulit babi) biasanya membentuk gel yang lebih kuat dengan sifat reologi dan termal yang lebih baik daripada gel yang mengandung kadar asam imino yang lebih rendah, seperti gelatin ikan. Gelatin kulit sapi, mengandung residu sekitar 138 prolin dan 94 hidroksiprolin per 1000 total residu asam amino dibandingkan dengan 102 prolin dan 53 hidroksiprolin dalam gelatin cod (ikan yang hidup disuhu dingin). Gelatin dari spesies ikan (exp: nila) masing-masing mengandung residu 119 prolin dan 70 hidroksiprolin per 1000 total residu dan memiliki sifat fisik hampir sama dengan gelatin mamalia. Sifat fisik yang lebih rendah dan variasi besar dalam kualitas gelatin ikan yang berbeda membuat gelatin ikan cocok sebagai pengganti gelatin mamalia.
2. Terkait komposisi mediumnya
 - a. Gelatin memiliki struktur heliks tertinggi ketika pH medium berada pada nilai isoelektrik gelatin dan pembentukan struktur heliks melambat ketika pH medium jauh dari nilai isoelektrik. Pengaruh pH

medium dalam pembentukan struktur heliks berkurang jika suhu diturunkan.

- b. Pelarut dan zat terlarut polihidroksil nonionik seperti gliserol, sorbitol, glukosa, dan sukrosa dapat meningkatkan pembentukan heliks dan efeknya meningkat dengan meningkatnya konsentrasi dan kandungan hidroksilnya misalnya sorbitol > gliserol, sukrosa > glukosa.
- c. Larutan sitrat dapat menginduksi molekul gelatin kedalam struktur heliks seperti peningkatan viskositas dengan efek maksimum yang dapat diamati pada pH yang mendekati 7.
- d. Alkohol dapat menghambat pembentukan struktur heliks, dengan alkohol yang memiliki panjang rantai karbon yang lebih lama dapat menyebabkan penghambatan yang lebih besar terhadap pembentukan heliks (misal, N-propil alkohol > etanol > metanol).
- e. Garam seperti NaCl dan KCl dapat mengurangi laju pembentukan struktur heliks dalam gelatin. Zat denaturasi seperti urea, N-metil asetamin, tiosianat dan surfaktan ionik dapat meningkatkan transisi struktur heliks menjadi struktur koil/lilitan.

b. Modifikasi Kimia Gelatin

Kelompok polar yang berada pada rantai samping gelatin yang bersifat reaktif dan rentan terhadap modifikasi kimia. Modifikasi kimia dari rantai samping berpotensi mempengaruhi viskositas dan sifat pembentuk gel dari gelatin. Gugus asam karboksilat menghasilkan muatan negatif pada disosiasi dan dapat diubah menjadi ester yang tidak terionisasi melalui reaksi dengan alkohol dengan pengkatalis asam. Katalis asam akan menekan ionisasi gugus asam karboksilat, dengan demikian mendorong proses esterifikasi gugus tersebut. Kandungan ester

gelatin meningkat dengan peningkatan konsentrasi katalis asam dan waktu reaksi. Viskositas dan kekakuan gelatin dari gel yang dihasilkan dari larutan tersebut berkurang dengan meningkatnya ester. Ester gelatin dapat mengalami hidrolisis dengan adanya alkali.

Modifikasi kimia dari gugus amino dalam gelatin yaitu lisin dapat dilakukan dengan perlakuan selektif dengan asam anhidrad dalam kondisi alkali. Dalam kondisi alkali, seperti larutan natrium asetat, bebas gugus amino, yang mendorong asetilasi selektif dari gugus amino. Perlakuan gelatin dengan asam monokarboksilat anhidrad seperti anhidrad asetat, dalam kondisi alkali menghasilkan pembentukan gelatin asetat (amida netral) dengan pengurangan nilai isoelektiriknya. Penghilangan kimia dari gugus amino rantai samping dengan anhidrad asam dikarboksilat seperti anhidrat suksinat, dalam kondisi alkali menghasilkan pembentukan gelatin suksinilasi (amida asam karena adanya gugus karboksilat bebas kedua) yang mengurangi nilai isoelektirinya gelatin lebih lanjut dibandingkan dengan gelatin asetat. Viskositas larutan gelatin asetat dan gel yang dihasilkan dari larutan tsb tidak dipengaruhi oleh adanya kandungan N-asetil dari gelatin dan dengan bahan awal yang tidak diasetilasi. Gelatin suksinat relatif lebih permeabel terhadap pelarut yang mudah menguap (misal, etil alkohol) dan bahan yang dapat dimigrasi dari gelatin.

Sebaliknya asetilasi gugus hidroksil dalam gelatin dapat dilakukan secara selektif dengan perlakuan baik dalam asam asetat, asetat anhidrad, dan asam perklorat atau dalam medium asetat anhidrat dan asam trifluoroasetat. Dalam kondisi asam, gugus amini ada dalam bentuk terionisasi yang dapat mencegah asetilasi dan mendorong asetilasi selektif gugus hidroksi dalam gelatin. Tidak seperti dalam gugus amino

dengan anhidrad asam, esterifikasi gugus hidroksil diketahui memiliki pengaruh yang kurang signifikan pada nilai isoelektrik gelatin

Kelompok guanidino dari residu arginin dalam gelatin bertanggung jawab atas adanya muatan positif pada molekul dari semua nilai pH, karena kelompok ini diasumsikan memiliki nilai pKa 14. Satu-satunya reaksi yang spesifik untuk kelompok guanidino terjadi dalam alkali yang kuat yang dapat menyebabkan terjadinya deguanidisasi (gambar 14).

c. *Cross Linking/Paut Silang dari Gelatin*

Gelatin mengalami paut silang (biasa disebut dengan pembentukan *pellicle*), setelah penuaan dan terpapar:

- a. Kondisi tekanan fisik seperti panas, suhu tinggi dan kelembaban, radiasi UV, radiasi dan pengeringan,
- b. Zat kimia seperti aldehid, keton, imina, dan karbodiimida, atau
- c. zat enzimatik seperti transglutaminase.

Aldehid dianggap dapat membentuk ikatan metilen antara dua kelompok amino pada rantai gelatin yang berdekatan dan rantai yang sama. Aldehid yang diinduksi silang dari gelatin dapat melibatkan gugus fungsi amino-amino yang ada dalam gugus lisin dan gugus fungsi guanidino yang ada dalam gugus arginin dari rantai gelatin. Di sisi lain, diyakini bahwa suhu yang tinggi mendegradasi molekul air antara gugus asam karboksilat rantai samping pada satu rantai gelatin dan gugus hidroksil atau amino pada rantai gelatin yang berdekatan (atau dalam rantai yang sama) dan mendorong pembentukan ester atau amida masing-masing.

Penginduksian secara termal, kimiawi atau enzimatik ikatan silang akan menghasilkan gelatin dengan pembentukan molekul tiga dimensi dari BM yang lebih tinggi dengan hilangnya gugus yang dapat terionisasi

(misal, R-NH₂ dan R-COOH) sebagai molekul aslinya, sehingga menyebabkan berkurangnya kelarutan gelatin. Hilangnya gugus yang terionisasi dalam gelatin dan penurunan kelarutan yang dihasilkan juga dapat timbul dari interaksi ionik, hidrogen, dan Van der Waals dari gugus dengan senyawa lain yang digunakan secara bersamaan dalam formulasi cangkang kapsul seperti pewarna FD&C Red #3 and FD&C Red #40 .

Pautan silang dari gelatin dapat dikurangi dengan menutupi gugus amino yang berada disepanjang rantai molekul gelatin melalui ikatan kovalen dengan zat yang sesuai seperti asam suksinat. Sifat asam dikarboksilat memungkinkan asam suksinat untuk bereaksi baik dengan gugus karboksil dengan gugus amino yang dapat diakses dalam rantai molekul gelatin, sedangkan gugus karboksil kedua secara bersamaan memberikan pencegahan sterik terhadap akses zat pengikat silang. Asetilasi gugus amino pada gelatin ditunjukkan untuk meminimalkan ikatan silang gelatin dengan adanya aldehid

Solusi lain untuk meminimalkan ikatan silang gelatin yaitu:

1. Penggunaan excipien yang tanpa atau rendah kandungan aldehidnya,
2. Meminimalkan pembentukan aldehid dalam excipien dengan menggunakan antioksidan yang sesuai,
3. Penggunaan excipien yang mengandung banyak gugus asam amino bebas seperti glisin dalam formulasi gel yang dapat bersaing dengan gugus asam amino yang ada dalam rantai gelatin untuk pengotor aldehid yang tersedia.

Penggabungan gelatin hidrolisat dengan BM rendah mengandung peptida BM lebih kecil yaitu 100 hingga 1500 Dalton, glisin bebas, dan

asam amino lain kedalam massa gel juga dapat mengurangi kecendrungan terjadinya ikatan silang gelatin.

d. Mikroba pada Gelatin

Pertumbuhan mikroba dalam gelatin mungkin bisa terjadi karena kurangnya asam amino esensial, triptofan dalam gelatin dan sifat hipertonik gelatin, terutama dalam keadaan kering. Setiap pertumbuhan mikroba yang terjadi dalam gelatin disebabkan oleh adanya kelembaban yang berlebihan. Mikroorganisme yang diklasifikasikan sebagai jamur misalnya *Aspergillus niger* memiliki peluang terbaik untuk pertumbuhan gelatin ketika terjadi kelembaban yang berlebihan. Sebaliknya bakteri, ragi, dan jamur tidak diharapkan tumbuh dalam gelatin. Dalam massa gel yang basah dan diinokulasi dengan berbagai jenis mikroorganisme kecuali jamur, tidak ada mikroorganisme jenis lain yang dapat bertahan lebih dari 20 hari. Pengurangan unit 5 log dalam jumlah bakteri yang bertahan hidup adalah diamati dalam 7 hari untuk *Pseudomonas aeruginosa*, 10 hari untuk *E. Coli* dan 18 hari untuk *S. Aureus* dan 15 hari untuk *Candida albicans*. Sebaliknya tidak ada pengurangan yang dapat diamati dalam jumlah *Aspergillus niger* yang bertahan hidup yang diamati dalam periode penelitian 40 hari dalam kondisi yang sama. Penambahan metil dan propil paraben sebagai pengawet menghasilkan akselerasi dalam inaktivasi semua mikroorganisme yang diamati dalam massa gel. *Candida albicans* terbukti lebih rentan terhadap paraben daripada bakteri lain. Disisi lain diperlakukan lebih dari 20 hari bagi paraben untuk menghasilkan pengurangan 5-log unit dalam jumlah *Aspergillus niger* yang masih hidup dalam massa gel.

Tingkat aktivitas air minimum diperlukan untuk pertumbuhan *E. Coli*, *Pseudomonas aeruginosa*, *S. Aureus* dan *aspergillus niger* masing-masing adalah 0.93, 0.94, 0.86, and 0.84 . Dalam massa gel, tingkat aktivitas air jauh lebih tinggi daripada yang dibutuhkan untuk kelangsungan hidup mikroorganisme. Dalam hal massa gel yang kering tingkat aktivitas air turun menjadi jauh lebih rendah daripada yang dibutuhkan oleh mikroorganisme untuk bertahan hidup. Dengan demikian produk gelatin, ketika dikeringkan dengan benar dan ditangani dengan sangat hati-hati, dapat menyebabkan penghambatan mikroba yang cukup.

1.2. Non- Gelatin

a. Cangkang Kapsul Keras Berbasis Hydromellosa

Alternatif untuk kapsul gelatin, cangkang kapsul keras juga diproduksi menggunakan polimer non-gelatin, seperti hipromelosa (hidroksipropil metilselulosa [HPMC]) dan pati. Cangkang kapsul HPMC yang awalnya ditemukan mengandung agen pembentuk gel sekunder seperti (Quali-V® dari Qualicaps) atau gellan (Vcaps® dari Capsugel). HPMC saja tidak bergel pada suhu rendah. Penggunaan agen pembentuk gel sangat penting untuk dapat membuat kulit kapsul HPMC menggunakan proses pencetakan dip konvensional yang digunakan dalam pembuatan cangkang kapsul gelatin. Karaginan adalah polisakarida alga (rumput laut) yang terdiri dari rantai galaktan tersulfasi linear dengan berat molekul tinggi. Gellan gum adalah mikroba polisakarida dengan tetra-sakarida linier dengan satu gugus karboksil per unitnya. Dalam larutan, pada tahap pencelupan pembuatan cangkang kapsul, kedua agen pembentuk gel ada sebagai gulungan yang tidak teratur. Pada pendinginan, rantai dihubungkan dengan pembentukan

heliks ganda. Gelasi terjadi dengan agregasi heliks-heliks ini untuk membentuk tiga dimensi yang berkelanjutan. Gelasi selanjutnya dipromosikan oleh kation yang menekan tolakan elektrostatis antara heliks dan memungkinkan terjadinya agregasi. Ion logam divalen, seperti kalsium, sangat efektif dalam menginduksi gelasi gellan dan karagenan. Kation monovalen, seperti potasium, juga menghasilkan gel yang kuat dengan konsentrasi garam sedang. Promotor pembentuk gel juga telah diproduksi dan tersedia dengan nama dagang Vcaps[®] Plus (Capsugel).

Penggunaan agen pembentuk gel dikenal untuk menunda pembentukan cangkang HPMC secara *in vitro* dan *in vivo* dalam beberapa keadaan. Pembentukan cangkang kapsul HPMC yang mengandung bahan pembentuk gel tergantung pada pH dan komposisi media pelarutan dan biasanya lebih lama dari pada kapsul gelatin keras. Keterlambatan pembentukan cangkang kapsul HPMC ini disebabkan oleh interaksi antara agen pembentuk gel dan kation seperti kalium dan kalsium yang ada dalam media disolusi. Cangkang kapsul HPMC yang lebih baru (Vcaps[®] Plus) tanpa agen pembentuk gel sekunder menunjukkan pembentukan tidak tergantung pada pH dan sifat ionik dari media disolusi.

Cole et al. membahas pengaruh pH dan komposisi dari media disolusi terhadap disolusi cangkang kapsul HPMC yang mengandung zat pembentuk gel. Jika air digunakan sebagai media disolusi, baik gel gellan dan karagenan terdisosiasi karena difusi kation dari gel, yang mengakibatkan gangguan selaput yang cepat pada cangkang kapsul dan pelepasan obat cepat. Namun, dalam kondisi asam, kedua agen pembentuk gel berperilaku berbeda. Karagenan pada pH 1,2 bertindak dengan cara yang sama seperti dalam air, karena gugus sulfat, yang

memiliki pKa sangat rendah, mempertahankan muatan negatifnya, yang mengganggu agregat helix-helix dengan tolakan elektrostatis ketika kation pembentuk gel berdifusi ke dalam larutan asam di sekitarnya. Kelompok karboksilat dari gellan gum, di sisi lain, memiliki pKa yang jauh lebih tinggi (-3,4), dan oleh karena itu dikonversi menjadi bentuk (-COOH) yang tidak bermuatan pada pH rendah, dengan akibatnya menghilangkan tolakan elektrostatis antara heliks gel Gellan, oleh karena itu, kurang larut pada pH 1,2.

Ketika medium disolusi mengandung kation kalium pembentuk gel yang cukup, disosiasi agregat helix-helix terhambat dengan hasil bahwa gel dari gellan dan karagenan akan mempertahankan strukturnya dan kelarutan berkurang. Ketika media disolusi mengandung kation natrium, gangguan pada selaput lebih cepat daripada jika ada kation kalium. Alasan untuk perbedaan ini diduga karena efisiensi pengikatan dengan mana ion dengan ukuran yang berbeda dapat masuk pada heliks. pembentukan cangkang kapsul HPMC yang mengandung agen pembentuk gel dalam buffer TRIS, yang tidak mengandung kation logam, serupa dengan yang ada di air.

Cangkang kapsul HPMC memiliki tiga kali kadar air rata-rata lebih rendah (2 - 6%) dan kurang higroskopis daripada cangkang kapsul gelatin keras. Adanya air dengan kadar 12 - 16% dalam cangkang kapsul gelatin keras, sebagai pelunak, sangat penting untuk menjaga integritas dan fleksibilitasnya. Perubahan apa pun pada rentang kelembaban ini dapat merusak integritas cangkang kapsul gelatin keras. Karena cangkang kapsul HPMC kurang tergantung pada air sebagai pelunak, cangkang ini lebih kecil kemungkinannya dalam kondisi kering, sehingga membantu menjaga stabilitas fisik produk terhadap kerusakan.

Sebagai akproses kelembaban dari cangkang kapsul HPMC ke dalam bahan pengisi yang dienkapsulasi berpotensi berkurang, sehingga menjaga stabilitas fisik dan kimia produk yang mengandung senyawa yang rentan terhadap presipitasi dan hidrolisis yang diinduksi air. Keuntungan tambahan dari kapsul HPMC adalah setiap pelarut polar dan higroskopis yang ada dalam formulasi pengisi cenderung untuk bermigrasi ke cangkang kapsul atau untuk berinteraksi dengan bahan kulit. Tidak seperti gelatin, HPMC adalah polimer non-ionik dan memiliki lebih sedikit tantangan kompatibilitas dengan sebagian besar bahan yang dienkapsulasi dan pengotor aldehida yang ada di dalamnya.

Studi pemindaian mikroskop elektron menunjukkan bahwa selaput HPMC mungkin memiliki struktur yang lebih longgar dibandingkan denganselaput gelatin, menghasilkan permeabilitas oksigen yang relatif lebih tinggi. Namun, permeabilitas uap air melalui selaput gelatin relatif lebih tinggi daripada melalui selaput HPMC. Permeabilitas oksigen yang lebih tinggi melalui selaput HPMC dikaitkan dengan kelonggaran dalam struktur selaput ini, sedangkan permeabilitas air yang lebih tinggi dari selaput gelatin dikaitkan dengan higroskopisitas selaput ini. Ketika senyawa sensitif oksigen dienkapsulasi ke dalam kapsul HPMC, dianjurkan untuk termasuk antioksidan dalam formulasi isian atau untuk mengemas produk kapsul ke dalam konfigurasi yang tahan oksigen seperti paket blister dengan aluminium foil.

Studi skintigrafi gamma *in vivo* pada subyek manusia oleh Tuleu et al. dan Jones et al. Melakukan perbandingan antara kapsul HPMC yang mengandung kappa-karagenan sebagai agen pembentuk gel dengan kapsul gelatin keras yang menunjukkan tidak ada perbedaan yang signifikan dalam waktu disintegrasi baik dalam keadaan puasa maupun

yang diberi makan (rerata \pm SD): 8 ± 2 mnt dan 7 ± 3 mnt untuk kapsul HPMC dan gelatin, masing-masing, dalam kondisi puasa dan 16 ± 5 mnt dan 12 ± 4 mnt untuk kapsul HPMC dan gelatin, masing-masing, dalam kondisi . Sebaliknya, studi disintegrasi in vivo oleh Cole et al. menggunakan teknik gamma scintigraphic menunjukkan disintegrasi kapsul tertunda (baik awal dan akhir) untuk kapsul HPMC yang mengandung gellan sebagai agen pembentuk gel dibandingkan dengan kapsul gelatin, misalnya, disintegrasi awal pada $0,47 \pm 0,17$ jam vs $0,13 \pm 0,06$ jam dan disintegrasi sempurna pada $0,69 \pm 0,29$ jam vs $0,24 \pm 0,14$ jam untuk HPMC dan kapsul gelatin, masing-masing, dalam kondisi puasa. Sedangkan, dalam kondisi , waktu disintegrasi awal adalah $1,00 \pm 0,37$ jam dan $0,39 \pm 0,36$ jam dan waktu disintegrasi lengkap adalah $1,61 \pm 0,65$ jam dan $1,22 \pm 0,80$ jam untuk HPMC dan kapsul gelatin, masing-masing. Namun, perbedaan ini dalam waktu disintegrasi antara HPMC dan kapsul gelatin ditemukan tidak memiliki efek signifikan pada $AUC_{0-\infty}$ dan C_{max} dari senyawa yang dienkapsulasi pada subjek penelitian. Formulasi yang diberikan secara oral dalam kapsul HPMC dan gelatin keras juga terbukti dapat penemuan oleh beberapa peneliti lain.

b. Cangkang Kapsul Keras Berbasis Pati

Cangkang kapsul keras menggunakan tepung kentang sebagai bahan pembentuk selaput yang telah diproduksi menggunakan proses pencetakan injeksi dan tersedia dengan nama dagang Capill[®]. Cangkang kapsul ini terbuat dari dua bagian, satu tutup dan satu badan, yang dapat disegel bersama pada saat pengisian untuk mencegah perpisahan mereka. Penutup dicapai dengan menerapkan solusi hidroalkohol ke bagian dalam tutup, segera sebelum itu ditempatkan ke tubuh. Kadar air cangkang kapsul pati berkisar antara 12 – 14% b/b, dengan lebih dari

setengahnya terikat erat ke pati. Disolusi cangkang kapsul pati tidak tergantung pada pH. Studi, menggunakan amoksisilin sebagai obat model, menunjukkan bahwa waktu transit GIT dan konsentrasi amoksisilin plasma serupa antara kapsul pati dan gelatin pada sukarelawan manusia normal dalam kondisi puasa.

Pada bagian tutup atau caps dan badan kapsul pati Capill[®] diproduksi secara terpisah dalam berbagai ukuran (ukuran 0, 1, 2, 3, dan 4). Bagian tutup berukuran sama dirancang untuk memenuhi panjang tubuh yang berbeda karena diameter persimpangan tutup dan tubuh selalu sama untuk semua ukuran kapsul pati. Tidak seperti 'lipped' pada kapsul gelatin keras dan hydroromelloso, tutup kapsul pati cocok secara merata di seluruh tubuh, yang mengarah ke permukaan yang halus. Area penutupan antara tutup dan tubuh kapsul pati jauh lebih kecil dibandingkan dengan kapsul gelatin keras. Hal ini karena dimensi lebih terkontrol ketat dalam proses pencetakan injeksi yang digunakan untuk produksi kapsul pati daripada dalam proses pencetakan yang digunakan untuk kapsul gelatin keras. Sifat adhesi selaput yang superior dari kapsul pati dibandingkan dengan kapsul gelatin keras membuatnya dapat menerima proses pelapisan dalam pembuatan bentuk dosis pelepasan yang dimodifikasi. Pelapisan kapsul pati juga dapat lebih mudah karena segelnya yang halus, ditambah dengan kepadatan dalam jumlah besar yang lebih tinggi. Namun, kapsul keras pati belum mendapat penerimaan luas karena kebutuhan untuk peralatan mengisi kapsul desain yang berbeda.

c. Cangkang Kapsul Lunak Non-Gelatin

Sifat-sifat yang diperlukan dari selaput polimer untuk pembuatan kapsul lunak menggunakan proses die meliputi

1. Kemampuan komposisi pembentukan selaput yang akan dicetak untuk membentuk selaput kontinu yang kuat secara mekanis dan memperlihatkan elastisitas yang cukup untuk memungkinkan selaput untuk meregangkan selama pengisian, dan
2. Kemampuan film membentuk dua bagian kapsul lunak untuk melebur bersama selama proses penyegelan di bawah tekanan dan suhu yang memadai.

Suhu di mana perpaduan keduanya yang berlawanan terjadi selama enkapsulasi harus di bawah titik leleh selaput. Suhu perpaduan lebih rendah dari suhu leleh sangat penting untuk pembuatan kapsul menggunakan proses putaran terus menerus. Jika perpaduan dan suhu leleh hampir sama, selaput akan hampir sepenuhnya meleleh selama penyegelan kapsul. Telah terbukti sulit untuk menemukan kombinasi sifat-sifat ini dalam sistem polimer non-gelatin, yang khas pada polimer gelatin.

Pati dan turunannya dalam kombinasi dengan polimer lain telah diamati sebagai pengganti gelatin dalam produksi kapsul lunak. Tanner et al. komposisi yang dipatenkan terdiri dari pati termodifikasi dengan suhu hidrasi kurang dari 90 °C, iota-karagenan, plasticizer opsional, buffer natrium fosfat untuk digunakan dalam pembuatan kapsul lunak. Dalam proses konvensional yang digunakan untuk membuat kapsul gelatin lunak, alat pengukur kotak penyebar biasanya digunakan untuk menuang selaput dari komposisi kulit gelatin ke permukaan yang dingin dari waduk penuangan. Karena viskositas komposisi cangkang non-gelatin jauh lebih tinggi (10.000 hingga di atas 30.000 cps) dibandingkan dengan komposisi cangkang gelatin, sulit untuk menggunakan perangkat kotak meteran konvensional dalam pembuatan kapsul lunak non-gelatin.

Dengan demikian, alat ekstrusi lebur digunakan sebagai alternatif dari kotak penyebar. Campuran polimer non-gelatin diekstrusi hingga lebur untuk menghasilkan selaput yang dituangkan langsung ke permukaan wadah cetak untuk menghasilkan kapsul lunak. Berbeda dengan kapsul gelatin lunak yang membutuhkan pH formulasi pengisian yang jelas dikontrol antara 2,5 dan 7,5 untuk menjaga kestabilannya, kapsul lunak berbahan dasar pati-karagenan ditemukan memiliki ketahanan yang tinggi terhadap pengisian terkonsentrasi, pengisian alkali, dan yang mengandung garam dari asam lemah dan basa kuat.

Brown mengusulkan penggunaan selaput dari polivinil alkohol (PVA) untuk proses enkapsulasi. selaput semacam itu tersedia secara komersial (Hi-Selon™, Nippon Gohsei) atau dapat diekstrusi meleleh pada saat proses enkapsulasi. Selaput ini sebagian terhidrasi sebelum enkapsulasi untuk meningkatkan fleksibilitas, daya rekat, dan kemampuan untuk merekatkan dua bagian kapsul lunak dalam rongga cetakan selama proses enkapsulasi. Misic et al. memperkenalkan kapsul lunak berbasis pati-PVA yang terdiri dari campuran pati, PVA, dan plasticizer (larutan sorbitol dan gliserol), diproduksi oleh ekstrusi dan proses enkapsulasi rotari berikutnya. Selaput ini diproduksi dengan awalnya mengekstrusi campuran tepung kentang dan PVA dengan plasticizer melalui ekstruder sekrup ganda untuk membentuk butiran. Butiran-butiran ini sekali lagi diekstrusi menggunakan ekstruder sekrup-tunggal dan ekstrudat ditekan melalui celah yang mati untuk membentuk selaput untuk enkapsulasi. Berbeda dengan kapsul gelatin lunak di mana migrasi air yang cukup dari cangkang gelatin lunak ke formulasi pengisian hidrofilik dan berpotensi menghasilkan kristalisasi obat berpotensi terjadi, risiko migrasi air yang besar atau kristalisasi obat

dalam kapsul lunak berbasis pati-PVA ditemukan minimal. atau tidak ada. Kapsul lunak berbasis pati-PVA juga ditemukan menunjukkan lebih banyak kekasaran permukaan dan ketahanan yang lebih tinggi terhadap deformasi mekanik dibandingkan dengan kapsul gelatin lunak. Kekasaran permukaan dan kekuatan mekanik yang lebih tinggi dari kapsul lunak berbahan dasar pati-PVA akan membuat kapsul ini lebih dapat diterima untuk proses pelapisan yang sukses.

1.3. Plasticizer atau Bahan Pemplastis

Cangkang kapsul gelatin yang keras tidak mengandung plasticizers yang tidak mudah menguap dan keberadaan uap air (12 – 16%) sangat penting untuk menjaga fleksibilitas dan integritasnya. Pada kadar air yang lebih rendah, cangkang menjadi rapuh dan rentan terhadap kerusakan. Sementara pada konten yang lebih tinggi, cangkang dapat berubah bentuk dan menjadi lengket. Dengan itu setiap perubahan akibat kelembaban, karena perpindahannya antara cangkang dan isi yang dienkapsulasi atau antara cangkang dan lingkungan eksternal, dapat merusak integritas cangkang kapsul gelatin yang keras.

Non Volatil, plasticizers yang hidrofilik tidak mudah menguap termasuk dalam produksi gelatin untuk kapsul gelatin yang lunak. Plasticizer dihipotesiskan untuk mengurangi interaksi protein- protein dengan konsekuensi peningkatan mobilitas rantai protein dan penurunan suhu (T_g) gelatin. Pengurangan interaksi protein menghasilkan peningkatan fleksibilitas dan penahanan. Dari bahan bahan cangkang selama pembuatan dan penyimpanan. Selain itu plasticizers karena sifat higroskopisnya, dapat meningkatkan penyerapan dan retensi kelembaban

oleh gelatin yang juga terlibat dalam pengurangan kekuatan antara rantai polimer yang berdekatan

Plasticizer hidrofilik digunakan dalam cangkang kapsul gelatin yang lunak yaitu gliserol, sorbitol, sorbitol terdehidrasi sebagian (campuran sorbitol dan 1,4 sorbitan), maltitol(sirup jagung terhidrogenasi), manitol, propilen glikol, dan polietilena glikol dengan BM rendah. Plasticizer digunakan sekitar 15-30% dari total massa cangkang pada saat enkapsulasi kapsul gelatin lunak.

Glyserol adalah bahan plasticizers yang paling efektif dan elastisitasnya lebih baik dari gliserol dikaitkan dengan BM yang lebih rendah dan higroskopik yang lebih tinggi daripada poliol yang lebih tinggi lainnya. Sorbitol lebih rentan terhadap kristalisasi dari selaput gelatin yang disimpan pada kondisi kelembaban yang lebih rendah karena kurangnya ketersediaan air untuk menjaga plasticizers dalam larutan. Karena kristalisasi sorbitol mengurangi jumlah efektif sorbitol maka diharapkan dapat meningkatkan interaksi molekuler dalam selaput gelatin dan mengubah sifat mekaniknya. Gliserol dicampur dengan sorbitol untuk menghasilkan kontrol yang lebih baik. Sebagai alternatif penggunaan soritol terdehidrasi sebagian sebagai pelunak dalam selaput gelatin sehingga cenderung mengambil kelembaban kurang dari gliserol dan tidak rentan thp kristalisasi seperti sorbitol biasa.

Polietilen glikol dengan berat molekul lebih rendah (misalnya, PEG 200 dan PEG 300) memiliki jumlah gugus hidroksil yang lebih besar per mol dan higroskopisitas yang lebih tinggi dibandingkan dengan polietilen glikol dengan berat molekul lebih tinggi sehingga menunjukkan efek plastisasi yang lebih nyata dibandingkan dengan yang terakhir. Efek pemplastis yang lebih efisien dari polietilen glikol dengan berat molekul

yang lebih rendah juga karena ukuran molekulnya yang lebih kecil yang memudahkan ke dalam rantai polimer gelatin dengan lebih mudah. Selaput gelatin yang diplasticizers dengan polietilen glikol diketahui menunjukkan kecenderungan bagi pemlastis untuk bermigrasi ke permukaan selaput. Hal ini diperkirakan terjadi ketika konsentrasi pemlastis melebihi batas kompatibilitas dalam polimer, sehingga menyebabkan pemisahan fase dan fisik tidak termasuk plasticizer dari polimer. Hal ini disebut sebagai mekar atau memerah. Pengecualian fisik plasticizer dari polimer juga menghasilkan selaput menjadi buram dengan waktu, dengan sifat tidak bening meningkat dengan meningkatnya berat molekul dan peningkatan yang sesuai pada titik leleh polietilen glikol.

Permeabilitas oksigen dan komponen pengisian yang mudah menguap, seperti etil alkohol melalui selaput gelatin meningkat secara eksponensial dengan peningkatan konsentrasi gliserol dan peningkatan kelembaban yang sesuai dalam selaput (Gambar 20). Permeabilitas oksigen dan hilangnya pengisian yang mudah menguap komponen yang disebabkan oleh difusi dapat diminimalkan dengan menggunakan plasticizer non-gliserol atau mengganti sebagian gliserol dengan plasticizer polioliol yang lebih tinggi, mempertahankan kadar air kulit yang rendah, dan melindungi produk kapsul dari kondisi kelembaban tinggi.

Selain plastisier yang disebutkan di atas dari sifat hidrofilik, penggunaan plastiliser hidrofobik seperti asam oleat, trietil sitrat (TEC), asetiltrietil sitrat (ATEC), tributil sitrat (TBC), dan asetil asetil sitrat (ATBC) dalam selaput gelatin juga telah diamati. plasticizer hidrofilik, plasticizer hidrofobik memberikan fleksibilitas untuk selaput gelatin. Namun, sejauh mana efek ini dengan plasticizer hidrofobik pada selaput

gelatin jauh lebih sedikit daripada yang digunakan dengan plasticizer hidrofilik. Plasticizer hidrofobik juga kurang kompatibel dengan gelatin, menghasilkan pemisahan fase selama proses pengeringan. Meskipun, penambahan pengemulsi seperti lesitin dapat meminimalkan pemisahan fase sampai batas tertentu, selaput yang diproduksi dengan plasticizer hidrofobik umumnya buram dan tidak bening dari selaput gelatin meningkat dengan peningkatan konsentrasi plasticizer hidrofobik dalam selaput.

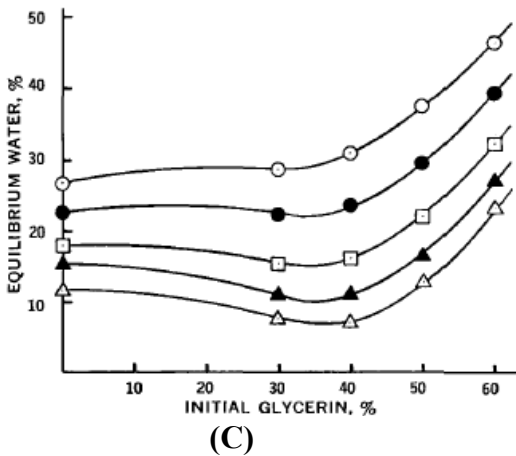
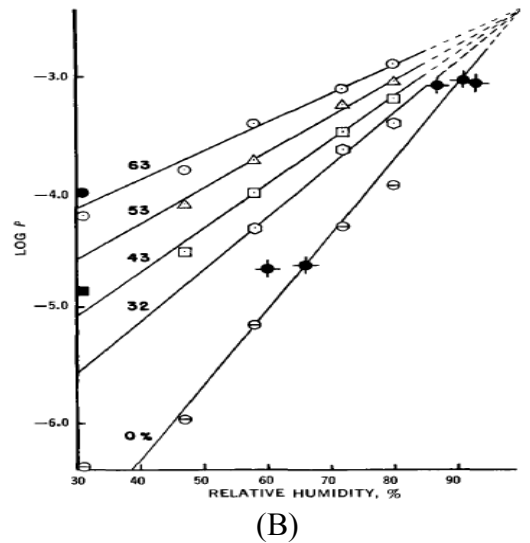
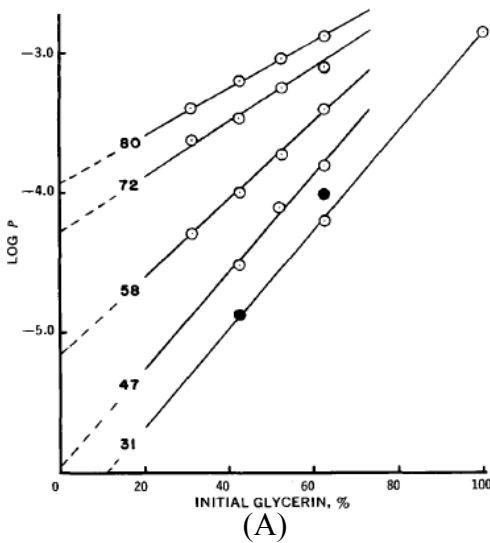

Gambar 20. Pengaruh (A) kadar gliserol, (B) kelembaban relatif pada permeabilitas oksigen dan (C) kadar gliserol pada kadar air kesetimbangan film gelatin pada 21 ± 1 °C.

2. Produksi Cangkang Kapsul

Proses pembuatan untuk produksi kapsul gelatin lunak adalah proses cetakan putar, di mana massa cair dari formulasi gelatin pada 57 – 60 °C diseparasikan dari waduk ke dua drum pendingin yang berputar terpisah untuk membentuk dua pita antar jarak dari gelatin dalam keadaan semi-liquid. Pita datar ini diekstraksi dari drum pendingin dan diumpungkan di sekitar rol yang melumasi mereka, biasanya dengan minyak kelapa difraksinasi, dan kemudian dibawa bersama-sama pada sudut yang konvergen ke dalam jepit sepasang roller mati yang mencakup rongga mati yang berlawanan. Formulasi pengisian, yang akan dienkapsulasi, mengalir dari waduknya sendiri melalui tabung di bawah gravitasi, dimasukkan ke dalam pompa perpindahan positif. Volume yang terukur secara akurat dari formulasi pengisian disuntikkan dari irisan yang dipanaskan (~ 35 °C - < 40 °C) ke dalam ruang antara pita gelatin ketika mereka melewati antara rongga pada gulungan cetakan. Saat pita bertemu di tepi rongga yang berseberangan, bibir bawah rongga pada awalnya menyegel, membentuk apa yang disebut sebagai 'jahitan bawah'. Formulasi isian kemudian disuntikkan secara tepat ke dalam kapsul gelatin lunak setengah terbentuk. Bagian kapsul gelatin lunak kemudian dibentuk bersama (membentuk 'jahitan atas') dengan perlakuan panas (disediakan oleh irisan yang dipanaskan) dan tekanan (disediakan oleh cetakan).

Kapsul gelatin yang lunak, dipotong atau diputuskan disekitar rongganya, dikeluarkan oleh rotasi secara terus menerus dari die dan

dibawa pada konveyor kedalam pengeringan. Setelah kapsul gelatin yang lunak dikeluarkan dari pengering, maka diletakkan kedalam nampang dangkal dan dikeringkan lebih lanjut dalam pengeringan pada suhu 21 – 24 °C dan RH 20 – 30%.

Cangkang kapsul kosong yang keras dengan berbagai volume diproduksi secara terpisah dan disediakan untuk enkapsulasi saat pengisian formula. Proses pembuatan untuk cangkang kapsul keras adalah proses pencetakan celup, di mana satu set pin cetakan direndam dalam larutan encer dari polimer pembentuk film (gelatin atau hypromellose [HPMC]) dengan bahan tambahan lainnya, seperti agen pembentuk gel dan promotor pembentuk gel (dalam hal ini kapsul HPMC), opacifier, dan pewarna, dipertahankan 48 – 55 °C. Molding pin dan larutan pekat ditarik dan dikeringkan pada suhu 25 – 35 °C untuk membentuk cangkang kapsul (badan atau penutup). Bagian tubuh dan tutup yang kering dari cangkang kapsul dipotong dengan ukuran yang sesuai dan dipasangkan untuk membentuk cangkang kapsul keras yang kosong.

Tubuh cangkang kapsul keras diisi, ditutup, dan disegel secara berurutan. Tidak seperti kapsul lunak, yang perbagian, benar-benar terisi penuh, dan tertutup rapat, kapsul keras yang diisi memiliki ruang kepala yang cukup besar di dalamnya. Kehadiran headspace dalam kapsul keras dapat menghilangkan keanggunan suatu produk yang dirancang dengan formulasi cangkang yang transparan dan stabilitas oksidasi senyawa yang dienkapsulasi. Hilangnya volume yang dapat diisi dalam kapsul keras karena headspace juga dapat menghasilkan ukuran kapsul yang relatif lebih besar dibandingkan dengan kapsul lunak yang mengandung volume pengisian yang sama.

Bahan penting dalam pembuatan kapsul keras berisi cairan adalah kemampuan untuk secara efektif menutup kapsul setelah enkapsulasi. Dua metode yang paling umum digunakan adalah ikatan menggunakan larutan polimer (misal, larutan gelatin untuk mengikat kapsul gelatin keras) dan penyegelan menggunakan solusi hidroalkohol. Ikatan kapsul keras adalah suatu proses di mana kapsul pertama kali diperbaiki dan kemudian dilewatkan satu atau dua kali di atas roda yang berputar, dengan bagian bawah direndam dalam bak larutan polimer yang dipertahankan pada viskositas dan suhu optimal. Sejumlah larutan polimer diambil oleh roda yang berputar dari bak dan diterapkan pada hubungan tutup dan badan kapsul. Kapsul tersebut kemudian dilewatkan melalui proses pengeringan.

Dalam proses penyegelan kapsul, setiap kapsul disemprot secara individual dengan cairan penyegel mikroalkohol di persimpangan kapsul dan tubuh kapsul diikuti dengan pengeringan kapsul dalam drum yang berputar. Untuk proses penyegelan yang efisien, penting agar bahan tidak menembus ke zona antara tubuh dan tutup sebelum operasi penyegelan.

Tantangan yang timbul dari kebocoran kapsul keras dapat diatasi dengan menjaga formulasi pengisian dalam bentuk cair selama langkah pengisian, yang kemudian membeku. Ini dapat dicapai dengan menggunakan formulasi thixotropic yang tetap cair di bawah geser (penipisan geser), atau formulasi semi-padat yang tetap cair ketika dipanaskan (panas meleleh atau dilunakkan oleh panas) selama proses pengisian kapsul. Untuk penambalan lelehan panas, pengaruh suhu leleh dan waktu ditahan pada suhu tersebut pada potensi pembentukan pengotor aldehida dan stabilitas termal senyawa harus diselidiki. Laju pendinginan juga dapat berpengaruh pada struktur eksipien tertentu, yang

pada gilirannya dapat memodifikasi sifat pelepasan obat dari matriks itu sendiri.

3. Formulasi Bahan Pengisi

Kapsul gelatin lunak secara tradisional telah digunakan untuk membungkus formulasi cair dan semi padat sampai awal 1980-an sementara kapsul gelatin keras telah digunakan untuk membungkus serbuk dan granul. Kemudian, kapsul keras telah dikembangkan sebagai alternatif untuk kapsul gelatin lunak untuk enkapsulasi cairan non-air dan semi padat. Selubung kapsul keras untuk pembotolan cair dan semi padat identik dalam komposisi dengan yang untuk pengisian serbuk dan pelet.

Pembawa lipofilik seperti asam lemak bebas rantai panjang dan esternya kompatibel dengan kapsul lunak dan keras. Pembawa hidrofilik untuk formulasi pengisian kapsul gelatin lunak meliputi polietilen glikol yang memiliki berat molekul 400 sampai 600 dan sejumlah kecil propilen glikol, gliserin dan air. Penggunaan berat molekul lebih rendah (berat molekul ≤ 300) propilen glikol, gliserin, air dan polietilen glikol dalam formulasi isian dibatasi oleh kemampuannya untuk berdifusi ke dalam cangkang dan dengan demikian bertindak sebagai pelembut gelatin. Formulasi-formulasi pengisian hidrofilik memiliki afinitas terhadap air dan gliserin, yang digunakan dalam formulasi cangkang sebagai bahan pelunak, yang mengakibatkan perpindahan komponen-komponen selubung ini ke dalam isian. Migrasi plasticizer dari shell ke pengisian kapsul gelatin lunak dapat mengakibatkan berkurangnya daya tahan dan peningkatan kerapuhan shell segera setelah pembuatan atau penyimpanan, terutama ketika terkena suhu dingin. Migrasi air dapat menyebabkan ketidakstabilan fisik dan kimia produk kapsul gelatin

lunak yang mengandung senyawa terlarut yang rentan terhadap presipitasi yang diinduksi air dan degradasi hidrolitik. Polietilen glikol dan eksipien lemak secara inheren rentan terhadap oksidasi otomatis dengan adanya udara, kelembaban, panas dan cahaya, dan menghasilkan peroksida reaktif, aldehida (seperti formaldehida dan asetaldehida) dan asam karboksilat (seperti asam format dan asam asetat). Diketahui bahwa kontaminan reaktif ini menyebabkan ketidakstabilan fisik dan kimia dalam produk kapsul.

Cangkang kapsul gelatin keras kompatibel dengan polietilen glikol dengan berat molekul lebih dari 4000. Polietilen glikol memiliki berat molekul. Karena sifat hidrofilitasnya, 4000 dapat mengekstraksi air dari bahan cangkang, menghasilkan kerapuhan cangkang tak lama setelah pembuatan atau penyimpanan. Diketahui bahwa penggunaan air, gliserin, sorbitol dan propilen glikol dalam formulasi pengisi pada konsentrasi serendah 5% tidak sesuai dengan cangkang kapsul gelatin yang keras.

Penting untuk menjaga pH formulasi pengisian antara 2.5 – 7.5 untuk menjaga integritas struktural cangkang kapsul gelatin selama umur simpan. Pada tingkat pH di luar kisaran ini, gelatin dihidrolisis, mengakibatkan bocornya isi kapsul dan lengketnya kapsul. Cangkang gelatin yang mengandung garam asam enkapsulasi, asam mineral dan asam organik juga dapat terpapar pada risiko potensial hidrolisis gelatin karena perpindahan senyawa-senyawa ini ke dalam selubung.

Penggunaan etil alkohol, kosolven biasa digunakan dalam formulasi pengisian self-emulsi, dibatasi oleh kemampuannya untuk berdifusi dengan cepat melalui cangkang kapsul. Hilangnya etil alkohol dari formulasi pengisian self-emulsi secara signifikan dapat

mempengaruhi kelarutan zat terlarut serta kinerja in vitro dan in vivo dari formulasi.

4. Kapsul Keras dan Kapsul Lunak

Ketika suatu senyawa diformulasikan dalam suatu kondisi yang tidak berair/kering, pilihan untuk mengkapsulasi formula menjadi kapsul lunak atau kapsul keras ditentukan oleh beberapa faktor.

a. Toleransi cangkang kapsul terhadap komposisi pengisian:

Setiap perubahan dalam kisaran kelembaban di luar 12-16% dalam cangkang kapsul gelatin keras karena migrasi dapat mempengaruhi integritas cangkang. Cangkang kapsul gelatin keras yang diisi dengan PEG 400 dan PEG 600 cenderung menjadi rapuh dan pecah karena migrasi uap air dari cangkang kapsul ke pengisian PEG. PEG berbobot molekul rendah ini juga diharapkan bermigrasi ke dalam cangkang kapsul gelatin keras dan melunakkannya karena aksi plastisisasi. Di sisi lain, telah dilaporkan bahwa cangkang gelatin keras kompatibel dengan PEG dengan berat molekul lebih dari 4000. Sebaliknya, adanya plasticizer dalam cangkang kapsul gelatin lunak memberikan elastisitas yang memungkinkan selubung untuk mengakomodasi berbagai macam bahan pembantu hidrofilik seperti PEG 400 dan PEG 600. Pembawa lipofilik kompatibel dengan cangkang kapsul lunak dan keras.

b. Toleransi cangkang kapsul terhadap kadar air

Cangkang kapsul gelatin lunak biasanya mengandung 30 – 40% berat air pada saat proses enkapsulasi dan sekitar 8 – 10% selama masa penyimpanan. Tergantung pada jenis formulasi pengisian, cangkang dapat menyerap dan menahan hampir nol persen air (misalnya, minyak kedelai, minyak zaitun) hingga 10% (misalnya, PEG 400). Sebaliknya,

cangkang kapsul gelatin keras mungkin mengandung air 12 – 16%, tetapi jumlah absolut air relatif jauh lebih rendah dibandingkan dengan cangkang kapsul gelatin lunak (karena cangkang kapsul keras jauh lebih tipis dan lebih ringan) dan bahkan ketika terikat adalah sejauh mana migrasi ke dalam bahan pengisi, dan dengan demikian setiap efek buruk pada kristalisasi dan/atau degradasi hidrolitik dari senyawa yang dienkapsulasi adalah minimal. Karena cangkang kapsul keras HPMC memiliki kandungan air yang jauh lebih rendah (2 – 6%) dibandingkan dengan kapsul gelatin keras, tingkat migrasi air dan dampak buruknya pada stabilitas senyawa yang dienkapsulasi dalam kapsul HPMC bahkan lebih rendah. Kestabilan relatif senyawa yang dienkapsulasi dalam kapsul terhadap kristalisasi dan atau degradasi hidrolitik dengan demikian mengikuti urutan: Kapsul HPMC > kapsul gelatin keras > kapsul gelatin lunak.

Telah ditemukan bahwa aspirin sulit diformulasikan dalam enkapsulasi enkapsulasi karena kemungkinan terhidrolisis menjadi asam salisilat. USP-NF membatasi keberadaan kandungan asam salisilat dalam bentuk aspirin dengan dosis tidak lebih dari 3%. Aspirin distabilkan dalam produk kapsul dengan memformulasikannya sebagai suspensi lipid dan membungkusnya dalam kapsul keras HPMC (NDA 203697, PLx Pharma Inc.).

c. Karakteristik fisik terhadap formulasi

Jika suatu senyawa diformulasikan sebagai larutan dengan viskositas rendah, tidak berair, kapsul lunak mungkin ideal untuk sediaan larutan. Karena kapsul lunak benar-benar diisi tanpa kepala dan tertutup rapat, kemungkinan kebocoran pengisi viskositas rendah berkurang dan stabilitas oksidasi senyawa yang dienkapsulasi ditingkatkan. Sebaliknya,

keberadaan headspace dan senyawa yang tersegel cukup dalam kapsul keras dapat membahayakan stabilitas oksidasi senyawa yang dienkapsulasi dan berisiko bocornya bahan pengisi dengan viskositas rendah.

Isi formulasi yang memerlukan enkapsulasi pada suhu yang jauh lebih tinggi (misalnya, lelehan panas, pengisi viskositas tinggi) daripada yang dapat ditoleransi pada proses enkapsulasi kapsul gelatin lunak (~ 35 °C - <40 °C) dapat dengan mudah terenkapsulasi pada kapsul keras. Kapsul vankomisin yang tersedia secara komersial disiapkan dengan mengisi dispersi vankomisin hidroklorida dalam PEG 6000 ke dalam kapsul gelatin keras pada suhu di atas titik lebur PEG 6000 (55 – 63 °C). Vancomycin hidroklorida sangat higroskopis dan cepat dan luas menyerap uap air selama pemrosesan dan penyimpanan farmasi rutin. PEG dengan berat molekul 4000 dan lebih tinggi menunjukkan penyerapan kelembaban minimal ketika terkena kondisi kelembaban relatif tinggi. Dalam produk kapsul vankomisin, PEG 6000 melindungi vankomisin dari kondisi kelembaban tinggi, sehingga meningkatkan stabilitas vankomisin. Isi formulasi yang memerlukan suhu enkapsulasi yang lebih tinggi, seperti PEG dan lilin leleh yang lebih tinggi, dapat menghasilkan aldehida yang dapat mengikat silang gelatin dan mengurangi pembubaran cangkang kapsul gelatin. Dalam kasus ini, penggunaan cangkang kapsul HPMC mungkin bermanfaat..

d. Kapasitas pengembangan dan produksi

Produksi kapsul lunak pada dasarnya adalah proses yang sangat kompleks, padat karya, biaya-intensif dan memakan waktu, yang tidak hanya membutuhkan akuisisi dan pemeliharaan peralatan khusus dan mahal, tetapi juga pengembangan keahlian teknis dan operasional

internal. Akibatnya, perusahaan enggan untuk membangun produksi kapsul lunak mereka sendiri dan lebih memilih untuk melakukan outsourcing kegiatan ini ke produsen kontrak eksternal. Karena cangkang kapsul keras yang kosong dengan karakteristik yang diinginkan (mis., Ukuran, warna, dan logo) dan peralatan untuk mengisi dan menyegel cangkang kapsul sudah tersedia, lebih mudah bagi organisasi untuk mengatur keterampilan dan memproduksi produk-produk kapsul keras di rumah.

Penyalut bentuk sediaan padat, seperti tablet dan pelet, secara rutin digunakan untuk melindungi bentuk sediaan dan isinya dari kelembaban dan oksigen, untuk menutupi rasa dan bau yang tidak menyenangkan, untuk meningkatkan keanggunan, dan untuk mengontrol situs atau laju pelepasan obat. Penyalut enterik diinginkan untuk pemberian obat-obatan yang menyebabkan ketidaknyamanan lambung atau tidak stabil dalam lingkungan asam lambung. Selain penyalut enterik, yang menunda pelepasan obat dari bentuk sediaan hingga mencapai usus kecil, jenis penyalut lain juga diterapkan untuk mengantarkan obat ke situs GIT (pelepasan spesifik lokasi) atau “pelepasan” obat melalui obat periode diperpanjang (Extended Release).

Bahan penyalut enterik merupakan polimer yang mengandung gugus karboksil seperti selulosa asetat phthalate (CAP), hidroksipropil metilselulosa ftalat (HPMCP), hidroksipropil metilselulosa asetat suksinat (HPMC-AS), polivinil asetat phthalate (asam polaprilat). Komposisi polimer enterik ini dapat digunakan dalam bentuk sediaan sebagai dispersi cair atau larutan organik. Penyalutan tablet dan pelet relatif lebih mudah dicapai dengan metode penyalutan yang diketahui (misalnya, *pan coating* atau *fluidized bed coating*) karena permukaan

yang berpori, sehingga mudah melekat pada zat pelapis. Sebaliknya, kesulitan muncul dalam menyalut kapsul gelatin karena permukaannya yang halus, tidak menyerap, dan fleksibel. Cangkang kapsul gelatin dapat melunak dan menjadi lengket selama proses pelapisan dengan melarutkan gelatin. Selain itu, cangkang gelatin dapat menjadi rapuh selama proses pengeringan dan cenderung pecah di bawah tekanan rendah. Juga diyakini bahwa polimer enterik asam dapat menembus cangkang gelatin dan menyebabkan pengetasan di dalamnya.

Permukaan kapsul gelatin yang memiliki adhesi yang lebih baik untuk komposisi pelapis dapat dicapai dengan mengaplikasikan ke permukaan luar kapsul suatu *subcoating* HPMC, hidroksipropilselulosa, polivinilpirolidon atau kationik metakrilat/polimer metakrilat netral. Diyakini bahwa *subcoating* ini memberikan kekuatan mekanik yang lebih baik pada kapsul gelatin dan meningkatkan adhesi pada komposisi pelapis. Lapisan *subcoating* juga dapat mencegah penetrasi polimer enterik yang sangat asam ke dalam cangkang gelatin sehingga mencegah pengetasan. Penambahan PEG 400 dan PEG 6000 ke formulasi penyalut juga dilaporkan dapat menghasilkan peningkatan adhesi polimer pada cangkang gelatin. *Scanning electron micrographs* (SEMs) menunjukkan bahwa kapsul HPMC, berbeda dengan kapsul gelatin, memiliki permukaan kasar yang memberikan daya rekat yang baik pada lapisan.

Studi oleh Dvoráková et al. menunjukkan bahwa kapsul gelatin keras dapat langsung disalut dengan larutan polimer enterik organik pada tingkat lapisan yang lebih rendah tanpa masalah. Tingkat pelapisan yang lebih rendah ini mungkin tidak cukup untuk menutupi zona ikatan antara badan kapsul dan penutup dan memberikan perlindungan yang memadai untuk kapsul. Namun, ditemukan bahwa kapsul gelatin ini menunjukkan

"orange peel effect" pada tingkat pelapisan yang lebih tinggi, yang dihilangkan dengan melemahkan *subcoating* kapsul dengan lapisan interlayer hidroksipropilselulosa (HPC). Di sisi lain, kapsul HPMC berhasil disalut dengan larutan polimer enterik organik tanpa interlayer HPC pada semua tahap pelapisan. Tampaknya penerapan HPC interlayer diperlukan untuk penggunaan praktis penyalut enterik pada kapsul gelatin. Dvoráková et al. berspekulasi bahwa primer perantara mengubah permukaan halus kapsul gelatin yang membuat kapsul ini dapat diterima oleh penyalut enterik.

Sebagai alternatif untuk menyalut permukaan kapsul dengan polimer enterik, kapsul salut enterik juga dapat diproduksi dengan memasukkan polimer enterik ke dalam cangkang kapsul itu sendiri. Telah ditunjukkan bahwa kapsul salut enterik ini larut atau hancur dalam sekresi usus, tetapi tidak dapat larut atau tahan terhadap sekresi asam lambung. Sebagai pendekatan yang dipatenkan oleh Okajima, bagian tubuh dan penutup cangkang kapsul keras dapat dibentuk dengan mencelupkan menggunakan campuran pembentuk lapisan yang homogen yang mengandung lapisan sebelumnya seperti HPMC atau gelatin, garam amonium dari polimer selulosa asetat phthalate atau kopolimer dari asam metakrilat dan asam alkil ester asam metakrilat serta dengan opsional *plasticizer*. Bagian tubuh dan penutup kapsul keras dua bagian yang tahan asam dapat dilapisi dengan larutan penahan asam untuk mencapai peningkatan resistensi asam.

Cangkang kapsul keras enterik yang siap digunakan dimana polimer enterik telah dicampurkan didalamnya tersedia secara komersial (DRcaps™, Vcaps™ Enteric, dan enTRinsic™ dari Capsugel) yang dapat diisi pada suatu formulasi. Cangkang kapsul keras HPMC

Capsugel Vcaps® mengandung sejumlah kecil gellan sebagai agen pembentuk gel (biasanya di bawah 1 bagian berat per sekitar 100 bagian berat HPMC) dan baik asam etilenadiamin tetra asetat (EDTA) atau natrium sitrat sebagai bahan pembentuk gel. Penggunaan agen pembentuk gel sangat penting untuk dapat memproduksi cangkang kapsul keras HPMC menggunakan proses pencetakan dip konvensional. Kelompok karboksil dari gellan memiliki pKa sekitar 3,4 dan dikonversi menjadi bentuk tidak terionkan (-COOH) dengan kelarutan dalam air yang lebih rendah pada pH 1,2, sehingga memberikan beberapa tingkat perlindungan enterik. Namun, jumlah gellan yang lebih rendah yang digunakan dalam kapsul Vcaps® HPMC, tidak memberikan ketahanan asam yang cukup untuk memenuhi syarat untuk bentuk sediaan enterik (yaitu, untuk memenuhi persyaratan uji disolusi kompendial untuk produk enterik). Penggunaan gel dalam jumlah yang lebih tinggi dapat menyebabkan peningkatan viskositas yang berlebihan dari komposisi cairan sehingga menyulitkan pembuatan cangkang kapsul pada kecepatan dan kualitas tinggi yang diinginkan secara komersial menggunakan proses pencelupan dip konvensional. Cade dan He mengidentifikasi bahwa ketika cangkang kapsul keras (DRcaps™ dari Capsugel) diproduksi pada 4 hingga 15 bagian berat gellan per 100 bagian berat HPMC, cangkang kapsul tersebut dapat menunjukkan ketahanan asam setidaknya selama satu jam pada pH 1,2 dan juga dapat diproduksi tanpa mengurangi kemampuan proses selama proses pencetakan dip konvensional. Komposisi ini juga memberikan keuntungan karena tidak memerlukan bahan pembentuk gel tambahan. Cangkang kapsul Capsugel Vcaps® Enteric HPMC yang siap pakai

mengandung hidroksipropil metilselulosa asetat suksinat (HPMC-AS) untuk memberikan perlindungan enterik.

Dalam pendekatan lain, Hassan et al. dan Rao & Khadgapathi menyajikan komposisi yang terdiri dari gelatin, polimer enterik, pelarut alkali, dan *plasticizer* untuk membuat kapsul gelatin lunak enterik menggunakan metode *die rotari*. Pendekatan ini menyediakan metode pembuatan kapsul lunak yang dilapisi enterik tanpa memerlukan lapisan. Dalam pendekatan ini, massa gel enterik dibuat dengan terlebih dahulu melarutkan polimer enterik dalam larutan alkali untuk mendapatkan larutan polimer enterik yang jelas. Gelatin dibasahi dengan air dan *plasticizer* secara terpisah dipanaskan dengan air dalam bejana lalu dicampur dengan larutan polimer enterik untuk mendapatkan massa gel homogen yang jernih. Massa gel didegradasi di bawah vakum untuk menghilangkan udara yang terperangkap dan kelebihan alkali. Langkah menetralkan (mengionisasi) polimer enterik dengan alkali sebelum penambahan pada massa gel sangat penting untuk persiapan film gel bening untuk enkapsulasi. Film gel yang dibuat tanpa langkah netralisasi biasanya keruh. Alkali yang mudah menguap seperti amonium hidroksida lebih disukai karena lebih mudah untuk menghilangkan jumlah yang berlebih selama degassing massa gel. Netralisasi polimer enterik juga dapat dilakukan dengan menggunakan asam amino basa seperti arginin. Namun, film gel yang dibuat menggunakan asam amino basa biasanya keruh karena kemampuan netralisasi asam amino basa yang lemah ini. Penampilan keruh dari film gelatin yang dilapisi enterik ini dapat ditingkatkan dengan menggunakan penambahan sejumlah *plasticizer* hidrofilik.

Asam valproat menghambat pelepasan kapsul gelatin lunak (Stavzor®, Banner Pharmacaps, Inc.) tersedia secara komersial dalam kekuatan 125 mg, 250 mg, dan 500 mg untuk pengobatan gangguan kejang, gejala bipolar, dan profilaksis migrain. Bentuk sediaan asam valproat *immediate release* dikaitkan dengan efek samping lambung seperti mual dan muntah. *Delayed release* dimaksudkan untuk membantu mengurangi efek samping ini. Kapsul soft gelatin lunak Stavzor® *delayed release* mengandung asam valproat yang dikemas rapi dalam cangkang lunak yang terdiri dari gelatin, kopolimer asam metakrilat, gliserin, trietil sitrat, amonium hidroksida, dan air (NDA 22-152; yang disetujui FDA).

Pemilihan dari garam yang digunakan untuk menyiapkan larutan selaput enterik dapat mempengaruhi sifat disintegrasi kapsul salut enterik. Al-Gousous et al. menunjukkan bahwa dasar dari salut enterik yang diperoleh dengan menggunakan garam logam alkali (natrium dan kalium) menampilkan sifat disintegrasi cangkang kapsul yang lebih cepat dibandingkan dengan yang diperoleh dengan menggunakan garam amonium. *Film cast* dari *shellac* basis garam amonium, tidak seperti yang *cast* dari garam berbasis logam alkali, dimana menunjukkan ketidaklarutan dalam air. Hipotesis Al-Gousous et al. bahwa hilangnya amonium sebagai amonia dan penurunan derajat ionisasi *shellac* yang dihasilkan selama pengeringan adalah kemungkinan penjelasan untuk hilangnya sifat disintegrasi kapsul enterik dengan garam amonium dibandingkan dengan garam logam alkali.

Sebelum menerapkan polimer untuk mempengaruhi sifat enterik pada kapsul gelatin, kapsul gelatin dilapisi enterik dengan treatment menggunakan formaldehida baik dalam bentuk gas atau dalam

keadaan terlarut. Namun, sangat sulit untuk mengontrol aksi formaldehida pada kapsul gelatin untuk mencapai sifat kelarutan enterik pada lambung dan usus yang konsisten dari kapsul. Selain itu, sifat-sifat kapsul gelatin yang ditreatmen dengan formaldehida ini cenderung berubah seiring waktu. Kelarutan kapsul gelatin dalam lambung dan usus yang ditreatmen dengan formaldehida juga tergantung pada jumlah enzim pencernaan (misalnya, pepsin dan pankreatin) yang diketahui memiliki variabilitas yang signifikan di luar dan di dalam subjek. Sebaliknya, disolusi cangkang kapsul yang mengandung polimer enterik semata-mata bergantung pada pH cairan pencernaan dan bukan pada tingkat enzim pencernaan.

BAB V

PEMBUATAN CANGKANG KAPSUL

1. Pendahuluan

Kapsul adalah bentuk sediaan padat di mana satu atau lebih bahan obat dan inert tertutup dalam cangkang kecil atau wadah yang biasanya terbuat dari gelatin. Bahan baku yang digunakan dalam pembuatan kapsul gelatin keras dan lunak adalah sama. Pengawet dan surfaktan ditambahkan ke larutan gelatin selama pembuatan kapsul untuk membantu dalam pemrosesan. Kapsul kosong mengandung sejumlah besar air yang bertindak sebagai plasticizer untuk film gelatin dan sangat penting untuk fungsinya. Kapsul keras biasanya terbuat dari bahan dasar yang mengandung plasticizer dan air. Basis mungkin juga mengandung bahan pengawet, pewarna, flavor dan gula. Sejumlah perangkat pengisian kapsul yang dioperasikan secara manual tersedia secara komersial untuk mengisi hingga 50 atau 100 kapsul sekaligus. Sangat penting membuat tindakan pencegahan yang meminimalkan sisa kelembaban atau minyak pada badan kapsul untuk mengurangi bubuk yang menempel di permukaan, yang akan membuat penampilan dan rasa yang tidak menyenangkan. Mesin kapsul putar (*Rotary capsule machine*): Mesin ini memiliki dua silinder berdampingan yang masing-masing memiliki setengah cetakan. Proses pembuatan membutuhkan standar berkualitas tinggi sesuai dengan standar cGMP. Fasilitas manufaktur sekunder farmasi secara tradisional telah dirancang dalam kamar tunggal atau bilik untuk setiap tahap proses pembuatan.

Kapsul merupakan bentuk sediaan yang paling serba guna dari semua bentuk sediaan. Kapsul adalah bentuk sediaan padat di mana satu

atau lebih bahan obat dan inert tertutup dalam cangkang kecil atau wadah yang biasanya terbuat dari gelatin. Bahan lain yang dapat digunakan merupakan turunan selulosa atau pati. Ada dua jenis kapsul, "keras" dan "lunak". Kapsul terdiri dari dua bagian dalam bentuk silinder kecil yang ditutup pada satu ujung, potongan yang lebih pendek disebut "tutup" yang pas di ujung terbuka dari potongan yang lebih panjang, yang disebut "badan". Kapsul gelatin lunak hanya terdiri atas satu bagian yang tertutup berbentuk elips. Kapsul tersedia dalam berbagai ukuran untuk memberikan fleksibilitas dosis.

Selera dan bau obat yang tidak menyenangkan dapat ditutupi oleh cangkang kapsul yang tidak berasa. Pemberian obat cair dan padat dalam kapsul gelatin keras adalah salah satu bentuk sediaan yang paling sering digunakan.

Berikut adalah keuntungan dari penggunaan kapsul:

- a. Kapsul menutupi rasa dan bau obat yang tidak menyenangkan dan dapat dengan mudah diberikan.
- b. Memiliki penampilan yang menarik
- c. Licin saat lembab sehingga mudah ditelan dengan air.
- d. Dibandingkan tablet, hanya lebih sedikit bahan tambahan yang dibutuhkan.
- e. Cangkang bersifat inert secara fisiologis, mudah dan cepat dicerna dalam saluran pencernaan.
- f. Ekonomis
- g. Mudah digunakan dan dibawa.
- h. Cangkang dapat berwarna opak (dengan titanium dioksida) atau berwarna, untuk memberikan perlindungan zat aktif dari cahaya.

Kekurangan Kapsul

- a. Obat-obatan yang higroskopis dapat menyerap air dari cangkang kapsul sehingga menjadi rapuh, sehingga bahan dengan sifat ini tidak cocok untuk diisi ke dalam cangkang kapsul.
- b. Larutan asam pekat yang membutuhkan pengenceran sebelumnya tidak cocok untuk kapsul karena jika diberikan menyebabkan iritasi lambung.

2. Bahan Baku untuk Pembuatan Cangkang Kapsul

Bahan baku yang digunakan dalam pembuatan cangkang kapsul gelatin keras dan lunak umumnya adalah gelatin, air, pewarna dan bahan lain (jika diperlukan) seperti bahan tambahan dan pengawet.

Gelatin

Gelatin merupakan komponen utama dalam pembuatan cangkang kapsul dan telah menjadi bahan yang digunakan sejak awal dalam penggunaan kapsul. Gelatin telah menjadi bahan baku pilihan karena kemampuan membentuk padatan pada suhu tepat di atas kondisi iklim sekitar, tetapi bersifat semi-padat dalam larutan, yang memungkinkan membentuk film homogen terbentuk dengan cepat pada pin cetakan. Gelatin memiliki sifat dasar berikut:

- a. Tidak beracun, banyak digunakan dalam bahan makanan dan dapat diterima untuk digunakan di seluruh dunia.
- b. Mudah larut dalam cairan biologis pada suhu tubuh.
- c. Bahan ini adalah bahan pembentuk film yang baik, menghasilkan film fleksibel yang kuat
- d. Film gelatin memiliki struktur yang homogen, yang menghasilkan kekuatan pada strukturnya.

Beberapa kelemahan ketika menggunakan gelatin sebagai bahan dasar cangkang kapsul keras meliputi: memiliki kadar air yang tinggi, walaupun air tersebut penting sebab menjadi plasticizer untuk film; dalam kondisi pengujian penyimpanan dipercepat, gelatin mengalami reaksi ikatan silang yang menurunkan kelarutannya.

Gelatin adalah zat padat yang rapuh dan transparan, tidak berwarna atau sedikit kuning, hampir tidak berasa dan tidak berbau. Bahan ini dibuat dengan metode perebusan jaringan kulit atau tulang penghubung binatang. Gelatin tipe A berasal dari prekursor yang diolah dengan asam dan menunjukkan titik isoelektrik di sekitar pH 9, sedangkan gelatin tipe B berasal dari prekursor yang diberi perlakuan alkali dan memiliki titik isoelektriknya di daerah pH 4,7. Kapsul dapat dibuat dari kedua tipe gelatin, tetapi sebagian besar menggunakan campuran dari kedua tipe bahan ini mengingat ketersediaan dan biaya. Perbedaan sifat fisik kapsul dari jenis-jenis gelatin yang digunakan adalah kecil.

Campuran gelatin tulang dan kulit babi dengan kekuatan gel relatif tinggi biasanya digunakan untuk produksi kapsul keras. Gelatin tulang menghasilkan lapisan yang keras, tetapi cenderung berwarna kabur dan rapuh. Gelatin kulit babi berkontribusi plastisitas dan kejernihan pada campuran, sehingga mengurangi kekeruhan pada warna dari produk cangkang kapsul.

Sifat fisik gelatin: Gelatin adalah produk protein yang dihasilkan oleh hidrolisis parsial dari kolagen yang diekstraksi dari kulit, tulang, tulang rawan, ligamen, dan lain-lain. Ikatan molekul alami antara untaian kolagen dipecah menjadi molekul yang berbobot molekul lebih kecil. Gelatin meleleh ketika dipanaskan dan membeku saat didinginkan lagi. Bersama dengan air membentuk gel koloid semi-padat.

Produksi gelatin: Pada skala komersial, gelatin dibuat dari produk sampingan industri daging dan kulit, terutama kulit babi, tulang babi dan sapi, atau kulit sapi. Berlawanan dengan kepercayaan populer, tanduk dan kuku tidak biasa digunakan. Bahan baku disiapkan dengan proses perendaman dalam asam atau alkali yang digunakan untuk mengekstrak hidrolisat kolagen kering. Seluruh proses memakan waktu beberapa minggu. Diagram alir untuk produksi gelatin telah ditunjukkan pada Gambar 1

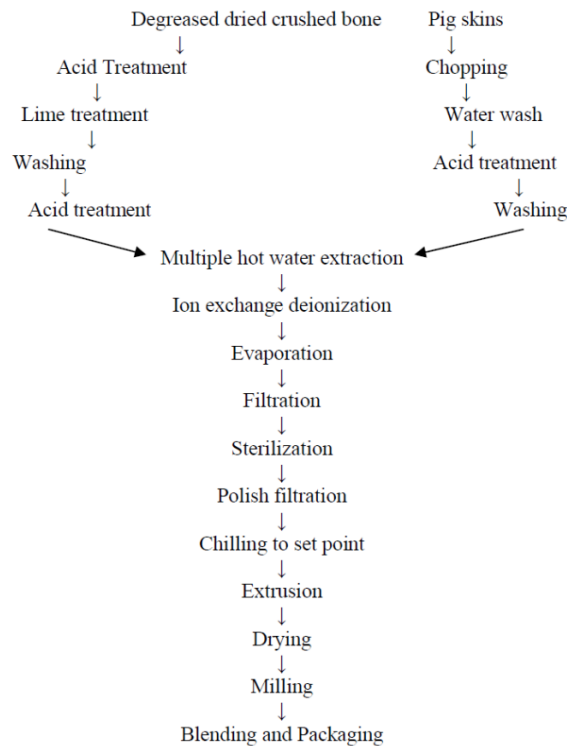

Gambar 1. Proses produksi gelatin

Bahan tambahan

Pengawet dan surfaktan ditambahkan ke larutan gelatin selama pembuatan cangkang kapsul untuk membantu dalam pemrosesan.

Larutan gelatin adalah media yang ideal untuk pertumbuhan bakteri pada suhu di bawah 55°C. Pengawet ditambahkan ke dalam gelatin dan larutan pewarna untuk mengurangi pertumbuhan mikroorganisme sampai kadar air film gelatin di bawah 16% b/v. Pada kadar air di bawah nilai tersebut, populasi bakteri akan menurun jumlahnya seiring waktu. Bahan yang digunakan sebagai pengawet yaitu sulfur dioksida yang ditambahkan sebagai garam natrium bisulfit atau metabisulfit, asam sorbat atau ester metil propil dari asam hidroksi-benzoat, asam benzoat dan asam propanoat.

Beberapa kapsul gelatin keras dapat mengandung 0,15% b/b natrium lauril sulfat yang berfungsi sebagai zat pembasah, untuk memastikan bahwa cetakan logam yang dilumasi tercakup secara merata ketika dicelupkan ke dalam larutan gelatin. Cangkang kapsul tersedia dalam berbagai ukuran dan bentuk dan dapat digunakan untuk penggunaan serbuk, semi padat dan cairan. Rasa dan bau obat yang tidak menyenangkan secara efektif ditutupi oleh cangkang kapsul yang hampir tidak berasa yang larut atau dicerna dalam perut setelah sekitar sepuluh hingga dua puluh menit. Kapsul juga dapat digunakan sebagai sarana untuk memberikan dosis yang diukur secara akurat untuk pemberian rektal atau vagina.

3. Pembuatan Kapsul Keras

Kapsul keras biasanya terbuat dari bahan dasar yang mengandung plasticizer dan air. Basis mungkin juga mengandung bahan pengawet, warna, rasa dan gula.

Metode produksi cangkang gelatin keras yang kosong: Beberapa pemasok utama kapsul gelatin kosong adalah: Eli Lilly and Company,

Warner Lambert's Capsugel (sebelumnya Park Davis) dan R. P. Scherer Corporation.

Cetakan logam pada suhu kamar dicelupkan ke dalam larutan gelatin panas, yang membentuk gel film. Campuran ini (yang disebut sol) dikeringkan, dipotong memanjang, dikeluarkan dari cetakan dan dua bagian disatukan (tutup dan badan), proses ini dilakukan sebagai proses kontinu dalam mesin yang besar.

Mesin yang sepenuhnya otomatis paling umum digunakan untuk produksi cangkang kapsul terdiri dari mekanisme secara otomatis untuk mencelupkan, memutar, mengeringkan, melepas, memotong, dan menggabungkan kapsul. Pin stainless steel digunakan untuk membentuk kapsul dan mengendalikan beberapa dimensi kritis akhir kapsul. Seratus lima puluh pasang pin ini dicelupkan ke dalam bentuk sol semisolid dengan viskositas yang dikontrol secara hati-hati untuk membentuk penutup dan badan secara bersamaan. Pin biasanya diputar untuk mendistribusikan sol secara seragam, selama waktu itu agar-agar dapat diatur atau dibubuhkan oleh semburan udara dingin. Pin dipindahkan melalui serangkaian pemanasan (pengering udara) terkontrol untuk pembuangan air secara bertahap dan terkontrol secara tepat.

Cangkang kapsul dilepaskan dari pin dan dipotong memanjang dengan pisau stasioner sementara bagian cangkang kapsul diputar dalam chuks atau collets. Setelah dipotong dengan panjang yang tepat, bagian tutup dan badan disatukan dan dikeluarkan dari mesin. Seluruh siklus mesin berlangsung sekitar 45 menit. Ketebalan dinding kapsul dikendalikan oleh viskositas larutan gelatin dan kecepatan serta waktu pencelupan. Dimensi pin cetakan, pengeringan yang presisi, dan kontrol mesin yang berkaitan dengan panjang potong adalah hal-hal yang sangat

penting untuk dimensi akhir. Kontrol kondisi pengeringan yang tepat sangat penting untuk kualitas terbaik film.

Kontrol kualitas dalam proses meliputi pemantauan berkala, dan penyesuaian bila diperlukan, dari ketebalan film, panjang tutup dan isi bodi, warna, dan kadar air. Proses inspeksi untuk menghilangkan kapsul yang tidak sempurna yang sebelumnya dilakukan secara visual, baru-baru ini telah otomatis mengikuti pengembangan dan paten dari mekanisme penyortiran elektronik praktis oleh Eli Lilly and Company. Peralatan ini secara mekanis mengarahkan kapsul dan memindahkannya melewati serangkaian pemindai optik, di mana mereka yang memiliki ketidaksempurnaan visual yang terdeteksi secara otomatis ditolak. Sifat-sifat kapsul kosong - kapsul kosong mengandung sejumlah besar air yang bertindak sebagai plasticizer untuk film gelatin dan sangat penting untuk fungsinya. Spesifikasi kadar air standar untuk kapsul gelatin keras adalah antara 13% b/b dan 16% b/b. Nilai ini dapat bervariasi tergantung pada kondisi di mana mereka terpapar yaitu pada kelembaban rendah mereka akan kehilangan kelembaban dan menjadi rapuh, dan pada kelembaban tinggi mereka akan mendapatkan kelembaban dan melembutkan. Kadar air dapat dipertahankan dalam spesifikasi yang benar dengan menyimpannya dalam wadah bersegel pada suhu yang rata.

Kapsul mudah larut dalam air pada suhu 37°C. Ketika suhu turun di bawah ini, tingkat kelarutannya menurun. Pada suhu di bawah sekitar 30°C, cangkang kapsul tidak larut dan hanya menyerap air, membengkak, dan memecah. Proses ini adalah faktor penting untuk dipertimbangkan selama pengujian disintegrasi dan disolusi.

Oleh karena itu, sebagian besar Farmakope telah menetapkan batas suhu 37°C ± 1°C untuk media dalam melakukan tes ini. Cangkang

kapsul yang terbuat dari gelatin dapat memiliki profil kelarutan yang berbeda, dapat larut pada suhu paling rendah 10°C.

Jenis bahan untuk diisi ke dalam cangkang kapsul gelatin keras adalah:

- a. Padatan kering - serbuk, pelet, butiran atau tablet
- b. Semipadat - suspensi atau pasta
- c. Cairan - cairan tidak mengandung air

Grafik ukuran kapsul ditunjukkan pada tabel 1.

Tabel 1. Ukuran kapsul

S.NO	Size	Volume (ml) ^[A]	Locked length (mm) ^[A]	External diameter (mm) ^[A]
01	5	0.13	11.1	4.91
02	4	0.21	14.3	5.31
03	3	0.3	15.9	5.82
04	2	0.37	18	6.35
05	1	0.5	19.4	6.91
06	0	0.68	21.7	7.65
07	0E	0.7	23.1	7.65
08	00	0.95	23.3	8.53
09	000	1.37	26.14	9.91
10	13	3.2	30	15.3
11	12	5	40.5	15.3
12	12el	7.5	57	15.5
13	11	10	47.5	20.9
14	10	18	64	23.4
15	7	24	78	23.4
16	Su07	28	88.5	23.4

Pengisian cangkang kapsul gelatin keras oleh mesin pengisi yang dioperasikan dengan tangan kadang lebih ekonomis, praktis dan cepat jika dibandingkan dengan mesin yang dioperasikan dengan listrik.

Mesin pengisian kapsul gelatin yang dioperasikan dengan tangan terdiri dari bagian-bagian berikut dan ditunjukkan pada Gambar 2.

- a. Papan pengisian dengan 200-300 lubang.
- b. Baki pemuatan kapsul
- c. Baki bubuk

- d. Piring pin memiliki 200 atau 300 pin yang sesuai dengan jumlah lubang di papan pengisian dan nampan pemuatan kapsul.
- e. Tuas
- f. Pegangan
- g. Piring yang dilengkapi dengan karet.

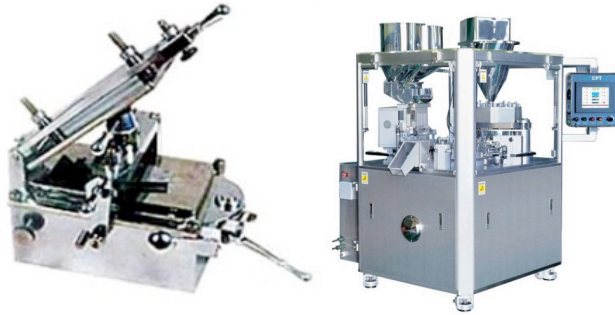

Gambar 2 dan 3. Mesin pengisi cangkang kapsul menggunakan tangan dan mesin otomatis

Semua bagian mesin terbuat dari stainless steel. Mesin-mesin umumnya dilengkapi dengan nampan pemuatan tambahan, papan pengisian, dan pelat pin dengan berbagai diameter lubang untuk mengisi ukuran kapsul yang diinginkan. Mesin-mesin ini sangat sederhana untuk dioperasikan, dapat dengan mudah dibongkar dan dipasang kembali.

Prosedur

Kapsul kosong diisi ke dalam baki pemuatan yang kemudian ditempatkan di atas papan pengisian. Dengan membuka pegangan, tubuh kapsul dikunci dan tutup dipisahkan dalam baki pemuatan itu sendiri. Jumlah obat yang ditimbang untuk diisi dalam kapsul ditempatkan dalam nampan bubuk yang sudah disimpan dalam posisi di atas papan pengisian. Menyebarkan bubuk dengan bantuan penyebar bubuk untuk mengisi badan kapsul secara seragam. Kumpulkan kelebihan bubuk pada platform baki bubuk. Turunkan pelat pin dan gerakkan ke bawah untuk

menekan bubuk di tubuh. Lepaskan baki bubuk dan letakkan penutup memegang baki di posisinya. Tekan tutup dengan bantuan pelat dengan karet atas dan operasikan tuas untuk membuka tutup dan badan kapsul.

Lepaskan baki pemuatan dan kumpulkan kapsul yang diisi dalam baki. Dengan 200 lubang mesin sekitar 5000 kapsul dapat diisi per jam dan dengan 300 lubang mesin 7500 kapsul dapat diisi per jam.

Pada pembuatan skala besar berbagai jenis mesin semi otomatis dan otomatis dapat digunakan. Mesin beroperasi dengan prinsip yang sama seperti pengisian manual, yaitu tutup dilepas, bubuk diisi di badan, tutup digabungkan dan kapsul dikeluarkan dari papan pengisian. Dengan mesin pengisian kapsul otomatis bubuk atau produk butiran dapat diisi ke dalam kapsul gelatin keras. Dengan peralatan tambahan, pelet atau tablet bersama dengan bubuk dapat diisi ke dalam kapsul.

Perangkat pengisian kapsul

Sejumlah perangkat pengisian kapsul yang dioperasikan secara manual tersedia secara komersial untuk mengisi hingga 50 atau 100 kapsul sekaligus. Metode penggunaan mesin ini membutuhkan penentuan formulasi kapsul yang cermat. Bubuk dicampur seperti yang telah dibahas sebelumnya. Kapsul gelatin kosong ditempatkan ke dalam perangkat dan, diorientasikan sehingga tutupnya berada di atas. Mesin bekerja untuk memisahkan badan dari tutup dan bagian dari mesin yang memegang tutup dilepas dan disisihkan. Badan kapsul dibiarkan "jatuh" ke tempatnya sehingga bagian atasnya rata dengan permukaan tempat kerja. Campuran bubuk tersebar di permukaan tempat kerja. Spatula plastik dapat digunakan dengan hati-hati untuk menyebarkan bubuk secara seragam dan merata ke dasar badan cangkang kapsul atau mesin dapat "disadap" untuk menyebarkan bubuk dan menjatuhkannya ke

dalam dasar badan cangkang kapsul. Perangkat kecil yang terdiri dari beberapa "pasak" pada pegangan dapat digunakan untuk memadatkan bubuk ke dalam dasar kapsul dengan lembut dan merata. Bubuk yang tersisa kemudian disebarakan secara merata ke atas dan ke dasar kapsul dan dipotong. Prosedur ini diulang sampai semua bubuk berada di kapsul. Tutup kapsul kemudian dipasang di atas mesin, dipasang pada tempatnya, dan kapsul yang diisi dilepas, dibersihkan menggunakan kain bersih, dan dikemas. Diagram alir proses untuk pengisian kapsul otomatis ditunjukkan pada gambar 2

Mengisi kapsul dengan massa semipadat

Jika bahan yang akan ditempatkan dalam kapsul gelatin keras adalah semipadat, dapat dikemas dengan membentuk pipa atau menuangkan lelehan.

- a. Pipa. Jika bahannya cukup plastik, dapat digulung menjadi pipa dengan diameter sedikit kurang dari diameter bagian dalam kapsul tempat bahan tersebut akan ditutup. Kuantitas bahan yang diinginkan dipotong menggunakan spatula atau pisau, panjang menentukan berat bahan yang tertutup. Potongan dapat ditaburi dengan tepung jagung (periksa alergi pasien) sebelum dimasukkan secara individu ke dalam kapsul. Jika suatu bahan terlalu cair untuk dikerjakan seperti dijelaskan, mungkin perlu menambahkan tepung jagung atau bahan serupa untuk menghasilkan konsistensi yang lebih kuat. Kuantitas yang akan ditambahkan dapat ditentukan secara empiris.
- b. Tuangkan semipadat: Jika bahan terlalu keras untuk digulung menjadi pipa tetapi titik leburnya menguntungkan (dalam pengisian), dapat dicairkan dan dituangkan ke dalam dasar badan cangkang kapsul, didinginkan, dan tutupnya diganti. Sebuah dudukan untuk

memegang badan kapsul dapat dibuat dari balok kayu ke mana serangkaian lubang diameter tutup kapsul dibor. Ketika tutup kapsul direkatkan ke dalam lubang ini, dasar kapsul dapat dimasukkan untuk diisi tanpa goresan atau tanda oleh kayu.

Metode ini juga dapat digunakan untuk meningkatkan ketersediaan hayati obat-obatan, yang sangat larut dan menunjukkan masalah ketersediaan hayati. Untuk tujuan ini, obat ditambahkan ke lelehan bahan seperti polietilen glikol (PEG). Campuran dipanaskan dan diaduk sampai bubuk meleleh atau tercampur seluruhnya dalam PEG. Lelehan didinginkan hingga tepat di atas titik leleh PEG dan dituangkan ke dalam cangkang kapsul seperti yang dijelaskan. Ketika metode ini digunakan, jumlah yang diinginkan dapat diukur menggunakan pipet, jarum suntik, atau penetes yang dikalibrasi untuk mengirimkan volume ke masing-masing kapsul.

Cairan dalam Kapsul Gelatin Keras

Cairan dapat dibuat dalam kapsul gelatin keras jika gelatin tidak larut dalam cairan yang akan dienkapsulasi; solusi alkohol dan minyak tetap dan volatil bekerja dengan baik. Mungkin perlu untuk menentukan kelarutan gelatin dalam cairan dengan eksperimen. Cairan dapat diukur secara akurat menggunakan pipet (mikropipet) atau penetes yang dikalibrasi dan dijatuhkan ke dalam basis gelatin, berhati-hatilah agar tidak menyentuh lubang. Tutup gelatin dapat disentuh, ujungnya terbuka ke bawah, di atas handuk lembab untuk melembutkan gelatin pada pembukaan tutupnya atau kapas yang dicelupkan ke dalam air hangat dapat digosokkan di sekitar tepi tutup kapsul untuk melunakkan. Tutup ditempatkan di atas alas yang berisi cairan dengan sedikit pelintiran dan

tepi kap yang lunak harus membentuk segel dengan alas untuk mencegah kebocoran.

Sebelum pengemasan, kapsul-kapsul ini harus diletakkan pada selembar kertas yang bersih dan kering dan diamati kebocorannya. Metode penyegelan lain menggunakan larutan gelatin hangat yang dicat di sekitar kapsul dan bagian dalam tutup sebelum ditempatkan di pangkalan.

Pengisian skala industri - mesin untuk pengisian skala industri kapsul gelatin keras datang dalam berbagai macam bentuk dan ukuran, bervariasi dari semi hingga sepenuhnya otomatis dan mulai dari 5.000 hingga 15.000 per jam. Mesin otomatis dapat berupa gerak kontinu, seperti tekanan tablet rotari, atau berselang, di mana mesin berhenti untuk menjalankan suatu fungsi dan kemudian diindeks putaran ke posisi berikutnya untuk mengulangi operasi pada set kapsul lebih lanjut. Proses pengisian kapsul diilustrasikan pada gambar 4.

Sistem dosis dapat dibagi menjadi dua kelompok: Sistem pemberian dosis tergantung yang menggunakan badan kapsul secara langsung untuk mengukur bubuk. Keseragaman berat isi hanya dapat dicapai jika kapsul diisi sepenuhnya. Sistem dosis independen di mana bubuk diukur secara independen dari tubuh dalam alat pengukur khusus. Keseragaman berat tidak tergantung pada mengisi tubuh sepenuhnya. Dengan sistem ini, kapsul dapat diisi misalnya. Dosator. Ilustrasi prinsip dosator ditunjukkan pada gambar 5.

Jenis eksipien yang digunakan dalam kapsul berisi bubuk adalah

a. Pengisi

Pengisi adalah eksipien yang biasanya hadir dalam konsentrasi terbesar dalam formulasi dan mereka membentuk curah yang

diperlukan ketika jumlah bahan aktif tidak cukup untuk membentuk curah yang dibutuhkan misalnya: Laktosa, tepung jagung, kalsium sulfat dll.

b. Pelumas dan Glidan

Bahan ini yang mengurangi adhesi bubuk dengan logam dan mempromosikan sifat aliran misalnya. Magnesium stearate, bedak dll.

c. Bahan pembasah

Bahan ini meningkatkan penetrasi air untuk obat yang kurang larut misalnya. Sodium lauril sulfat

d. Disintegran

Bahan ini yang menghasilkan gangguan crosprovidone massa bubuk, natrium pati glikolat.

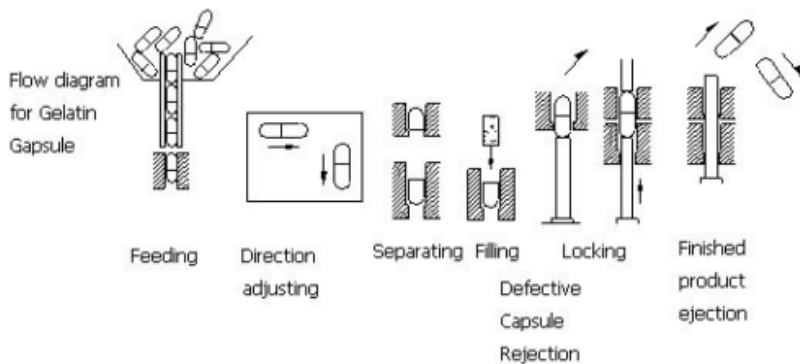

Gambar 4. Proses pengisian cangkang kapsul bahan ke dalam cangkang kapsul

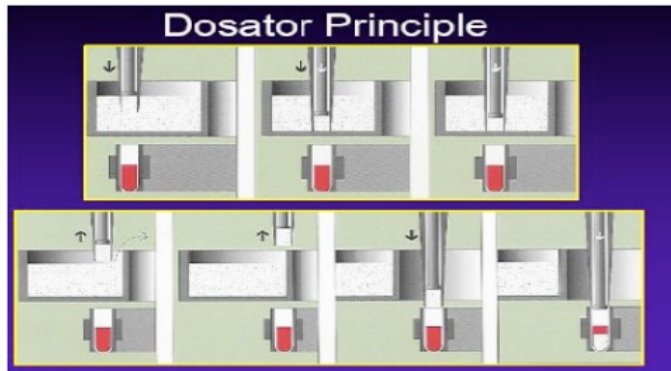

Gambar 5. Prinsip pengisian kapsul dosator

Pembersihan dan Pengemasan

Sangat penting bahwa setiap tindakan pencegahan untuk meminimalkan kontaminasi kelembaban atau minyak dari tubuh pada kapsul harus diambil untuk mengurangi bubuk yang menempel di permukaan cangkang kapsul, yang akan menghasilkan penampilan dan rasa yang tidak menyenangkan. Pembersihan cangkang kapsul sulit jika sudah lembab atau lengket. Kapsul harus ditangani sehingga tetap kering dan berkilau. Penggunaan sarung tangan memberikan lingkungan yang lebih higienis dan membantu menjaga penampilan kapsul kering dan mengkilap.

Metode lama, di mana sarung tangan tidak tersedia, adalah:

(1) Cuci dan keringkan tangan dengan saksama, (2) Jaga jari-jari tetap kering dengan gesekan handuk yang dilucuti melalui jari-jari yang dikepal dengan erat sampai dihasilkan panas yang jelas terlihat, (3) Empat atau lima kapsul dapat disiapkan sebelum ada akan menjadi kebutuhan untuk mengulangi prosesnya. Jika kapsul telah dijaga tetap kering, bubuk permukaan yang menempel dapat dihilangkan dengan menggulung di antara lipatan kain atau dengan menggoyangkan kain

yang dibentuk menjadi tas atau tempat tidur gantung. Metode lain untuk membersihkan kapsul adalah menempatkannya dalam wadah yang diisi dengan natrium bikarbonat, gula atau garam, kemudian dengan lembut menggulung wadah. Isinya kemudian dapat dituangkan ke dalam saringan 10 mesh dan "garam pembersih" diizinkan melewati layar, yang mengumpulkan kapsul. Harus ditekankan bahwa metode pembersihan ini hanya efektif jika kapsul tetap bersih dan kering. Setelah kapsul menjadi kotor dan kusam, mereka tidak dapat dibersihkan secara efektif.

ROTOSORT adalah mesin sortir kapsul yang diisi baru yang dijual oleh Eli Lilly and Company. Ini adalah alat penyortir mekanis yang menghilangkan bubuk longgar, kapsul bergabung yang tidak terisi, tubuh terisi atau tidak terisi, dan tutup longgar. Ini dapat menangani hingga 150.000 kapsul per jam, dan dapat langsung dijalankan dari mesin pengisi atau digunakan secara terpisah.

Kesulitan dalam mengisi kapsul adalah

a. Serbuk Deliquescent atau Hygroscopic

Cangkang kapsul gelatin mengandung air yang diekstraksi atau diambil oleh obat higroskopis dan menjadikan kapsul sangat rapuh yang menyebabkan retaknya kapsul. Penambahan adsorben seperti magnesium karbonat, magnesium oksida berat atau magnesium oksida ringan mengatasi kesulitan ini asalkan kapsul dikemas dalam botol kaca tertutup rapat.

b. Campuran eutektik

Zat tertentu ketika dicampur bersama cenderung mencair dan membentuk massa pucat karena pembentukan campuran yang memiliki titik leleh yang lebih rendah daripada suhu kamar. Untuk mengisi jenis-jenis zat ini, setiap bahan yang mengganggu dicampur

dengan absorben secara terpisah kemudian dicampur bersama dan diisi dengan kapsul. Penyerap yang digunakan adalah magnesium oksida dan kaolin. Metode lain dalam menghadapi jenis kesulitan semacam itu adalah bahwa zat-zat tersebut dicampur bersama sehingga membentuk campuran eutektik, kemudian ditambahkan zat penyerap seperti magnesium karbonat atau kaolin.

c. Penambahan bubuk inert

Ketika jumlah obat yang harus diisi dalam kapsul sangat kecil dan tidak mungkin untuk mengisi jumlah kecil ini dalam kapsul kemudian zat inert atau pengencer ditambahkan sehingga dapat meningkatkan sebagian besar bubuk, yang dapat diisi dengan mudah dalam kapsul.

d. Penggunaan dua kapsul

Beberapa produsen memisahkan bahan-bahan yang tidak sesuai dari formulasi dengan menempatkan salah satu bahan dalam kapsul yang lebih kecil, dan kemudian menempatkan kapsul yang lebih kecil ini dalam kapsul yang lebih besar yang mengandung bahan-bahan lain dari formulasi.

e. Mengisi serbuk granular

Beberapa bubuk yang tidak memiliki daya rekat dan sebagian besar serbuk granular sulit untuk mengisi kapsul dengan metode punch karena mereka tidak kompresibel dan mengalir keluar dari kapsul segera setelah mereka diangkat dari tumpukan bubuk ke mana mereka dipukul. Untuk mengatasi kesulitan ini bubuk non-perekat harus dibasahi dengan alkohol dan bubuk granular harus dikurangi menjadi bubuk sebelum diisi ke dalam kapsul.

Bahan alternatif untuk kapsul cangkang keras

Beberapa bahan telah diperiksa sebagai pengganti gelatin dalam kapsul keras dua potong. Hydroxypropylmethyl cellulose (HPMC) telah menjadi bahan alternatif yang sukses untuk kapsul dua potong dan sebenarnya ada di pasaran di dunia. Kapsul HPMC telah dikembangkan untuk produk farmasi dan suplemen makanan. QUALI-V, dikembangkan oleh Shionogi Qualicaps, adalah kapsul HPMC pertama yang dikembangkan untuk penggunaan akhir pada produk farmasi.

4. Pembuatan Cangkang Kapsul Gelatin Lunak

Gel lembut (kapsul gelatin lunak) adalah kapsul padat (kulit luar) yang mengelilingi pusat cair atau semi-padat (isi dalam), seperti yang ditunjukkan pada gambar 6. Bahan aktif dapat dimasukkan ke dalam kulit luar, isi dalam, atau keduanya.

Formulasi obat dalam kapsul gelatin lunak telah mendapatkan popularitas selama dekade terakhir karena banyak keuntungan dari bentuk sediaan ini. Ketersediaan hayati obat hidrofobik dapat meningkat secara signifikan ketika diformulasikan menjadi kapsul gelatin lunak. Banyak masalah yang terkait dengan tablet, termasuk pemadatan yang buruk dan kurangnya konten atau keseragaman berat, dapat dihilangkan ketika obat dimasukkan ke dalam bentuk sediaan ini. Peningkatan stabilitas obat-obatan yang sangat rentan terhadap oksidasi dapat dicapai ketika diformulasikan menjadi kapsul gelatin lunak. Kapsul lunak gelatin terbuat dari gelatin dan air tetapi dengan penambahan alkohol polihidrik, seperti gliserol atau sorbitol, untuk membuatnya fleksibel. Sorbitol kurang higroskopis dibandingkan gliserol.



Gambar 6 dan 7. Kapsul minyak ikan kod dan berbagai bentuk cangkang kapsul lunak

Formula cangkang kapsul lunak biasanya mengandung bahan pengawet, seperti beta-naphthol. Mereka tersedia dalam berbagai bentuk dan ukuran seperti yang ditunjukkan pada gambar 7.

- a. Bulat → 0,05 - 5 ml
- b. Ovoid → 0,05 - 7 ml
- c. Silindris → 0,15 - 25 ml
- d. Tabung → 0,5 - 0 ml
- e. Berbentuk pir → 0,3 - 5 ml

Mereka paling cocok untuk cairan dan semi-padat dan banyak digunakan, dalam bentuk bulat dan bulat telur untuk persiapan vitamin seperti minyak hati ikan kod, vitamin A dan D dan beberapa vitamin.

Isi kapsul gel lunak adalah cairan, atau kombinasi cairan larut, larutan zat padat dalam cairan atau suspensi zat padat dalam cairan.

Cairan adalah bagian penting dari isi kapsul. Hanya cairan-cairan yang larut dalam air dan mudah menguap yang tidak dapat dimasukkan sebagai konstituen utama dari isi kapsul karena cairan-cairan tersebut dapat bermigrasi ke dalam cangkang gelatin hidrofilik dan mudah menguap dari permukaannya. Air, etil alkohol dan emulsi termasuk dalam kategori ini. Ada sejumlah besar cairan yang tidak termasuk dalam kategori di atas dan dengan demikian dapat berfungsi sebagai bahan

aktif, pelarut atau kendaraan untuk formulasi jenis suspensi. Cairan ini termasuk hidrokarbon aromatik dan alifatik, alkohol berat molekul tinggi, ester atau asam organik. Cairan yang paling banyak digunakan untuk penggunaan manusia adalah bahan aktif berminyak seperti minyak nabati (minyak kedelai), minyak mineral, zat aktif permukaan non-ionik (polisorbat 80) dan PEG (400 dan 600) baik sendiri atau dalam kombinasi.

Ada tiga jenis bahan pengisi bagian dalam:

- a. Pengisian dengan bahan Utama (Neat Substances), terutama cairan berminyak, misalnya kapsul minyak hati ikan kod
- b. Pengisian dalam bentuk larutan, zat aktif larut dalam pembawa. Minyak seperti minyak kedelai dan *Miglyol* 812 (minyak netral, trigliserida asam lemak rantai menengah) Polietilen glikol (terutama PEG 400 – 600), dan pelarut lain yang tidak menurunkan atau melarutkan cangkang gelatin seperti dimetil isosorbida, surfaktan, dietilen glikol mono-etil eter.

Bahan opsional untuk larutan pengisi:

- 1) Air atau alkohol hingga 10% b/b (jika diperlukan untuk kelarutan).
 - 2) Gliserin: 1 hingga 4% b/b (untuk menghambat migrasi gliserin keluar dari kulit ke dalam isian).
 - 3) Polyvinylpyrrolidone hingga 10% b/b digunakan dalam kombinasi dengan PEG (dapat meningkatkan kelarutan obat, dan juga meningkatkan stabilitas dengan menghambat rekristalisasi obat).
- c. Pengisian dalam bentuk suspense, zat aktif didispersikan dalam pembawa.

Suspensi dapat menampung sekitar 30% padatan sebelum viskositas dan pengisian menjadi masalah. Suspensi dapat dipanaskan hingga 35°C untuk mengurangi viskositas selama proses pengisian. Padatan tersuspensi harus lebih kecil dari 80 mesh - gilingan atau dihomogenisasi sebelum diisi untuk mencegah jarum tersumbat selama pengisian.

Padatan yang tidak cukup larut dalam cairan atau dalam kombinasi cairan diapit sebagai suspensi. Sebagian besar padatan atau senyawa organik dan anorganik dapat diapit. Bahan seperti itu harus 80 mesh atau lebih halus dalam ukuran partikel, karena toleransi dekat tertentu dari peralatan kapsulasi dan untuk homogenitas maksimum suspensi. Banyak senyawa tidak dapat dikapsulasi, karena kelarutannya dalam air dan dengan demikian kemampuannya untuk mempengaruhi cangkang gelatin, kecuali jika mereka adalah konstituen minor dari formula atau dikombinasikan dengan jenis pembawa (cair atau padat) yang mengurangi efeknya pada cangkang. Contoh padatan tersebut adalah asam kuat (sitrat), alkali kuat (garam natrium asam lemah), garam asam kuat dan basa (natrium klorida) dan garam amonium.

Juga, zat apa pun yang tidak stabil dengan adanya uap air (mis. Aspirin) tidak akan memperlihatkan stabilitas kimiawi yang memuaskan dalam kapsul gelatin lunak. Kapsul suspensi adalah dasar untuk keberadaan sekelompok besar produk. Sekali lagi, desain formulasi jenis suspensi dan pilihan media suspensi diarahkan untuk menghasilkan kapsul ukuran terkecil yang memiliki karakteristik yang telah dijelaskan sebelumnya, yaitu kapasitas produksi maksimum yang konsisten dengan stabilitas fisik dan bahan maksimum dan kemanjuran terapi. Formulasi suspensi untuk

kapulasi mengikuti konsep dasar teknologi suspensi. Namun, teknik formulasi dapat membawa tergantung pada zat obat, karakteristik aliran yang diinginkan, masalah stabilitas fisik atau bahan, atau sifat biofarmasi yang diinginkan. Dalam kebanyakan kasus, teknik-teknik ini harus dikembangkan melalui kecerdikan ahli kimia formulasi; Namun, dalam formulasi suspensi untuk enkapsulasi gelatin lunak, informasi dasar tertentu harus dikembangkan untuk menentukan ukuran kapsul minimum.

Adsorpsi Basis dari padatan untuk disuspensikan dalam kapsul gelatin lunak

Adsorpsi basis dinyatakan sebagai jumlah gram basa cair yang diperlukan untuk menghasilkan campuran yang dapat ditoleransi ketika dicampur dengan satu gram padatan. Adsorpsi basis suatu padatan dipengaruhi oleh faktor-faktor seperti ukuran dan bentuk partikel padatan, keadaan fisiknya (berserat, amorf, atau kristal), kepadatannya, kadar airnya, dan sifat oleofilik atau hidrofiliknya.

Dalam penentuan adsorpsi basis, padatan harus benar-benar dibasahi oleh basa cair. Untuk basa tipe glikol dan nonionik, penambahan zat pembasah jarang diperlukan, tetapi untuk basa minyak nabati, pembasahan total padatan tidak tercapai tanpa aditif. Lesitin kedelai, pada konsentrasi 2 hingga 3% berat minyak, berfungsi sangat baik untuk tujuan ini, dan menjadi produk alami, diterima secara universal untuk penggunaan obat yang baik. Meningkatkan konsentrasi di atas 3% tampaknya tidak memiliki keunggulan tambahan. Prosedur praktis untuk menentukan adsorpsi basa dan untuk menilai fluiditas adonan yang adekuat adalah sebagai berikut: Timbang jumlah padatan

yang ditentukan (40g lebih mudah) ke dalam gelas kimia 150 ml. Dalam gelas kimia 150 ml terpisah, tempatkan sekitar 100 g dari dasar padat.

Tambahkan sedikit tambahan dari dasar cair ke padatan, dan menggunakan spatula, aduk dasar ke dalam padatan setelah setiap penambahan sampai padatan benar-benar dibasahi dan dilapisi seragam dengan alas. Ini harus menghasilkan campuran yang memiliki salep lunak seperti konsistensi. Terus tambahkan cairan dan aduk sampai campuran mengalir dengan mantap dari pisau spatula bila dipegang pada sudut 45 derajat di atas campuran.

Adsorpsi basa diperoleh dengan menggunakan rumus berikut

Bobot basis / Bobot padatan = Adsorpsi Basis

Adsorpsi basis digunakan untuk menentukan faktor "minimal per gram" (M/g) padatan. Faktor minimal per gram adalah volume minimum yang ditempati oleh satu gram padatan (S) ditambah berat dari basis cair (BA) yang dibutuhkan untuk membuat campuran yang dapat diikat. Minimal per gram berat campuran (W) per kubik centimeter atau 16,23 minimum (V). Rumus yang sesuai adalah

$$(BA + S) \times V / W = M/g$$

Dengan demikian menurunkan adsorpsi basis dari padatan dan semakin tinggi densitas campuran, semakin kecil kapsulnya. Ini juga menunjukkan pentingnya menetapkan spesifikasi untuk mengontrol sifat-sifat fisik padatan yang disebutkan sebelumnya yang dapat mempengaruhi adsorpsi dasarnya.

Formulasi akhir dari suatu suspensi selalu membutuhkan zat pensuspensi untuk mencegah pengendapan padatan dan untuk mempertahankan homogenitas sebelum, selama, dan setelah kapsulasi. Sifat dan konsentrasi zat pensuspensi bervariasi.

Dalam semua hal zat pensuspensi yang digunakan dilelehkan dalam bagian yang sesuai dari dasar cair, dan leburan panas ditambahkan secara perlahan, dengan diaduk, ke dalam bagian besar dari dasar, yang telah dipanaskan sebelumnya sampai 40 derajat sebelum penambahan. dari padatan apapun. Padatan kemudian ditambahkan, satu per satu, dengan pencampuran yang cukup di antara penambahan untuk memastikan pembasahan total. Padatan yang tidak kompatibel ditambahkan sejauh mungkin dalam urutan pencampuran untuk mencegah interaksi sebelum pembasahan lengkap oleh pangkalan.

Contoh pengisian suspensi termasuk obat yang ditangguhkan dalam pembawa berikut:

- a. Campuran berminyak:
 - 1) Minyak Kedelai dengan lilin lebah (4-10% b/b) dan lesitin (2-4% b/b). Lesitin meningkatkan aliran material, dan memberi sedikit lubrikasi selama pengisian. Tambahkan cukup lilin lebah untuk mendapatkan suspensi yang bagus, tetapi hindari membuat steker yang tidak dapat didispersikan.
 - 2) Minyak Gelified (mis. Geloil[®] SC), sistem siap pakai yang terdiri dari minyak kedelai, agen suspensi, dan agen pembasah.
- b. Polietilen glikol: PEG 800 -1000 untuk isian semi-padat dan PEG 10.000 -100.000 untuk isian padat dan campuran di atas. (Panaskan hingga 35°C untuk membuatnya menjadi cairan yang dapat diisi ke dalam cangkang kapsul)

Bahan opsional yang dapat ditambahkan dalam isian suspensi

Surfaktan, turunan sorbitan seperti polisorbat 80 atau lesitin dan untuk obat hidrofobik yang dilarutkan atau didispersikan dalam matriks

berminyak, surfaktan HLB 10 akan meningkatkan dispersibilitas produk dalam cairan berair dan juga dapat meningkatkan ketersediaan hayati.

Pembuatan mesin kapsul Rotary berskala besar

Mesin ini memiliki dua silinder berdampingan di mana masing-masing setengah cetakan dipotong. Silinder ini, seperti rol mangle, berputar berlawanan arah dan karena merupakan gambar cermin, cetakannya bersatu tepat selama rotasi. Dua pita gelatin diumpankan di antara rol dan, tepat sebelum rol yang berlawanan bertemu, pancaran obat menekan pita gelatin ke dalam cetakan, mengisi masing-masing setengahnya.

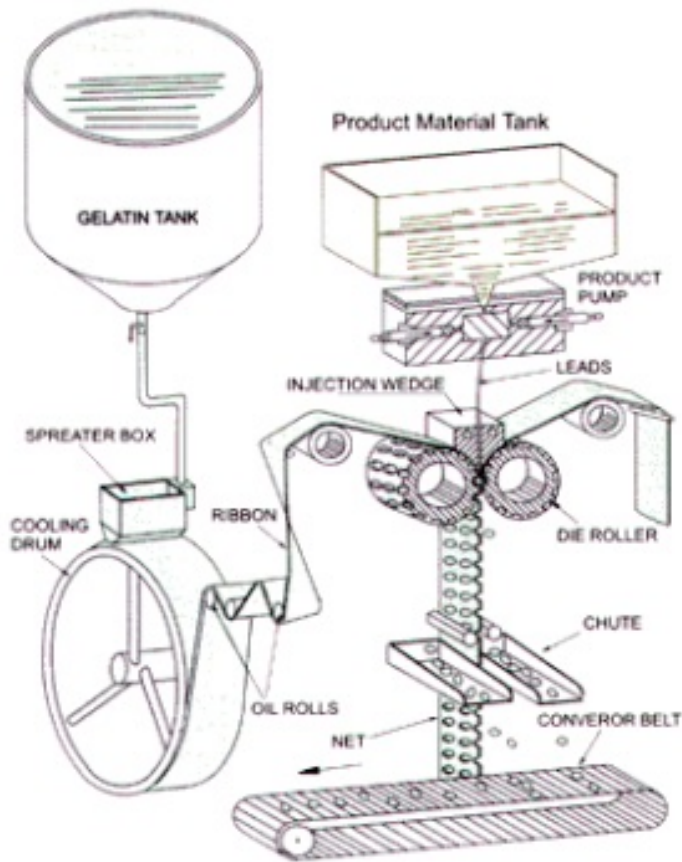

Gambar 8. Mesin enkapsulasi kapsul lunak

Momen tekanan mengikuti, segera menyegel dua bagian bersama untuk membentuk kapsul. Mesin rotari ini mampu menghasilkan antara 25.000 dan 30000 kapsul per jam dengan akurasi dosis sekitar ± 1 persen. Mesin enkapsulasi gelatin lunak otomatis ditampilkan jika gambar 8.

5. Pembuatan Kapsul Gelatin yang Mulus/Licin

Metode lain untuk membuat kapsul lunak mengambil keuntungan dari fenomena pembentukan drop. Bagian penting dari peralatan terdiri dari dua tabung konsentris.

Melalui ban dalam mengalir obat dan, melalui tabung luar sekitarnya, larutan gelatin. Obat, oleh karena itu, masalah dari tabung dikelilingi oleh gelatin dan membentuk setetes bola. Ini dipastikan dengan membiarkan tetesan terbentuk dalam parafin cair di mana gelatin tidak larut. Pulsasi yang diinduksi secara teratur menyebabkan tetes dengan ukuran yang benar terbentuk, dan suhu 4 ° C memastikan bahwa cangkang gelatin cepat membeku. Kapsul kemudian diturunkan dan dikeringkan.

Layout dan desain fasilitas

Area proses membutuhkan hasil akhir berkualitas tinggi dengan mempertahankan standar cGMP. Fasilitas manufaktur sekunder farmasi tradisional telah dirancang berdasarkan kamar tunggal atau bilik untuk setiap tahap proses pembuatan. Formulasi kapsul gelatin lunak. Formulasi kulit gelatin: Gel lunak khas terdiri dari gelatin, plasticizer, dan bahan yang memberikan penampilan yang diinginkan. (pewarna dan pengopak), dan kadang-kadang memberi rasa

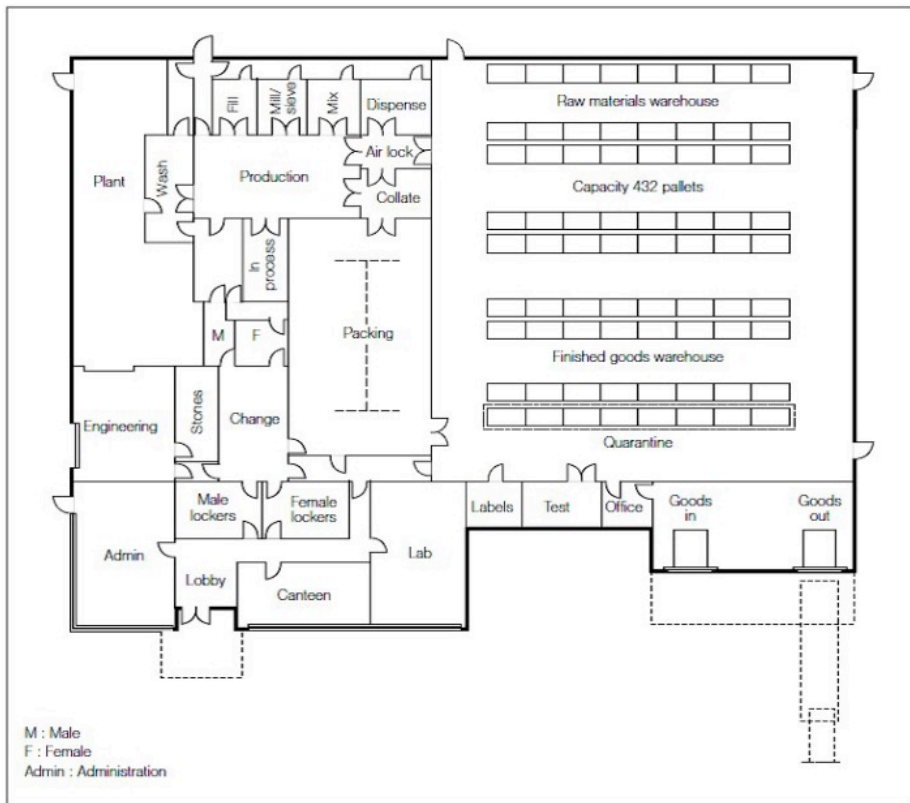

Gambar 9. Desain industri kapsul

Plasticizer: Ini digunakan untuk membuat kulit softgel elastis dan lentur. Mereka biasanya menyumbang 20-30%. Plasticizer yang paling umum digunakan dalam softgels adalah gliserol, meskipun sorbitol dan propilen glikol sering digunakan dalam kombinasi dengan gliserol. Jumlah dan pilihan plasticizer berkontribusi terhadap kekerasan produk akhir dan bahkan dapat mempengaruhi karakteristik disolusi atau disintegrasi, serta stabilitas fisik dan kimianya. Plasticizer dipilih berdasarkan kompatibilitasnya dengan formulasi pengisian, kemudahan pemrosesan, dan sifat yang diinginkan dari gel lunak akhir, termasuk kekerasan, penampilan, karakteristik penanganan dan stabilitas fisik. Salah satu aspek terpenting dari formulasi softgel adalah untuk

memastikan bahwa ada interaksi minimum atau migrasi antara matriks isi cair dan cangkang gel lunak.

Pilihan jenis dan konsentrasi plasticizer penting dalam memastikan kompatibilitas optimal shell dengan matriks cairan pengisi.

Air: Komponen penting lain dari cangkang gel lunak adalah air. Air biasanya menyumbang 30-40% dari formulasi gel basah dan keberadaannya penting untuk memastikan pemrosesan yang tepat selama persiapan gel dan enkapsulasi softgel.

Setelah enkapsulasi, kelebihan air dikeluarkan dari softgels melalui pengeringan terkontrol. Dalam gel kering, kadar air kesetimbangan biasanya berkisar 5-8% b/b, yang mewakili proporsi air yang terikat pada gelatin dalam cangkang gel lunak. Tingkat air ini penting untuk stabilitas fisik yang baik, karena dalam kondisi penyimpanan yang keras softgels akan menjadi terlalu lunak dan menyatu bersama, atau terlalu keras dan berkerut.

Pewarna / opasifiers: Pewarna (pewarna larut, atau pigmen atau danau tidak larut) dan opasifiers biasanya digunakan dalam formulasi gel basah. Pewarna dapat berupa sintetis atau alami, dan digunakan untuk memberikan warna kulit yang diinginkan untuk identifikasi produk. Opacifier, biasanya titanium dioksida dapat ditambahkan untuk menghasilkan cangkang buram ketika formulasi isian adalah suspensi, atau untuk mencegah degradasi foto bahan pengisi peka cahaya. Titanium dioksida dapat digunakan sendiri untuk menghasilkan kulit buram putih atau dalam kombinasi dengan pigmen untuk menghasilkan kulit buram berwarna.

6. Kontrol Kualitas dalam Pembuatan Cangkang Kapsul

Kapsul baik diproduksi dalam skala kecil atau besar, semuanya diwajibkan untuk lulus tidak hanya tes disintegrasi, uji variasi berat dan persentase uji obat, tetapi inspeksi visual harus dilakukan ketika mereka menggulung mesin kapsul ke ban berjalan mengenai keseragaman bentuk, ukuran, warna, dan isian. Ketika kapsul bergerak di depan inspektur, terlihat cacat atau dicurigai kurang sempurna.

Kapsul gelatin keras dan lunak harus menjalani tes berikut untuk standarisasinya.

- a. Bentuk dan ukuran
- b. Warna
- c. Ketebalan kulit kapsul
- d. Uji bocor untuk bahan semi-padat dan cair dari kapsul lunak
- e. Tes disintegrasi
- f. Tes variasi berat badan
- g. Persentase uji obat

Dalam buku resmi, tes kontrol kualitas berikut direkomendasikan untuk kapsul:

Tes disintegrasi: Untuk melakukan tes disintegrasi pada kapsul, alat uji disintegrasi tablet digunakan tetapi disk pemandu tidak dapat digunakan kecuali bahwa kapsul melayang di atas air. Satu kapsul ditempatkan di setiap tabung yang kemudian ditangguhkan dalam gelas untuk bergerak naik dan turun selama 30 menit, kecuali dinyatakan lain dalam monograf. Kapsul lulus tes jika tidak ada residu obat atau selain fragmen cangkang yang tersisa pada saringan mesh No. 10 tabung.

Tes variasi berat: 20 kapsul diambil secara acak dan ditimbang. Berat rata-rata mereka dihitung, kemudian setiap kapsul ditimbang secara individual dan beratnya dicatat.

Kapsul lulus tes jika berat kapsul individu jatuh dalam 90-110% dari berat rata-rata. Jika persyaratan ini tidak terpenuhi, maka berat isi untuk masing-masing kapsul ditentukan dan dibandingkan dengan berat rata-rata isi. Isi dari cangkang dapat dihilangkan hanya dengan mengosongkan atau dengan bantuan sikat kecil. Dari kapsul gelatin lunak, isinya dihilangkan dengan memeras cangkang yang telah dipotong dengan hati-hati. Isi sisanya dihilangkan dengan mencuci dengan pelarut yang sesuai. Setelah mengeringkan cangkang, mereka ditimbang dan berat isi kapsul individu dihitung. Persyaratan dipenuhi jika (1) tidak lebih dari 2 perbedaan lebih besar dari 10% dari konten bersih rata-rata dan (2) dalam hal apapun perbedaannya lebih besar dari 25%.

Tes keseragaman konten: Tes ini berlaku untuk semua kapsul yang dimaksudkan untuk pemberian oral. Untuk pengujian ini, sampel konten diuji seperti yang dijelaskan dalam monograf individual dan nilai yang dihitung yang harus memenuhi standar yang ditentukan.

Stabilitas kapsul: Kapsul lunak yang tidak terlindungi (mis., Kapsul yang bisa bernapas) mencapai dengan cepat keseimbangan dengan kondisi atmosfer di mana mereka disimpan. Karakteristik yang melekat ini menjamin diskusi singkat tentang pengaruh suhu dan kelembaban pada produk-produk ini, dan menunjukkan perlunya penyimpanan yang tepat dan kondisi pengemasan dan perlunya memilih paket ritel yang sesuai. Variasi bahan yang dilarutkan, yang mungkin memiliki efek pada cangkang gelatin, bersama dengan banyak formulasi gelatin yang dapat digunakan, membuatnya sangat penting bahwa standar fisik ditetapkan

untuk setiap produk. Pernyataan umum relatif terhadap efek suhu dan kelembaban pada kapsul gelatin lunak harus dibatasi pada kapsul kontrol yang mengandung minyak mineral, dengan cangkang gelatin yang memiliki gliserin kering dengan perbandingan gelatin kering sekitar 0,5:1 dan rasio gelatin air terhadap kering dari 1 banding 1, dan itu dikeringkan sampai kesetimbangan dengan 20% hingga 30% RH pada 21 hingga 24°C, stabilitas fisik kapsul gelatin lunak dikaitkan terutama dengan pengambilan atau hilangnya air oleh kulit kapsul. Jika ini dicegah dengan kemasan yang tepat, kapsul kontrol di atas harus memiliki stabilitas fisik yang memuaskan pada suhu mulai dari tepat di atas titik beku hingga setinggi 60°C, untuk kapsul kontrol yang tidak terlindungi, kelembaban rendah (kurang dari 20% RH), suhu rendah (kurang dari 2°C) dan suhu tinggi (lebih dari 38°C) atau kombinasi dari kondisi ini hanya memiliki efek sementara Kapsul kembali normal ketika kembali ke kondisi penyimpanan optimal. Ketika kelembaban meningkat, dalam kisaran suhu yang wajar, cangkang kapsul kontrol yang tidak terlindungi harus mengambil kelembaban sebanding dengan kandungan gliserin dan gelatinnya.

Tabel 2. Efek suhu dan kelembaban terhadap cangkang kapsul

Temperature	Humidity	Effect on Capsule shell
21-24°C	60%	softer, tackier and bloated
Greater than 24°C	Greater than 45%	More rapid and pronounced effects – unprotected capsules melt and fuse together

Tabel 3. Kondisi pengujian stabilitas dipercepat

Accelerated physical stability	Observation
80 % RH at room temperature in an open container.	Capsules are observed periodically for 2 weeks; both gross and subtle effects of the storage conditions are noted and recorded. The control capsule should not be affected Except at the 80% RH station.
40 ° C in an open container.	
40 ° C in a closed container (glass bottle with tight screw-cap).	

Kadar air total dari cangkang kapsul: pada kesetimbangan dengan setiap kelembaban relatif yang diberikan dalam kisaran suhu yang wajar, harus mendekati jumlah jika kadar air gliserin dan gelatin bila disimpan secara terpisah pada kondisi yang disebutkan. Efek suhu dan kelembaban pada kulit kapsul telah diilustrasikan dalam Tabel 2.

Kapsul yang mengandung basa cair yang larut dalam air atau dapat larut dapat dipengaruhi lebih luas dari pada kapsul berbasis minyak, karena kelembaban sisa dalam isi kapsul dan hubungan dinamis yang ada antara cangkang kapsul dan pengisian kapsul selama proses pengeringan.

Produsen kapsul secara rutin melakukan uji stabilitas fisik yang dipercepat pada semua produk kapsul baru sebagai bagian integral dari program pengembangan produk. Tes-tes berikut telah terbukti memadai untuk menentukan efek dari kandungan gelatin pada cangkang kapsul. Tes ini sangat relevan dengan integritas cangkang gelatin dan tidak boleh dikacaukan sebagai tes stabilitas untuk bahan aktif dalam isi kapsul. Hasil pengujian tersebut digunakan sebagai panduan untuk formulasi ulang konten kapsul atau cangkang kapsul, atau untuk pemilihan paket ritel yang tepat.

Kondisi pengujian untuk uji stabilitas fisik yang dipercepat tersebut ditunjukkan pada tabel 3. Kapsul di stasiun-stasiun ini diamati secara berkala selama 2 minggu. Efek kotor dan halus dari kondisi penyimpanan pada kulit kapsul dicatat dan dicatat.

Kapsul kontrol tidak boleh terpengaruh kecuali pada stasiun RH 80%, di mana kapsul akan bereaksi seperti yang dijelaskan di bawah efek kelembaban tinggi.

Pengemasan dan penyimpanan kapsul Kapsul harus dikemas dalam gelas yang tertutup rapat atau wadah plastik dan disimpan di tempat yang

dingin. Jenis wadah ini memiliki keunggulan dibandingkan dengan kotak kardus sehingga lebih nyaman untuk ditangani dan diangkut serta dilindungi kapsul dari kelembaban dan debu. Untuk mencegah kapsul dari berderak kapas ditempatkan di atas dan di bawah kapsul di dalam botol. Dalam vial yang mengandung kapsul yang sangat higroskopis, desikan yang mengandung paket seperti silika gel atau kalsium klorida anhidrat dapat ditempatkan untuk mencegah penyerapan uap air yang berlebihan oleh kapsul. Sekarang kapsul sehari dikemas dalam kemasan strip yang menyediakan penanganan obat-obatan, memudahkan dalam penghitungan dan identifikasi.

Kapsul gelatin kosong harus disimpan pada suhu kamar pada kelembaban konstan. Kelembaban yang tinggi dapat menyebabkan pelunakan kapsul dan kelembaban yang rendah dapat menyebabkan pengeringan dan pecahnya kapsul. Penyimpanan kapsul dalam wadah kaca akan memberikan perlindungan tidak hanya dari kelembaban ekstrim tetapi juga dari debu. Penyimpanan kapsul yang diisi tergantung pada karakteristik obat yang dikandungnya. Kapsul gelatin keras yang diisi semipadat harus disimpan jauh dari panas yang berlebihan, yang dapat menyebabkan pelunakan atau peleburan isinya.

7. Pemberian Kapsul

Kapsul dengan ukuran No. 5 hingga No. 0 umumnya tidak terlalu sulit untuk ditelan. Banyak pasien mungkin mengalami kesulitan menelan kapsul No. 00 dan No. 000. Jika ini terjadi, pasien mungkin disarankan untuk meletakkan kapsul di belakang lidah sebelum minum cairan, atau untuk menempatkan kapsul dalam air hangat selama beberapa detik sebelum mengambil untuk membuatnya meluncur di atas

selaput lendir dengan mudah. Apoteker dapat menyarankan bentuk sediaan alternatif, mis. kapsul yang lebih kecil atau sediaan cair atau dubur.

8. Jenis Khusus Kapsul Gelatin Keras dan Gelatin Lunak

Altered Release: Tingkat pelepasan konten kapsul dapat bervariasi sesuai dengan sifat obat dan eksipien kapsul. Jika obat tersebut larut dalam air dan pelepasan yang cepat diinginkan, eksipien harus hidrofilik dan netral. Jika pelepasan yang lambat dari obat yang larut dalam air diinginkan, eksipien hidrofobik akan mengurangi laju disolusi obat. Jika obat tidak larut dalam air, eksipien hidrofilik akan memberikan pelepasan yang lebih cepat; eksipien hidrofobik dan netral akan memperlambat pelepasannya. Pelepasan yang sangat cepat dari isi kapsul dapat diperoleh dengan menusuk lubang di kapsul untuk memungkinkan penetrasi yang lebih cepat oleh cairan dalam saluran pencernaan, atau dengan menambahkan sejumlah kecil natrium bikarbonat dan asam sitrat untuk membantu membuka kapsul dengan evolusi dari karbon dioksida. Sekitar 0,1 hingga 1% natrium lauril sulfat dapat ditambahkan untuk meningkatkan penetrasi air ke dalam kapsul dan mempercepat pembubaran.

Jika pelepasan obat aktif lebih lambat diinginkan, ia dapat dicampur dengan berbagai eksipien, seperti polimer selulosa (metilselulosa) atau natrium alginat. Secara umum, laju pelepasan tertunda karena proporsi polimer atau alginat meningkat relatif terhadap bahan yang larut dalam air, seperti laktosa. Harus disebutkan bahwa sulit untuk memprediksi profil pelepasan yang tepat untuk suatu obat dan untuk mendapatkan hasil yang konsisten dari batch ke batch.

Selanjutnya, konsentrasi dalam darah yang konsisten, dapat diandalkan, dan durasi aktivitas hanya dapat dibuktikan dengan studi bioekivalensi terkontrol. Selain itu, banyak obat menunjukkan indeks terapeutik yang sempit karena dosis toksik dan terapeutik sangat dekat. Oleh karena itu, upaya tanpa persiapan untuk mengubah tingkat rilis sejauh ini harus dihindari.

Kapsul pelapis: Pelapisan telah diterapkan tanpa persiapan untuk meningkatkan penampilan dan menyembunyikan rasa, serta untuk mencegah pelepasan obat dalam perut (produk salut enterik). Sebagian besar lapisan kapsul membutuhkan keterampilan formulasi yang cukup dan peralatan kontrol kualitas yang ditemukan di fasilitas manufaktur. Kapsul dapat dilapisi untuk menunda pelepasan obat aktif sampai mencapai bagian yang diinginkan dari saluran pencernaan.

Bahan yang ditemukan cocok meliputi asam stearat, lak, kasein, selulosa asetat ftalat dan lilin alami dan sintetis; dasar penggunaannya adalah ketidaklarutan asam tetapi kelarutan basa. Banyak dari bahan pelapis yang lebih baru adalah waktu: lebih tergantung erosi daripada asam: tergantung basa, yaitu mereka terkikis dari waktu ke waktu karena terpapar pada isi gastrointestinal daripada lebih dari gradien pH. Selain itu, ada sejumlah bahan baru dengan profil kelarutan pH yang dapat diprediksi.

Kapsul berlapis enteric: kapsul berlapis enterik menahan disintegrasi dalam lambung tetapi pecah di usus. Mereka sebagian besar telah digantikan oleh tablet salut enterik. Jenis pelapis yang digunakan secara komersial termasuk selulosa asetat ftalat dan campuran lilin dan asam lemak dan / atau esternya. Lapisan enterik dapat diberikan untuk kategori obat berikut -

1. Untuk zat yang mengiritasi mukosa lambung atau dihancurkan oleh jus lambung, dan untuk obat-obatan, seperti amoebisida dan antelmintik yang dimaksudkan untuk bekerja di usus.
2. Yang mengganggu pencernaan, mis. tanin, perak nitrat dan garam logam berat lainnya.
3. Yang diperlukan untuk menghasilkan tindakan tertunda obat.

Secara umum, aplikasi pelapisan membutuhkan keterampilan dan peralatan tambahan. Lapisan umum dapat diterapkan tetapi mungkin hanya boleh digunakan dalam pengobatan yang tidak akan bersifat kritis. Dalam banyak kasus, pengalaman harus dikembangkan untuk formulasi spesifik tergantung pada permintaan dokter dan kebutuhan masing-masing pasien.

Beberapa metode pelapisan dapat digunakan dan dijelaskan sebagai berikut:

- a. Beaker-flask coating - Tempatkan jumlah yang sangat kecil dari bahan pelapis dalam labu dan panaskan dengan lembut sampai meleleh. Tambahkan beberapa kapsul, lepas dari api dan putar labu untuk memulai aplikasi pelapisan. Secara berkala tambahkan beberapa tetes lagi bahan pelapis yang meleleh dengan rotasi berkelanjutan. Penambahan jumlah yang sangat kecil adalah semua yang diperlukan untuk menjaga agar kapsul tidak saling menempel dan menggumpal.
- b. Mencelupkan - Panaskan bahan pelapis dalam gelas pada suhu layak terendah.
- c. Kapsul individual dapat dicelupkan menggunakan pinset, memungkinkan lapisan untuk mendinginkan dan mengulangi proses sampai lapisan yang cukup telah dikembangkan.

d. Penyemprotan - Larutan alkohol atau ethereal dari bahan pelapis disiapkan dan ditempatkan di sprayer kecil (sprayer cat pesawat model bekerja dengan baik). Kapsul ditempatkan pada layar di area yang berventilasi baik. Solusi bahan pelapis diterapkan dalam lapisan yang sangat tipis dengan waktu yang cukup untuk pengeringan antar lapisan (Pengeriing rambut dapat digunakan dengan hati-hati untuk langkah ini). Proses ini diulang sampai lapisan yang cukup telah dikembangkan.

Kapsul Lepas Berkelanjutan - metode tradisional dengan dosis tiga atau empat kali sehari menyebabkan periode kelebihan dan kekurangan konsentrasi darah obat. Salah satu cara untuk memperbaiki ini dan, pada saat yang sama, mengurangi jumlah dosis per hari, adalah dengan memberikan kapsul yang mengandung banyak pelet berlapis yang melepaskan obat secara berturut-turut dalam periode yang lama. Obat bubuk halus pertama kali dikonversi menjadi pelet, biasanya dengan menempelkannya ke butiran gula dengan perekat. Pelet kemudian diperlakukan dengan lapisan pelindung yang menunda pelepasan obat, masing-masing batch menerima ketebalan yang berbeda. Batch dicampur secara menyeluruh dan dosis yang sesuai diisi ke dalam kapsul. Sebagai contoh, campuran mungkin mengandung 30 persen pelet yang tidak dilapisi, untuk pelepasan obat segera, masing-masing 30 persen dari pelet berlapis yang dilepaskan pada 4 jam dan 8 jam, dan 10 persen pelet netral, digunakan hanya untuk mengisi kapsul. Setiap betas dapat diberi warna berbeda untuk menyederhanakan identifikasi dan memfasilitasi kontrol pencampuran.

Kapsul gelatin keras yang diisi cairan: Umumnya diterima bahwa banyak NCE (New Chemical Entities) saat ini tidak larut dalam air dan

metode klasik, seperti pengurangan ukuran partikel tidak lagi memadai untuk mencapai adsorpsi obat yang memuaskan dari bentuk sediaan oral yang padat.

Salah satu strategi yang paling menjanjikan untuk menghasilkan senyawa yang tidak larut ini adalah menggunakan sistem terlarut seperti menggunakan lipid, cairan atau semi-padat untuk merumuskan produk baru.

Dua potong kapsul cangkang keras adalah salah satu pendekatan yang paling logis ketika memilih bentuk sediaan terbaik untuk memberikan formulasi cair baru ini. Teknologi baru cairan kemasan dalam kapsul gelatin keras dianggap sebagai terobosan besar. Ini dapat memberikan kontribusi yang signifikan terhadap pengembangan produk farmasi yang manjur dengan memberikan fleksibilitas untuk dengan cepat mengembangkan dan menguji formulasi in-house ketika hanya sejumlah kecil zat obat yang tersedia.

Proses ini dapat ditingkatkan dan disimpan di dalam rumah yang serupa dengan operasi tablet atau pengisian bubuk / pelet kapsul gelatin keras.

Kapsul gelatin keras yang kosong dan perbandingan dengan kapsul gelatin lunak

Kapsul gelatin keras untuk pengisian cair identik dalam komposisi dengan kapsul yang digunakan untuk mengisi bubuk dan terdiri dari gelatin, air, zat pewarna dan bahan opasifikasi. Namun, untuk proses penyegelan yang efisien, penting agar bahan pengisi tidak menembus ke zona antara tubuh dan tutup sebelum operasi penyegelan. Berbeda dengan kapsul gelatin keras, kapsul gelatin lunak mengandung plasticizer

selain gelatin dan air. Biasanya gliserol pada tingkat kira-kira. 30% digunakan.

Seperti yang dijelaskan oleh Bauer et al, penyerapan kelembaban kapsul gelatin lunak yang dilapisi dengan gliserol jauh lebih tinggi dari pada kapsul gelatin keras. Efek lain dari plasticizer telah dilaporkan oleh Armstrong et al, mereka menemukan bahwa migrasi obat ke dalam cangkang kapsul gelatin lunak dapat terjadi yang dapat mengakibatkan degradasi obat dan kesulitan dalam pengujian.

Satu perbedaan mendasar ada antara proses enkapsulasi gelatin keras dan lunak. Dalam proses kapsul gelatin keras, kapsul dibuat lebih dulu dan diberikan kosong, sedangkan dalam proses kapsul gelatin lunak enkapsulasi dan pengisian berlangsung secara bersamaan. Kadar air dari massa gelatin / plasticizer pada tahap ini dapat sekitar 50%, tingkat kelembaban ekuilibrium hanya tercapai setelah beberapa hari penyimpanan pada baki. Dapat dibayangkan bahwa ini adalah periode paling kritis selama migrasi dan degradasi obat-obat yang sensitif terhadap kelembaban, yang mudah larut dalam gliserol, dapat terjadi.

Kapsul rektal: Kapsul gelatin lunak dapat digunakan sebagai pengganti supositoria dubur dan vagina. Berbagai bentuk dan ukuran digunakan untuk tujuan ini. Mereka umumnya lebih luas di satu ujung yang dimasukkan pertama kali; pergerakan otot-otot sfingter memaksa kapsul maju ke rektum.

Cairan atau padatan dapat diisi ke dalam kapsul dubur tetapi dasar di mana obat-obatan telah dimasukkan harus tidak beracun, tidak menyebabkan iritasi dan kompatibel dengan kulit kapsul.

Kapsul untuk pengemasan salep mata: Sangat penting bahwa salep mata harus steril dan bebas dari efek iritasi. Oleh karena itu, produk

tersebut harus dikemas sedemikian rupa sehingga produk tetap steril sampai seluruhnya habis.

Metode terbaik untuk menjaga persiapan bebas dari kontaminasi selama penggunaan adalah mengemasnya dalam wadah dosis tunggal. Sekarang kapsul gelatin lunak sehari sangat umum digunakan untuk mengisi salep mata. Kapsul ini dimaksudkan untuk aplikasi tunggal ke mata.

Tepat sebelum aplikasi, kapsul ditusuk dengan jarum steril, isinya ditanamkan ke dalam mata dan cangkangnya dibuang.

Pembaruan terkini dalam teknologi Kapsul

a. Produk baru oleh Capsugel:

Capsugel telah memperkenalkan kapsul Oceancaps, kapsul ini dibuat dari semua gelatin ikan alami yang berasal dari ikan yang dibudidayakan, mereka memiliki karakteristik yang sama dengan kapsul gelatin tradisional, termasuk penampilan, sifat mesin, sifat mekanik, sifat higroskopis dan oksigen, stabilitas kimia, dan fleksibilitas. Plus, mereka tidak berbau dan hambar

Lisensi 000 kapsul ukuran baru sangat ideal untuk memaksimalkan dosis cairan dengan kapasitas pengisian 1000 mg hingga 1400 mg tergantung pada kepadatan bahan pengisi cair. Kapsul dua bagian ini telah dirancang khusus untuk disegel untuk penahanan cairan dan semi padat yang aman tanpa ikatan. Tersedia dalam kapsul gelatin dan HPMC (Hydroxypropyl Methylcellulose) yang tersedia dalam berbagai warna untuk memenuhi kebutuhan spesifik Anda.

b. Produk baru oleh Natco Pharma

NATCO Pharma Limited yang berbasis di Hyderabad telah meluncurkan LUKATRET - obat yang digunakan untuk mengobati

leukemia yang langka. LUKATRET (Tretinoin - semua trans retinoic acid) tersedia dalam bentuk 10 mg kapsul (dalam kemasan 100 kapsul) digunakan dalam pengobatan Acute Promyelocytic Leukemia (APL). LUKATRET adalah pilihan perawatan untuk induksi remisi pada pasien kemoterapi yang baru didiagnosis, kambuh dan / atau refraktori, dan untuk pasien. Dimana kemoterapi berbasis anthracycline dikontraindikasikan. Penggunaan Lukatret menghasilkan diferensiasi dan remisi klinis.

c. Produk baru oleh Banner Pharmacaps Inc.

Banner Pharmcaps telah mengembangkan Enteric Softgel yang disebut Entericare, dengan sifat enterik yang dibangun ke dalam matriks cangkang kapsul untuk menghasilkan sangat kuat (jumlah kecil) serta obat-obatan yang membutuhkan jumlah lebih besar dan menyediakan pengiriman berkelanjutan untuk lebih dari 8 hingga 12- periode jam.

d. Produk baru oleh Shionogi Qualicaps QUALI-V, dikembangkan oleh Shionogi

Qualicaps, adalah kapsul HPMC pertama yang dikembangkan untuk penggunaan akhir pada produk farmasi.

Dalam makalah ini beberapa konsep telah dibahas yang menyediakan kerangka kerja untuk desain, tata letak dan pengoperasian fasilitas manufaktur pengisian kapsul untuk memastikan kepatuhan dengan persyaratan GMP Internasional dan untuk mengurangi biaya. Ada banyak kemungkinan kombinasi tata letak yang memenuhi kriteria ini dan persyaratan ini harus dinilai tergantung pada ukuran operasi, peralatan, dan personel yang tersedia. Penggunaan operasi manual sedang dihapus di banyak negara dan itu bukan terutama karena biaya,

tetapi juga karena sistem otomatis yang dirancang dan divalidasi dengan benar akan memberikan tingkat jaminan kualitas yang lebih besar.

9. Cangkang Kapsul Nabati Selulosa (*Vegetable Capsule Shell*)

Cangkang kapsul nabati sebagian besar dibuat dari hidroksipropil metilselulosa (HPMC), paling dikenal sebagai hipromelosa. Ini diproduksi oleh modifikasi sintesis dari selulosa polimer yang terjadi secara alami dan dianggap aman untuk konsumsi normal, pada manusia. (1) sebagai polimer pelapis, (2) sebagai bioadhesif, (3) zat pengental dalam sistem pelepasan terkontrol, (4) dalam dispersi padat untuk meningkatkan kelarutan obat, (5) sebagai bioadhesif, (6) dan sebagai pengikat. Bahan tersebut dideskripsikan sebagai bubuk atau butiran putih sampai agak putih, praktis tidak larut dalam air panas, dalam aseton, dalam etanol yang didehidrasi dan dalam kloroform, tetapi larut dalam air dingin memberikan larutan koloid karena sifat gelasi termal yang dapat dibalik. HPMC tersedia dalam berbagai jenis kelompok dengan batasan pada kelompok metoksi dan hidroksipropoksi. Kelompok-kelompok ini mempengaruhi banyak sifat HPMC seperti suhu gelasi, viskositas, fleksibilitas dan hidrasi. Kata-kapsul berasal dari bahasa latin capsula, yang berarti kotak kecil.

Kapsul keras (dua bagian) atau lunak (satu bagian) dan digunakan untuk merangkum formulasi farmasi³. Kapsul dua potong terbuat dari sepotong topi yang menyelinap di satu sisi tubuh terbuka membentuk objek silinder tertutup. Rute yang paling umum dari pemberian kapsul adalah secara oral tetapi kapsul untuk inhalasi seperti Spiriva Handi Haler, vaginal seperti Gyno-Daktarin dan pemberian melalui dubur adalah mungkin.

Sebagian besar kapsul farmasi yang tersedia di pasaran terbuat dari gelatin, beberapa kapsul HPMC untuk jamu bubuk dan suplemen makanan telah tersedia dalam beberapa tahun terakhir. Keterkaitan silang antara gelatin dan ketidakcocokan obat dan peraturan ketat mengenai penggunaan gelatin yang berasal dari hewan yang membutuhkan tidak adanya bovine spongiform encephalopathy (BSE) telah mendorong pencarian untuk penggantian gelatin. Masalah agama, budaya dan pribadi dapat memengaruhi preferensi pasien terhadap obat yang disajikan dalam bentuk sediaan kapsul. Kapsul HPMC adalah alternatif yang baik untuk gelatin kapsul karena sumber nabatinya.

Kapsul nabati pertama yang terbuat dari HPMC diproduksi pada tahun 1989 oleh GS Technologies Inc. dengan nama dagang Vegicaps. Untuk alternatif kapsul gelatin, pasien pertama yang terdaftar pada tahun 1950 oleh HW Murphy dari Eli Lilly and Company untuk metil selulosa yang tidak bertahan lama di pasar karena keterlambatan disintegrasi in vivo. beberapa upaya dilakukan untuk memperbaikinya. Produksi kapsul nabati adalah dengan gelas termal dan sistem pembentuk gel yang digunakan untuk menurunkan suhu gelas termal HPMC. Teknik pembuatannya tetap sama dengan kapsul gelatin keras dan melibatkan penggunaan pin yang dicelupkan ke dalam larutan HPMC.

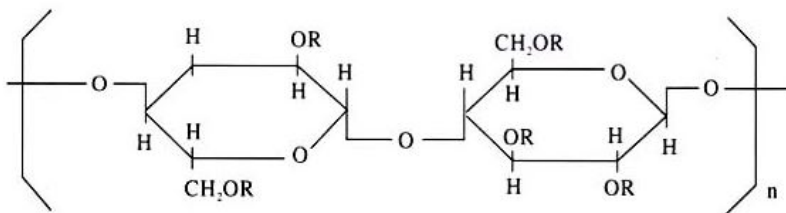

Gambar 10. Struktur HPMC



Gambar 11. Cangkang Kapsul Nabati Kosong

Tabel 4. Perbedaan antara cangkang kapsul nabati dengan cangkang kapsul gelatin

Vegcaps	Gelatin Capsules
100% vegetarian	Animal derived - cows, bovine product
HPMC or Hydroxypropylmethyl cellulose is used.	Gelatin is used.
GRAS listed in FDA	GRAS listed in FDA
Kosher certified	Kosher certified
Suitable for cultural, religious and vegetarian dietary requirements.	Not suitable for vegetarian requirements
Stability over wide range of temperature and humidity.	Not that much stable.
Perfect for hygroscopic preparations.	Not suitable.
Compatible with capsule filling machines, all sizes available.	Same compatibility.
Doesn't support bacterial growth.	Under good storing conditions, it doesn't support bacterial growth.
DEFFERENCE BETWEEN VEGCAPS AND TABLETS	
Vegcaps	Tablets
Without Preservatives.	Preservatives are to be added.
Ideal for hygroscopic preparations.	Not ideal.
Fast dissolving ensuring better bioavailability.	Delay in dissolving.
Free from irritants, inactive binders, colors.	They are to be added.

Ada berbagai jenis kapsul HPMC yang mungkin memiliki kinerja *in vitro* dan *in vivo* yang berbeda dan dibandingkan dengan kapsul gelatin keras.

Kapsul lunak Vegicaps adalah kapsul bebas hewan alternatif. Cangkang kapsul terbuat dari ekstrak rumput laut dan pati bebas gluten dan tidak mengandung gula yang dimodifikasi dan pewarna buatan. Keuntungannya adalah ia bebas dari semua turunan hewani - tanpa kandungan daging babi atau sapi, mudah ditelan, lunak, alami, persepsi produk yang lebih sehat dan bau cangkang rendah.

10. Pembuatan Cangkang Kapsul Selulosa

Rincian tentang kapsul HPMC kosong dan pabriknya tercantum di bawah ini. Kapsul gelatin keras dan HPMC diproduksi dengan menggunakan peralatan serupa yang dikembangkan oleh Eli Lilly.

Pembuatan kapsul berbasis HPMC memerlukan beberapa modifikasi pada mesin cetak atau formulasi bahan shell. Pembentukan gel HPMC dari larutan terjadi ketika suhu meningkat sementara itu dikonversi ke larutan aslinya karena suhu menurun, tidak seperti larutan gelatin. Ini berarti bahwa pin yang direndam dalam panci dip yang berisi solusi HPMC harus bersuhu lebih tinggi (70 ° C) agar film dapat terbentuk. pin, suhu pin harus dipertahankan lebih lanjut pasca-celup untuk memfasilitasi gelas sampai film mengering dalam pemanas.

Karena dinding cangkang HPMC jauh lebih lemah dari cangkang yang dibuat agar-agar, pengangkatan kapsul dari pin dan penanganan serta pengisian selanjutnya menjadi sulit. Untuk mengatasi masalah ini, tiga pendekatan diadaptasi. Pendekatan ini adalah dengan menggunakan stripper dengan depresi pada permukaan bagian dalam, meningkatkan ketebalan film HPMC yang terbentuk dan penggunaan agen pembentuk

gel. Agen pembentuk gel berikut ini diujicobakan: polisakarida biji asam, karaginan, pektin, curdlan, getah gellan, dan furcellaran.

Tabel 5. Produk cangkang kapsul nabati komersial

Capsule shell brand name	Manufacturer	Registered year in USA	Gelling aid
Quali-V	Shionogi Qualicaps	July, 2002	Carrageenan
Vcaps Plus	Capsugel (A division of Pfizer)	-	None
Vcaps	Capsugel (A division of Pfizer)	April, 2003	Gellan gum
VegiCaps	G S Technologies Inc. (now R.P. Scherer Technologies ownership)	May, 1989	None
Embo Caps -Vg	Suheung Capsule Co., Ltd	-	Pectin and glycerin
Capstech's HPMC Capsule	Baotou Capstech Co., Ltd	-	None
Natural Plant Capsule	Zhejiang LinFeng Capsules Co. Ltd.	-	Carrageenan

Shionogi Qualicaps Co. (Jepang) mampu memproduksi kapsul HPMCCarr menggunakan mesin standar untuk kapsul gelatin keras dengan menggunakan sistem pembentuk gel HPMC yang mengandung karagenan sebagai bantuan pembentuk gel (kappa dan iota-karagenan lebih disukai) dan potasium klorida sebagai promotor gelasi. Perusahaan memiliki merek dagang terdaftar Quali-V. Paten Eropa EP0592130 mengklaim bahwa HPMC dengan keputihan yang lebih tinggi, kadar air kesetimbangan lebih rendah dan sifat film yang lebih baik dan kompatibilitas dengan obat-obatan dapat diproduksi dengan memaparkan material tersebut ke sinar ultraviolet dalam kisaran panjang gelombang setidaknya 200 nm. Klaim menunjukkan bahwa pada panjang gelombang 253,7 nm, kondisi yang disukai untuk radiasi ultraviolet adalah jarak sekitar 10 cm selama sekitar 10 jam.

Sebuah penemuan dari Warner-Lambert Company (sekarang dengan Capsugel yang kemudian menjadi bagian dari Pfizer) telah mendokumentasikan persiapan kapsul HPMC dengan hidrokoloid seperti gellan gum (HPMCGell) dan zat pengasing (seperti asam etilenadiaminetetraasetat, natrium sitrat, asam sitrat dan asam sitratnya). Kombinasi 5% dari bahan cangkang kapsul terdiri dari proporsi yang

kira-kira sama dari kedua hidrokoloid dan agen sekuestrasi. Klaim menunjukkan bahwa kapsul ini akan memiliki film yang kurang rapuh (tidak seperti yang diproduksi dengan karagenan), tidak ada disintegrasi miskin in vivo dan transparansi film dipertahankan.

11. Produk Komersial Cangkang Kapsul Selulosa

Cangkang kapsul HPMC telah populer untuk digunakan dengan formulasi nutraceuticals dan over-the counter (OTC).

Tabel 6. Produk kapsul yang menggunakan cangkang kapsul nabati

Product	Nature of the Formulation	Manufacturing Company
Damiana Herb 300mg	Pure powdered herbs (Damiana turnera aphrodisiaca)	Bio-Health Ltd., UK
Thera Veda's Ajay- Allergy Support Formula	Vegetable extracts and powders	Organix South, USA
Natren Life Start 2	Bacteria, vitamin C, potato powders and whole goat milk	NATREN, Inc., USA
Coloclear (in VegiCap)	Flax seeds, slippery elm and other herbs	Higher Nature Ltd., UK
Jarro-Dophilus EPS	8 probiotic species and ascorbic acid	Jarrow Formulas, USA
Culturelle HS Capsules	80 mg lactobacillus GG (L. rhamnosus GG) Vegetarian Formula	Kirkman Labs, USA
Align Daily Probiotic Supplement Capsules	Bifidobacterium infantis	Procter and Gamble, USA
Sportlegs Supplement	Vitamin D, calcium and magnesium	Sportlegs, USA
Planetary Herbals Cinnamon Extract	Cinnamomum aromaticum 300 mg, bark extract 10:1 yielding 8% flavonoids, cinnamomum aromaticum bark 100 mg	Planetary Herbals, USA
Ex-Tox II	Folic acid, cilantro powder (leaf), ethylenediamine tetraacetic acid, N-Acetyl L-cysteine, fulvic (humic) acid, Rlipoic acid (K-RALA), L-methionine	Progressive Labs, USA

Ukuran Kapsul Nabati

Kapsul nabati HPMC tersedia dalam berbagai dimensi ukuran dan berat cangkang. Misalnya perusahaan Capsugel (divisi Pfizer) memproduksi kapsul HPMC Vcaps Plus dengan ukuran dari 00 hingga 4

dengan kapsul memanjang untuk ukuran 0. Kapsul Quali-V tersedia dalam ukuran dari ukuran 0 hingga 4 dengan ukuran memanjang hanya 0 dan kerang kosong memiliki bobot bervariasi $\pm 10\%$ menurut situs web perusahaan Qualicaps Group, tetapi tidak melebihi 8% untuk Vcaps Plus menurut situs web perusahaan Capsugel. Jika variasi dalam berat cangkang kapsul besar, ini dapat menyebabkan beberapa kapsul berisi ditolak dari batch selama penyortiran berat badan, meskipun bobot yang diisi akurat.

Cangkang kapsul kami disertifikasi oleh Asosiasi Tanah untuk bebas GMO dan cocok untuk digunakan dalam produk organik. Kami cenderung menggunakan topi ukuran nol. Anda dapat melihat ukuran relatif berbagai kapsul dalam grafik di bawah ini.

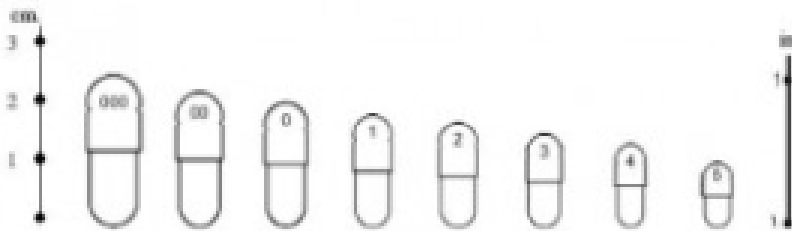

Size	Length, cap	Length, body	wall thickness, cap	wall thickness, body	Average weight	Limited weight(mg)
00	11.9±0.4mm	20.4±0.4mm	0.115±0.015mm	0.110±0.015mm	125±6mg	Average weight ±12
0	11.0±0.4mm	18.5±0.4mm	0.110±0.015mm	0.105±0.015mm	98±5mg	Average weight ±9
1	9.9±0.4mm	16.5±0.4mm	0.105±0.015mm	0.100±0.015mm	75±4mg	Average weight ±7
2	8.9±0.4mm	15.3±0.4mm	0.100±0.015mm	0.095±0.015mm	60±4mg	Average weight ±6
3	8.1±0.4mm	13.6±0.4mm	0.095±0.015mm	0.095±0.015mm	52±4mg	Average weight ±5
4	7.1±0.4mm	12.1±0.4mm	0.095±0.015mm	0.095±0.015mm	40±4mg	Average weight ±4

Gambar 12. Ukuran cangkang kapsul nabati

12. Evaluasi Pembuatan Cangkang Kapsul Selulosa

a. Disintegrasi dan disolusi in-vitro

USP hanya menyebutkan pengujian kapsul gelatin, sehingga Donauer dan Löbenberg telah meminta tinjauan min USP untuk menentukan bagaimana melakukan tes disintegrasi dengan kapsul

HPMC. Ini karena perilaku pembubaran kapsul HPMC dan gelatin harus berbeda dalam media disolusi. Selain itu, kapsul nabati tidak semuanya sama karena mereka mungkin atau mungkin tidak mengandung agen pembentuk gel dan agen pembentuk gel yang digunakan tidak semuanya sama.

Sifat-sifat disolusi cangkang dari kapsul gelatin keras, kapsul gelatin / PEG dan kapsul HPMCCarr dibandingkan secara independen dari isi kapsulnya. Berbagai media disolusi dan kondisi penyimpanan digunakan. Waktu disintegrasi/disolusi cangkang kapsul ditentukan sebagai waktu untuk cukup banyak bagian kapsul yang ditangguhkan untuk larut, yang memungkinkan bantalan bola baja yang diisi ke dalam kapsul untuk jatuh bebas. Kapsul ditempatkan dalam media dengan suhu berbeda (antara 10° dan 55°C) untuk mensimulasikan penggunaan kapsul dengan minuman dingin, hangat atau panas. Media disolusi dalam gelas gelas pada suhu yang berbeda dibawa kembali ke 37°C dengan suhu terkendali dari bak air di sekitarnya. Kapsul HPMCCarr hancur perlahan dari kapsul Gelatin dan gelatin/PEG. Keterlambatan dalam disintegrasi kapsul HPMC ini terutama menonjol dalam buffer fosfat campuran pH 6,8. Dalam air pada suhu 37 ° C setelah penyimpanan pada kondisi ruang sekitar (19 ± 1°C, 35-40% RH) Kapsul HPMCCarr hancur dalam waktu sekitar 4 menit.

Pengaruh komposisi cairan uji terhadap disolusi dari kapsul HPMCCarr (Quali-V) dibandingkan dengan kapsul gelatin keras dipelajari. Hasilnya sesuai dengan penelitian lain yang menunjukkan efek perlambatan yang signifikan dari ion kalium dan / atau kalsium dalam medium disolusi, sedangkan efek pH minimal terhadap disolusi. Stein dan Bindra yang menggunakan kapsul HPMC dari Shionogi untuk

formulasi mereka menemukan bahwa dalam pH asam (0,1 N HCl), disintegrasi formulasi kapsul terbelakang dibandingkan dengan kapsul gelatin keras pada waktu sebelumnya dan karena itu menunda waktu pembubaran obat lengkap .

Honkanen menunjukkan bahwa ketika formulasi ibuprofen dalam kapsul HPMCCarr diuji untuk pelepasan obat dalam buffer kalium fosfat netral, itu tidak lengkap dan sangat bervariasi dibandingkan dengan kapsul gelatin dan menghubungkan ini dengan adanya ion kalium (K +) dalam media disolusi yang menyebabkan kulit kapsul untuk membentuk selaput di sekeliling isian.

Karena konsentrasi usus kalium rendah, ia membenarkan perubahan media disolusi menjadi natrium fosfat tribasic netral yang menghasilkan pelepasan obat lengkap dan kurang variabel. Dalam media ini 100% obat dilepaskan untuk kedua jenis kapsul dalam waktu 15-20 menit, namun, ada jeda waktu sekitar 4 menit sebelum pelepasan obat dari kapsul HPMCCarr, tidak seperti kapsul gelatin yang mana pelepasannya langsung.

b. Disintegrasi dan Disolusi secara in vivo

Pengujian dua formula yang mengandung nilai viskositas berbeda dari bubuk HPMC (HPMC K100 dan HPMC K4M) yang dimasukkan dalam kapsul HPMCCarr ukuran 0 dari Shionogi Qualicaps diuji dalam 6 sukarelawan sehat dengan periode pencucian satu minggu antara dua administrasi untuk memeriksa nasib kapsul di GIT.

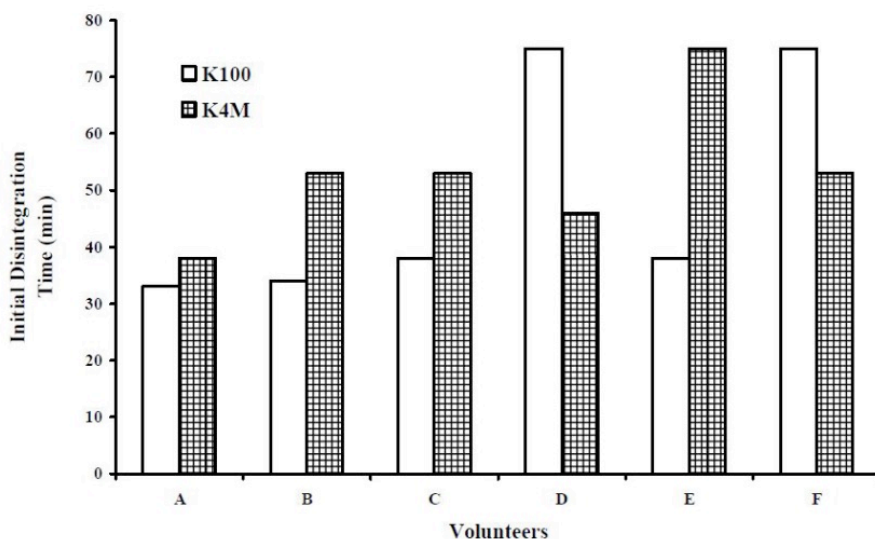

Gambar 13. Waktu disintegrasi awal in vivo (menit) untuk kapsul HPMC pada 6 sukarelawan sehat yang diberikan dua formulasi berkepanjangan yang berbeda yang mengandung tingkat kekentalan berbeda dari bubuk HPMC (HPMC K100 dan HPMC K4M). Grafik dihasilkan dari data yang diterbitkan oleh Honkanen dan rekannya

Waktu disintegrasi awal untuk kapsul diukur sebagai titik tengah interval waktu antara gambar terakhir kapsul dengan garis besar yang jelas dan penyebaran radioaktivitas yang tidak terdeteksi secara visual dan waktu deteksi pertama penyebaran radiasi. Ditemukan bahwa dalam 4 kesempatan dari 12, kapsul dimasukkan ke kerongkongan selama 22–143 menit. Untuk dua formulasi, waktu disintegrasi awal berkisar antara 33 hingga 75 menit tanpa perbedaan yang signifikan pada tingkat 5%. Semua kapsul yang diberikan memulai disintegrasi dalam usus kecil kecuali untuk dua yang dimulai di daerah kerongkongan pada 75 menit untuk masing-masing dari dua formulasi.

Korelasi in vitro dan in vivo

Tidak seperti kapsul gelatin keras, kapsul HPMC mungkin memiliki korelasi yang rendah antara disolusi / disintegrasi in vitro dan

kinerja in vivo. Alasan untuk ini dijelaskan berdasarkan interaksi antara media dan sistem pembentuk kapsul HPMC. Disarankan bahwa spesifikasi pengujian disolusi/disintegrasi harus berbeda dari kapsul gelatin keras untuk mencerminkan kinerja in vivo. Untuk kapsul gelatin keras, untuk pengujian in vitro untuk berkorelasi dengan evaluasi in vivo, telah disarankan bahwa percobaan disolusi dilakukan dalam dua tahap, satu mewakili media lambung (pepsin pada pH 1.2) dan yang lainnya mewakili media usus (pancreatin pada pH 7.2). El-Malah dan rekan-rekannya menunjukkan bahwa komposisi media disolusi mempengaruhi waktu disintegrasi kapsul HPMC, namun, penundaan pelepasan obat in vitro mungkin tidak berkorelasi secara in vivo.

13. Kesimpulan

Cangkang kapsul nabati telah menyaingi kapsul gelatin di pasaran tetapi membutuhkan beberapa modifikasi atau perbaikan. Dua bidang penting di mana perbaikan harus dicapai untuk memenuhi syarat kapsul HPMC lebih dari kapsul gelatin adalah kemampuan bahannya dan kinerja disintegrasi/disolusi in vitro dan in vivo. Kelebihan utama saat ini dari kapsul HPMC daripada kapsul gelatin adalah sensitivitas diet di konsumen tertentu.

Daftar Pustaka

- Abdullah Amqizal, Hassan Ibrahim, Hassan Abdullah Al-Kahtani, Elsayed Ali Ismail, Khizar Hayat, and Irwandi Jaswir, 'Identification and Verification of Porcine DNA in Commercial Gelatin and Gelatin Containing Processed Foods', *Food Control*, 78 (2017), 297–303 <<https://doi.org/10.1016/j.foodcont.2017.02.024>>
- Al-Andalūsī, 'Alī bin Ahmad bin Sa'īd bin Ḥazm, *Marātib Al-Ijmā' Fī Al-'Ibādāt Wa Al-Mu'āmalāt Wa Al-I'Tiqādāt* (Bairut: Dār al-Kutub al-'Ilmiyyah)
- Al-Buhūtī, Manṣūr bin Yūnus bin Ṣalāḥ al-Dīn, *Kassāyf Al-Qinā'i 'an Matn Al-Iqnā'I* (Bairut: Dār al-Kutub al-'Ilmiyyah)
- Al-Bukhārī, Muhammad bin Ismā'īl, *Ṣaḥīḥ Al-Bukhārī* (Dār Ṭūq al-Najāt, 1422)
- Al-Dārimī, 'Abdullah bin 'Abd al-Raḥmān bin Faḍl, *Sunan Al-Dārimī*, ed. by Ḥusain Salīm Asad (al-Mamlakah al-Sa'ūdiyyah: Dār al-Mugnī)
- Al-Ḥajjāj, Muslim bin, *Ṣaḥīḥ Muslim* (Bairut: Dār Iḥyā al-Turās al-'Arabī)
- Al-Jaṣṣāṣ, Ahmad bin 'Alī Abū Bakr, *Aḥkām Al-Qur'ān* (Bairut: Dār al-Kutub al-'Ilmiyyah, 1994)
- Al-Qabātī, Munīr 'Alī 'Abd al-Rabb, *Āsar Al-Istihālah Wa Dawābiḥuhā Al-Syar'iyyah Fi Al-Muntajāt Al-Mustahlakah: Mutajāt Al-Tajmīl Anamūzajan* (Selangor: Dār al-Syākir, 2018)
- Al-Qarḍāwī, Yūsuf, *Al-Ḥalāl Wa Al-Ḥalāl Fi Al-Islām* (Kairo: Maktabah Wahbah, 2012)
- Al-Suyūṭī, Muḥammad Sa'īd, *Mu'jizāt Fi Al-Ṭibb Li Al-Nabī Al-'Arabī Muḥammad Saw.* (Bairut: Muassasah al-Risālah, 1984)
- Al-Syanqīṭī, Muhammad bin Muhammad al-Mukhtār, *Syarḥ Zād Al-Mustaqni' Fi Ikhtišār Al-Muqni'* (Riyāḍ: al-Ri'āsah al-'Āmmah li al-Buḥūs al-'Ilmiyyah wa al-Iftā., 2007)
- Al-Syaukānī, Muhammad bin 'Alī, *Fath Al-Qadīr* (Bairut: Dār al-Kalam al-Ṭayyib, 1414)
- Al-Ṭabarī, Muhammad bin Jarīr, *Jāmi' Al-Bayān Fī Ta'Wīl Al-Qur'ān*, ed. by Ahmad Muhammad Syākir (Bairut: Muassasah al-Risālah)
- Al-Turmuḏī, Muhammad bin 'Isā, *Sunan Al-Turmuḏī*, ed. by Basysyār 'Awwād Ma'rūf (Bairut: Dār al-Garb al-Islāmī, 1998)
- Al-Zuhailī, Wahbah bin Muṣṭafa, *Al-Fiqh Al-Islāmī Wa Adillatuh*, II (Bairut: Dār al-Fikr, 1985)
- Alfaro, Alexandre da Trindade, Evellin Balbinot, Cleusa I. Weber, Ivane

- B. Tonial, and Alessandra Machado-Lunkes, 'Fish Gelatin: Characteristics, Functional Properties, Applications and Future Potentials', *Food Engineering Reviews*, 7 (2015), 33–44 <<https://doi.org/10.1007/s12393-014-9096-5>>
- Ali, Eaqub, Sharmin Sultana, Sharifah Bee Abd Hamid, Motalib Hossain, Wageeh A. Yehya, Abdul Kader, and others, 'Gelatin Controversies in Food, Pharmaceuticals, and Personal Care Products: Authentication Methods, Current Status, and Future Challenges', *Critical Reviews in Food Science and Nutrition*, 58 (2018), 1495–1511 <<https://doi.org/10.1080/10408398.2016.1264361>>
- Alvarez-Benedi, Javier, and Rafael Munoz-Carpena, *Soil-Water-Solute Process Characterization: An Integrated Approach* (CRC Press, 2004)
- Batu, Ali, J.M. Regenstein, and İsmail Sait Doğan, 'Gelatin Issues in Halal Food Processing for Muslim Societies', *International Periodical For the Languages, Literature and History of Turkish*, 10 (2015), 37–52
- Eriatna, Aulia Wardahani, 'Antibacterial Activity of Clay Bentonite and Kaolin Soaps to Bacterial of Dog Saliva' (Universitas Islam Negeri Syarif Hidayatullah Jakarta, 2017) <<http://repository.uinjkt.ac.id/dspace/handle/123456789/36727>>
- Hassan, Nurfarhana, Tahir Ahmad, and Norhidayu Muhamad Zain, 'Chemical and Chemometric Methods for Halal Authentication of Gelatin: An Overview', *Journal of Food Science*, 83 (2018), 2903–11 <<https://doi.org/10.1111/1750-3841.14370>>
- Ibn Al-'Arabī, Muhammad bin 'Abdillah Abū Bakr, *Aḥkām Al-Qur'ān* (Bairut: Dār al-Kutub al-'Ilmiyah)
- Ibn Al-Faras, 'Abd al-Mun'im bin 'Abd Al-Raḥīm, *Aḥkām Al-Qur'ān*, ed. by Ṭāhā bin 'Ali bin Suraiḥ (Bairut: Dār Ibn Hazm, 2006)
- Ibn Kaṣīr, Ismail bin 'Umar, *Tafsīr Al-Qur'ān Al-'Aẓīm*, ed. by Muhammad Ḥusain Syams Al-Dīn (Bairut: Dār al-Kutub al-'Ilmiyyah, 1419)
- Ibn Mājah, Muhammad bin Yazīd al-Quzwainī, *Sunan Ibn Mājah*, ed. by Muhammad Fu'ād 'Abd Al-Bāqī (Kairo: Dār Iḥyā al-Kutub al-'Arabiyah)
- Ibn Qudāmah, 'Abdullah bin Aḥmad, *Al-Mugnī* (Bairut: Dār al-Fīkr, 1984)
- Ibn Rusyd, Muhammad bin Ahmad bin Muhammad, *Bidāyah Al-Mujtahid Wa Nihāyah Al-Muqtaṣid* (Kairo: Dār al-Ḥadīṣ, 2004)

- Jamaludin, Mohammad Aizat, and Che Wan Jasimah Wan Mohamed Radzi, 'Teori Istihalah Menurut Perspektif Islam Dan Sains: Aplikasi Terhadap Beberapa Penghasilan Produk Makanan', *Jurnal Syariah*, 17 (2009), 169–94
- Jamaludin, Mohammad Aizat, Mohd Anuar Ramli, Dzulkifly Mat Hashim, and Suhaimi Ab Rahman, 'Fiqh Istihalah: Integration of Science and Islamic Law', *Revelation and Science*, 2 (2012), 117–23
- Manzūr, Muhammad bin Mukrim bin 'Alī Ibn, *Lisān Al-'Arab* (Bairut: Dār Ṣādir, 1414)
- MUI, 'Hukum Alkohol', 2009
- , *Penggunaan Bulu, Rambut Dan Tanduk Dari Hewan Halal Yang Tidak Disembelih Secara Syar'i Untuk Bahan Pangan, Obat-Obatan Dan Kosmetika* (Indonesia, 2012)
- Mursyidi, Achmad, 'The Role of Chemical Analysis in the Halal Authentication of Food and Pharmaceutical Products', *J.Food Pharm.Sci.*, 1 (2013), 1–4
- Nakyinsige, Khadijah, Yaakob Bin Che Man, and Awis Qurni Sazili, 'Halal Authenticity Issues in Meat and Meat Products', *Meat Science*, 91 (2012), 207–14
<<https://doi.org/10.1016/j.meatsci.2012.02.015>>
- Nugraha, Wahyu Fajar, 'Vaccination(Immunization In The Perspective Of Islamic Law)', *Perkolasi*, II (2018), 1–10
- Suhendar, Dede, 'Fikih (Fiqh) Air Dan Tanah Dalam Taharah (Thaharah) Menurut Perspektif Ilmu Kimia', *Jurnal Kimia UIN Sunan Gunung Djati Bandung*, X (2017), 170–93
- Tieman, Marco, and Maznah Che Ghazali, 'Halal Control Activities and Assurance Activities in Halal Food Logistics', *Procedia - Social and Behavioral Sciences*, 121 (2014), 44–57
<<https://doi.org/10.1016/j.sbspro.2014.01.1107>>
- Wati, Desi Susilo, 'Optimasi Formula Sabun Cair Bentonit Sebagai Penyuci Najis Mughalladzah Menggunakan Kombinasi Minyak Kelapa Dan Minyak Kelapa Sawit Dengan Simplex Lattice Design' (Universitas Gadjah Mada, 2015)
- Yūsuf, Sayyid Muhammad Ridwan bin Sayyid, 'Ārif 'Alī 'Ārif, and Luqmān Zakariyya, 'The Impact of the Two Maxims of Istihālāh and Istihlāk upon the Rulings on Food and Medicine: An Analytical Juristic Study', *Al-Majallah Al-'Ālamīyyah Li Al-Dirāsāt Al-Fiqhiyyah Wa Al-Uṣūliyyah*, 2 (2018), 6–17
- P. Phanthong, P. Reubroycharoen , X. Hao, G . Xu, G. Abudula, G.

- Guan, Nanocellulose: Extraction and application, *Carbon Resources Conversion*. (1) (2018) 32-44.
- D. Lavanya, P.K. Kulkarni, M. Dixit, P.K. Raavi, V.K.L. Naga, Sources of cellulose and their applications – A review. *Int. J. Drug Formulation and Res.* (2011) 2:6.
- A. Dufresne. Potential of Nanocellulose as a Reinforcing Phase for Polymers. *J-for-Journal of Science & Technology for Forest Products and Processes* (2012) 2, 6–16.
- A. Ferrer, L. Pal, M. Hubbe, Nanocellulose in packaging: Advances in barrier layer technologies. *Industrial Crops and Products*, (2017) 65:574-582.
- D. Klemm, F. Kramer, S. Mortiz, T. Lindstrom, M. Ankerfors, D. Gray, A. Dorris, Nanocelluloses: a new family of nature-based materials, *Angew. Chem. Int. Ed.* 50 (24) (2011) 5438-5466.
- A. Sharma, T. Mandal, S. Goswami. Cellulose nanofibers from rice straw: Process development for improved delignification and better crystallinity index. *Trends in Carbohydrate Research*. (2017) 9:16-27.
- M. Moniruzzaman and T. Ono, Separation and characterization of cellulose fibers from cypress wood treated with ionic liquid prior to laccase treatment, *Bioresour. Technol.* 127 (2013) 132–137.
- F.L. Hatton, E. Malmström, A. Carlmark, Tailor-made copolymers for the adsorption to cellulosic surfaces, *Eur Polym J* 65 (2015) 325-39.
- M. Abdelmouleh, S. Boufi, M.N. Belgacem, A. Dufresne, A. Gandini, Modification of cellulose fibers with functionalized silanes: Effect of the fiber treatment on the mechanical performances of cellulose–thermoset composites, *J Appl Polym Sci.* 98 (2005) 974-84.
- M.C. Brochier Salon, M. Abdelmouleh, S. Boufi, M.N. Belgacem, A. Gandini, Silane adsorption onto cellulose fibers: Hydrolysis and condensation reactions, *J Colloid Interface Sci.* 289 (2005) 249-261.
- C. Goussé, H. Chanzy, M.L. Cerrada, E. Fleury, Surface silylation of cellulose microfibrils: preparation and rheological properties, *Polymer.* 45 (2004) 1569-75.
- K. Missoum, M. Naceur Belgacem, J.P. Barnes, M.C. Brochier-Salon, J. Bras Nanofibrillated cellulose surface grafting in ionic liquid., *Soft Matter.* 8 (2012) 8338-49.
- J.R.G. Navarro, L. Bergström, Labelling of -hydroxy succinimide-modified rhodamine B on cellulose nanofibrils by the amidation reaction, *RSC Adv.* 4 (2014) 60757-61.
- H. Orelma, I. Filpponen, L.S. Johansson, M. Osterberg, O.J. Rojas, J.

- Laine, Surface Functionalized Nanofibrillar Cellulose (NFC) Film as a Platform for Immunoassays and Diagnostics., *Biointerphases*. 7(61) (2012) 1-12.
- Q. Niu, K. Gao, W. Wu, Cellulose nanofibril based graft conjugated polymer films act as a chemosensor for nitroaromatic, *Carbohydr Polym*. 110 (2014) 47-52.
- P. Stenstad ,M. Andresen, B.S. Tanem, P. Stenius, Chemical surface modifications of microfibrillated cellulose, *Cellulose* 15 (2008) 35-45.
- F. Zhang, W. Wu, X. Zhang, X. Meng, G. Tong, Y. Deng, Temperature-sensitive poly-NIPAm modified cellulose nanofibril cryogel microspheres for controlled drug release, *Cellulose*. 23 (2016) 415-25.
- M.J. Silva, A.O. Sanches, E.S. Medeiros, L.H.C. Mattoso, C.M. McMahan, J.A. Malmonge Nanocomposites of natural rubber and polyaniline-modified cellulose nanofibrils, *J Therm. Anal. Calorim*. 117 (2014) 387-92.
- F. Zhang, H. Ren, G. Tong, Y. Deng, Ultra-lightweight poly (sodium acrylate) modified TEMPO-oxidized cellulose nanofibril aerogel spheres and their superabsorbent properties, *Cellulose*. 23 (2016) 3665-76.
- M. Pommet, J. Juntaro, J.Y.Y. Heng, Surface modification of natural fibers using bacteria: depositing bacterial cellulose onto natural fibers to create hierarchical fiber reinforced nanocomposites, *Biomacromolecules*. 9(6) (2008)1643–1651
- Aziz, N. A., Ibrahim, I., & Raof, N. A. (2014). The Need for Legal Intervention within the Halal Pharmaceutical Industry. *Procedia - Social and Behavioral Sciences*, 121, 124-132.
- Cole, E. T., Cade, D., & Benameur, H. (2008). Challenges and opportunities in the encapsulation of liquid and semi-solid formulations into capsules for oral. *Advanced Drug Delivery Review*, 60(6), 747-756.
- Ferreira, A. d., & Holandino, C. (2008). Pharmaceutical development of enteric-release hard gelatin capsules in the compounding setting. *International Journal of Pharmaceutical Compounding*, 12(2), 163-169.
- GMIA. (2012). *Gelatin Handbook*. Gelatin Manufacturer Institute of America.

- Gullapalli, R. P. (2010). Soft Gelatin Capsules (Softgels). *Journal of Pharmaceutical Sciences*, 99(10), 4107-4148.
- Irwandi Jaswir, F. S. (2009). Extraction and characterization of gelatin from different marine fish species in Malaysia. *International Food Research Journal*, 16, 381-389.
- Ismoyowati, D. (2015). Halal Food Marketing: A Case Study on Consumer Behavior of Chicken-based Processed Food Consumption in Central Part of Java, Indonesia. *Agriculture and Agricultural Science Procedia*, 3, 169-172.
- Izberk-Bilgin, E., & Nakata, C. C. (2016). A new look at faith-based marketing: The global halal market. *Business Horizons*, 59(3), 285-292.
- Jones, B. E., & Podczeck, F. (2012). On the performance qualification of hypromellose capsules. *International Journal of Pharmaceutics*, 434(1-2), 503-506.
- Kamaruddin, R., Ibrahım, H., & Shabudin, A. (2012). Halal compliance critical control point (HCCCP) analysis of processed food. *2012 IEEE Business, Engineering & Industrial Applications Colloquium (BEIAC)*. IEEE.
- P.Gullapalli, R., & L.Mazzitelli, C. (2017). Gelatin and Non-Gelatin Capsule Dosage Forms. *Journal of Pharmaceutical Sciences*, 106(6), 1453-1465.
- Razaly, M. M., Zakaria, Z., Ismail, S. Z., & Jusoh, A. (2016). The Determination of Halal Critical Point in Halal Certified Chicken Slaughterhouses and Its Significance. *Proceedings of the 3rd International Halal Conference (INHAC 2016)* (pp. 259-271). Kuala Lumpur: Springer.
- Riaz, M. R., & Chaudry, M. M. (2003). *Halal Food Production*. CRC Press.
- Salman, F., & Siddiqui, K. (2011). An Exploratory Study for Measuring Consumers Awareness and Perceptions Towards Halal Food in Pakistan. *Interdisciplinary Journal of Contemporary Research in Business*, 3(2).
- Seager, H. (1985). Soft gelatin capsules: a solution to many tableting problems. *Pharmaceutical Technology*, 9, 84-104.

Vilivalam, V. D., Illum, L., & Iqbal, K. (2000). Starch capsules: an alternative system for oral drug delivery. *Pharmaceutical Science & Technology Today*, 3(2), 64-69.

Wikipedia. (2018). *Cellulose*. Retrieved from <https://en.wikipedia.org/wiki/Cellulose>