

**PERANAN PENYULUH AGAMA ISLAM DALAM MEMBERANTAS
MINUMAN KERAS (TUAK) DI KELURAHAN
MANONGKOKI KECAMATAN POLONG
BANGKENG UTARA KABUPATEN
TAKALAR**



SKRIPSI

Diajukan untuk Memenuhi Salah Satu Syarat Memperoleh Gelar
Sarjana Sosial Jurusan Bimbingan dan Penyuluhan Islam
Fakultas Dakwah dan Komunikasi
UIN Alauddin Makassar

Oleh :

NURAIDA
NIM : 50200115051

**FAKULTAS DAKWAH DAN KOMUNIKASI
UIN ALAUDDIN MAKASSAR
2019**

PERSETUJUAN PEMBIMBING

Pembimbing penulisan skripsi saudari **Nuraida**, Nim: **50200115051**, Mahasiswa Program Studi Strata Satu (S1) Jurusan Bimbingan Penyuluhan dan Islam Fakultas Dakwah dan Komunikasi Universitas Islam Negeri Alauddin Makassar, setelah dengan seksama meneliti dan mengoreksi Skripsi yang berjudul *“Peran Penyuluh Agama Islam dalam Memberantas Minuman Keras (Miras) di Kelurahan Manongkoki Kecamatan Polongbengkeng Utara Kabupaten Takalar”*, memandang bahwa skripsi tersebut telah memenuhi syarat-syarat ilmiah dan dapat disetujui untuk diajukan ke **Ujian Munaqasyah**.

Demikian persetujuan ini diberikan untuk dipergunakan dan diproses lebih lanjut.

Samata-Gowa, 09 Mei 2019

Pembimbing I

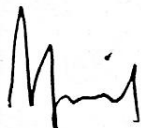

Prof. Dr. H. M. Sattu Alang, M.A.
NIP. 19561231 198203 1 037

Pembimbing II

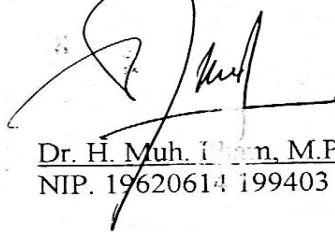

Dr. H. Muh. Iman, M.Pd
NIP. 19620614 199403 1 002

PERNYATAAN KEASLIAN SKRIPSI

Mahasiswa yang bertanda tangan di bawah ini:

nama : Nuraida
nim : 50200115051
tempat/Tgl. Lahir : Manongkoki, 16 Januari 1997
Prodi/Konsentrasi : Bimbingan Penyuluhan Islam (S1)
matakuliah : Dakwah dan Komunikasi
tempat : Manongkoki Kecamatan Polongbangkeng Utara Kabupaten Takalar
Judul : Peranan Penyuluh Agama Islam Dalam Memberantas Minuman Keras (TUAK) di Kelurahan Manongkoki Kecamatan Polongbangkeng Utara Kabupaten Takalar.

Menyatakan dengan sesungguhnya dan penuh kesadaran bahwa skripsi ini benar adalah karya sendiri. Jika kemudian hari terbukti bahwa ia merupakan duplikat, tiruan, plagiat, atau orang lain, sebagian atau seluruhnya, maka skripsi dan gelar diperoleh karenanya batal demi hukum.

Makassar, 01 Oktober 2019
Peneliti,

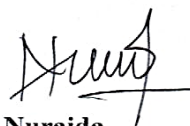

Nuraida
NIM: 50200115051

PENGESAHAN SKRIPSI

Skripsi yang berjudul "Peranan Penyuluh Agama Islam Dalam Memberantas Minuman Keras (TUAK) di Kelurahan Manongkoki Kecamatan Polongbengkeng Utara Kabupaten Takalar" yang disusun oleh Nuraida Nim: 50200115051, mahasiswa jurusan Bimbingan dan Penyuluhan Islam pada Fakultas Dakwah dan Komunikasi UIN Alauddin Makassar, telah diuji dan dipertahankan dalam *sidang munaqasyah* yang diselenggarakan pada hari Senin, tanggal 20 Mei 2019 M, bertepatan dengan tanggal 15 Ramadhan 1440 H, dinyatakan telah dapat diterima sebagai salah satu syarat untuk memperoleh gelar Sarjana Sosial (S.Sos) pada Fakultas Dakwah dan Komunikasi Jurusan Bimbingan dan Penyuluhan Islam (dengan beberapa perbaikan).

Samata-Gowa, 20 Mei 2019 M
15 Ramadhan 1440 H

DEWAN PENGUJI

Ketua sidang : Dra. Hj. Sitti Trinurmi, M.Pd.I
Sekretaris : Dr. Tasbih, M.Ag
Munaqisy I : Dr. H. Misbahuddin, M.Ag
Munaqisy II : Dr. St. Rahmatiah S.Ag., M.Sos. I
Pembimbing I : Prof. Dr. H. M. Sattu Alang, MA
Pembimbing II : Dr. H. Muh. Ilham, M.Pd

(.....) SB
(.....)
(.....)
(.....)
(.....)
(.....)

Diketahui Oleh
Dekan Fakultas Dakwah dan Komunikasi
UIN Alauddin Makassar



Dr. H. Abd. Rasvid Masri, S.Ag., M.Pd., M.Si., M.M.
NIP. 19690827 199603 1 004

ABSTRAK

Nama : Nuraida
NIM : 50200115051
Judul : Peranan Penyuluh Agama Islam dalam Memberantas Minuman Keras (MIRAS) di Kelurahan Manongkoki Kecamatan Polongbangkeng Utara Kabupaten Takalar

Penelitian ini mengangkat pokok masalah tentang “Peranan Penyuluh Agama Islam dalam Memberantas Minuman Keras (TUAK) di Kelurahan Manongkoki Kecamatan Polongbangkeng Utara Kabupaten Takalar”, dengan sub masalah yaitu: Factor Penyebab Masyarakat Mengonsumsi Minuman Keras (TUAK) di Kelurahan Manongkoki Kecamatan Polongbangkeng Utara Kabupaten Takalar? Bagaimana upaya penyuluh agama Islam dalam memberantas minuman keras (TUAK) di Kelurahan Manongkoki Kecamatan Polongbangkeng Utara Kabupaten Takalar? dan Kendala-kendala apa yang di hadapai penyuluh agama Islam dalam memberantas minuman keras (TUAK) di Kelurahan Manongkoki Kecamatan Polongbangkeng Utara Kabupaten Takalar?

Penelitian ini menggunakan jenis penelitian kualitatif deskriptif yang berlokasi di Kelurahan Manongkoki Kecamatan Polongbangkeng Utara Kabupaten Takalar. Pendekatan penelitian yang digunakan adalah pendekatan bimbingan dan penyuluhan islam, pendekatan Komunikasi dan pendekatan psikologis. Sumber data primer penelitian ini yaitu para penyuluh agama Islam Ustazah Dg Kanang, Abdul Wahab, S.pd.i dan Nurdin Dg Kulle S.Ag (informan kunci), informan tambahan yaitu Tallasa Dg Pali, Muh Askar, Udin Dg Taba, dan Agus Dg Tayang. Sumber data sekunder adalah hasil penelitian, buku, majalah, koran dan sumber data lain yang bisa dijadikan data pelengkap. Metode pengumpulan data adalah observasi, wawancara mendalam, dan dokumentasi. Analisis data dilakukan dengan tiga tahapan yaitu reduksi data, penyajian data, dan penarikan kesimpulan.

Hasil penelitian ini menunjukkan bahwa, factor peyebab Masyarakat mengonsumsi minuman keras 1. Factor kemauan, 2. Sebagai obat. Strategi Bimbingan Penyuluhan Islam yang diterapkan oleh penyuluh agama Islam 1. Memberikan bimbingan dan arahan kepada orang tua supaya mereka sadar tentang bahaya mengonsumsi minuman keras. 2. Memberikan pendekatan-pendekatan kepada orang yang mengonsumsi minuman keras. Adapun kendala-kendala yang di hadapi penyuluh agama Islam dalam memberantas minuman keras yaitu: 1. Masih di jadikan sebagai obat kuat saat bekerja. 2. Masih di jadikan sebagai kebiasaan. 3. Di jadikan sebagai sumber ekonomi.

Implikasi dalam penelitian ini diharapkan bagi pemerintah dan para penyuluh agama Islam untuk memberikan pelatihan atau mengajarkan mereka cara mengubah air tala’ menjadi gula. Dan di harapkan kepada dinas sosial untuk membantu masyarakat dalam memproduksi gula merah dari air tala’.

BAB I

PENDAHULUAN

A. Latar Belakang Masalah

Dakwah adalah pekerjaan mengkomunikasikan pesan Islam kepada manusia. Secara lebih operasional. Dakwah adalah mengajak atau mendorong manusia kepada tujuan yang definitif yang rumusannya bisa diambil dari al-quran dan hadist, atau dirumuskan oleh dai sesuai dengan ruang lingkup dakwahnya. Dakwah ditujukan kepada manusia, sementara manusia bukan hanya telinga dan mata tetapi makhluk yang berjiwa, yang berpikir dan merasa, yang bisa menerima dan menolak sesuai dengan persepsinya terhadap dakwah yang diterima.

Sebagai peristiwa komunikasi, aktivitas dakwah dapat menimbulkan berbagai peristiwa di tengah masyarakat, peristiwa yang harmonis dan juga menegangkan, yang kontroversi, bisa juga melahirkan berbagai pemikiran, baik pemikiran yang modern maupun yang ekstrim, yang sederhana maupun yang rumit, yang persial maupun komperhensif.

Manusia sebagai objek dakwah (*mad'u*), baik sebagai individu maupun sebagai kelompok, memiliki karakteristik yang berbeda beda sebagaimana juga dai ada yang berpikir sempit dan ada yang berwawasan luas. Dai tidak cukup hanya menguasai materi tapi juga memahami karakteristik manusia yang menjadi *mad'u*.¹

Dakwah Islam juga merupakan salah satu tugas kewajiban melaksanakan dakwah Islam sebagai tanggung jawab seluruh umat Islam. Dakwah Islam adalah kewajiban diantara berbagai kewajiban yang religius. Hanya orang-orang munafik saja yang tidak mengakui kewajibannya. Hanya orang-orang yang terlena oleh

¹Faizah dan Lalu Muchsin Effendi, *Psikologi Dakwah* (Jakarta: Kencana, 2006)., h. 7-8.

kehidupan materialistik dan duniawi saja yang tidak peduli dengan arti pentingnya. Semuanya adalah perwujudan dari firman Allah swt dalam QS ali Imran/3:104

وَلْتَكُنْ مِنْكُمْ أُمَّةٌ يَدْعُونَ إِلَى الْخَيْرِ وَيَأْمُرُونَ بِالْمَعْرُوفِ وَيَنْهَوْنَ عَنِ الْمُنْكَرِ
وَأُولَئِكَ هُمُ الْمُفْلِحُونَ

Terjemahnya :

Dan hendaklah ada diantara kamu segolongan umat yang menyeru kepada kebajikan, menyuruh kepada yang ma'ruf dan mencegah dari yang munkar merekalah orang-orang yang beruntung.²

Melihat landasan tersebut, jelas bahwa dakwah Islam merupakan kewajiban bagi orang yang konsisten beragama Islam. Selain itu dakwah Islam merupakan keniscayaan manusiawi dalam rangka menciptakan transformasi sosial ke arah yang lebih baik pada saat masyarakat berhadapan dengan tantangan peran pemikiran dan benturan budaya. Arti penting dakwah Islam juga sangat terasa, sehingga akan menjadi kewajiban absolut ketika masyarakat berada dalam tekanan pola hidup menyimpang dan cara berfikir sesaat serta terancam oleh dampak negatifnya³.

Dakwah Islam juga merupakan agama dakwah yakni agama yang harus didakwahkan kepada umat manusia tidak ada yang membantah. Pidato Nabi saw. Pada saat haji wada, sangat jelas bagaimana beliau pada saat-saat mengakhiri tugas kenabiannya berpesan agar yang hadir meneruskan pesan Islam kepada yang hadir. Dakwah juga harus disampaikan secara persuasif yakni dengan menggunakan cara berpikir dan cara merasa masyarakat yang didakwahi sehingga

²Kementrian Agama RI. *Al-Quran dan Terjemahnya* (Jakarta: Direktorat Jendral Bimbingan Masyarakat Islam Urusan Agama Islam & Pembinaan Syariah, 2012)., h 63.

³Hamid Hasan Raqith, *Merengkuh Cahaya Ilahi* (Cet I;Yogyakarta: Diva Press ,2002)., h. 8.

mereka menerima dan mematuhi seruan dai tetapi merasa sedang mengikuti kehendak sendiri.⁴

Islam sebagai agama dakwah mengandung ajaran yang komperhensif dan universal. Agama Islam tetap eksis sebagai pedoman yang abadi, maka perlu didakwakan kepada umat manusia disetiap tempat dan disepanjang masa. Dakwah bukan hanya kewenangan ulama atau tokoh ulama, setiap muslim bisa melakukan dakwah, karena dakwah bukan hanya sekedar ceramah agama, melainkan mencakup seluruh aktifitas yang di dalamnya terdapat unsur ajakan kepada jalan kebaikan baik dengan lisan, tulisan, maupun dengan perbatasan dan keteladanan.⁵

Pembentukan manusia yang berkualitas memang tidak lepas dari peran pembinaan dan pembelajaran dan di sinilah kita memerlukan pergerakan penyuluh agama Islam yaitu seorang pejuang dengan aktivis pergerakan Islam yang sudah membekali diri dengan ilmu wawasan dan *ghirrah diniyyah* sehinggah tabah menghadapi ejekan siksaan fisik bahkan siap menjadi *syahidin*.

Menurut Mustafa Mansyur, dakwah harakah mendasarkan dari pada tiga kekuatan sekaligus yaitu, kekuatan akidah dan iman sekaligus, kekuatan persatuan dan ikatan kaum muslim, dan yang terakhir adalah kekuatan jihad.

Minuman keras adalah minuman yang mengandung alkohol dan dapat menimbulkan ketagihan, bisa berbahaya bagi pemakainya karena dapat mempengaruhi pikiran, suasana hati, dan perilaku serta menyebabkan kerusakan fungsi-fungsi organ tubuh. Efek yang di timbulkan adalah memberikan rangsangan, menenangkan, menghilangkan rasa sakit, membius serta membuat gembira.⁶

⁴Faizah dan Lalu Muchsin Effendi, *Psikologi Dakwah* (Jakarta: Kencana, 2006)., h. 8.

⁵Muh.Ali Aziz, *Ilmu Dakwah Edisi Revisi* (Cet.II; Jakarta:Kencana Predana Media Group, 2009)., h. 2.

⁶<http://organisasi.org/arti-definisi-pengertian-zat-adiktif-macam-dampak-efek-ketergantungan-pada-organisme-hidup> 25-09-10.

Menurut laporan WHO pada tahun 2011 terdapat 2,5 juta penduduk dunia yang meninggal gara-gara mengkonsumsi minuman-minuman keras. Sebesar Sembilan persen angka kematian tersebut terjadi pada orang muda berusia 15-29 tahun. Di Indonesia tahun 2011 sebagian besar korban penyalahgunaan minuman keras adalah remaja yang terbagi dalam golongan umur 14-16 tahun (47,7%) golongan umur 12-20 tahun (51%) dan golongan umur 21-22 tahun (31%) dan berdasarkan hasil survey dinas penelitian dan pengembangan polri memperlihatkan bahwa pemakain narkoba dan minuman keras terbanyak dari golongan pelajar baik SLTP/LSTA.⁷

Berdasarkan gambaran di lapangan banyak orang yang mengkonsumsi minuman keras mereka akan keluar hampir setiap malam pada waktu selesai sholat magrib, mereka akan pergi kerumah si pembuat minuman keras dan di sanalah mereka akan minum bersama dan mereka akan kembali pada sekitar jam sepuluh atau biasanya pada waktu tengah malam. Tak hanya sampai di situ setelah pulang mereka juga akan bertiak yang tidak jelas membunyikan suara motor yang sangat keras yang bisa mengganggu orang lain. Banyak orang yang mengkonsumsi minuman keras ada sekitar 10 orang bahkan lebih mulai dari yang berumur 20-25 ataukah 26-45 ke atas.

Adapun jenis minuman keras yang sering mereka konsumsi adalah jenis minuman keras yang bernama Ballo. Ballo ini merupakan hasil dari air talas yang di fermentasikan dengan bantuan beberapa alat yaitu berupa: kayu untuk menghimpit air talas supaya keluar dengan banyak dan cergen sebagai wadah untuk penyimpanan air, ada juga bahan yang di sebut sebagai sene. Sene ini berfungsi untuk membuat zat gula dalam air talas menjadi minuman keras atau mnjadi pahit.

⁷Ejurnal sosiatri- sosiologi konsentrasi, volume 3, no 1, 2015:60-70.

Berdasarkan uraian di atas, hal inilah yang menarik minat penulis untuk melakukan penelitian karena berdasarkan fakta yang di dapatkan di lapangan banyak masyarakat yang mengkonsumsi minuman keras. Perselisihan sering terjadi di karenakan kesadaran yang kurang karena mengkonsumsi minuman keras. Sering menimbulkan konflik antara sesama bahkan dengan saudaranya sendiri.

B. Fokus Penelitian dan Deskripsi Fokus

1. Fokus Penelitian

Adapun fokus penelitian kali ini agar jelas ruang lingkup yang akan di teliti. Penelitian ini berjudul “Peranan Penyuluh Agama Islam Dalam Memberantas Minuman Keras (MIRAS) Di Kelurahan Manongkoki Kecamatan Polong Bangkeng Utara Kabupaten Takalar” maka penelitian ini difokuskan pada Peranan Penyuluh Agama Islam dalam Memberantas Minuman Keras (MIRAS) di Kelurahan Manongkoki Kecamatan Polong Bangkeng Utara Kabupaten Takalar dan Kendala-kendala apa yang dihadapi penyuluh gama Islam dalam memberantas minuman keras di Kelurahan Manongkoki Kecamatan Polong Bangkeng Utara Kabupaten Takalar.

2. Deskripsi Fokus

Berdasarkan pada fokus penelitian di atas, dapat dideskripsikan bahwa peran penyuluh agama Islam adalah salah satu upaya yang sangat dibutuhkan untuk memberikan pembinaan kepada masyarakat yang mengkonsumsi minuman keras (MIRAS) di Kelurahan Manongkoki Kecamatan Polong Bangkeng Utara Kabupaten Takalar.

Peran Penyuluhan Agama Islam yang dimaksud oleh penulis dalam hal ini adalah cara yang dilakukan penyuluh dalam memberantas minuman keras (MIRAS) di Kelurahan Manongkoki Kecamatan Polut Kabupaten Takalar

Adapun upaya yang dilakukan penyuluh agama Islam yaitu:

1. Bimbingan individu merupakan cara penyuluh agama Islam melakukan komunikasi langsung secara individu kepada individu yang meminum minuman keras yang tidak bisa mengikuti bimbingan secara kelompok.
 2. Bimbingan kelompok merupakan cara penyuluh agama Islam melakukan komunikasi langsung dengan individu yang meminum minuman keras dengan memberikan materi secara berkelompok.
- b. Adapun kendala-kendala yang di hadapi seorang penyuluh agama Islam dalam memberantas miras yaitu:

1. Kurangnya minat masyarakat dalam mengikuti ceramah-ceramah singkat yang di lakukan oleh para penyuluh.
2. Minuman keras ini sudah membudaya di masyarakat sehingga para penyuluh sulit untuk merubahnya sudah menjadi kebiasaan di masyarakat pada pesta akhir tahun untuk menyediakan minuman keras sebagai pelengkap pesta akhir tahun mereka ataukah disaat ada sebuah pesta rakyat pasti menyediakan hal itu minuman kearas. Dan apabila mereka di tegur mereka akan memarahi kita kembali dan menjadi awal dari sebuah permusuhan orang yang mengkonsumsi minuman keras merasa bahwa dirinya benar dan tidak mau menerima masukan dari orang lain.

C. Rumusan Masalah

Berdasarkan latar belakang masalah di atas, yang menjadi masalah pokok yaitu “Bagaimana Peranan Penyuluh Agama Islam Dalam Memberantas Minuman Keras (MIRAS) di Kelurahan Manongkoki Kecamatan Polut Kabupaten takalar?”, dari pokok permasalahan di atas penulis merumuskan sub masalah, sebagai berikut:

1. Bagaimana upaya penyuluh agama Islam dalam memberantas minuman keras (MIRAS) di Kelurahan Manongkoki Kecamatan Polut Kabupaten Takalar?
2. Kendala-kendala apa yang di hadapi Penyuluh Agama Islam dalam Memberantas Minuman Keras (MIRAS) di Kelurahan Manongkoki Kecamatan Polut Kabupaten Takalar?

D. Kajian Pustaka/ Penelitian Terdahulu

1. Kaitannya dengan Buku-Buku

- a. Buku yang berjudul Bimbingan dan Penyuluhan Islam yang di susun oleh Drs. Hamdani M.A dalam buku ini menjelaskan tentang bagaimana sejarah munculnya bimbingan penyuluhan serta apa saja fungsi bimbingan dan penyuluhan. Buku ini merupakan salah satu bentuk upaya untuk mendidik dan memajukan anak didik agar sesuai dengan harapan dan nilai-nilai agama yang di anut. Buku ini merupakan bagian dari perubahan dan perkembangan jiwa manusia sesuai dengan minat, bakat dan karakteristik sehingga para pembimbing dan penyuluh harus terus mendalami aspek-aspek psikologis dari manusia.⁸
- b. Buku Patologi Sosial yang di susun oleh Paisol Burlian dalam buku ini menjelaskan tentang apa itu minuman keras dan bagaiman persfektif hukum terhadap penyebab penyalahgunaan minuman keras dan bahkan di jelaskan juga bagaimana uapaya pencegahan dan penanggulangannya. Buku ini membahas masalah-masalah yang ada dalam masyarakat patologi social merupakan salah satu ilmu tentang gejala-gejala social yang di sebabkan oleh factor-faktor sosial atau ilmu tentang asal-usul dan sifat-sifatnya, penyakit yang berhubungan dengan hakikat adanya manusia dalam hidup masyarakat. Patologi social ini juga di sebut pula sebagai masalah

⁸Hamdani, *Bimbingan dan Penyuluhan* (Bandung: CV Pustaka Setia 2012).

masyarakat, di mana kehadirannya tidak diharapkan. Masalah-masalah social ini pada hakikatnya merupakan fungsi-fungsi structural dari totalitas system social.⁹

- c. Buku *Bahaya Alkohol dan Cara Mencegah Kecanduannya* disusun oleh Dra. Hartati Nurwijaya, dan Prof. Sullies Ikawati Ph.D, dkk. Buku ini menjelaskan tentang mengungkapkan kisah-kisah tragis dan dramatis korban-korban alkohol mulai yang bertatus pelajar hingga orang dewasa di Indonesia, perancis, Australia, Yunani, Rusia dan Jepang. Bahaya alkohol bagi kehidupan sosial dan kesehatan tubuh di kupas tuntas dari sejumlah penelitian ilmiah mutakhir ternyata banyak sekali jenis penyakit yang diakibatkan oleh konsumsi minuman alkohol. Dan bagian akhir buku ini menjelaskan tentang cara dan motivasi untuk mengatasi kecanduan alkohol di lengkapi dengan tip-tips bagi pecandu dan anggota keluarganya.¹⁰

2. Kaitannya dengan Penelitian Terdahulu

- a. *Skripsi* Affandi Wijaya dengan judul *Bahaya Khamar Dalam Perspektif Al-quran dan kesehatan dari jurusan Ilmu Al-quran dan Tafsir Fakultas Ushuluddin dan Studi Islam Universitas Islam Negeri Sumatera Utara Medan tahun 2016*. Hasil penelitian ini memfokuskan tentang bagaimana khamar menurut agama dan apa bahaya khamar bagi kesehatan. Khamar merupakan salah satu jenis minuman yang dilarang untuk mengkonsumsinya. Dan dari ilmu kesehatan, khamar juga memiliki banyak keburukan bagi tubuh manusia dan menjadi salah satu kewajiban manusia untuk menjauhinya, terlebih ketika kita memperhatikan sangat banyak orang yang mengkonsumsi khamar tanpa melihat efek

⁹Paisol Burlin, *Patologi Sosial* (cet I Jakarta: PT Bumi Akasara).

¹⁰Hartati Nurwijaya dan Sullies dkk, *Bahaya Alkohol dan Cara Mencegah Kecanduannya* (PT Elexs Media Komputindo).

sampingnya. Beberapa bahaya khamar bagi tubuh manusia salah satunya adalah dapat menghancurkan kesehatan, menghilangkan akal, merusak sistem jantung yang dapat menimbulkan kematian.¹¹

- b. *Skripsi* Amrullah dari jurusan Bimbingan dan Penyuluhan Islam Fakultas Dakwah dan Komunikasi UIN alauddin Makassar tahun 2013. dengan judul Peran Penyuluh Agama dalam Membina Remaja Putus Sekolah di Desa Tanabangka Kecamatan Bajeng Barat kabupaten gowa. Dari hasil penelitian ini di ketahui bahwa factor yang mempengaruhi sehingga remaja putus sekolah adalah factor internal dan eksternal faktor internal antara lain karena factor kemalasan, malu, sering di marahi orang tua karena merokok, dan tidak mengambil ijasah. Factor ekstenal yaitu factor lingkungan pengaruh keluarga karena msalah ekonomi dan kebutuhan yang tidak terpenuhi. Adapun dampak yang di timbulkan adalah anak yang bekerja bukan usia yang semestinya sehingga menimbulkan para remaja tidak bersekolah lagi.
- c. *Skripsi* Rusdi Rahman dari jurusan PMI Konsentrasi Kesejahteraan Sosial Fakultas Dakwah dan Komunikasi Tahun 2016 dengan judul Perilaku Remaja Pengguna Miras (Studi di Desa Buakkang Kecamatan Bungaya Kabupaten Gowa). Hasil penelitian ini bertujuan untuk mengetahui perilaku pemgguna minuman keras dan apa yang menyebabkan mereka terjerumus untuk meminum-minuman keras. Ada beberapa faktor, yaitu pergaulan, coba-coba, sedangkan perilaku yang ditimbulkan yakni mencuri dan berkelahi oleh karena itu perlu perhatian pemerintah setempat serta perlunya menanangkan nilai-nilai agama dalam diri para generasi. Adapun

¹¹ Affandi Wijaya. “Bahaya Khamar Dalam Perspektif Al-quran dan kesehatan” (*Skripsi*: Sarjana Pendidikan Islam Fakultas Ushuluddin dan Studi Islam Universitas Negeri Sumatra Utara Medan tahun 2016).

perilaku remaja pengguna minuman keras di Desa Buakkang Kecamatan Bungaya Kabupaten Gowa menimbulkan konflik, melakukan pencurian ini sangat meresahkan warga.¹²

Adapun kaitannya dengan penelitian kali ini adalah untuk mengetahui bagaimana peranan penyuluh agama Islam dalam memberantas minuman keras (TUAK) yang sudah membudaya dimasyarakat saat adanya sebuah pesta-pesta yang dilakukan di masyarakat. Karena sejauh yang dipahami sudah banyak masyarakat yang mengkonsumsi minuman keras tak jarang karena minuman ini masyarakat di Kelurahan Manongkoki Kecamatan polut Kabupaten Takalar menjadi ricuh di sebabkan karena perkataan yang tidak mengenakan yang di dengar oleh pihak yang bersangkutan. Hal ini di sebabkan karena kurangnya kesadaran saat mengkonsumsi minuman keras. Karena hal ini lah sehingga menarik minat penulis untuk menelitinya.

Bertolak dari beberapa hasil penelitian yang telah dikemukakan di atas, hasil penelitian secara keseluruhan berbeda. Baik dari segi judul, perspektif kajian maupun dari segi metodologi karena tidak ada satupun yang membahas tentang peran penyuluh agama Islam dalam memberantas minuman keras (TUAK) di Kelurahan Manongkoki Kecamatan Polut Kabupaten Takalar.

E. Tujuan dan Kegunaan Penelitian

1. Tujuan Peneliti

- a. Untuk mengetahui upaya penyuluh agama Islam dalam memberantas minuman keras (MIRAS) di Kelurahan Manongkoki Kecamatan Polut Kabupaten Takalar.

¹²Rusdi Rahman, "Perilaku Remaja Pengguna Miras (Studi Di Desa Buakkang Kecamatan Bungayya Kabupaten Gowa)" (*Skripsi: Sarjana Social PMI Konsentrasi Kesejahteraan Sosial Fakultas Dakwah Dan Komunikasi Universitas Islam Negeri Makassar tahun 2016*).

- b. Untuk mengetahui kendala-kendala apa yang di hadapi penyuluh agama Islam dalam memberantas minuman keras (MIRAS) di Kelurahan Manongkoki Kecamatan Polut Kabupaten Takalar.

2. Kegunaan Penelitian

Kegunaan yang diperoleh dalam penelitian ini terbagi dua yaitu:

a. Kegunaan Teoritis

- 1) Bagi perguruan tinggi khususnya jurusan Bimbingan dan Penyuluhan Islam UIN Alauddin Makassar menjadi referensi atau tambahan informasi dalam pengembangan ilmu pengetahuan terhadap para mahasiswa mengenai Peran Penyuluh Agama Islam Dalam Memberantas Minuman Keras (MIRAS) di Kelurahan Manongkoki Kecamatan Polut Kabupaten Takalar.
- 2) Menambah pengalaman dan pengetahuan peneliti tentang peran penyuluh agama Islam dalam memberantas minuman keras (MIRAS) di Kelurahan Manongkoki Kecamatan Polut Kabupaten Takalar.
- 3) Mengetahui secara rinci kendala-kendala apa yang di hadapi penyuluh agama slam dalam memberantas minuman keras (MIRAS) di Kelurahan Manongkoki Kecamatan Polut Kabupaten Takalar.

b. Kegunaan Praktis

Diharapkan hasil penelitian ini dapat bermanfaat bagi Masyarakat Kabupaten Takalar dan pemerintah setempat sebagai bahan rujukan. Kemudian dapat pula menambah wawasan mengenai Peranan Penyuluh Agama Islam Dalam memberantas Minuman Keras (MIRAS) di Kelurahan Manongkoki Kecamatan Polut Kabupaten Takalar.

BAB II

TINJAUAN TEORETIS

A. *Tinjauan tentang Peranan Penyuluh Agama Islam*

1. Pengertian Penyuluh Agama Islam

Kata penyuluh dalam bimbingan dan penyuluhan, merupakan terjemahan dari bahasa Inggris yaitu *counseling* istilah penyuluh dalam sehari-hari sering disebut pemberian penerangan diambil dari kata suluh yang sama artinya dengan kata obor misalnya penyuluhan pertanian.¹

Secara etimologi penyuluh merupakan arti dari kata *counseling* yang sering di terjemahkan dengan ”menganjur atau menasehatkan”² sedangkan dalam kata Kementerian agama penyuluh mengandung arti: Penerangan, maksudnya “penyuluh agama memiliki tugas dan kewajiban menerangkan segala sesuatu yang berkaitan dengan agama, hukum halal haram, cara, syarat, dan rukun dari suatu pelaksana ritual tertentu, pernikahan, zakat, keluarga sakinah, dan lain sebagainya”.³

Berdasarkan keputusan Menteri Negara koordinator bidang pengawasan pembangunan dan pendayagunaan aparatur Negara nomor: 54/KEP/MK.WASPAN/9/1999. Penyuluh agama adalah pegawai negeri sipil (PNS) yang di beri tugas dan tanggung jawab dan hak secara penuh oleh yang berwenang

¹Achmad Mubarak, *Al Irsyad An Nafsy, Konseling Agama Teori Dan Kasus* (Jakarta: PT. Bina Rena Prawira, 2000), h. 2.

²Departemen Pendidikan Nasional, *Kamus Besar Bahasa Indonesia*, (cet, IV Jakarta: Balai. Pustaka 2008), h. 357.

³Darwan, *pengantar bimbingan konseling* (Cet I Jakarta: Reika Cipta, 2010), h. 15.

untuk melakukan kegiatan bimbingan keagamaan dan penyuluhan pembangunan kepada masyarakat melalui bahasa agama.⁴

Dalam kamus besar bahasa Indonesia (KBBI) yang di maksud penyuluh agama Islam berarti bagian yang di mainkan oleh seorang pemain, atau tindakan yang di lakukan oleh seorang di dalam suatu peristiwa.⁵

Penyuluh agama mempunyai peranan penting dalam perberdayaan masrayarakat dan pemberdayaan dirinya masing-masing sebagai insan pegawai pemerintah keberhasilan dalam bimbingan dan penyuluhan kepada masyarakat menunjukkan keberhasilan dalam manajemen sendiri. Penyuluh agama sebagai sector bimbingan penyuluhan Islam memilki tugas atau kewajiban yang cukup berat luas dan permasalahan yang di hadapi semakin kompleks.⁶

Pengertian agama dapat di lihat dari dua sudut yaitu doktriner dan sosiologi psokilogi.⁷ Secara doktriner, agama adalah suatu ajaran yang datang dari Tuhan yang berfungsi sebagai pembimbing kehidupan manusia agar manusia hidup berbahagia di dunia dan di akhirat. Ajaran agama adalah baik, benar dan juga sempurna. Akan tetapi kebenaran, kebaikan dan kesempurnaan suatu agama belum tentu melekat pada diri individu, secara doktrin agama adalah konsep bukan realita.

Penyuluhan agama Islam adalah segala kegiatan yang dilakukan oleh seseorang dalam rangka memberikan bantuan kepada orang lain yang mengalami

⁴Kementrian Agama RI, *Petunjuk Teknis Pelaksanaan Jabatan Fungsional Penyuluh Agama*, (Kantor Kementrian Agama Provinsi Sulawesi Selatan, Bidang Penerangan Agama Islam, Zakat Dan Wakaf, Tahun 2015)., h. 5.

⁵Kementian Pendidikan Dan Kebudayaan RI, *Kamus Besar Bahasa Indonesia* (Cet 1: Edisi Ke III, Jakarta: Balai Pustaka)., h. 854.

⁶<http://netisulistiani.wordpress.com/penyuluhan/penyuluh-agama/vvvvvv>(diakses17-februari-2019).

⁷Achmad Mubarak, *Al Irsyad An Nafsy Konseling Agama Teori dan Kasus.*, h. 4.

kesulitan-kesulitan rohaniyah di lingkungan hidupnya agar orang itu mampu mengatasinya sendiri karena timbul kesadaran dalam dirinya tentang Tuhan, sehingga dalam diri pibadinya terpancar suatu cahaya harapan kebahagiaan hidup saat sekarang dan masa depannya.⁸

Secara bahasa pengertian agama (*ad-diin*) adalah pembalasan (*aljaza'*), *addin* (agama) juga berarti ketaatan, loyalitas dan ketundukan diri. Sedangkan istilah *Ad-din* (agama) juga berarti kekuasaan atau aturan seperti raja yang mengikat banyak orang.

Peter L. Berger melukiskan agama sebagai suatu kebutuhan dasar manusia, karena agama merupakan sarana untuk membela diri terhadap segala kekacauan yang mengancam hidup manusia. Hampir semua masyarakat manusia mempunyai agama.⁹ Secara historis, Islam adalah agama yang diwahyukan kepada Nabi Muhammad saw untuk disampaikan kepada seluruh umat manusia.¹⁰

Dari beberapa pengertian di atas penulis dapat simpulkan bahwa penyuluh agama Islam adalah pemberian penerangan yang di lakukan oleh orang yang mempunyai wewenang baik itu PNS maupun nonPNS yang berwenang melakukan kegiatan bimbingan kepada masyarakat secara agama dan memberikan penyuluhan tetang ajaran agama Islam.

⁸Arifin, *Pokok-Pokok Pikiran Tentang Bimbingan dan Penyuluhan Agama* (Jakarta: Bulan Bintang, 1977), h. 24.

⁹Dadang Kahmad, *Sosiologi Agama* (Bandung: PT Remaja Rosdakarya, 2006), h. 119.

¹⁰Tim Review MKD UINSA, *Pengantar Studi Islam*, (Surabaya: UIN Sunan Ampel Press, 2014), h. 1.

2. Macam-Macam Penyuluh

Ada macam-macam penyuluh yang ada di masyarakat baik itu memiliki sebuah jabatan ataupun tidak. Penyuluh agama bisa dari kalangan seorang dai yang berpropesi sebagai penceramah disetiap majelis taklim yang ada di masyarakat.

1. Penyuluh agama muda: penyuluh agama yang bertugas pada masyarakat di lingkungan pedesaan.
2. Penyuluh agama madya: penyuluh agama yang bertugas pada masyarakat di lingkungan perkotaan.
3. Penyuluh agama utama: penyuluh agama yang bertugas pada masyarakat di lingkungan para pejabat instansi pemerintah/swasta.
4. Peranan Penyuluh Agama Islam.¹¹

3. Peran Penyuluh Agama

Tugas penyuluh tidak hanya semata-mata dalam hal sempit tapi juga mencakup semua yang beragama Islam mendirikan majelis taklim dan membimbing masyarakat dan memberi penerangan tentang berbagai program pembangunan dan kemajuan pendidikan bagi masyarakat yang berada di pedesaan. Peran penyuluh agam Islam sebagai pemimpin umat dengan rasa tanggung jawab yang baik membawa masyarakat ke kehidupan yang sejahtera dan damai. Posisi penyuluh agama ini sangat trategis baik dalam membimbing manusia dan mengajarkan tentang nilai agama tetapi juga tempat untuk masyarakat memecahkan suatau masalah yang dihadapi. Penyuluh agama Islam juga berperan sebagai pemimpin masyarakat sebagai imam di masyarakat.

¹¹Nurmilati, <http://kalsel.kemenag.go.id/macam-macam-penyuluh/file/penamas/wcgy1361307008.pdf> (Diakses 16 Juni 2017).

Penyuluh agama juga sebagai *agent of change* yakni berperan sebagai pusat perubahan kearah yang lebih baik kearah kemajuan, perubahan dari yang negative ke yang positif atau menjadi positif ke active. Karena penyuluh menjadi motivator utama pembangunan. Maka peranan penyuluh agama Islam ini penting karena pembangunan di Indonesia tidak semata-mata membangun manusia dari segi lahiriah dan jasmaniah melainkan membangun dari segi rohaniah, mental spritualnya dilaksanakan secara bersama-sama.¹²

Di samping itu juga penyuluh agama harus memiliki keyakinan bahwa kelompok binaannya yang mereka suluh memiliki keyakinan yang besar untuk memperoleh kemampuan yang berkembang dengan sebaik-baiknya bila disediakan kondisi dan kesempatan yang mendukung penyuluh agama. Penyuluh agama juga harus mempunyai kepedulian yang sangat tinggi terhadap kemanusiaan bersifat terbuka dan ulet dalam bekerja memiliki rasa cinta dan suka bekerja sama kemudian penyuluh agama juga harus memiliki pribadi yang sangat disukai oleh masyarakat.

4. Tugas dan fungsi Penyuluh Agama Islam

Penyuluh agama Islam Non PNS berkoordinasi dengan penyuluh agama Islam fungsional untuk melakukan penyuluhan agama Islam dalam bidang keislaman dan pembangunan sosial keagamaan, baik di lingkungan kementerian agama maupun lembaga mitra lintas sektoral, dengan tugas sebagai berikut:

- a. Penyuluh memberantas buta huruf Alquran, yang bertugas untuk secara bertahap menjadikan kelompok binaan dapat membaca dan menulis huruf Alquran.

¹²Risal Hamsi, "Peran Penyuluh Agama Islam Dalam Mengatasi Kekerasan Terhadap Anak dalam Rumah Tangga Di Desa Tempe Kecamatan Dua Boccoe Kabupaten Bone" (*Skripsi*, Fakultas Dakwah Dan Komunikasi UIN Alauddin Makassar, 2014).

- b. Penyuluh keluarga sakinah, yang bertugas untuk membentuk dan memberikan penyuluhan kepada masyarakat tentang cara mewujudkan keluarga yang sakinah.
- c. Penyuluh zakat, yang bertugas untuk meningkatkan pendayagunaan zakat dari dan untuk masyarakat.
- d. Penyuluh wakaf, yang bertugas untuk meningkatkan potensi pendayagunaan wakaf dari dan untuk masyarakat.
- e. Penyuluh produk halal, yang bertugas menciptakan masyarakat muslim Indonesia yang sadar halal.
- f. Penyuluh kerukunan umat beragama, yang bertugas mendorong masyarakat untuk menciptakan kerukunan dalam kehidupan beragama.
- g. Penyuluh radikalisme dan aliran sempalan, yang bertugas untuk membantu instansi berwenang dalam pencegahan tumbuhnya perilaku radikal dan aliran sempalan di masyarakat dengan pendekatan agama.
- h. Penyuluh Napza dan HIV/AIDS, yang bertugas untuk membantu instansi berwenang dalam proses rehabilitasi penggunaa napza dan ODHA dengan pendekatan spiritual.¹³

Adapun tugas penyuluh yaitu melaksanakan penyuluhan agama menyusun dan menyiapkan program, melaksanakan, serta melaporkan, serta mengevaluasi, memantau hasil pelaksanaan, memberikan bimbingan dan konsultasi, memberi arahan dalam peningkatan ketakwaan dan kerukunan umat beragama serta keikut sertaan dalam keberhasilan pembangunan.¹⁴

¹³Pedoman Penyuluh Agama Islam Non PNS Direktur Jenderal Bimbingan Masyarakat Islam, 2017., h. 13.

¹⁴<https://www.google.com/amp/s/penyuluagamakecamatanjebreskotasurakarta.wordpress.com/2017/01/01/tugas-dan-fungsi-penyuluh-agama-islam/amp/>

Dari berapa sub-sub di atas dapat penulis simpulkan bahwa penyuluh agama bertugas untuk membina dan mengajar masyarakat yang buta huruf Alquran dan mengajarkan masyarakat dalam membina keluarga yang sakinah membantu pemberdayaan pengeluaran zakat pengeluaran wakaf dan penyuluhan produk halal memberikan pemahaman tentang radikalisme dan juga menghibau masyarakat agar tidak terjerumus ke dalam pemakain narkoba dan mengkonsumsi minuman keras.

5. Tujuan Keberadaan Penyuluh Agama Islam

Adapun tujuan penyuluhan agama pada umumnya dapat dilihat dari lima segi yaitu tujuan hakiki, tujuan umum, tujuan khusus, tujuan urgen dan tujuan insiden. tujuan hakiki ialah menyeru kepada Allah SWT ditunjuk untuk meningkatkan ketakwaan dan keimanan penyuluh harus bisa menyampaikan dengan cara yang menyejukkan dan menenangkan. Tujuan umum lainnya ialah kebahagiaan dunia dan akhirat, khususnya mengisi segi kehidupan dan memberi bimbingan kepada seluruh masyarakat menurut persoalan yang ada dalam masyarakat yakni masalah-masalah yang menghalangi terwujudnya masyarakat yang sejahtera lahir dan batin. Adapun tujuan incidental yang dimaksud adalah menyelesaikan dan memecahkan masalah persoalan-persoalan yang dihadapi sewaktu-waktu dalam masyarakat terutama mengenai penyakit dan kecacangan dalam masyarakat misalnya penyuaian pemerasan dan lain sebagainya.¹⁵

¹⁵ <https://miu-lampung.or.id/2016/09/29/pentingny-penyulu-agama-memahami-tujuan-penyuluhan/>

Suharto dalam bukunya membagi tujuan keberadaan penyuluh agama Islam menjadi tiga bagian yaitu:

- a. Untuk membantu individu atau kelompok dalam mencegah timbulnya masalah dalam kehidupan keagamaan antara lain dengan cara :
 1. Membantu individu menyadari fitra manusia.
 2. Membantu individu untuk mengembang fitrahnya (mengaktualisasikan)
 3. Membantu individu memahami dan menghayati ketentuan dan petunjuk Allah
 4. Membantu individu menjalankan ketentuan dan petunjuk Allah mengenai kehidupan keberagamaan.
- b. Untuk mengetahui individu untuk pemecahan masalah yang di hadapi yang berkaitan dengan kehidupan keagamaan antar lain:
 1. Membantu individu untuk memahami problema yang dihadapi
 2. Membantu individu untuk memahami kondisi dan situasi diri dan lingkungannya
 3. Membantu individu memahami dan menghayati berbagai cara untuk mengatasi problem kehidupan keagamaannya sesuai dengan syariat Islam.
 4. Membantu menetapkan pilihan upaya pemecahan masalah keagamaan yang dihadapinya.
- c. Untuk membantu memelihara situasi dan kondisi kehidupan keagamaan dirinya yang telah baik agar lebih baik.¹⁶

¹⁶Tohari Musnamar, *Dasar-Dasar Konseptual Bimbingan dan Konseling Islam* (Yogyakarta: UII Press, 1992), h. 144.

Sedangkan menurut Adz-Dzaky dalam bukunya, tujuan keberadaan penyuluh agama Islam yaitu:

- a. Untuk menghasilkan suatu perubahan, perbaikan, kesehatan kebersihan jiwa dan mental, menjadi tenang dan damai, (*muthmainnah*) bersikap lapang dada (*radhiyah*) dan mendapat pencerahan taufiq dan hidayah Tuhannya (*mardhiyah*).
- b. Untuk mengasilkan suatu perubahan perbaikan dan kesopanan tingkah laku yang dapat memberikan manfaat baik pada diri sendiri, lingkungan keluarga, lingkungan kerja maupun lingkungan sosial dan alam.
- c. Untuk menghasilkan kecerdasan rasa (emosi) pada individu sehingga muncul dan berkembang rasa toleransi kesetikawanan, tolong menolong dan rasa kasih sayang.
- d. Untuk menghasilkan kecerdasan spiritual pada diri individu sehingga muncul dan berkembang rasa keinginan untuk berbuat taat kepda Tuhanya, ketulusan mematuhi segala perintahnya serta ketabahan dalam menerima ujian.
- e. Untuk menghasilkan potensi Ilahiyah sehingga dengan potensi itu individu dapat melakukan tugasnya sebagai khalifah, sehingga ia dapat menanggulangi persoalan hidup, memberikan manfaat dan keselamatan bagi lingkungannya pada berbagai aspek kehidupan.¹⁷

6. Metode Yang Dilakukan Penyuluh Agama Islam dalam Menyampaikan Dakwah

Adapun metode yang dilakukan penyuluh agama Islam untuk menyampaikan dakwahnya yaitu:

- a. Metode Pembinaan dengan Lisan atau ceramah metode *bil lisan*

¹⁷Hamdani Bakran Adz-Dzaki, *Psikoterapi dan Konseling Islam* (Yogyakarta: Fajar Pustaka Baru, 2001), h. 137.

Ceramah atau metode *bin lisan* suatu cara kerja yang mengikuti sifat dan potensi lisan dalam mengutarakan suatu cita-cita, pandangan dan pendapat tentang suatu hal (Islam). Metode *bil lisan* atau yang sering disebut metode ceramah adalah menyampaikan materi pembinaan secara lisan oleh tenaga penyuluh. Sedangkan peran audien sebagai penerima pesan, mendengar, memperhatikan dan mencatat informasi yang disampaikan oleh penyuluh agama Islam atau bisa di sebut dengan ceramah di atas mimbar atau di acara majelis taklim.¹⁸

Metode ceramah sebagai salah satu pengembangan dari fungsi *informative* dan *edukatif*, di mana penyuluh agama Islam memosisikan dirinya sebagai dai yang berkewajiban mendakwahkan Islam, menyampaikan penerangan agama dan mendidik masyarakat dengan sebaik-baiknya sesuai dengan tuntutan Alquran dan sunnah Nabi.¹⁹

Dari pengertian di atas dapat dirumuskan beberapa bentuk dari ceramah dakwah *bin lisan* yaitu:

1. Tabligh

Arti dasar tabligh adalah menyampaikan dalam aktivitas dakwah tabligh berarti menyampaikan ajaran Islam kepada orang lain, yang biasanya lebih bersifat pengenalan dasar tentang islam seperti yang disampaikan oleh Amrullah Ahmad menjelaskan bahwa tabligh adalah usaha menyampaikan dan menyiarkan pesan Islam yang dilakukan oleh individu maupun kelompok secara lisan ataupun tulisan.²⁰

¹⁸Suharto, *Buku Panduan Pelaksanaan Tugas Penyuluhan Agama* (Jakarta: Penerbit Indah, 2003), h. 19.

¹⁹Setiana Lucie, *Teknik Penyuluhan dan Pemberdayaan Masyarakat* (Bogor: Ghalia Indonesia, 2005), h. 27.

²⁰Ali Aziz, *Ilmu Dakwah* (Jakarta: Kencana, 2004), h. 20.

2. Khotbah

Kata khotbah berasal dari susunan tiga huruf, yaitu kha, tha', ba, yang dapat berarti pidato atau meminang. Arti asal khotbah adalah bercakap-cakap tentang masalah yang penting dari pengertian tersebut dapat dikatakan bahwa khotbah merupakan pidato yang disampaikan untuk menunjukkan kepada pendengar mengenai pentingnya suatu pembahasan.²¹

3. Ceramah

Metode ceramah ini dilakukan untuk menyampaikan keterangan petunjuk, pengertian dan penjelasan tentang sesuatu kepada mad'u secara lisan.²² Biasanya dalam metode ceramah ini di sampaikan secara ringan dan infatif sehingga tidak mengundang suatu perdebatan. Jika seorang dai melakukan metode ini di anjurkan untuk memiliki keahlian untuk beretorika yang baik sehingga mampu menarik perhatian dari mad'u.

4. Propaganda

Metode propaganda atau *di'ayah* adalah suatau upaya untuk menyirinkan islam dengan ucapan mempengaruhi dan membujuk masa secara massa dan persuasive.²³ Dakwah propaganda ini bisa di lakukan melalui audio visual maupun non audiao visual contohnya di salurkan dalam kegiatan pengajian dan pertunjukan senia hiburan dan sebagainya. Dakwah ini sangat mudah berpengaruh di karenakan penyiaran dakwahnya secara massal, persuasive dan pleksibel.

²¹Ali Aziz, *Ilmu Dakwa*, (Jakarta: Kencana, 2004)., h. 28.

²²Samsul Munir Amin, *Ilmu Dakwah* (Jakarata: Amzah, 2009)., h. 101.

²³Samsul Munir Amin, *Ilmu Dakwah* (Jakarata: Amzah, 2009)., h. 103.

Kemudian agar lebih efektif dalam kegiatan dakwah sebaiknya kita terlebih dahulu menegtahui kelebihan dan kekurangan dakwah bin lisan ini.

1. Kelebihan

- Dakwah ini memiliki waktu yang relatif singkat dan dapat di sampaikan dengan materi yang sebanyak-banyaknya.
- Memungkinkan dai menggunakan penaglamannya sebagai bahan ajaran sehingga mad'u mudah tertarik akan materi yang di terima.
- Dai lebuah mudah menguasai seluruh mad'unya.

2. Kekurangan

- Metode ceramahnya lebih bersifat komunikasi satu arah.
- Sukar menjajaki pola pikir mad'u dan perhatiannya.
- Dai cenderung bersifat otoriter.
- Apabila dai tidak bisa menguasai materi yang di sampaikan akan membuat madu menjadi bosan. Dan pabila terlalu berlebihan teknis dakwahnya nanti inti cerita ceramahna akan buram.²⁴

b. Metode Tanya Jawab

Metode tanya jawab dalam pelaksanaan penyuluhan merupakan salah satu metode penyampaian dengan cara mendorong sasaran penyuluhan untuk menyatakan pendapat atau masalah yang dirasa belum dimengerti, dan penyuluh agama sebagai penjawabnya.²⁵

Metode Tanya jawab ini dapat dikembangkan menjadi metode *konsultatif* karena penyuluh agama Islam menyediakan dirinya untuk turut memikirkan dan

²⁴Asumuni Syukir, *Dasar-Dasar Strategi Dakwah Islam* (Surabaya: Al-Ihklas 1983)., h. 106-108.

²⁵Suharto, *Buku Panduan Pelaksanaan Tugas Penyuluhan Agama.*, h. 21.

memecahkan persoalan-persoalan yang dihadapi masyarakat, baik persoalan-persoalan pribadi, keluarga atau persoalan masyarakat secara umum.²⁶

Metode Tanya jawab ini sangat di anggap efektif karena dengan metode ini mad'u lebih muda untuk mengajukan pertanyaan-pertanyaan yang belum di kuasai sehingga akan menimbulkan *feedback* antara subjek dan objek dakwah.

c. Metode Pembinaan dengan Tangan (*bil yaad*)

Metode *bil yaad* adalah suatu cara kerja yang mengupayakan terwujudnya ajaran Islam dalam kehidupan pribadi dan sosial dengan mengikuti cara dan prosedur kerja potensi manusia yang berupa pikiran, hati, lisan dan tangan/fisik yang nampak dalam keutuhan kegiatan operasional.

Adapun cara kerja *bil yaad* ini secara oprasional sering disebut dengan cara penyantunan, yakni tindakan praktis yang tujuannya membimbing, membina dan membela kaum duafa di bidang ekonomi, baik pribadi ataupun kelompok. Tehnik oprasionalnya dapat dilakukan dengan cara:

1. Pemberian beberapa ketrampilan/*skill* agar dapat mengelola sumber daya alam pemberian Allah.
2. Penyediaan modal, sebagai sarana awal untuk memulai usaha.
3. Pewadahan *al-mustadh'afin* dalam organisasi sosial ekonomi, misalnya pendirian koperasi dan lain-lain.²⁷

Metode *bil yaad* ini juga disebut dengan metode keteladanan atau demonstrasi, dengan cara ini penyuluh agama Islam memberikan teladan langsung, memberikan contoh/tindakan langsung, sehingga orang lain dapat tertarik untuk

²⁶Setiana, Lucie. *Teknik Penyuluhan dan Pemberdayaan Masyarakat.*, h. 28.

²⁷Suharto, *Buku Panduan Pelaksanaan Tugas Penyuluhan Agama.*, h. 26.

mengikuti apa yang akan diserukan, yang direalisasikan melalui sikap, gerak gerik, ucapan dan tindakan (*direct method*).²⁸

6. Landasan Yang Berkaitan dengan Penyuluh Agama Islam

Adapun landasan- landasan yang berkaitan dengan penyuluh agama Islam ada pada firman Allah swt dalam Qs. Al-Imran/104:

وَلَتَكُنَّ مِنْكُمْ أُمَّةٌ يَدْعُونَ إِلَى الْخَيْرِ وَيَأْمُرُونَ بِالْمَعْرُوفِ وَيَنْهَوْنَ عَنِ الْمُنْكَرِ وَأُولَئِكَ هُمُ الْمُفْلِحُونَ

Terjemahan:

dan hendaklah di antara kamu ada segolongan umat yang menyeru kepada kebajikan menyuruh, (berbuat) yang makruf dan mencegah dari yang mungkar dan merekalah orang-orang yang beruntung.²⁹

7. Asas-Asas Bimbingan dan Penyuluh Agama

Adapun asas-asas yang melandasi bimbingan dan penyuluhan Islam yaitu:

a. Asas fitrah

Asas fitrah ini merupakan titik tolak utama dalam bimbingan dan penyuluhan Islam karena mencakup fitrah atau konsep ketauhidan yang asli atau bawaan sejak lahir yang di anugerahkan oleh Allah swt yang artinya manusia dari sejak lahir telah membawa fitrah di diri mereka masing-masing atau yang biasa di sebut dengan naluri keberagamaan Islam yang mengesakan Allah sehingga bimbingan dan penyuluhan Islam senantiasa mengajak manusia kembali memahami dan menghayatinya.

²⁸Suharto, *Buku Panduan Pelaksanaan Tugas Penyuluhan Agama*, h. 24.

²⁹Kementrian Agama RI. *Al-Quran dan Terjemahnya* (Jakarta: Direktorat Jendral Bimbingan Masyarakat Islam Urusan Agama Islam & Pembinaan Syariah, 2012), h. 64.

b. Asas kebahagiaan dunia akhirat

Asas ini bertujuan untuk membimbing manusia untuk menghayati dan tujuan hidupnya untuk mengabdikan kepada Allah swt dalam rangka mencapai tujuan akhir dari hidupnya.

c. Asas amal saleh dan akhlakul-karimah

Asas ini menuntun manusia untuk mencapai kebahagiaan dunia dan akhirat apabila manusia beramal saleh dan berakhlak mulia karena dengan ini manusia dapat mencapai fitrahnya.

8. Syarat-Syarat Menjadi Penyuluh

Adapun yang menjadi persyaratan untuk seorang penyuluh adalah sebagai berikut:

- a. Memahami bahasa sasaran.
- b. Mampu mendengar.
- c. Mampu bergaul dengan orang lain.
- d, Sabar, pengertian, perhatian dan renda hati serta tidak boleh mendikte.³⁰

B. Tinjauan Tentang Minuman Keras

1. Pengertian Minuman Keras

Minuman keras atau yang biasa di sebut miras atau minuman keras (MIRAS) atau yang biasa di kenal dalam Islam dengan sebutan khamar adalah minuman yang sangat di haramkan untuk di minum bagi umat manusia karena dapat memabukkan penggunanya. Dalam Islam minuman keras di kenal sebagai istilah khamar. Khamar

³⁰<http://turindraapt.blogspot.co.id/2009/11/persyaratan-menjadi-penyuluh-yang-baik.html>.diaksespada21januar2017

dalam bahasa arab arinya “menutup”, kemudian di jadikan nama untuk segala yang memabukkan dan menutup aurat.³¹

Khamar adalah segala sesuatu yang memabukkan, apa pun bahan mentahnya, minuman yang berpotensi memabukkan bila diminum dengan kadar normal oleh seorang normal, minuman itu adalah khamar sehingga haram hukum meminumnya.³² Setiap sesuatu yang memabukkan adalah termasuk khamar, dan tidak menjadi soal tentang apa asalnya. Oleh karena itu jenis minuman apapun sejauh itu memabukkan adalah khamar. Menurut pengertian syariat, dan hukum-hukum yang berlaku terhadap khamar juga berlaku atas minuman-minuman tersebut, baik ia terbuat dari anggur, kurma, madu, gandum dan biji-bijian lain maupun dari jenis-jenis lain. Semuanya termasuk khamar dan haram hukumnya.³³

Ketahuiilah bahwa peminum khamar, sekali dia merasakannya, dia akan kecanduan untuk terus mengkonsumsinya. Setelah dia kecanduan, maka akan sangat sulit baginya untuk berhenti dalam waktu yang singkat. Maka dengan rahmat dan kasih sayang-Nya, Allah pun melarang mengkonsumsi barang haram tersebut.

Pembuat syara tidak membeda-bedakan antara minuman haram yang satu dengan yang lainnya. Dan juga tidak membolehkan untuk meminumnya sedikitpun dikarenakan hukumnya sama haramnya.³⁴

Sudah tidak menjadi rahasia umum lagi bahwa khamar benar-benar menjadi racun yang mematikan bagi umat manusia yang bisa melahirkan kemudharatan yang

³¹Direktorat Perguruan Tinggi Agama, *Ilmu Fikih* (Jakarta: Direktorat Jendral Perguruan Tinggi agama 1998)., h. 537

³²M. Quraish Shihab, *Tafsir Al-Mishbah* (Jakarta: Lentera Hati,2002)., h. 564.

³³Sayyid Sabiq, *Fikih Sunnah 9*, (Bandung : PT. Al-Ma’arif, 1995)., h. 48.

³⁴Sayyid Sabiq, *Fikih Sunnah 9* (Bandung : PT. Al-Ma’arif, 1995)., h. 48.

besar bagi harta dan jiwanya. Allah telah menetapkan hukuman berupa didera 80 kali bagi pemabuk dan orang yang berani meminumnya walaupun sedikit. Ketetapan seperti ini melebihi celaan yang timbul dari para imam, hakim, dan masyarakat muslim. Pernah suatu ketika Nabi saw didatangi oleh peminum khamar. Mengetahui orang tersebut telah meminum khamar, Nabi saw menyuruh orang tersebut didera seraya berkata, “*Celalah iya.*” Mendengar sabda Nabi saw tersebut, para sahabat yang hadir dan menyaksikannya mengucapkan kata-kata cemoohan, “Kamu tidak lagi bertakwa kepada Allah swt, tidak lagi takut kedahsyatan siksa-Nya dan tidak pula malu kepada Nabi Muhammad saw”.³⁵

Jadi beberapa pengertian di atas penulis dapat simpulkan bahwa minuman keras atau khamar minuman yang sangat di larang oleh Allah untuk di minum. Minuman ini mengandung zat *etanol* zat yang dapat membuat kita kecanduan jika kita mencoba sekali saja. Meminum khamar di jamin kita akan kecanduan dan susah untuk berhenti dan Allah melaknat orang-orang yang meminum khamar walau sedikit pun. Dan Rasulullah sendiri pun melaknat orang-orang yang meminum-minuman tersebut.

Miras merupakan zat adiktiv yang perlu di kaji dan memerlukan perhatian secara mendalam berdasarkan laporan badan narkotika nasional menunjukkan bahwa presentase pengguna miras menunjukkan presentase yang sangat mengkhawatirkan karena sudah hampir mencapai 52% yang mengkonsumsinya. Islam melarang keras khamar, diharamkannya khamar adalah sesuai dengan ajaran-ajaran Islam yang

³⁵Syeikh Ali Ahmad Al-Jarawi, *Indahnya Syariat Islam*, (Jakarta: Gema Insani, 2006)., h. 608.

menginginkan terbentuknya pribadi-pribadi yang kuat fisik, jiwa dan akal pikirannya.³⁶

Khamar adalah pangkal segala bala, sumber segala penyakit, dan induk segala malapetaka. Khamar dapat merusak jiwa dan raga, harta benda, sanak keluarga, merusak harga diri dan kehormatan. Betapa banyak rumah-rumah terjual, tanah dan pekarangan tergadaikan akibat dari minuman berbahaya ini. Betapa kericuhan terjadi dimana-mana, fitnah dan keributan merajalela, merusak ketentraman rumah tangga, dan mengacaukan akal pikiran orang-orang waras hingga berlaku tidak ubahnya seperti orang gila. Khamar juga dapat meruntuhkan martabat dan harga diri orang-orang terhormat hingga bertindak tidak ubahnya seperti orang-orang terlaknat.³⁷

Minuman keras ialah semua barang cair yang lazim disebut minuman yang mengandung etil alkohol yang dihasilkan dengan cara peragian, penyulingan, atau cara lain, yaitu: bir, shandy, anggur, gin whisky, tuak dan yang sejenisnya. Minuman keras meliputi minuman yang mengandung alkohol dari mulai kadar rendah seperti jamu sampai dengan kadar tinggi baik yang di produksi diluar negeri maupun dalam negeri seperti cap tikus dan lain-lain.³⁸

Menurut Tafsir Al-Qurthubi Khamar adalah perasan anggur yang mendidih atau matang. Adapun selain perasan anggur yang juga dapat menutupi akal, Ini pun termasuk ke dalam hukum khamar.³⁹

³⁶Sayyid Sabiq, *Fikih Sunnah 9*, (Bandung : PT. Al-Ma'arif, 1995)., h. 39.

³⁷Syeikh Ali Ahmad Al-Jarawi, *Indahnya Syariat Islam* (Jakarta: Gema Insani, 2006)., h. 572.

³⁸*Penyalagunaan Ecstasy & Miras Serta Bahaya Hiv/Aids Dikalangan Generasi Muda*, (Yayasan Penerus Nilai-Nilai Luhur Perjuangan, 1997)., h. 45.

³⁹Al-Qurthubi, Syeikh Imam, *Tafsir Al-Qurthubi* (Jakarta :Pustaka Azzam, 2008)., h. 116.

Minuman keras dapat menyebabkan seseorang untuk saling bermusuhan dan saling membenci menimbulkan konflik yang tidak disadari dan dapat menyakiti perasaan orang lain. Cahaya kasih sayang redup dan menghilang dari sanubari orang-orang baik budi, berganti menjadi saling cakar dan permusuhan sesama kawan sendiri bahkan sesama saudara dan kerabat karib disebabkan minuman khamar. Perbedaan pendapat serta mudah marah di sebabkan oleh minuman keras hanya pendapatnya yang ingin di terima saja saat mengkonsumsi minuman keras.

Allah swt juga menyatakan hikmah-Nya dengan penjelasan tentang apa yang bermanfaat dan berbahaya. Dia juga memberikan petunjuk kepada kamu menuju apa yang baik dan bahagia bagi kamu, agar kamu memikirkan perkara dunia dan akhirat. Agar kamu mengetahui bahwa semua yang ada di dunia bersifat sementara sedangkan akhirat bersifat kekal. Sehingga kamu beramal untuk meraih akhirat. Karena, orang yang berakal akan mengutamakan sesuatu yang bersifat kekal dari pada sesuatu yang bersifat sementara.⁴⁰

Banyak juga pendapat para ahli yang mengemukakan tentang pengertian minuman keras ini salah satunya adalah Muhammad bin Ali Asy-Syaukani dan Muhammad Rasyid Rida mengatakan bahwa meminum-minuman yang mengandung unsur alkohol, walaupun kadarnya sedikit dan tidak memabukkan, sebaiknya dihindarkan untuk tidak diminum. Mereka berpegang pada kaidah "*sadd az-zari'ah*" (tindakan pencegahan), karena meminum yang mengandung alkohol dalam jumlah sedikit tidak memabukkan, tetapi lama-kelamaan akan membuat ketergantungan bagi peminumnya, sedangkan meminumnya dalam jumlah yang lebih sudah pasti

⁴⁰Muhammad Ali Al-Sabuni, *Tafsir Ayat-Ayat Hukum* (Selangor : Al-Hidayah Publication, 2015) jld.I., h. 326.

memabukkan. Karenanya, hal ini lebih banyak membawa mudarat dari pada manfaat.⁴¹

Tidak hanya minuman keras yang dapat menghilangkan akal sehat manusia manum banyak lagi hal lainnya benda-benda yang dapat menghilangkan akal selain khamar ialah seperti narkoba, ganja, narkotika dan lain-lain. Narkoba adalah singkatan dari narkotika dan obat berbahaya. Selain narkoba, istilah lain yang diperkenalkan oleh Departemen Kesehatan Republik Indonesia adalah NAPZA yaitu singkatan dari narkotika, psikotropika dan zat adiktif lainnya. Narkotika adalah zat yang berasal dari tanaman atau sintetis maupun semi sintetis yang dapat menurunkan kesadaran, hilangnya rasa, mengurangi sampai menghilangkan rasa nyeri dan dapat menimbulkan ketergantungan. Sedangkan psikotropika adalah zat alamiah atau sintetis bukan narkotika yang berkhasiat *psikoaktif* melalui pengaruh selektif pada susunan syaraf pusat yang menyebabkan perubahan khas pada aktivitas mental dan perilaku. Kemudian zat adiktif adalah zat atau kimia yang apabila masuk ke dalam tubuh manusia akan mempengaruhi tubuh, sehingga menyebabkan perubahan aktivitas mental, emosional, dan perilaku. Apabila digunakan terus-menerus dapat menimbulkan ketergantungan, baik psikologis maupun fisik. Semua istilah ini mengacu pada sekelompok zat yang umumnya mempunyai risiko yang oleh masyarakat disebut berbahaya, yaitu kecanduan.⁴²

Narkoba adalah sesuatu yang memabukkan dengan beragam jenis,yaitu heroin, ganja, sabu-sabu dan obat-obat penenang dan lain-lain. Sesuatu yang memabukkan dalam Alquran disebut *khamar*, artinya sesuatu yang dapat

⁴¹Ahmad Asy-Syarbashi, *Yas'alunaka, Tanya Jawab tentang Agama dan Kehidupan*, terjemahan Ahmad Subandi, (Jakarta: Lentera, 1997)., h. 528.

⁴²PDF. Professional h. 20.

menghilangkan akal. Meskipun bentuknya berbeda namun cara kerja *khamar* dan narkoba sama saja. Keduanya memabukkan, merusak fungsi akal manusia.⁴³

2. Faktor Penyebab Penyalah Gunaan Minuman Keras

Permasalahan berikutnya yang tidak kalah pentingnya, yaitu yang berkaitan dengan factor penyebab penyalah gunaan minuman keras, dimana bukanlah suatu peristiwa atau kejadian yang bersifat mandiri, melainkan merupakan akibat dari berbagai factor yang secara kebetulan terjalin menjadi suatu penomena yang sangat merugikan bagi semua pihak yang terkait. Oleh Karen itu, Dwi Yanny L. mengemukakan bahwa factor penyebab penyalahgunaan minuman keras adalah factor individu dan lingkungan.⁴⁴

Dalam kaitannya penyalah gunaan minuma keras, factor yang menyebabkan seseorang mudah terjerumus antara lain:

a. Faktor individu

1. Gangguan cara berpikir
2. Gangguan emosi
3. Gangguan kehendak dan perilaku

b. Factor lingkungan

1. Keluarga
2. Tempat tinggal
3. Sekolah
4. Teman sebaya

⁴³Affandi Wijaya. “Bahaya Khamar Dalam Perspektif Al-quran dan kesehatan” (*Skripsi: Sarjana Pendidikan Islam Fakultas Ushuluddin dan Studi Islam Universitas Negeri Sumatra Utara Medan 2016*), h. 36.

⁴⁴Dwi Lanny L, *Narkoba Pencegahan dan Penanganannya* (Jakarta: Elex Media Komputindo 2001), h. 81.

3. Macam-Macam Minuman Keras

Berdasarkan cara pembuatannya minuman keras di bagi menjadi dua bagian yaitu:

- a. Minuman keras hasil Fermentasi dalam bahasa Indonesia artinya “peragian”, yaitu proses pemecahan zat gula dalam bentuk cair menjadi alcohol dengan bantuan ragi. Hasil fermentasi mempunyai kadar alcohol maximum 15%. Atau hasil pengendapan sehari-hari.
- b. Minuman keras hasil destilasi atau penyulingan ini adalah proses pemanasan dan pendinginan kembali. Maksudnya untuk memperoleh kadar alcohol yang lebih tinggi, karena itu untuk maksud tersebut sering. Dilakukan dua atau tiga kali penyulingan, sehingga kadar alcohol yang dihasilkan tinggi sekali.⁴⁵

Dilihat dari jenis pembagiannya khamar atau minuman keras adalah hal yang sangat dilarang oleh Allah menyatakan, “Wahai Muhammad, para sahabatmu menanyakan hal meminum khamar. Maka, katakan kepada mereka, “Sesungguhnya pada khamar terdapat dosa besar, bahaya besar walaupun mempunyai manfaat.

Adapun bahaya keduanya lebih besar dari pada manfaatnya. Khamar dapat membuat kita kehilangan akal, harta benda, merusakkan tubuh, menghancurkan rumah tangga dan keluarga, menghalangi diri dari pada beribadah kepada Allah swt. Semua ini jika dibandingkan dengan manfaat kebendaan akan nampak lebih besar bahaya yang ditimbulkan dibanding manfaatnya.⁴⁶

⁴⁵ Hamami Amiek, *Pengetahuan Minuman dan Baru* (Yogyakarta:Graha Ilmu,2005), h.5.

⁴⁶ Muhammad Ali Al-Sabuni, *Tafsir Ayat-Ayat Hukum* (Selangor : Al-Hidayah Publication, 2015), h.326.

4. Dampak Minuman Keras Terhadap Kesehatan

Alkohol adalah minuman yang paling meracuni organ tubuh yang memiliki fungsi khusus. Yang termasuk organ khusus di sini ialah otak, hati, dan kelenjar endokrin termasuk organ-organ yang pertama kali terkena pengaruh khamar. Tidak heran jika dalam organ-organ tersebut, alkohol menimbulkan kerusakan yang amat parah. Peminum alkohol memiliki risiko yang lebih tinggi terserang kanker kerongkongan.⁴⁷

Pengaruh alkohol atau minuman keras sangat berpengaruh pada tubuh kita terutama pada kesehatan fisik kita sendiri ini sangat berbahaya berikut ini adalah penjelasan mengenai dampak minuman keras atau yang sering disebut dengan (MIRAS).

1. Pengaruh terhadap kesehatan fisik

a. Pengaruh khamar terhadap sistem pencernaan

Khamar dapat memperlebar pembuluh darah pada selaput lendir kerongkongan sehingga menyebabkan bernanah. Jika sudah sampai tingkat yang kritikal, pecandu khamar akan banyak muntah darah. Ketahuilah 90% dari orang-orang yang terkena nanah kerongkongan, mereka adalah para pecandu khamar.⁴⁸

b. Pengaruh khamar terhadap jantung

Khamar juga bisa berakibat pada jantung karena fungsi jantung tidak berfungsi dengan baik bagi tubuh dan juga bisa mendatangkan penyakit kronis lainnya. Sudah menjadi pengetahuan umum bahwa kerusakan jantung meskipun kecil bisa berakibat kematian. Semua cairan alkohol yang diminum seseorang pasti melalui

⁴⁷Iskandar Junaidi, *Hidup Sehat Bebas Kanker* (Yogyakarta: Rapha Publishing 2004) h.17.

⁴⁸Subhi Sulaiman, *Nabi Sang Tabib* (Solo: Aqwam, 2013). h. 76.

jantung. Adanya aliran alkohol ini akan menambah tugas jantung sehingga berdenyut di atas kemampuan biasanya. Kerja berat ini berakibat pada tekanan dan kelelahan pada jantung.⁴⁹ Orang yang mengkonsumsi khamar terkadang merasakan pusing dan sering kali tidak memikirkan apa yang mereka ucapkan sehingga dapat menyakiti orang lain dengan perkataannya. Selain itu, semua saraf juga dapat terjangkit penyakit neuropati atau yang lebih fatal orang yang mengkonsumsi minuman keras berakhir dengan ke komaan.

c. Khamar terhadap fungsi seksual

Para dokter menetapkan bahwa minuman keras dapat menaikkan nafsu seksual. Sehingga, perilaku seksnya menyimpang bahkan tidak aneh jika seorang saat melakukan hubungan seks berada di bawah pengaruh minuman keras (tidak sadar). Profesor Furl menyatakan bahwa kehamilan karena perzinahan terjadi disela-sela keadaan mabuk. Selain itu, putaran menstruasi perempuan yang kecanduan khamar menjadi tidak teratur sepuluh tahun lebih cepat dari teman-teman seusianya. Kerusakan pada sel ovarium dapat menyebabkan bahaya pada induk telur.⁵⁰

2. Pengaruh Terhadap Kesehatan Mental

a. Bahaya terhadap akal.

Melemahkan daya pikir seseorang atau bahkan bisa membuat seseorang menjadi gila, karena jaringan syaraf otaknya rusak.⁵¹

⁴⁹Magdy Shehab,*Ensiklopedia 3, Mukjizat Al-Quran dan Hadis* (PT. Sapt Sentosa), h. 14.

⁵⁰Subhi Sulaiman, *Nabi Sang Tabib* (Solo: Aqwam, 2013), h. 79.

⁵¹Ahmad Musthafa Al-Maraghy, *Tafsir Al-Maraghy juz II* (Semarang, CV. Toha Putra), h. 265.

b. Bahaya terhadap harta benda

Merupakan pemborosan dan bahkan dapat menghabiskan harta benda. Apalagi pada zaman di mana jenis khamar semakin beraneka ragam dan harganya pun sangat mahal. Karena akan terus-menerus mengeluarkan uang yang banyak untuk mendapatkan kepuasan.

c. Bahaya terhadap masyarakat

Timbulnya perselisihan dan perkelahian antara sesama pemabuk dan kawan-kawannya, Meskipun disebabkan oleh persoalan yang sepele saja. Di mata masyarakat, peminum khamar dianggap rendah dan hina. Sebab, dalam keadaan mabuk ia bisa mengeluarkan kata-kata dan gerakan-gerakan yang menjadi bahan tertawaan masyarakat. Sebab dalam keadaan seperti itu, akalnya lebih rendah dari akal anak-anak kecil itu sendiri. Kita jarang sekali menyaksikan seorang pemabuk biasa menguasai diri dalam berfikir dan berbicara. Banyak hal-hal yang dilakukan oleh pemabuk telah membuat orang-orang yang berakal sehat dan terhormat, tidak mau lagi meminum khamar. Minum khamar juga dapat mendorong seseorang melakukan berbagai macam kejahatan seperti membunuh orang dan berzina.

5. Pandangan Islam Tentang Khamar

Allah swt menyatakan, “Wahai Muhammad, para sahabatmu menanyakan terdapat dosa besar, bahaya besar walaupun mempunyai manfaat. Adapun bahaya keduanya lebih besar dari pada manfaatnya. Khamar dapat membuat kita kehilangan akal, harta benda, merusakkan tubuh, menghancurkan rumah tangga dan keluarga, menghalangi diri dari beribadah kepada Allah Swt. Semua ini jika dibandingkan

dengan manfaat kebendaan akan nampak lebih besar bahaya yang ditimbulkan dibanding manfaatnya.⁵²

Khamar adalah induk segala keburukan, hal ini karena khamar membuat pengkonsumsinya lupa dari ingat kepada Allah dan melupakan shalat yang merupakan tiang agama. Khamar juga menghalangi hati dari cahaya hikmah. Khamar adalah tipu daya setan untuk membawa manusia ke lembah kenistaan, selanjutnya menjerumuskannya kejurang kehancuran. Kehancuran diri pribadi, harta benda, dan juga keluarga bahkan masyarakat.⁵³

Adapun tahapan- tahapan pengharaman khamar terdapat dalam:

1. Qs. an-Nahl/67:

وَمِنْ ثَمَرَاتِ النَّخِيلِ وَالْأَعْنَابِ تَتَّخِذُونَ مِنْهُ سَكَرًا وَرِزْقًا حَسَنًا إِنَّ فِي ذَلِكَ لَآيَةً لِّقَوْمٍ يَعْقِلُونَ

Terjemahan:

Dan dari buah kurma dan anggur, kamu buat minuman yang memabukkan dan rezeki yang baik.⁵⁴

Pada ayat dia atas Allah sama sekali tidak menyinggung tentang dosa dan juga keharam bagi peminum khamar dengan kata lain pada saat awal Islam yang dibawa nabi Muhammad saw datang khamar adalah minuman yang di konsumsi.

Ayat ini menegaskan bahwa kurma dan anggur dapat menghasilkan dua hal yang berbeda, yaitu minuman memabukkan dan rezeki yang baik. Jika demikian, minuman keras baik yang terbuat dari anggur maupun kurma bukanlah rezeki yang

⁵²Muhammad Ali Al-Sabuni, *Tafsir Ayat-Ayat Hukum*, (Selangor : Al-Hidayah Publication, 2015), h. 326.

⁵³Syeikh Ali Ahmad Al-Jarawi, *Indahnya Syariat Islam*, (Jakarta: Gema Insani, 2006), h. 575.

⁵⁴Kementrian Agama RI. *Al-Quran dan Terjemahnya* (Jakarta: Direktorat Jendral Bimbingan Masyarakat Islam Urusan Agama Islam & Pembinaan Syariah, 2012)., h. 275.

baik. Isyarat pertama ini telah mengundang sebagian umat Islam ketika itu untuk menjauhi minuman, walaupun belum secara tegas diharamkan.⁵⁵

2. Qs. al-Baqarah/219:

﴿ يَسْأَلُونَكَ عَنِ الْخَمْرِ وَالْمَيْسِرِ قُلْ فِيهِمَا إِثْمٌ كَبِيرٌ وَمَنْفَعٌ لِلنَّاسِ وَإِثْمُهُمَا أَكْبَرُ مِنْ نَفْعِهِمَا وَيَسْأَلُونَكَ مَاذَا يُنْفِقُونَ قُلِ الْعَفْوُ كَذَلِكَ يُبَيِّنُ اللَّهُ لَكُمْ الْآيَاتِ لَعَلَّكُمْ تَتَفَكَّرُونَ ﴾

Terjemahan:

mereka bertanya kepadamu tentang khamar dan judi. Katakanlah: "Pada keduanya terdapat dosa yang besar dan beberapa manfaat bagi manusia, tetapi dosa keduanya lebih besar dari manfaatnya". dan mereka bertanya kepadamu apa yang mereka nafkahkan. Katakanlah: "yang lebih dari keperluan." Demikianlah Allah menerangkan ayat-ayat-Nya kepadamu supaya kamu berfikir.⁵⁶

ayat ini turun ketika pertama kali memasuki kota Madinah. Pada saat itu beliau mendapati penduduk Madina gemar meminum-minuman keras dan makan dari hasil perjudian. Kemudian mereka menanyakan tentang kebiasaan tersebut. Setelah menjawab jawaban dari ayat tersebut mereka berkata "tidak di haramkan kita meminum khamar hanya jelek saja" (kitab Asbabun Nuzul).

3. Qs an-Nisa/43:

يَا أَيُّهَا الَّذِينَ آمَنُوا لَا تَقْرَبُوا الصَّلَاةَ وَأَنْتُمْ سُكَرَىٰ حَتَّىٰ تَعْلَمُوا مَا تَقُولُونَ وَلَا جُنُبًا إِلَّا عَابِرِي سَبِيلٍ حَتَّىٰ تَغْتَسِلُوا وَإِنْ كُنْتُمْ مَرْضَىٰ أَوْ عَلَىٰ سَفَرٍ أَوْ جَاءَ أَحَدٌ مِّنْكُمْ مِّنَ

⁵⁵M. Quraish Shihab, *Tafsir Al-Mishbah* (Jakarta: Lentera Hati,2002)., h. 565.

⁵⁶Kementrian Agama RI. *Al-Quran Dan Terjemahnya*, (Jakarta: Direktorat Jendral Bimbingan Masyarakat Islam Urusan Agama Islam & Pembinaan Syariah, 2012)., h. 35.

الْغَائِبِطِ أَوْ لَمَسْتُمُ النِّسَاءِ فَلَمْ تَجِدُوا مَاءً فَتَيَمَّمُوا صَعِيدًا طَيِّبًا فَامْسَحُوا بِوُجُوهِكُمْ
وَأَيْدِيكُمْ إِنَّ اللَّهَ كَانَ عَفُورًا غَفُورًا

Terjemahan:

Hai orang-orang yang beriman, janganlah kamu shalat, sedang kamu dalam Keadaan mabuk, sehingga kamu mengerti apa yang kamu ucapkan, (jangan pula hampiri mesjid) sedang kamu dalam Keadaan junub terkecuali sekedar berlalu saja, hingga kamu mandi. dan jika kamu sakit atau sedang dalam musafir atau datang dari tempat buang air atau kamu telah menyentuh perempuan, kemudian kamu tidak mendapat air, Maka bertayamumlah kamu dengan tanah yang baik (suci); sapulah mukamu dan tanganmu. Sesungguhnya Allah Maha Pema'af lagi Maha Pengampun.⁵⁷

Imam Al-Qurtubi dalam tafsirnya menyebutkan bahwa ayat tersebut turun di latar belakangnya sustau kejadian dimana ada seseorang laki-laki yang meminum khamar kemudian maju untuk mengimani shalat. Karena khamar yang di minumnya menyebabkan ia mabuk bacaan yang di bacanya pun menjadi keliru meski demikian ternyata masyarakat muslim belumlah dapat meninggalkan kebiasaan mereka meminum-minuman keras. Di samping itu memang belum ada larangan teags tentang keharaman meminumnya

4. Qs. al-Maidah/90-91.

يَتَأْتِيهَا الَّذِينَ ءَامَنُوا إِنَّمَا الْخَمْرُ وَالْمَيْسِرُ وَالْأَنْصَابُ وَالْأَزْلَمُ رَجَسٌ مِّنْ عَمَلِ
الشَّيْطَانِ فَاجْتَنِبُوهُ لَعَلَّكُمْ تَفْلِحُونَ ﴿٩٠﴾ إِنَّمَا يُرِيدُ الشَّيْطَانُ أَنْ يُوقِعَ بَيْنَكُمُ الْعَدَاوَةَ
وَالْبَغْضَاءَ فِي الْخَمْرِ وَالْمَيْسِرِ وَيُصَدِّكُمْ عَنْ ذِكْرِ اللَّهِ وَعَنِ الصَّلَاةِ فَهَلْ أَنْتُمْ مُنْتَهُونَ

Terjemahan:

Hai orang-orang yang beriman, sesungguhnya meminum khamar, berjudi, (berkurban untuk) berhala dan mengundi nasib dengan panah adalah perbuatan-perbuatan keji, yang termasuk perbuatan syaitan. Maka jauhilah perbuatan-perbuatan itu agar kamu mendapat keberuntungan. Sesungguhnya syaitan itu bermaksud hendak menimbulkan permusuhan dan kebencian diantara kamu lantaran meminum khamar dan berjudi itu dan menghalangi kamu dari

⁵⁷ Kementerian Agama RI. *Al-Quran Dan Terjemahnya*, (Jakarta: Direktorat Jendral Bimbingan Masyarakat Islam Urusan Agama Islam & Pembinaan Syariah, 2012)., h. 75.

mengingat Allah dan shalat. Maka berhentilah kamu mengerjakan perbuatan itu.⁵⁸

Dalam beberapa penjelasan dalam Alquran dapat menyimpulkan bahwa meminum khamar atau minuman keras itu sangat dilarang memang ada manfaatnya, tapi manfaat yang tidak baik karena mampu membuat seseorang melupakan ajaran agama dan beribadah kepada Allah swt. Awalnya pelarangan haram tidak terlalu signifikan namun terjadi sebuah peristiwa maka secara berkala Allah menurunkan ayat yang mengaramkan tentang kamar ini.

Diriwayatkan oleh Imam Ahmad dari sahabat Abu Hurairah, bahwa ketika Rasulullah datang ke Madinah, beliau melihat para sahabat sedang minum-minuman khamar dan judi. Kemudian mereka menanyakan kepada Rasulullah mengenai khamar dan judi, lalu turunlah QS al-Baqarah 219. Kemudian mereka berkata, “Tidak diharamkan, hanya dosa besar bagi pelakunya”. Mereka masih tetap meminum khamar, sampai ada kejadian salah seorang dari kaum muhajirin melakukan shalat dan ia mengimami orang banyak pada waktu shalat Maghrib. Sebelum itu, ia meminum khamar dan masih dalam keadaan mabuk, sehingga ada kesalahan dalam membaca Alquran. Akhirnya turunlah ayat yang lebih keras yang mengharamkan khamar yaitu QS. An-Nisa“: 43. Setelah itu, turun lagi ayat yang lebih keras dari yang pertama dan kedua, yaitu QS. Al-Maidah : 90-91.⁵⁹

7. Upaya Pencegahan dan Penanggulannya

Minuman keras mempunyai dampak negative dan makin meluas penyalhgunannya di kehidupan social minuman keras tidak hanya di konsumsi oleh

⁵⁸ Kementrian Agama RI. *Al-Quran Dan Terjemahnya* (Jakarta: Direktorat Jendral Bimbingan Masyarakat Islam Urusan Agama Islam & Pembinaan Syariah, 2012),. h. 124.

⁵⁹ Ahmad Musthafa Al-Maraghy, *Tafsir Al-Maraghy juz II*, (Semarang, CV. Toha Putra), h. 259.

kalangan tertentu saja, tetapi sudah merambah ke tingkat social yang paling bawa. Dan dalam hal ini masalah tersebut perlu adanya upaya-upaya pencegahan dan penanggulangnya.

a. upaya pencegahan

Menurut WHO upaya meliputi tiga bagian sebagai berikut:

1. Pencegahan primer

Pencegahan yang di lakukan dengan mencegah sedini mungkin agar seseorang tidak melakukan penyalahgunaan minuman keras dan obat-pbat terlarang.

2. Pencegahan sekunder

Pencegahan yang di lakukan di mana seseorang telah terlibat penyalah gunaan, mendapatkan perhatian serta perawatan atau terapi sehingga mereka tidak akan terjerumus kembali.

3. Pencegahan tersier

Pencegahan yang di lakukan terhadap seseorang yang telah sadar dan berhenti menyalahgunakan minuman keras agar betul-betul berhenti.⁶⁰

⁶⁰ Zainuddin Ali, *Hukum Pidana Islam* (Jakarta: Sinar Grafika2007)., h. 105.

BAB III

METODE PENELITIAN

A. Jenis dan Lokasi Penelitian

1. Jenis Penelitian

Jenis penelitian yang digunakan adalah penelitian kualitatif deskriptif yaitu suatu penelitian yang berupaya memberikan gambaran mengenai fenomena dan keadaan yang terjadi di lokasi penelitian berdasarkan kondisi alamiah (*natural setting*) dari objek penelitian, karena berdasar pada kondisi alamiah itu maka berbagai fenomena yang nampak tersebut kemudian dieksploitasi dan diperdalam untuk mengacu pada pelaku, waktu, tempat, dan kejadian yang ada secara kontekstual melalui pengumpulan data yang diperoleh. Penelitian ini merupakan penelitian lapangan yang mengandalkan data dari kondisi objektif yang terjadi di lapangan atau lokasi penelitian.¹

Berdasarkan pandangan di atas, maka penelitian kualitatif deskriptif dalam penelitian ini adalah untuk menggali suatu fakta, lalu memberikan penjelasan terkait berbagai realita yang ditemukan. Olehnya itu, penulis langsung mengamati peristiwa-peristiwa di lapangan yang berhubungan langsung dengan “Peranan Penyuluh Agama dalam Memberantas Minuman Keras (MIRAS) di Kelurahan Manongkoki Kecamatan Polut Kabupaten Takalar”.

¹Sayuti Ali, *Metodologi Penelitian Agama Pendidikan Teori dan Praktek* (Cet. I; Jakarta: Raja Grafindo Persada, 2002)., h. 59.

2. Lokasi Penelitian

Terdapat tiga unsur penting yang perlu dipertimbangkan dalam menetapkan lokasi penelitian yaitu: tempat, pelaku, dan kegiatan. Olehnya itu, lokasi yang dijadikan tempat penelitian adalah Masyarakat yang berada Di Kelurahan Manongkoki Kecamatan Polut Kabupaten Takalar. Adapun hal yang menjadi dasar dalam pemilihan tempat karena penulis tertarik untuk mengetahui bagaimana Peranan Penyuluh Agama Islam Memberantas Mengonsumsi Minuman Keras (miras).

B. Pendekatan Penelitian

1. Pendekatan Bimbingan dan Penyuluhan Islam

Pendekatan ini sangat penting bagi manusia karena pendekan yang di lakukan seorang penyuluh bisa mengetahui apa yang menyebabkan seseorang mengonsumsi minuman keras dan memberi sebuah nasehat kepada orang yang mengonsumsi minuman keras.

2. Pendekatan Komunikasi

Pendekatan ini sangat penting bagi manusia sebagai mahluk sosial tanpa mengadakan komunikasi individu tidak mungkin dapat berkembang dengan baik dalam lingkungan sosialnya. Melalui komunikasi seseorang dapat mentafsirkan pesan yang di sampaikan kepada orang lain.

Menurut Raymond S, Ross, mendefinisikan komunikasi sebagai proses transaksional yang meliputi pemisahan dan pemulihan lambang secara kognitif begitu rupa sehingga membantu orang lain untuk mengeluarkan dari pengalamannya sendiri arti atau respon yang sama dengan yang di maksud oleh sumber.²

²Jalaluddin Rahmat, *Psikologi Komunikasi*, h. 3.

3. Pendekatan Psikologi

Pendekatan Psikologi adalah pendekatan yang bertujuan untuk melihat keadaan jiwa yang diperoleh secara sistematis dengan metode-metode ilmiah yang meliputi spekulasi mengenai jiwa itu.³ Psikologi berbicara tentang tingkah laku manusia yang diasumsikan sebagai gejala-gejala dari jiwa. Pendekatan psikologi mengamati tentang tingkah laku manusia yang dihubungkan dengan tingkah laku yang lainnya dan selanjutnya dirumuskan tentang hukum-hukum kejiwaan manusia.⁴

C. Sumber Data

Sumber data merupakan informasi yang didapatkan dalam penelitian. Data yang diperoleh nantinya akan diolah sehingga menjadi informasi baru yang dapat dimanfaatkan oleh pembacanya. Adapun sumber data dalam penelitian ini sebagai berikut:

1. Sumber Data Primer

Sumber data primer dalam penelitian ini adalah informan kunci (*key informan*) yaitu para penyuluh Agama dan informan tambahan yaitu Masyarakat yang mengkonsumsi minuman keras di Kelurahan Manongkoki Kecamatan Polong Bangkeng Utara Kabupaten Takalar.

2. Sumber Data Sekunder

Sumber data sekunder dalam penelitian ini adalah buku, majalah, koran, internet, serta sumber data lain yang bisa dijadikan data pelengkap. Data sekunder merupakan jenis data yang mendukung data primer dan dapat diperoleh di luar objek

³Gerungan, *Psikologi Sosial* (Cet. II; Bandung: PT. Refika Aditama, 2009)., h.1.

⁴Mufidah, *Psikologi Keluarga Islam Berwawasan Gender* (Malang: UIN-Malang Press, 2008)., h. 55.

penelitian⁵. Data sekunder yang digunakan antara lain studi kepustakaan dengan mengumpulkan data dan mempelajari dengan mengutip teori dan konsep dari sejumlah literatur buku, jurnal, majalah, koran atau karya tulis lainnya. Ataupun memanfaatkan dokumen tertulis, gambar, foto, atau benda-benda lain yang berkaitan dengan aspek yang diteliti.

Sumber data sekunder dapat dibagi menjadi: *pertama*, kajian kepustakaan konseptual yaitu kajian terhadap artikel-artikel atau buku-buku yang ditulis oleh para ahli yang ada hubungannya dengan pembahasan judul penelitian ini. *Kedua*, kajian kepustakaan dari hasil penelitian terdahulu atau penelusuran hasil penelitian terdahulu yang ada relevansinya dengan pembahasan penelitian ini, baik yang telah diterbitkan maupun yang tidak diterbitkan dalam bentuk buku atau majalah ilmiah.

D. Metode Pengumpulan Data

Untuk memperoleh data relevan dengan permasalahan judul, maka metode untuk mengumpulkan data dan informasi dalam penelitian ini yaitu

1. Metode Observasi

Observasi merupakan pengamatan dan pencatatan secara sistematis terhadap gejala/fenomena/objek yang akan diteliti.⁶ Observasi yang akan dilakukan penulis yaitu, pengamatan terhadap objek penelitian yang berkaitan dengan fenomena dan gejala yang ada di lapangan, dengan cara mengajukan pertanyaan penelitian, mendengarkan, mengamati serta membuat catatan untuk penelitian. Hal yang hendak di observasi harus diperhatikan secara detail. Dengan metode observasi ini, bukan

⁵ Sutrisno Hadi, *Metodologi Research* (Cet.XXIV; Yogyakarta: Andi Offsed, 1993)., h. 11.

⁶Burhan Bungin, *Penelitian Kualitatif* (Cet. II; Jakarta: Kencana Prenada Media Group, 2008)., h. 115.

hanya hal yang didengar saja yang dapat dijadikan informasi tetapi gerakan-gerakan dan raut wajah pun mempengaruhi observasi yang dilakukan.

Metode ini disusun guna memperoleh informasi secara langsung seperti aspek afektif, aspek kognitif dan sosial. Observasi digunakan adalah observasi langsung, yaitu untuk memperoleh data dari subyek maka penulis menggunakan pedoman wawancara sebagai penguat hasil observasi dan mencatat secara langsung beberapa hal yang berkaitan dengan judul.

2. Metode Wawancara

Wawancara adalah pengumpulan data dengan mengajukan pertanyaan secara langsung oleh pewawancara kepada informan, dan jawaban-jawaban informan dicatat atau direkam dengan alat perekam. Wawancara ini mengharuskan pewawancara membuat kerangka dan garis besar pokok-pokok yang ditanyakan pada narasumber dalam proses wawancara. Metode wawancara ini digunakan untuk memperoleh keterangan, informasi atau penjelasan seputar permasalahan secara mendalam sehingga memperoleh data yang akurat karena diperoleh secara langsung tanpa perantara. Wawancara dilakukan untuk mengetahui dan mendapatkan gambaran tentang informasi dan pengalaman seseorang.

Wawancara mendalam secara umum adalah proses memperoleh keterangan untuk tujuan penelitian dengan cara tanya jawab secara bertatap muka antara pewawancara dan informan atau orang yang diwawancarai.⁷

⁷Irwan Soehartono, *Metode Penelitian Sosial* (Cet. VII; Bandung: PT. Remaja Rosdakarya, 2008), h. 67-68.

3. Dokumentasi

Dokumentasi digunakan untuk memperoleh data langsung dari tempat penelitian. Dokumentasi dimaksudkan untuk melengkapi data dari hasil observasi dan wawancara, dokumentasi merupakan sumber data yang stabil, di mana menunjukkan suatu fakta yang telah berlangsung. Agar lebih memperjelas dari mana informasi itu didapatkan, penulis mengabadikan dalam bentuk foto-foto dan data yang relevan dengan penelitian. Adapun secara dokumentasi yaitu foto-foto serta pihak yang memberi informasi dan lokasi dari mana peneliti mendapatkan informasi.⁸ Penulis akan menyimpulkan data dengan teknik dokumentasi yakni penulis melakukan pencarian dan pengambilan informasi berupa foto dan menguraikan dengan arah penelitian.

E. Instrumen Penelitian

Salah satu faktor penunjang keberhasilan dalam sebuah penelitian adalah instrumen atau alat yang digunakan dalam pengumpulan data yakni mengumpulkan data agar kegiatan tersebut menjadi lebih sistematis dan mudah untuk mencari data yang akurat. Untuk pengumpulannya dibutuhkan beberapa alat untuk mendapat data yang dibutuhkan dalam sebuah penelitian.

Instrumen utama dalam penelitian kualitatif adalah peneliti sendiri, yakni peneliti yang berperan sebagai perencana, pelaksana, menganalisis, menafsirkan data hingga pelaporan hasil penelitian.⁹ Peneliti sebagai instrumen harus mempunyai kemampuan dalam menganalisis data. Barometer keberhasilan suatu penelitian tidak terlepas dari instrumen yang digunakan. Instrumen penunjang yang digunakan dalam

⁸Sugiyono, *Metode Penelitian Kuantitatif Kualitatif, dan R&D* (Cet. XXV; Bandung: Alfabeta, 2017)., h. 83.

⁹Nasution, *Metode Research* (Jakarta: Bumi Aksara, 2006)., h. 24.

penelitian ini meliputi: pedoman wawancara, kamera, alat perekam, buku catatan dan pulpen.¹⁰

F. Teknik Pengolahan dan Analisis Data

Analisis data merupakan suatu cara yang dipergunakan untuk menganalisa data, mempelajari, serta menganalisis data-data tertentu sehingga dapat diambil suatu kesimpulan yang kongkrit tentang persoalan yang diteliti dan sedang dibahas.¹¹

Dalam menganalisa data penulis menggunakan deskriptif kualitatif yaitu mengelola data dan melaporkan apa yang telah diperoleh selama penelitian dengan cermat dan teliti serta memberikakn interpretasi terhadap data itu kedalam suatu kebulatan yang utuh dengan menggunakan kata-kata, sehingga dapat menggambarkan obyek penelitian saat melakukan penelitian ini¹².

1. Teknik Pengolahan Data

Teknik pengolahan data merupakan upaya untuk mencapai dan mengolah serta menata secara sistematis catatan hasil wawancara, observasi, dokumentasi dan sebagainya untuk meningkatkan pemahaman penulis tentang masalah yang diteliti dan diolah secara kualitatif deskriptif¹³

2. Teknik Analisis Data

Teknik analisis data merupakan suatu cara untuk mengolah data setelah diperoleh hasil penelitian, sehingga dapat diambil sebagai kesimpulan berdasarkan data yang faktual. Analisis data dalam penelitian kualitatif dilakukan pada saat

¹⁰Sugiyono, *Metode Penelitian Kualitatif, Kuantitatif, dan R&D.*, h. 222.

¹¹Lexsy J. Meleong, *Metode Penelitian Kualitatif* (Bandung: PT Remaja Rosdakarya, 2007)., h. 40.

¹² Sugiono, *Metode Penelitian Kualitatif* (Bandung: Alfabeta, 2007)., h. 244.

¹³Lexy J. Maleong, *Metodologi Penelitian Kualitatif.*, h. 246.

pengumpulan data berlangsung, dan setelah selesai pengumpulan data dalam periode tertentu. Kelanjutan dari pengumpulan data berawal dengan menelaah seluruh data yang tersedia dari berbagai sumber, yaitu informan dari hasil teknik pengumpulan data baik wawancara, observasi, dan dokumentasi.¹⁴

Ada tiga cara teknik analisis data dalam penelitian kualitatif deskriptif yaitu:

a. Reduksi Data (*Data Reduction*)

Reduksi data yang dimaksud dalam proses ini ialah penulis dapat melakukan pemilihan-pemilihan, pemusatan perhatian untuk menyederhanakan, dan transformasi data “kasar” yang bersumber dari catatan tertulis di lapangan.¹⁵ Reduksi data diharapkan agar memberikan kemudahan dalam menyimpulkan hasil penelitian. Dengan kata lain seluruh hasil penelitian dari lapangan yang telah dikumpulkan kembali dipilah untuk menentukan data mana yang tepat untuk digunakan.

b. Penyajian Data (*Data Display*)

Penyajian data yang telah diperoleh dari lapangan terkait dengan seluruh permasalahan penelitian dipilah antara mana yang dibutuhkan dengan yang tidak, lalu dikelompokkan, kemudian diberikan batasan masalah. Maka penyajian data tersebut diharapkan dapat memberikan kejelasan data substantif dan mana data pendukung.¹⁶

c. Penarikan Kesimpulan (*Verivication/Conclusion Drawing*)

Penarikan kesimpulan adalah setiap kesimpulan awal yang dikemukakan masih bersifat sementara dan akan berubah apabila ditemukan bukti-bukti kuat yang mendukung pada tahap pengumpulan data selanjutnya.¹⁷ Kesimpulan juga

¹⁴Sugiyono, *Metode Penelitian Kualitatif, Kuantitatif, dan R&D.*, h. 246.

¹⁵Sugiyono, *Metode Penelitian Kualitatif, Kuantitatif, dan R&D.*, h. 247.

¹⁶Sugiyono, *Metode Penelitian Kualitatif, Kuantitatif, dan R&D.*, h. 249.

¹⁷Sugiyono, *Metode Penelitian Kuantitatif Kualitatif, dan R&D.*, h. 252.

diverifikasi selama kegiatan berlangsung juga merupakan tinjauan ulang pada catatan lapangan yang ada.

BAB IV

HASIL PENELITIAN

A. Gambaran Umum Kelurahan Manongkoki Kecamatan Polongbangkeng Utara Kabupaten Takalar

1. Letak Geografis Kelurahan Manongkoki

Kelurahan Manongkoki Kecamatan Polongbangkeng Utara Kabupaten Takalar secara administrasi terdiri atas 4 lingkungan yaitu: Manongkoki I, Manongkoki II, Bontorita, dan Pa'bentengan. Kelurahan Manongkoki memiliki luas wilayah yaitu 428 Ha. Kelurahan Manongkoki memiliki luas daerah persawahan sebesar 178,61 Ha. Kelurahan Manongkoki tidak memiliki daerah perkebunan selain daerah persawahan, Kelurahan Manongkoki juga memiliki daerah perikanan berkisar 7 Ha.¹

Wilayah Kelurahan Manongkoki hanya sebagian yang termasuk dalam daerah perikanan yaitu 7 Ha. Sehingga sebagian besar masyarakat di Kelurahan Manongkoki sumber airnya berasal dari air sumur gali maupun sumur bor. Selain itu, sebagian masyarakat telah memiliki sumber air yang berasal dari air PDAM/Air ledeng dalam memenuhi kebutuhan hidup masyarakat dalam hal penyediaan air bersih rumah tangga dan pertanian.²

¹Buku Profil Kelurahan Manongkoki Tahun 2018.

²Buku Profil Kelurahan Manongkoki Tahun 2018.

Adapun batas geografis Kelurahan Manongkoki dapat dilihat pada tabel berikut:

Tabel 4.1

Batas Wilayah Kelurahan Manongkoki

Batas	Desa/Kelurahan
Sebelah Selatan	Kabupaten Gowa
Sebelah Utara	Kelurahan Panrannuangku
Sebelah Barat	Kelurahan Panrannuangku
Sebelah Timur	Kelurahan Bajeng

Sumber: Data Sekunder Hasil Pendataan Keluarga Kelurahan Manongkoki Tahun 2018

2. Gambaran Umum Demografis

Berdasarkan data sekunder yang di dapatkan di ketahui bahwa di Kelurahan Manongkoki terdapat jumlah KK (Kepala Keluarga) yaitu 1.212 kepala keluarga dengan jumlah penduduk 4.217 jiwa, Kelurahan Manongkoki terdiri atas 4 lingkungan yaitu: Lingkungan Manongkoki I, Lingkungan Manongkoki II, Lingkungan Bontorita dan Lingkungan Pa'bentengan dengan komposisi tersaji dalam tabel berikut:

Tabel 4.2

Gambaran Umum Demografis Kelurahan Manongkoki

No.	Lingkungan	Jumlah jiwa		Jumlah (Jiwa)
		Laki-laki	Perempuan	
1.	Manongkoki I	414	425	839

2.	Manongkoki II	612	664	1.134
3.	Bontorita	564	570	1.1276
4.	Pa'bentengang	471	497	968
	Jumlah	2.061	2.256	4.217

Sumber: Data Sekunder Hasil Pendataan Keluarga Kelurahan Manongkoki Tahun 2018

Tabel 4.3

Distribusi Penduduk Berdasarkan Jumlah Rumah Tangga di Kelurahan

Manongkoki

No.	Lingkungan	Jumlah Rumah Tangga
1.	Manongkoki I	252
2.	Manongkoki II	328
3.	Bontorita	359
4.	Pa'bentengang	273
	Jumlah	1.212

Sumber: Data Sekunder Hasil Pendataan Keluarga Kelurahan Manongkoki Tahun 2018

Tabel 4.3

Jumlah Penduduk Menurut Tingkat Pendidikan Kelurahan Manongkoki

No.	Tingkat Pendidikan	Lingkungan Manongkoki I	Lingkungan Manongkoki II	Lingkungan Bontorita	Lingkungan Pa'bentengang
1.	Tidak	87	152	171	118

	sekolah				
2.	Tidak Tamat SD	37	92	156	38
3.	Masih Sd	96	146	142	90
4.	Tamat Sd	118	257	247	149
5.	Masih SLTP	46	77	69	48
6.	Tamat SLTP	83	150	96	75
7.	Masih SLTA	39	46	62	58
8.	Tamat SLTA	240	241	150	236
9.	Masih PT	22	43	18	34
10	Tamat PT	71	143	23	60

Sumber: Data Sekunder Hasil Pendataan Keluarga Kelurahan Manongkoki Tahun 2018

Tabel 4.4

Jumlah Penduduk Menurut Mata Pencaharian Kelurahan Manongkoki

No.	Jenis Pekerjaan	Lingkungan Manongkoki I	Lingkungan Manongkoki II	Lingkungan Bontorita	Lingkungan Pa'bentengan
1.	Petani	30	55	149	60
2.	Nelayan	1	0	1	0
3.	Pedagang	7	3	5	27
4.	PNS/TNI/POLRI	43	24	11	56

5.	Pegawai Swasta	52	48	27	70
6.	Wiraswasta	14	1	10	11
7.	Pensiunan	1	7	55	7
8.	Pekerja levas	80	196	55	20
9.	Lainnya	0	0	0	0
10.	Tidak Bekerja	24	25	15	22
	Total	252	359	328	273

Sumber: Data Sekunder Hasil Pendataan Keluarga Kelurahan Manongkoki Tahun 2018

3. Mata pecarian

Kelurahan Manongkoki yang memiliki luas daerah persawahan berkisar 178,61 Ha dan luas daerah perikanan berkisar 7 Ha, sebagian besar masyarakat bermata pencarian di industri Meubel. Industri Meubel ini merupakan sumber mata pencaharian utama. Selain itu, masyarakat di Kelurahan Manongkoki juga berprofesi sebagai nelayan, petani, pertukangan (batu, kayu), usaha kios, dan lain-lain.³

Sebagai masyarakat Kelurahan Manongkoki yang bermata pencaharian di industri Meubel berlokasi di rumah masing-masing dan bahan utama dari pembuatan Meubel itu sendiri di peroleh dari luar daerah. Selain itu, berbagai macam Konsmen Meubel tersebar hampir seluruh wilayah di Sulawesi maupun luar Sulawesi.⁴

³Buku Profil Kelurahan Manongkoki Tahun 2018.

⁴Buku Profil Kelurahan Manongkoki Tahun 2018.

STRUKTUR ORGANISASI KELURAHAN MANONGKOKI

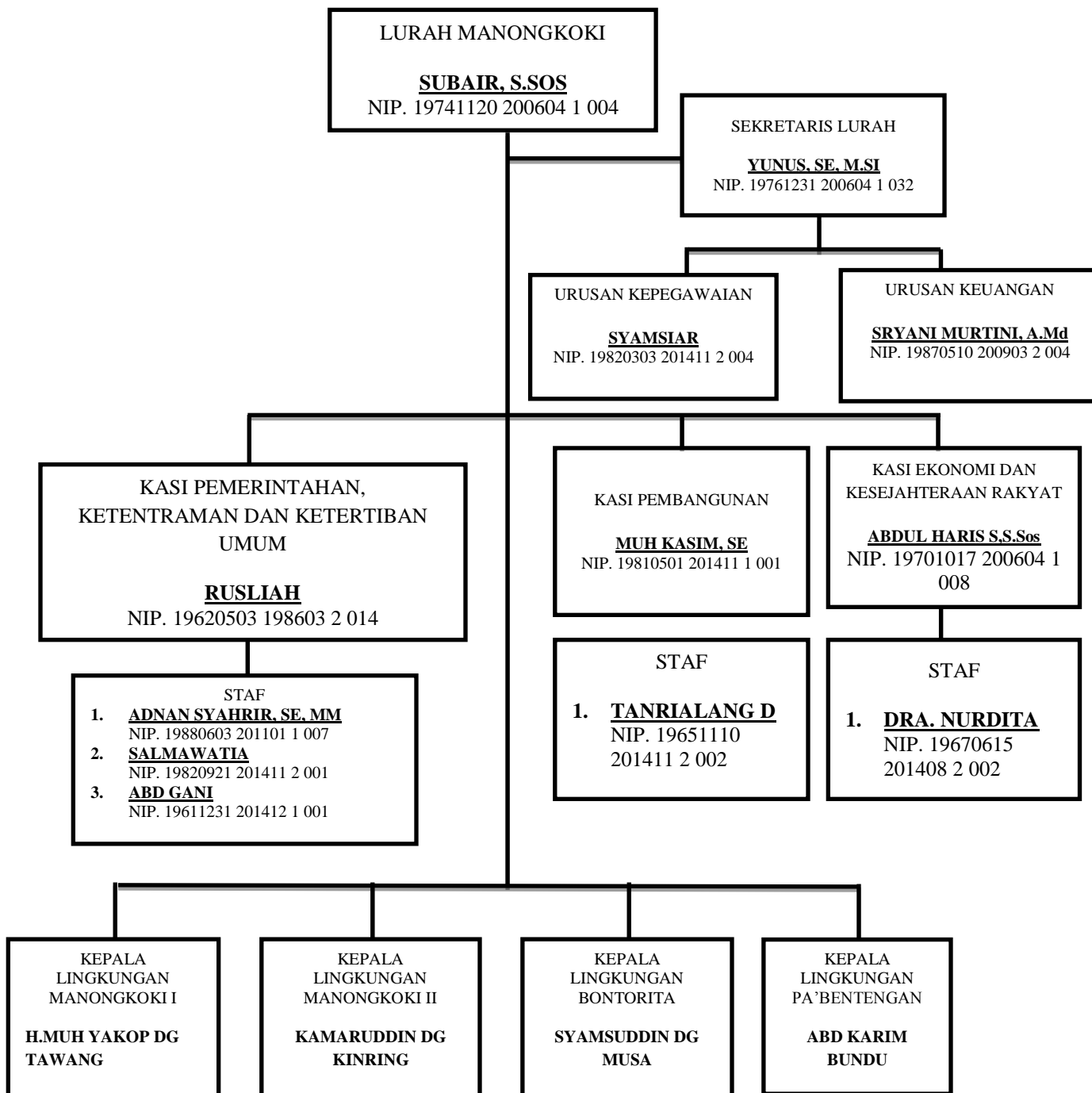

B. *Factor Penyebab Masyarakat Mengonsumsi Minuman Keras (MIRAS) di Kelurahan Manongkoki Kecamatan Polongbangkeng Utara Kabupaten Takalar*

Awal mula minuman keras masuk di Kelurahan Manongkoki di sebabkan karena adanya Masyarakat manongkoki yang keluar daerah dan mencoba minuman keras ini dia beranggapan bahwa bahan dari minuman keras ini juga ada di kampungnya sehingga dia berniat untuk membuatnya juga. Seperti yang diungkapkan oleh salah satu masyarakat yaitu:

“Rimba Dg Ngeppe dia mengungkapkan bahwa minuman keras ini masuk di kelurahan Manongkoki kerana adanya masyarakat yang keluar daerah dan mencoba meminum-minuman keras ini dan masyarakat di Kelurahan Manongkoki ini pun bertanya apa bahan dari minuman keras ini dan seseorang itupun menjawab dari pohon talas dan masyarakat Kelurahan manongkoki ini berpikir bahwa di kampungnya juga ada pohon talas kenapa dia tidak mencobanya saja untuk di buat. Masyarakat dari Kelurahan Manongkoki ini juga menganggap bahwa mengkonsumsi minuman jenis ballo ini khasiatnya bagus sehingga dia berniat untuk membuatnya dan keterusan sampai sekarang”.⁵

Dapat disimpulkan bahwa awal mulanya minuman keras ini masuk di Kelurahan Manongkoki dikarenakan seseorang dari Kelurahan Manongkoki keluar daerah dan menemukan jenis minuman ini dan bahannya pun sudah ada di Kelurahan Manongkoki jadi tidak sulit lagi untuk meniru membuat minuman keras ini.

Berdasarkan survey yang didapatkan pada masyarakat di Kelurahan Manongkoki masyarakat ingin mengkonsumsi minuman keras dikarenakan dijadikan sebagai obat. Pekerjaan mereka yang berat membuat mereka lelah dan penat sebab itu lah masyarakat di Kelurahan Manongkoki mengkonsumsi minuman keras di karena pekerjaan mereka yang membutuhkan tenaga ekstra sebagai pembuat lemari kayu.

⁵Rimba Dg Ngeppe (41 tahun), Peminum Minuman Keras, *Wawancara*, di Kelurahan Manongkoki Kecamatan Polongbangkeng Utara, Kabupaten Takalar tanggal 24 Februari 2019.

Factor penyebab banyaknya masyarakat yang mengonsumsi minuman keras di Kelurahan Manongkoki Kecamatan Polongbangkeng Utara Kabupaten Takalar di karenakan ada beberapa factor yaitu:

1. Factor Kemauan

Adanya kemauan dari dalam diri masyarakat untuk mengonsumsi minuman keras dikarenakan merasa dirinya kuat saat bekerja dan badan terasa enak saat ingin tertidur hal ini diungkapkan oleh salah satu masyarakat yang mengonsumsi minuman keras

“Seperti di jelaskan oleh T Dg Pali dia mengungkapkan bahwa sebab dia ingin mengonsumsi minuman keras karena kemaunnya sendiri tidak ada factor dari orang lain. Dia juga mengungkapkan bahwa saat sesudah mengonsumsi minuman keras dia merasa rileks dan enak badan setelah lelah bekerja. Sudah menjadi kebiasaannya untuk mengonsumsi minuman keras tidak ada yang mempengaruhi atau mendorong untuk mengonsumsi minuman keras. Di saat dia ingin mengonsumsi minuman keras biasanya dia akan patungan dengan temannya yang lain sebesar 1000 ribu perorang jika mereka berempat atau lima orang semuanya sekitar 50000 ribu dan sudah mendapatkan satu buah cergen minuman keras untuk di minum bersama”⁶.

Berdasarkan uraian di atas dapat disimpulkan bahwa T Dg Pali ini mengonsumsi minuman keras dengan kemauannya sendiri tidak ada factor dari orang lain sudah 10 tahun dia meminum-minuman keras karena dirasanya minuman keras ini sungguh membuat badannya rileks dan nyaman.

2. Sebagai Obat

Masyarakat di Kelurahan Manongkoki ingin mengonsumsi minuman keras di karenakan pekerjaan mereka sebagai penghasil lemari atau bekerja di sebuah meubel

⁶T Dg Pali (53 tahun), Peminum Minuman Keras, *Wawancara*, di Kelurahan Manongkoki Kecamatan Polongbangkeng Utara, Kabupaten Takalar tanggal 24 Februari 2019.

maka dari itu meraka mengkonsumsi minuman keras di jadikan sebagai obat kuat dan tahan saat bekerja atau menghilangkan rasa stress seperti yang di ungkakan oleh:

“Rizal Yusuf Dg Rani mengungkapkan bahwa mengkonsumsi minuman keras itu di jadikan sebagai obat untuk penghilang rasa stress saat iya memikirkan sesuatu atau saat lelah bekerja ataukah untuk semetara waktu pikirannya bisa terlepas dari utang dan hal-hal lain yang mengganggu pikirannya. Dia juga mengupkankan bahwa di saat mengkonsumsi minuman keras dia harus mengeluarkan uang sebesar 20000 ribu perorang kadang dia juga beserta tema-temannya patungan untuk membeli sebuah minuman keras satu cergen atau kadang dua cergen. Dia juga mengungkapkan bahwa saat meminum-minuman keras di temani dengan makanan seperti kacang-kacangan, ikan, ayam dan bahkan jika seseorang dalam kelompoknya memiliki uang banyak dia akan membeli coto untuk di makan bersama dengan minuman keras”.⁷

Dari keterangan di atas dapat di simpulkan bahwa Risal Yusuf Dg Rani ini mengkonsumsi minuman keras di karenakan dirinya stress memikirkan beban hidup dan di saat dia mengkonsumsi minuman keras dia akan melupakan segalanya dan tubuhnya kembali menjadi rileks dan nyaman. Seprti juga yang telah di ungkapan oleh

“Agus Dg Tayang dia mengungkapkan bahwa saat dia mengkonsumsi minuman keras dia akan merauk koceh sebesar 10000 ribu perorang dia membeli minuman keras ini di salah satu penjual minman keras yang bernama Dg Situ. Untuk membeli satu cergen dia membentuk sebuah tim menjadi 5 orang untuk mendapatkan satu cergen minuman keras. Dia juga mengungkapkan bahwa perasaannya saat selesai mengkonsumsi minuman keras menjadi nyaman dan enak tidur. Dia juga mengungkapkan bahwa biarpun dia tidak makan asalkan dia meminum-minumneras dia akan merasa kenyang.”

Dari pernyataan di atas dapat di simpulkan bahwa Agus Dg Tayang mengkonsumsi minuman keras di karenakan dia lelah seharian untuk mengembala sapi dia jadikan minuman keras ini seagai penambah stamina saat mengembala sapi sudah lama dia mengkonsumsi minuman keras ini dan masih di lakukan sampai sekarang. Di saat selesai menkonsumsi minuman keras perasaan menjadi lebih enak dan lireks.

Demikian juga dengan salah satu nara sumber yang bernama Udin Dg Taba dia mengungkapkan hal yang sama

⁷Risal Yusuf Dg Rani (25 tahun), Peminum Minuman Keras, *Wawancara*, di Kelurahan Manongkoki Kecamatan Polongbangkeng Utara, Kabupaten Takalar tanggal 24 Februari 2019.

“bahwa dia mengkonsumsi minuman keras karena merasa lelah seharian bekerja sebagai tukang lemari dia merasa enak dengan mengkonsumsi minuman keras dia juga, mengungkapkan bahwa dia sering membeli ayam, konro dan bebek sebagai pelengkap saat megkonsumsi minuman keras dia juga mengugkakan bahwa tak jarang di mengeluarkan kocek sebesar 50000 ribu rupiah sebagai pelengkap saat mengkonsumsi minuman keras”⁸.

3. Pergaulan

Masyarakat di Kelurahan Manongkoki di katakan sudah menjadi hobi di kalangan masyarakat untuk mengkonsumsi minuman keras hobi yang di lakukan saat ada waktu luang semisal pada hari minggu para pekerja di Kelurahan Manongkoki akan berkumpul di suatu tempat dan di sanalah mereka akan berkumpul dan mengkonsumsi minuman keras secara bersamaan atau memanggil salah satu orang yang pintar memanyi untuk menghibur mereka. Seperti yang di untkapkan oleh

“Muh Askar dia mengungkapkan bahwa dia mengkonsumsi minuman keras karena ajakan dari beberapa teman yang memanggilnya sebagai penghibur saat mengkonsumsi minuman keras pada saat remaja dan di situlah dia di suruh untuk mencoba minuman keras. Dia juga mengungkapkan bahwa di saat dia menghibur para peminum kalau dia di tawari untuk minum ya dia minum jika tidak dia cuman sekedar menghibur saja. Dia juga mengungkapkan bahwa dirinya tidak mudah di pengaruhi oleh minuman keras. Dia juga mengungkapkan bahw meminum-minuman keras ini hanya di jadikan sebagai obat tidur. Dia juga mengungkapkan bahwa meminum-minuman keras ini dia tidak konsumsinya secara rutin namun hanya sesekali itupun jika di panggil kalau tidak ya dia tidak akan meminum-minuman keras. Hanya di hari minggu saja atau ketika dia di telpon sama temannya dia akan pergi kesana dan menghibur mereka dengan bunyian gitarnya”⁹.

Dari pernyataan di atas dapat di simpulkan bahwa Muh Askar ini hanya mengkonsumsi minuman keras jika di panggil sebagai penghibur di saat ada orang yang mengkonsumsi minuman keras. Dia juga mulai mengkonsumsi minuman keras saat reja dan keterusan sampai sekarang.

⁸Udin Dg Taba (36 tahun), Peminum Minuman Keras, *Wawancara*, di Kelurahan Manongkoki Kecamatan Polongbangkeng Utara, Kabupaten Takalar tanggal 12 Maret 2019.

⁹Muh Askar(50 tahun), Peminum Minuman Keras, *Wawancara*, di Kelurahan Manongkoki Kecamatan Polongbangkeng Utara, Kabupaten Takalar tanggal 24 Februari 2019.

Selain peminum yang active penulis juga mewawancarai peminum-minuman keras yang sudah pensiun atau yang sudah tidak active lagi mengkonsumsi minuman keras.

1. Kesadaran Diri Sendiri

Rata-rata masyarakat di Kelurahan Manongkoki mengkonsumsi minuman keras dikarenakan factor kemauan sendiri kalau bukan dari dalam diri sendiri. Walaupun orang berkata minuman keras itu haram kalau bukan kita sendiri yang sadar kita tidak akan mungkin berhenti mengkonsumsi minuman keras. Seperti yang di ungkapkan oleh

“Aswad Dg Rate dia mengungkapkan bahwa dia berhenti mengkonsumsi minuman keras di karenakan kemauannya sendiri dia sadar kalau terus mengkonsumsi minuman keras dia akan kehilangan harta bendanya dan merusak dirinya sendiri. Awalnya memang tidak mudah dia merasakan pusing dan gemetar saat pertamakali mencoba mengkonsumsi minuman keras dia juga mengungkapkan bahwa saat dia berkumpul bersama temannya ataukah ia di panggil untuk mengkonsumsi minuman keras dia menolak untuk meminumnya dan hanya memakan makanan yang di sediakan oleh para peminum dan setelahnya dia pamit untuk pulang”.¹⁰

Seperti juga yang di ungkapan oleh “B Dg Nyampa dia berhenti mengkonsumsi minuman keras karena kemauan dirinya sendiri atas kesadarannya sendiri dia berhenti mengkonsumsi minuman keras awalnya memang tidak mudah kerana harus mengalami beberapa gejala sakit kepala dan pusing namun ia sudah bertekat untuk tidak meminum-minuman keras dan sudah berhenti sampai sekarang sudah kurang lebih sepuluh tahun dia tidak lagi mengkonsumsi minuman keras”

Bukan hanya orang yang mengkonsumsi minuman keras atau yang sudah pensiun peneliti juga mewawancarai para pembuat minuman keras di kelurahan Manongkoki. Pembuat minuman keras di Kelurahan Manongkoki Kecamatan Polongbangkeng Utara Kabupaten Takalar rata-rata membuat minuman keras jenis tuak atau minuman keras yang terbuat dari pohon talas yang di fermentasi dari sene atau yang biasa di kenal dengan kulit pohon coppeng. Hal ini diungkapkan oleh salah satu pebuat minuma keras.

¹⁰Aswad Dg Rate (44 tahun), Peminum Minuman Keras, *Wawancara*, di Kelurahan Manongkoki Kecamatan Polongbangkeng Utara, Kabupaten Takalar tanggal 24 Februari 2019.

“Ramli Dg Tunru mengatakan bahwa membuat minuman keras supaya dia bisa meminum-minuman keras dan tidak mengeluarkan uang lagi untuk mengkonsumsi minuman keras. Sudah lebih dari satu tahun dia melakukan pembuatan minuman keras ini. Dia juga mengungkapkan bahwa pembuatan minuman keras mulamulanya kita membuat tanrang atau tangga untuk di panjat kemudian dibersihkan duri dari pohon talas kemudian diepeki atau di himpit menggunakan kayu kemudian di sopakki atau di iris-iris tempat buah dari pohon talas kemudian keluarlah air dari pohon talas tersebut jika ingin mebuatnya menjadi pahit di tambahkan dengan sene atau kulit dari pohon coppeng. Dia juga mengungkapkan bahwa dia membuat minuman keras Karena untuk dirinya sendiri. Dia juga mengungkapkan bahwa kalau dia hanya menghasilkan satu buah cergen. Jika waktu pagi dia membuat minuman keras dia akan mengambil di sore harinya. Dia juga mengungkapkan bahwa jika orang yang banyak minuman keras missal sekitar 5 cergen dia akan menjualnya untuk kebutuhan ekonom. Dia juga mengungkapkan bahwa kalau pada tahun baru dia akan menyediakan sebaub bir”.¹¹

Dari urain di atas dapat di simpulkan bahwa Ramli Dg Tunru ini mengkonsumsi minuman keras di karenakan dia tidak ingin mengeluarkan uang sedikit pun saat mengkonsumsi minuma keras menurutnya juga akan lebih fesien. Dia juga tidak meraut keuntungan dari pembuatan minuman keras ini karena menurutnya minuman keras yang iya buat tidak cukup untuk dirinya.

Wawancara juga di lakukan dengan “Dg Serang hampir sama dengan yang di sampaikan oleh Dg Tunru dia hanya ingin membuat minuman keras jenis tuak yang di minum secara pribadi dia juga mengungkapkan bahwa dia tidak ingin menjual miuman kerasnya karena dia ingin mengkonsumsinya sendiri dia juga mengungkapkan bahwa meminum-minuma keras ini karena kamauannya sendiri dan dia juga mengungkapkan bahwa dalam satu cergen minuan keras dalam satu minggu bisa di ambil dan di minum”.¹²

Berdasarkan hasil wawancara di atas dapat di simpulkan bahwa dg serang membuat minuman keras hanya untuk di konsumsinya sendiri dan meminumnya bersama dengan yang lain supaya tidak mengeluarkan uang lagi.

¹¹Ramli Dg Tunru (43 tahun), Peminum Minuman Keras, *Wawancara*, di Kelurahan Manongkoki Kecamatan Polongbangkeng Utara, Kabupaten Takalar tanggal 24 Februari 2019.

¹²Dg Serang (41 tahun), Peminum Minuman Keras, *Wawancara*, di Kelurahan Manongkoki Kecamatan Polongbangkeng Utara, Kabupaten Takalar tanggal 24 Februari 2019.

Masyarakat di Kelurahan Manongkoki masih banyak yang mengonsumsi minuman keras mereka menjadikannya sebagai obat setelah lelah bekerja mereka akan berkumpul di suatu tempat dan mengadakan pesta minuman keras dengan di iringi nyanyian dan beberapa jenis makanan untuk melengkapi minuman mereka. Kadang juga ada yang mengeluarkan uang untuk meminum-minuman keras namun itu hanya untuk membeli makanan bukan untuk keuntungan si penjual minuman keras tak jarang juga pembuatnya ikut turun untuk meminum-minuman keras yang iya buat.

C. Upaya Penyuluh Agama Islam Dalam Memberantas minuman Keras (TUAK) di Kelurahan Manongkoki Kecamatan Polongbangkeng Utara Kabupaten Takalar

Peran penyuluh agama Islam sangat penting di kalangan masyarakat karena merekalah yang membantu masyarakat dalam hal mengembangkan ilmu membimbing masyarakat untuk mengenal agama Islam dan mengerti apa hakikat dari manusia itu sendiri mengarjankan masyarakat tentang apa-apa saja yang harus di kerjakan sesuai dengan syariat agama seperti halnya dalam mengejarkan mereka tentang kharamnya meminum-minuman keras, berjudi dan masih banyak lainnya.

Penyuluh agama Islam berupaya untuk membimbing masyarakat dengan kajian-kajian rohani yang mereka miliki agar masyarakat terhidar dari hal-hal negative yang mampu merusak silaturahmi dan tali persaudaraan antara sesama. Seperti mengonsumsi minuman keras, mengonsumsi minuman keras ini mampu membuat seseorang kehilangan kesadaran dan tanpa di sadari mereka mengeluarkan kata-kata yang tidak enak di dengar sehingga menimbulkan perselisihan dan bahkan saling membunu dan di sinilah kita lihat upaya penyuluh agama Islam dalam memberantas minuman keras dengan cara:

1) Meberikan pemahaman tentang haramnya mengkonsumsi minuman keras

Seperti yang di ungkapkan oleh “Ustazah Kanang dia berpendapat bahwa upaya yang di lakukan untuk memberantas minuman keras yaitu memberikan pemahaman kepada orang tua agar tidak mengkonsumsi minuman keras dan memberikan pemahaman kepada masyarakat tentang betapa khamar atau minuman keras merusak tubuh harta benda serta kesehatan dia juga berpendapat bahwa minuman keras jelas-jelas haram dan tidak baik untuk di kondisi tubuh dia juga berpendapat bahwa minuman keras harus di berantas melalui pembuatnya dan menghentikan segala akses yang di butuhkan untuk membuat minuman keras”.¹³

Dari uraian di atas dapat di simpulkan bahwa upaya yang di lakukan ustazah kanang dalam memberantas minuman keras yaitu dengan memberikan pemahaman kepada masyarakat tentang betapa kharamnya mengkonsumsi minuman keras dan menghentikan pembuatan minuman keras.

2) Memberikan pendekatan-pendekatan kepada masyarakat

Pendekatan-pendekatan kepada masyarakat sebagai sorang penyuluh sangatlah penting kenapa karena di situlah penyuluh memberikan informasi-informasi penting tentang kerohanian yang bagus untuk masyarakat tak lupa pula penyuluh agama Islam menggunakan komunikasi yang baik agar mampu di cerna oleh masyarakat . pendekatan-pendekatan seperti ini di lakukan seorang penyuluh agar lebih dekat kepada masyarakatnya sepeti yang di lakukan oleh:

“Nurdin Dg Kulle, SA.g dia berpendapat bahwa seseorang yang mengkonsumsi minuman keras jelas-jelas kharam dan pantas untuk di berantas dia juga mengatakan bahwa orang yang mengkonsumsi minuman keras jela-jelas merusak lingkungan dan masyarakat maupun lingkungan agama dan upaya saya sebagi penyuluh agama yaitu memberikan pendekatan-pendekatan kepada masyarakat tentang bahaya minuman keras yang merusak kesatan, harta benda dan sebagainya kemudian sebagai penyuluh dia juga memberikan arahan-arahan kepada masyarakat memberikan bimbingan supaya mereka sadar akan hal mengkonsumsi minuman keras itu kharam dan tidak baik bagi keluarga dan lingkungan tak banyak dari

¹³Ustazah Kanang (43 tahun), Penyuluh Agama Islam, *Wawancara*, di Kelurahan Manongkoki Kecamatan Polongbangkeng Utara, Kabupaten Takalar tanggal 12 Maret 2019.

mereka yang saling membunuh satu sama lain karena mengkonsumsi minuman keras sehingga hal ini lah di lakukan pendekatan-pendekatan kepada mereka”.¹⁴

Dari pernyataan di atas dapat di simpulkan bahwa dalam memberantas minuman keras Nurdin Dg Kulle S.A.g melakukan pendekatan-pendekatan kepada masyarakat dan memberikan arahan-arahan kepada mereka tentang betapa kharamnya mengkonsumsi minuman keras. Begitu juga dengan salah seorang penyuluh yang bernama

“Abdul Wahab S.Pd.i mengatakan bahwa orang yang mengkonsumsi minuman keras harus di berikan pemahaman tentang minuman keras dia juga berpendapat bahwa orang yang mengkonsumsi minuman keras harus di ajarkan secara privat tentang haramnya mengkonsumsi minuman keras. Memberikan penjelasan tentang minuman keras supaya mereka memahami tentang kharamnya mengkonsumsi minuman keras”.¹⁵

Dari pernyataan di atas dapat di simpulkan bahwa untuk mencegah banyaknya peminum minuman keras para penyuluh agama memberikan beberapa upaya yaitu mulai dari pendekatan-pendekatan, memberikan pemahaman-pemahaman kepada masyarakat tentang betapa kharamnya mengkonsumsi minuman keras.

D. Kendala-Kendala Yang di Hadapi Penyuluh Agama Islam dalam Memberantas Minuman Keras (TUAK) di Kelurahan Manongkoki Kecamatan Polongbangkeng Utara Kabupaten Takalar.

Dalam menangani sesuatu atau memberantas sesuatu pastilah banyak rintangannya yang dihadapi apalagi kalau yang di berantas adalah para peminum minuman keras yang bisa dikatakan adalah hobi masyarakat di Kelurahan Manongkoki dalam mengkonsumsi minuman keras. Dalam hal ini para penyuluh agama Islam bisa di katakan mengalami beberapa kendala dalam memberantas peminum minuman keras di Kelurahan Manongkoki karena masyarakat di sini sudah menjadi kebiasaan dengan

¹⁴Nurdin Dg Kulle (43 tahun), Penyuluh Agama Islam, *Wawancara*, di Kelurahan Manongkoki Kecamatan Polongbangkeng Utara, Kabupaten Takalar tanggal 12 Maret 2019.

¹⁵Abdul Wahab (39 tahun), Penyuluh Agama Islam, *Wawancara*, di Kelurahan Manongkoki Kecamatan Polongbangkeng Utara, Kabupaten Takalar tanggal 12 Maret 2019.

mengonsumsi minuman keras sudah di jadikan sebagai obat lelah dan oabt untuk penambah stamina bagi mereka. Karena itulah peran penyuluh menghadapi beberapa kendala-kendala seperti:

1. Obat

Salah satu kendala penyuluh agama Islam dakam memberantas minuman keras ialah karena minuman keras ini di jadikan sebagai obat di kalangan masyarakat sehingga apra penyuluh sulit untuk menghadapinya. Seperti yang di ungkapkan oleh:

“Nurdin Dg Kulle SA.g mengatakan bahwa terkadang orang yang mengonsumsi minuman keras belum memahami minuman keras itu haram meraka beranggapan bahwa minuman keras itu sebagai obat baginya sehingga hal ini lah yang membuat para penyuluh agama Islam merasa terkendala dengan hal ini. Dia juga berpendapat bahwa orang yang mengonsumsi minuman keras kurang memahami tentag agama mereka belum paham tentang agama sehinga ketika para penyuluh agama menyampaikan hal ini merka mensepelekan dan tidak mau mendengar. Mereka memang mendengarkan tapi karena sudah mereka katakan menjadi obat ya mereka terus lakukan”¹⁶.

Dari pernyataan di atas dapat di simpulkan bahwa seorang penyuluh mengalami kendala di karenakan masyarakat masih menjadikan minuman keras ini sebagai obat sebagai obat lelah saat bekerja dan penambah stamina mereka.

2. Kebiasaan

Dalam mengonsumsi minuman keras masyarakat di kelurahan manongkoki sudah menjadi kebiasaan atau bisa di katakana rutinitas di setiap ada waktu lapang mereka akan mengonsumsi minuman keras hal ini di ungkapkan oleh

“Ustazah Kanang yang mengatakan bahwa masyarakat di kelurahan manongkoki sudah menadi kebiasaannya untuk mengonsumsi minuma keras sehingga kami para penyuluh sulit untuk memberantasnya kendala yang di hadapinya juga karena apra orang tau di Keluraan Manongkoki kebanyakan mengonsumsi minuman keras karena hal itulah anaknya menjadi ikutan dia juga mengatakan bahwa minuman keras sulit di berantas karena berdasarkan pengalamannya ada beberapa

¹⁶Nurdin Dg Kulle (43 tahun), Penyuluh Agama Islam, *Wawancara*, di Kelurahan Manongkoki Kecamatan Polongbangkeng Utara, Kabupaten Takalar tanggal 12 Maret 2019.

orang yang menjadikan minuman keras ini sebagai penghasil ekonomi mereka sebab itulah minuman keras sulit untuk di berantas”.¹⁷

Dari pernyataan di atas dapat disimpulkan bahwa sulitnya memberantas minuman keras disebabkan karena minuman keras ini sudah dijadikan sebagai kebiasaan dan sebagai penunjang ekonomi’.

3. Sumber Ekonomi

Masyarakat masih banyak menjadikan minuman keras ini sebagai sumber ekonomi mereka sehingga hal ini lah para penyuluh agama sulit memberantasnya seperti yang di ungkapkan oleh:

“Abdul Wahab S.Pd.I dia mengungkapkan bahwa susah nya mengubah masyarakat yang mengkonsumsi minuman keras karena rata-rata mereka menjadikannya sumber ekonomi”.¹⁸

Kesimpulan dari kendala-kendala yang di hadapi penyuluh agama Islam dalam memberantas minuman keras yaitu karena sudah factor kebiasaan, hobi dan sudah menjadi penunjang ekonomi bagi penjual minuman keras.

¹⁷Ustazah Kanang (43 tahun), Penyuluh Agama Islam, *Wawancara*, di Kelurahan Manongkoki Kecamatan Polongbangkeng Utara, Kabupaten Takalar tanggal 12 Maret 2019.

¹⁸Abdul Wahab (39 tahun), Penyuluh Agama Islam, *Wawancara*, di Kelurahan Manongkoki Kecamatan Polongbangkeng Utara, Kabupaten Takalar tanggal 12 Maret 2019.

BAB V

PENUTUP

A. Kesimpulan

Berdasarkan hasil penelitian terhadap peranan penyuluh agama Islam dalam mmbranyas minman keras (TUAK) di Kelurahan Manongkoki Kecamatan Polongbangkeng Utara Kabupaten Takalar dapat disimpulkan sebagai berikut:

- a. Factor penyebab masyarakat mengkonsumsi minuman keras
 1. Factor kemauan
 2. Sebagai obat
 3. Pergaulan
- b. Upaya penuluh agama Islam dalam memberantas minuman keras (TUAK)
 1. Memberikan bimbingan dan arahan kepada orang tua supaya mereka sadar tentang bahaya mengkonsumsi minuman keras.
 2. Memberikan pendekatan-pendekatan kepada orang yang mengkonsumsi minuman keras.
- c. Kendala-kendala yang di hadapi penyuluh agama Islam dalam memberantas minuman keras (TUAK)
 1. Masih dijadikan obat kuat saat bekerja.
 2. Masih di jadikan sebagai kebiasaan.
 3. Masih di jadikan sebagai sumber ekonomi.

B. *Implikasi Penelitian*

Implikasi dalam penelitian ini diharapkan bagi pemerintah dan para penyuluh agama Islam untuk memberikan pelatihan atau mengajarkan mereka cara mengubah air tala' menjadi gula. Dan di harapkan kepada dinas sosial untuk membantu masyarakat dalam memproduksi gula merah dari air tala'.

DAFTAR PUSTAKA

- Arifin, *Pokok-Pokok Pikiran Tentang Bimbingan dan Penyuluhan Agama*, (Jakarta: BulanBintang, 1977).
- Amin, Samsul Munir. *Ilmu Dakwah*, (Jakarta: Amzah, 2009).
- Aziz, Ali. *Ilmu Dakwah*, (Jakarta: Kencana, 2004).
- Ali Zainuddin, *Hukum Pidana Islam* (Jakarta: Sinar Grafika2007).
- Aziz, Muh. Ali. *Ilmu Dakwah Edisi Revisi* (Cet:II:Jakarta:Kencana Predana Media Group,2009).
- Ali Al-Sabuni, Muhammad. *Tafsir Ayat-Ayat Hukum* (Selangor: Al-Hidayah Publication, 2015).
- Amiek, Hamami. *Pengetahuan Minuman dan Bar*,(Yogyakarta:Graha Ilmu,2005).
- Ali M. Sayuti, *Metodologi Penelitian Agama Pendidikan Teori dan Praktek* (Cet. I; Jakarta: Raja Grafindo Persada, 2002).
- Bakran, Adz-Dzaki Hamdani. *Psikoterapi dan Konseling Islam* (Yogyakarta: Fajar Pustaka Baru, 2001).
- Burhan, Bungin. *Penelitian Kualitatif*, (Cet. II; Jakarta: Kencana Prenada Media Group, 2008).
- Burlin Paisol, *Patologi Sosial* (cet I Jakarta: PT Bumi Akasara).
- Departemen Pendidikan Nasional, *Kamus Besar Bahasa Indonesia* (cet, IV Jakarta: Balai. Pustaka 2008).
- Direktorat Perguruan Tinggi Agama, *Ilmu Fiqih* (Jakarta: Direktorat Jendral Perguruan Tinggi agama 1998
- Darwan, *pengantar bimbingan konseling*, (Cet I Jakarta: Reika Cipta, 2010).
- Faizah,Sag,MA. Dan H. Lalu Muchsin Effendi, lc., M.A. *Psikologi Dakwah* (Jakarta: Kencana, 2006).
- Gerungan, W. A. *Psikologi Sosial* (Cet. II; Bandung: PT. Refika Aditama, 2009).
- Hamsi, Risal. “Peran Penyuluh Agama Islam Dalam Mengatasi Kekerasan Terhadap Anak dalam Rumah Tangga Di Desa Tempe Kecamatan Dua Boccoe Kabupaten Bone” *Skripsi* (Makkassar Fakultas Dakwah Dan Komunikasi UIN Alauddin, 2014).
- Hamdani, *Bimbingan dan Penyuluhan* (Bandung: CV Pustaka Setia 2012).

<https://www.google.com/amp/s/penyuluagamakecamatanjebreskotasurakarta.wordpress.com/2017/01/01/tugas-dan-fungsi-penyuluh-agama-islam/amp/>.

<https://miu-lampung.or.id/2016/09/29/pentingny-penyulu-agama-memahami-tujuan-penyuluhan/>

<http://organisasi.org/arti-definisi-pengertian-zat-adiktif-macam-dampak-efek-ketergantungan-pada-organisme-hidup-25-09-10>.

<http://turindraapt.blogspot.co.id/2009/11/persyaratan-menjadi-penyuluh-yang-baik.html>.diaksespada21januar2017.

Hadi, Sutrisno. *Metodologi Research* (Cet.XXIV; Yogyakarta: Andi Offsed, 1993).

Ilahi, Wahyu. S.Ag., MA dan Harjani Hefni, Lc., MA. *Pengantar sejarah dakwah* (Jakarta: kencana 2007) h. 20.

Junaidi, Iskandar. *Hidup Sehat Bebas Kanker*, (Yogyakarta: Rapha Publishing,2004).

Jarawi, Syeikh Ali Ahmad Al. *Indahnya Syariat Islam*, (Jakarta: Gema Insani, 2006).

Kahmad, Dadang. *Sosiologi Agama*, (Bandung: PT Remaja Rosdakarya , 2006).

Kementrian Agama RI, *Petunjuk Teknis Pelaksanaan Jabatan Fungsional Penyuluh Agama*, (Kantor Kementrian Agama Provinsi Sulawesi Selatan, Bidang Penerangan Agama Islam, Zakat Dan Wakaf, Tahun 2015).

Kementrian Pendidikan Dan Kebudayaan RI, *Kamus Besar Bahasa Indonesia* (Cet 1: Edisi Ke III, Jakarta: Balai Pustaka).

Kementrian Agama RI. *Al-Quran Dan Terjemahnya* (Jakarta: Direktorat Jendral Bimbingan Masyarakat Islam Urusan Agama Islam & Pembinaan Syariah, 2012).

Lucie, Setiana. *Teknik Penyuluhan dan Pemberdayaan Masyarakat* (Bogor: Ghalia Indonesia, 2005).

Lanny L Dwi, *Narkoba Pencegahan dan Penanganannya* (Jakarta: Elex Media Komputindo 2001

Musnamar, Tohari. *Dasar-Dasar Konseptual Bimbingan dan Konseling Islam* (Yogyakarta: UII Press, 1992).

Mubarok, Achmad. *Al Irsyad An Nafsy Konseling Agama Teori Dan Kasus* (Jakarta: PT. Bina Rena Prawira, 2000).

Mufidah, *Psikologi Keluarga Islam Berwawasan Gender* (Malang: UIN-Malang Press, 2008).

Maraghy, Ahmad Musthafa Al. *Tafsir Al-Maraghy juz II*, (Semarang, CV. Toha Putra).

Nurmilati, <http://kalsel.Kemenag.go.id/macam-macam-penyuluh/file/penamas/>

- wcgy1361307008.pdf (Diakses 16 Juni 2017).
- Hartati Nurwijaya dan Sullies dkk, *Bahaya Alkohol dan Cara Mencegah Kecanduannya* (PT Elexs Media Komputindo).
- Meleong Lexsy J., *Metode Penelitian Kualitatif*, (Bandung: PT Remaja Rosdakarya, 2007).
- Neti, <http://netisulistiani.wordpress.com/penyuluhan/penyuluh-agama/vvvvvv>(diakses17-februari-2019).
- Nasution, S. *Metode Research* (Jakarta: Bumi Aksara, 2006).
- Pedoman Penyuluh Agama Islam Non PNS Direktur Jenderal Bimbingan Masyarakat Islam.*
- Penyalagunaan Ecstasy & Miras Serta Bahaya Hiv/Aids Dikalangan Generasi Muda*, (Yayasan Penerus Nilai-Nilai Luhur Perjuangan, 1997).
- PDF. Professional.
- Qurthubi, Syeikh Imam Al. *Tafsir Al-Qurthubi* (Jakarta :Pustaka Azzam, 2008).
- Raqith, Hamid Hasan. *Merengkuh Cahaya Ilahi* (Cet I;Yogyakarta: Diva Press ,2002).
- Rahman, Rusdi. ”*Perilaku Remaja Pengguna Miras*, (Studi Di Desa Buakkang Kecamatan Bungayya Kabupaten Gowa) tahun 2016).
- Rahmat, Jalaluddin. *Psikologi Komunikasi*.
- Suharto, *Buku Panduan Pelaksanaan Tugas Penyuluhan Agama* (Jakarta: Penerbit Indah, 2003).
- Syukir, Asumuni. *Dasar-Dasar Strategi Dakwah Islam*, (Surabaya: Al-Ihklas 1983).
- Setiana, Lucie. *Teknik Penyuluhan dan Pemberdayaan Masyarakat*.
- Suharto, *Buku Panduan Pelaksanaan Tugas Penyuluhan Agama*.
- Shihab, M. Quraish. *Tafsir Al-Mishbah* (Jakarta: Lentera Hati,2002).
- Sabiq, Sayyid. *Fikih Sunnah 9*, (Bandung : PT. Al-Ma`arif, 1995).
- Sulaiman, Subhi. *Nabi Sang Tabib*, (Solo: Aqwam, 2013).
- Sosiatri, Ejournal. *sosiologi konsentrasi*, volume 3, no 1, 2015.
- Soehartono, Irwan. *Metode Penelitian Sosial* (Cet. VII; Bandung: PT. Remaja Rosdakarya, 2008).
- Sugiyono. *Metode Penelitian Kuantitatif Kualitatif, dan R&D* (Cet. XXV; Bandung: Alfabeta, 2017).
- Shehab, Magdy. *Ensiklopedia 3, Mukjizat Al-Quran dan Hadis*, (PT. Sapta Sentosa).

Tim Review MKD UINSA, "*Pengantar Studi Islam*" (Surabaya: UIN Sunan Ampel Press, 2014).

Wijaya, Affandi. *Bahaya Khamar Dalam Perspektif Al-quran dan kesehatan*. (Skripsi: Sarjana Pendidikan Islam Fakultas Ushuluddin dan Studi Islam Universitas Negeri Sumatra Utara Medan).

DAFTAR RIWAYAT HIDUP



Nama lengkap penulis adalah Nuraida, lahir di Kelurahan Manongkoki Kecamatan Polongbangkeng Utara Kabupaten Takalar. Anak tunggal dari pasangan Muh Basir Dg Sese dan Nurasia Dg Tarring. Pendidikan Formal dimulai dari TK Aisyiyah Bustanul Athfal lulus tahun 2003, lanjut pendidikan di SDN Inpres Bontorita No 166 lulus tahun 2009, SMP Negeri 1 Polongbangkeng Utara lulus tahun 2013, SMA Negeri 3 Takalar lulus tahun 2015, kemudian penulis melanjutkan pendidikan di Universitas Islam Negeri Alauddin Makassar tahun 2015 pada jurusan Bimbingan dan Penyuluhan Islam Fakultas Dakwah dan Komunikasi.

Karya ilmiah yaitu penulis telah menyelesaikan skripsi yang berjudul “Peranan Penyuluh Agama Islam dalam Memberantas Minuman Keras (TUAK) di Kelurahan Manongkoki Kecamatan Polongbangkeng Utara Kabupaten Takalar” pada Fakultas Dakwah dan Komunikasi dengan pembimbing I yaitu Prof. Dr. H. M. Sattu Alang, MA. dan pembimbing II yaitu Dr. Muh. Ilham, M.pd.