

**PENGARUH *GREEN MARKETING*, *BRAND AWARENESS*, DAN *ATTITUDE*
TERHADAP *PURCHASE INTENTION* MOBIL LCGC HONDA BRIO
SATYA DI KOTA MAKASSAR**

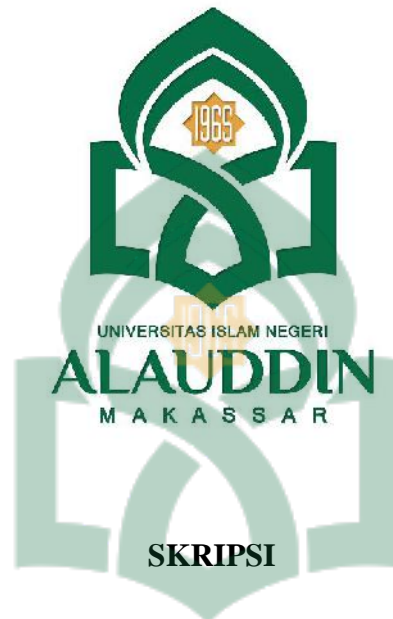

Diajukan untuk Memenuhi Salah Satu Syarat Meraih Gelar Sarjana
Manajemen (SM) Pada Jurusan Manajemen Fakultas Ekonomi
Dan Bisnis Islam Universitas Islam Negeri
Alauddin Makassar

Oleh:

Nur Indah Sari
NIM. 90200116120

**JURUSAN MANAJEMEN
FAKULTAS EKONOMI DAN BISNIS ISLAM
UNIVERSITAS ISLAM NEGERI ALAUDDIN MAKASSAR
2020**

PERNYATAAN KEASLIAN SKRIPSI

Mahasiswa yang bertanda tangan di bawah ini:

Nama : Nur Indah Sari

Nim : 90200116120

Tempat/ Tanggal Lahir : Sungguminasa, 08 februari 1998

Alamat : Jl. Poros Malino Bontoramba, Gowa

Jurusan : Manajemen

Konsentrasi : Manajemen Pemasaran

Fakultas : Ekonomi dan Bisnis Islam

Judul : Pengaruh *Green Marketing*, *Brand Awareness*, dan *Attitude* terhadap *Purchase Intention* Mobil LCGC Honda Satya di Kota Makassar.

Menyatakan dengan sesungguhnya dan penuh kesadaran bahwa skripsi ini benar dan hasil karya sendiri. Jika kemudian hari terbukti bahwa ia merupakan duplikat, tiruan atau buatan orang lain, sebagian atau seluruhnya maka skripsi ini dan gelar yang diperoleh karenanya dibatalkan demi hukum.

Gowa, 16 November 2020

NUR INDAH SARI

NIM:90200116120



KEMENTERIAN AGAMA
UNIVERSITAS ISLAM NEGERI ALAUDDIN MAKASSAR
FAKULTAS EKONOMI DAN BISNIS ISLAM

Kampus I : Jl. Sultan Alauddin No. 63 Makassar ■ (0411) 864924, Fax. 864923
Kampus II : Jl. H.M. Yasin Limpo Romangpolong - Gowa. ■ 424835, Fax424836

PENGESAHAN SKRIPSI

Skripsi yang berjudul "Pengaruh Green Marketing, Brand Awareness dan Attitude terhadap Purchase Intention Mobil LCGC Honda Brio Satya di Kota Makassar", yang disusun oleh Nur Indah Sari, NIM 90200116120, Mahasiswa Jurusan Manajemen Fakultas Ekonomi dan Bisnis Islam UIN Alauddin Makassar, telah diuji dan dipertahankan dalam sidang munaqasyah yang diselenggarakan pada tanggal 2 Desember 2020 bertepatan dengan 17 Rabiul Akhir 1442, dan dinyatakan telah dapat diterima sebagai salah satu syarat untuk memperoleh gelar Sarjana Manajemen pada Fakultas Ekonomi dan Bisnis Islam.

Samata-Gowa, 2 Desember 2020
17 Rabiul Akhir 1442

DEWAN PENGUJI

Ketua : Prof. Dr. H. Abustani Ilyas, M.Ag. (.....)
Sekretaris : Dr. Muh. Wahyuddin Abdullah, SE., M.Si., Ak. (.....)
Penguji I : Dr. Murtiadi Awaluddin, SE., M.Si. (.....)
Penguji II : Okta Nofri, Ph. D (.....)
Pembimbing I : Muh. Akil Rahman, SE., ME. (.....)
Pembimbing II : Mustafa Umar, S.Ag., M.Ag. (.....)

Diketahui Oleh:

Dekan Fakultas Ekonomi dan Bisnis Islam
UIN Alauddin Makassar

Prof. Dr. H. Abustani Ilyas, M.Ag.
& NIP. 19661130 199303 1 003

KATA PENGANTAR

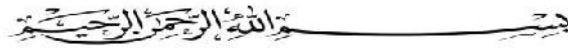

Assalamualaikum Warahmatullahi Wabarakatuh

Alhamdulillahillobbil ‘alamin, puji dan syukur penulis panjatkan kehadiran Allah Swt yang telah melimpahkan rahmat dan hidayah-Nya, sehingga skripsi dengan judul “**Pengaruh Green Marketing, Brand Awareness, dan Attitude Terhadap Purchase Intention Mobil LCGC Honda Brio Satya di Kota Makassar** ” dapat diselesaikan oleh penulis. Skripsi ini disusun sebagai salah satu syarat menyelesaikan program sarjana (S1) pada Fakultas Ekonomi dan Bisnis Islam, Jurusan Manajemen Universitas Islam Negeri Alauddin Makassar.

Pada kesempatan ini penulis ingin menyampaikan terima kasih yang tulus dan sebesar- besarnya kepada semua pihak yang telah memberikan dukungan, bimbingan, arahan, motivasi, doa serta semangat yang sangat berarti dalam penyusunan skripsi ini. Menghaturkan terima kasih dan rasa hormat yang tak terhingga dan teristimewa kepada kedua orang tuaku, ayahanda **Umar** dan ibunda **Hasni** atas segala doa dan pengorbanannya yang telah melahirkan, mengasuh, mendidik dan membimbing penulis dengan kasih sayang serta pengorbanan yang tak terhitung sejak dalam kandungan hingga dapat menyelesaikan studi program S1 dan kaka saya tercinta **Harianto, Rismawati** terimakasih telah menyemangati saya sampai detik ini.

Skripsi ini dapat disusun atas bantuan dan perhatian berbagai pihak, yang telah dengan baik hati meluangkan waktunya untuk berbagi ilmu dan informasi serta

senantiasa memberikan semangat sehingga selalu konsisten terjaga selama pengerjaan skripsi ini. Oleh karena itu, dengan segala kerendahan hati, saya ucapkan banyak terima kasih diberikan kepada.

1. Bapak Prof. Dr. H. Hamdan Juhannis, M.A., Ph.D. selaku rektor UIN Alauddin Makassar, beserta Prof. Dr. H. Mardan, M.Ag wakil rektor (I) Bidang Akademik dan pengemangan lembaga, Dr. Wahyyudin, M.Hum, wakil rektor (II) bidang administrasi umum dan perencanaan keuangan, Prof. Dr. H. Darussalam, M.Ag, wakil rektor (III) bidang kemahasiswaan dan alumni, dan Dr. Kamaluddin Abunawas, M.Ag, wakil rektor (IV) bidang kerjasama, yang telah menyediakan fasilitas belajar sehingga peneliti dapat mengikuti kuliah dengan baik.
2. Bapak Prof. Dr. H. Abustani Ilyas, S. Ag., M.Ag., selaku Dekan Fakultas Ekonomi dan Bisnis Islam, beserta wakil dekan I, II, dan III yang selama ini membantu dalam penyelesaian perkuliahan.
3. Bapak Muh. Akil Rahman, SE., M.Si. dosen Pembimbing I, yang telah memberikan waktu luangnya, saran, bimbingan dan pengarahan dengan penuh kesabaran sehingga skripsi ini dapat terselesaikan.
4. Bapak Mustofa Umar, S. Ag., M.Ag. selaku Dosen Pembimbing II, yang telah memberikan waktu luangnya, saran, bimbingan dan pengarahan dengan penuh kesabaran sehingga skripsi ini dapat terselesaikan.

5. Ibu Dr. Hj. Rika Dwi Ayu Parmitasari SE., M.Comm dan Muh Akil Rahman, SE., M.Si selaku ketua jurusan dan sekretaris jurusan Manajemen UIN Alauddin Makassar.
6. Bapak Dr Murtiadi Awaluddin, SE., M.Si., sebagai dosen penguji I yang telah memberikan pengarahan, bimbingan dan saran yang bermanfaat kepada penulis. Serta Bapak Okta Nofri, Ph. D selaku dosen penguji II yang telah banyak memberikan masukan dan meluangkan waktunya dalam proses perbaikan penyusunan skripsi ini.
7. Segenap dosen Fakultas Ekonomi dan Bisnis Islam Universitas Islam Negeri Alauddin Makassar yang telah memberikan ilmu pengetahuan kepada penulis.
8. Segenap Staf Fakultas Ekonomi dan Bisnis Islam Universitas Islam Negeri Alauddin Makassar atas bantuan yang telah diberikan.
9. Segenap teman-teman jurusan Manajemen 2016 khususnya Manajemen pemasaran dan teman di kelas manajemen C dan D
10. Untuk sahabatku, Andi Nur Rahma, Sri Maharani , Saenab saya ucapkan banyak terimakasih karena telah menjadi saudara saja ,yang selalu ada memberikan semangat mengingatkan untuk tidak malas-malasan, memotivasi saya hingga pada titik ini sehingga skripsi saya selesai dikerjakan. Terimakasih atas segalanya, tetap lah jadi teman saya dalam kebaikan .
11. Heny Mahrifa, Yull, Nur Annisa, Irnawati, khabib Abdullah, Anugrah Ramadhan kasim. Terimakasih untuk teman seperjuangan saya di Manajemen

Pemasaran yang selalu memotivasi saya dan menyemagati dan berbagi pengetahuan dalam menyusun skripsi.

12. Muh Basri J terima kasih waktu dan bantuanya yang selalu menyemagati dan memotivasi, menasihati dan selalu ada hingga penyelesaian akhir skripsi saya.

13. Keluarga saya tercinta yang selalu mendukung dan menyemangati.

14. Pihak-pihak lain yang memberikan masukan dan sarannya saya ucapkan terima kasih.

Akhirya hanya kepada Allah swt. Peneliti serahkan segalanya. Semoga semua pihak yang telah banyak membantu peneiti dalam membuat skripsi mendapat ridho dan rahmat-Nya. Semoga skripsi ini dapat bermanfaat bagi semua terkhusus bagi peneliti. Peneliti menyadari sepenuhnya, karya ini merupakan sebuah karya sederhana yang sadar dengan kekurangan dan jauh dari kata kesempurnaan. Kritik dan saran sangat diharapkan untuk kesempurnaan karya ilmiah ini.

Wasalamu'alaikum Warahmatullahi Wabarakatuh.

GOWA, 16 November 2020

PENULIS

Nur Indah Sari

DAFTAR ISI

PERNYATAAN KEASLIAN SKRIPSI.....	i
KATA PENGANTAR	ii
DAFTAR ISI.....	vi
DAFTAR TABEL.....	viii
DAFTAR GAMBAR	ix
ABSTRAK	x
BAB 1 PENDAHULUAN	1
A. LATAR BELAKANG	1
B. RUMUSAN MASALAH.....	8
C. HIPOTESIS PENELITIAN	8
D. DEFENISI OPERASIONAL DAN RUANG LINGKUP PENELITIAN	12
E. PENELITIAN TERDAHULU.....	13
F. TUJUAN DAN MANFAAT PENELITIAN	16
BAB II TINJAUAN PUSTAKA.....	18
A. Teori Tindakan Terencana (Theory Of Planned Behavior).....	18
B. Green Marketing.....	22
C. <i>Brand Awareness</i> (kesadaran Merek).....	27
E. KERANGKA KONSEPTUAL.....	37
BAB III METODE PENELITIAN.....	38
A. Jenis penelitian	38
B. <i>Lokasi dan Waktu Penelitian</i>	38

C. <i>Populasi dan Sampel</i>	38
D. <i>Jenis dan Sumber Data</i>	40
E. <i>Metode dan Pengumpulan Data</i>	41
F. <i>Instrumen Penelitian</i>	41
G.. <i>Teknik Pengolahan dan Analisis Data</i>	43
BAB IV HASIL PENELITIAN DAN PEMBAHASAN	49
A. <i>Gambaran Umum PT Honda Prospect Motor</i>	49
B. <i>Gambaran Penelitian</i>	56
C. <i>Analisis Dan Olah Statistik</i>	64
D. <i>Pembahasan</i>	78
BAB V PENUTUP.....	86
A. <i>Kesimpulan</i>	86
B. <i>Saran</i>	88



DAFTAR TABEL

- Tabel 1.1 Kerangka Konseptual
- Tabel 2.1 Skala *Semantic Differential*
- Tabel 3.1 Instrumen Penelitian
- Tabel 4.1 Proses Seleksi Sampel Berdasarkan Kriteria
- Tabel 4.2 Karakteristik Responden Berdasarkan Jenis Kelamin
- Tabel 4.3 Karakteristik Responden Berdasarkan Usia
- Tabel 4.4 Karakteristik Responden Berdasarkan Pekerjaan
- Tabel 4.5 Karakteristik Responden Berdasarkan Pendapatan
- Tabel 4.6 Variabel Green Marketing
- Tabel 4.7 Variabel Brand Awareness
- Tabel 4.8 Variabel Attitude
- Tabel 4.9 Variabel Purchase Intention
- Tabel 4.10 Hasil Uji Validitas
- Tabel 4.11 Hasil Uji Reliabilitas
- Tabel 4.12 Hasil Uji Kolmogorov-Smirnov
- Tabel 4.13 Hasil Uji Multikolinearitas
- Tabel 4.14 Hasil Uji Glejser
- Tabel 4.15 Hasil Uji Durbin-Watson (Dw)
- Tabel 4.16 Hasil Uji Regresi Linear Berganda
- Tabel 4.17 Hasil Uji Koefisien Determinasi
- Tabel 4.18 Hasil Uji Parsial (Uji-T)
- Tabel 4.19 Hasil Uji Simultan (Uji-F)

DAFTAR GAMBAR

Gambar 1.1 Penjualan Mobil LCGC

Gambar 2.1 Level kesadaran Merek

Gambar 3.1 Logo PT Honda Prospect Motor

Gambar 4.1 Struktur Organisasi PT Honda Prospect Motor



ABSTRAK

Nama : Nur Indah Sari

NIM : 90200116120

Judul : Pengaruh Green Marketing, Brand Awareness dan Attitude Terhadap Purchase Intention Mobil LCGC Honda Brio Satya di Kota Makassar

Penelitian ini bertujuan untuk meneliti pengaruh Green Marketing, Brand Awareness dan Attitude Terhadap Purchase Intention Mobil LCGC Honda Brio Satya di Kota Makassar. Variabel yang digunakan dalam penelitian ini yaitu Green Marketing, , Brand Awareness dan Attitude sebagai variabel *independen*, dan Purchase Intention sebagai variabel *dependen*.

Penelitian ini merupakan penelitian kuantitatif. Sumber data dalam penelitian ini yaitu data primer dimana metode pengumpulan data menggunakan metode kuesioner yang disebar kepada seluruh Pengguna Mobil LCGC honda Brio Satya di Kota Makassar. Jumlah sampel yang digunakan berjumlah 100 responden. Dengan pengolahan data primer menggunakan teknik analisis *Statistical Packege For Social Science* (SPSS) versi 22.

Hasil penelitian ini menunjukkan bahwa Green Marketing, Brand Awareness dan Attitude secara simultan berpengaruh positif dan signifikan terhadap Purchase Intention. Green Marketing berpengaruh positif dan signifikan terhadap Purchase Intention Brand Awareness berpengaruh positif dan signifikan terhadap Purchase Intention. Attitude berpengaruh positif dan signifikan terhadap Purchase Intention.

***Kata kunci:* Green Marketing, Brand Awareness, Attitude Purchase Intention**

BAB I

PENDAHULUAN

A. LATAR BELAKANG

Sejak beberapa dekade terakhir kesadaran masyarakat dunia akan pentingnya pelestarian lingkungan semakin meningkat, peningkatan ini dicetuskan oleh adanya kekhawatiran besar kemungkinan terjadinya bencana lingkungan hidup yang mengancam, bukan hanya kesehatan, namun bahkan sampai pada kelangsungan hidup manusia dan keturunannya. Bukti-bukti yang ditunjukkan para ilmuwan dan pemerhati lingkungan, seperti penipisan lapisan ozon yang secara langsung memperbesar prevalensi kanker kulit dan berpotensi mengacaukan iklim dunia serta pemanasan global, memperkuat alasan kekhawatiran tersebut. Belum lagi masalah hujan asam, efek rumah kaca, polusi udara dan air yang sudah pada taraf berbahaya, kebakaran dan penggundulan hutan yang mengancam jumlah oksigen di atmosfer kita dan banjir di sejumlah kota (Haryadi, 2009). Perubahan ini menimbulkan tantangan yang harus dijawab bagi pemasar berupa peluang atau ancaman. Sehingga membuat pemasar harus mampu mengaplikasikan isu lingkungan dalam aktivitas pemasaran yang mereka lakukan, sehingga menimbulkan fenomena baru dalam dunia pemasaran berupa konsep *Green Marketing*

American Marketing Association (AMA) dalam Hawkins and Mothershaugh (2010) mendefinisikan *Green Marketing* adalah suatu proses pemasaran produk-

produk yang diasumsikan aman terhadap lingkungan. *Green Marketing* dapat dikatakan tidak sekedar menawarkan produk yang hanya ramah lingkungan, tetapi juga mencakup proses produksi, pergantian *packaging*, serta aktivitas modifikasi produk. Definisi tersebut diperkuat dengan pendapat Polonsky (1995) dalam Sumarwan *et al*(2012) yang menyebutkan bahwa *green marketing* tidak hanya sekedar memasarkan produk ramah lingkungan, tetapi menuntut adanya suatu reorientasi dan tanggung jawab lingkungan dari keseluruhan area, aktivitas, dan departemen dari suatu organisasi. Sehingga dapat dikatakan *green marketing* merupakan konsep yang mengacu pada pemenuhan kebutuhan konsumen dengan berusaha meminimalkan dampak kerusakan terhadap lingkungan hidup. *Green marketing* sebagai sebuah strategi baru dalam perusahaan mengimplementasikan empat elemen dari bauran pemasaran (*marketing mix*). Banyak sudah perusahaan-perusahaan besar saat ini yang telah menerapkan strategi *green marketing*, yang pada awalnya tidak menggunakan strategi ramah lingkungan kini mulai menerapkan strategi ramah lingkungan atau yang sering disebut dengan strategi *green marketing*. Adapun beberapa perusahaan yang telah menerapkan *green marketing* di Indonesia diantaranya *Go Green* ala BNI dengan meluncurkan KPR Griya Hijau BNI yaitu perumahan yang mengusung tema *green* dalam konsep pembangunannya. *Go Green* ala Excelcomindo dengan menerapkan slogan *Go Green Go Paperless*, dimana para pelanggan Xplor (produk pasca bayar yang diluncurkan oleh Excelcomindo Pratama) tidak akan mendapatkan tagihan secara fisik, melainkan diubah kedalam bentuk *e-bill* (yaitu melalui website resmi Excelcomindo atau dapat dikirim melalui email

pelanggan). *Carefour* menerapkan Tas Hijau bagi pelanggannya. Pelanggan dapat menggunakan tas tersebut pada saat berbelanja, sehingga pelanggan tidak akan mendapatkan barang belanjanya dibungkus oleh plastik pada umumnya, dan pelanggan disarankan untuk membawanya kembali jika ingin berbelanja.

Tak mau ketinggalan perusahaan-perusahaan otomotif pun saat ini sudah banyak menerapkan strategi *green marketing*. Hal ini dikarenakan produsen harus bisa memenuhi kebutuhan konsumen yang menginginkan kendaraan dengan ramah lingkungan, hemat bahan bakar, dan tentunya dengan harga yang murah. Untuk memenuhi kebutuhan konsumen tersebut, saat ini telah banyak para produsen otomotif yang meluncurkan produk yang dikenal dengan istilah *Low Cost Green Car (LCGC)*. Yang mana konsep dari mobil LCGC ini adalah mobil dengan harga yang murah, ramah lingkungan, dan irit bahan bakar. Konsep LCGC yaitu mobil hemat energi yang telah menggunakan energi terbarukan (Hybird), dan untuk produksinya menggunakan material yang ramah lingkungan, serta tidak meninggalkan emisi karbon yang sangat tinggi pada saat produksi dan penggunaannya. Di pasar otomotif Indonesia, mobil LCGC pertama kali diluncurkan oleh Grup Astra melalui PT Toyota Astra Motor dan PT Daihatsu Astra Motor dengan dirilisnya Toyota Agya dan Daihatsu Ayla. Hal tersebut memicu para pesaing untuk melakukan hal yang sama untuk dapat memasuki pasar mobil LCGC seperti dirilisnya Honda Brio Satya oleh PT Honda Prospect Motor, Suzuki Karimun Wagon R oleh PT Suzuki Indomobil Sales (SIS), dan disusul Datsun Go dan Datsun Go+ Panca oleh PT Nissan Motor Indonesia (NMI). Dari beberapa perusahaan besar yang telah menerapkan strategi

green marketing memang telah memberikan respon positif dari konsumen dengan meningkatnya penjualan.

Gambar 1.1.

Penjualan Mobil LCGC

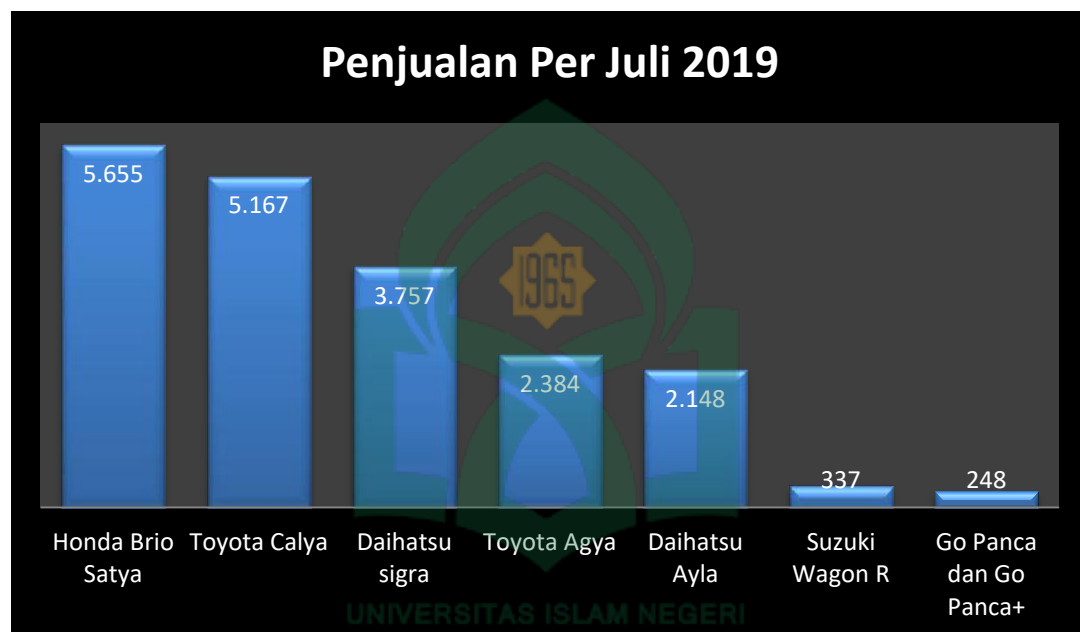

Sumber : Tempo.co menurut Gabungan Industri Kendaraan Bermotor Indonesia (Gakindo).

Ketika seseorang membeli produk dan dia memiliki nama merek dalam pikirannya itu berarti konsumen sangat sadar tentang merek tertentu. Produk yang memiliki kesadaran merek yang lebih tinggi terhadap suatu produk pasti akan tumbuh lebih baik di pasar dan membantu perusahaan dalam menghasilkan laba. Selain itu, citra merek yang diciptakan perusahaan juga dapat memicu *image* tersendiri bagi konsumen tentang produk tersebut. Sebagian besar dari konsumen memutuskan untuk

membeli mobil *LCGC* karena merek dari mobil *LCGC* ini diproduksi oleh lima pabrikan besar otomotif seperti Toyota, Honda, Daihatsu, Suzuki, dan Datsun sehingga terbentuk *brand awareness*, tersendiri bagi konsumen untuk membeli jenis mobil ini. Untuk itu konsumen tidak akan sembarangan dalam memilih mobil yang akan dibeli.

Perusahaan harus bisa menghadapi persaingan yang ada pada perusahaan lain yang semakin hari semakin meningkatkan kualitas produksi dan memperkuat *brand* mereka dimata masyarakat. Pada tahun 2019 tampak penjualan mobil *LCGC* mengalami peningkatan yang cukup pesat. Mobil Honda Brio Satya merupakan mobil jenis *LCGC* dengan tingkat penjualan nomor satu terbanyak setelah Toyota Calya yang memiliki kemiripan hampir keseluruhan pada mobil itu dengan Daihatsu Siga dikarenakan hasil kerjasama PT. Astra Daihatsu Motor dan PT. Toyota Astra Motor yang mana cukup sulit membedakan kedua produk tersebut selain pada logo atau simbol kedua mobil. Selain itu, bentuk dari mobil *LCGC* Honda Brio Satya ini memiliki ukuran yang kecil sehingga mempermudah konsumen dalam berkendara dijalanan perkotaan yang cenderung macet, memiliki bentuk yang unik dan mudah untuk dikenali dibandingkan dengan mobil *LCGC* lainnya.

Sikap (*Attitude*) merupakan faktor penting dalam mempengaruhi konsumen untuk membeli suatu produk. Sikap dikenal sebagai ungkapan perasaan konsumen tentang suatu objek, apakah disukai atau tidak. Konsumen yang mempunyai sikap positif terhadap suatu produk maka akan berminat untuk membeli produk tersebut. Penelitian yang dilakukan oleh Novitasari, dkk. Tahun 2013 menyatakan bahwa sikap

mempengaruhi minat konsumen untuk membeli. Ada beberapa alasan memasukkan variabel sikap sebagai pemediasi, yaitu: 1) menurut teori *Theory Plan Behaviour* (Ajzen, 1991), sikap merupakan faktor yang mendorong niat dan perilaku pembelian suatu produk; 2) dengan memiliki sikap positif, konsumen pada umumnya akan meningkatkan niat belinya; 3) dari beberapa kajian empiris yang ada (Mostafa, 2007; Teng, 2009; Oliver & Lee, 2010) variabel sikap mampu meningkatkan niat beli.

Suatu produk dalam bentuk menguntungkan atau tidak menguntungkan dan dalam bentuk baik atau buruk. Sikap terhadap suatu produk merupakan kecenderungan konsumen mengevaluasi merek baik disenangi maupun tidak disenangi secara konsisten. Sikap terhadap merek merupakan keadaan siap (predisposisi) yang dipelajari konsumen untuk menghadapi dan merespon obyek serta situasi merek tertentu, dan secara konsisten menuju pada arah yang mendukung (favorable) ataupun menolak (unfavorable). Sikap terhadap produk merupakan respon afektif konsumen, respon afektif ini meliputi perasaan konsumen tentang merek produk seperti perasaan senang atau tidak senang, menarik atau tidak menarik, berkesan atau tidak berkesan

Minat Beli merupakan tahapan dimana konsumen melakukan pengevaluasian terhadap informasi yang diterima (Hartini, 2012). Keputusan untuk membeli dipengaruhi oleh nilai produk yang dievaluasi. Bila manfaat yang dirasakan lebih besar dibandingkan pengorbanan untuk mendapatkannya, maka dorongan untuk membeli akan semakin tinggi (Dwiyanti, 2008). Hal ini sangat diperlukan oleh para pemasar untuk mengetahui minat beli konsumen terhadap suatu produk, baik para

pemasar maupun ahli ekonomi menggunakan variabel minat beli untuk memprediksi perilaku konsumen dimasa yang akan datang. Minat beli masa medatang sangat dipengaruhi oleh pengalaman konsumen yang berkaitan dengan harga, merek, promosi, suasana, dan lokasi (Ali Hasan 2013).

Perilaku konsumen ramah lingkungan dicirikan melalui sikap-sikap dan aksi-aksi untuk melindungi lingkungan (Ali, 2013). Menurut Oliver dan Lee, (2010), sikap (*attittudes*) konsumen adalah faktor penting yang akan mempengaruhi keputusan konsumen untuk membeli suatu produk. Konsep sikap terkait pada konsep kepercayaan dan perilaku. Konsumen biasanya memiliki kepercayaan terhadap atribut suatu produk yaitu, *image* yang melekat dalam produk. Terbentuknya sikap konsumen akan membentuk niat seseorang untuk melakukan atau tidak melakukan suatu tindakan dan niat tersebut akan mempengaruhi terbentuknya perilaku konsumen. Hal ini menunjukkan bahwa jika konsumen memperlihatkan sikap yang positif terhadap isu-isu lingkungan, maka konsumen tersebut akan meningkatkan niatnya untuk membeli produk yang memperhatikan pelestarian lingkungan (Al-bayrak *et al.*, 2013). Dengan melihat permasalahan di atas untuk penelitian ini, maka diambillah judul **“Pengaruh *Green Marketing*, *Brand Awareness*, dan *Attitude* terhadap *Purchase Intintion* Mobil LCGC Honda Brio Satya di Kota Makassar”**

B. RUMUSAN MASALAH

Dari uraian latar belakang di atas dapat dirumuskan permasalahan sebagai berikut:

1. Apakah *Green Marketing* berpengaruh terhadap *Purchase Intention* Mobil LCGC Honda Brio Satya di kota Makassar?
2. Apakah *Brand Awareness* berpengaruh terhadap *Purchase Intention* Mobil LCGC Honda Brio Satya di kota Makassar?
3. Apakah *Attitude* berpengaruh terhadap *Purchase Intention* Mobil LCGC Honda Brio Satya di kota Makassar?
4. Apakah *Green Marketing*, *Brand Awareness* dan *Attitude* secara simultan berpengaruh terhadap *Purchase Intention* Mobil LCGC Honda Brio Satya di kota Makassar?

C. HIPOTESIS PENELITIAN

Hipotesis merupakan jawaban sementara dari pertanyaan yang ada dalam perumusan masalah serta harus dibuktikan kebenarannya atau ketidak benarannya dengan alat uji melalui pengumpulan dan penganalisaan data. Berdasarkan latar belakang masalah, perumusan masalah, yang telah dikemukakan sebelumnya, maka penulis merumuskan hipotesis penelitian sebagai berikut :

1. Pengaruh *Green Marketing* terhadap *Purchase Intention* Mobil LCGC Honda Brio Satya di Kota Makassar.

Ada pengaruh signifikan *green marketing* terhadap *purchase intention*. Hal ini sesuai hasil penelitian yang dilakukan oleh Vindi Nur Maharani, Muhyidin Zainul Arifin, Mar'atul Fahimah (2019). Dengan judul penelitian “Pengaruh *Green Marketing* dan *Brand Equity* Terhadap *Purchase Intention* air minum dalam kemasan Aqua” dalam penelitiannya Terdapat pengaruh yang positif dan signifikan *green marketing* terhadap *purchase intention* air minum dalam kemasan merek AQUA. Hal ini berarti semakin baik *green marketing* maka semakin baik *purchase intention* yang dimiliki oleh AQUA. Hal ini dapat dibuktikan dari t hitung sebesar 2,083 dengan nilai signifikansi 0,040, oleh karena nilai signifikansi lebih kecil dari 0,05 ($0,040 < 0,05$), dan koefisien regresi mempunyai nilai positif sebesar 0,261. Dengan kesimpulan bahwa *green marketing* sangat berpengaruh terhadap minat membeli sehingga dapat meningkatkan tingkat keputusan pembelian. Maka peneliti memperoleh hipotesis berikut.

H_1 : *Green Marketing berpengaruh positif terhadap Purchase Intention Mobil LCGC Honda Brio Satya di kota Makassar*

2. Pengaruh *Brand Awareness* terhadap *Purchase Intention* Mobil LCGC Honda Brio Satya di Kota Makassar?

Kesadaran merek membutuhkan kontinuitas dari pelanggan dalam memilih suatu produk karena perasaan pertama dalam penggunaan produk tersebut dapat mewakili keyakinan bahwa hanya ada satu merek yang mewakili dalam suatu kategori produk. Ada pengaruh signifikan *brand awareness* terhadap *purchase*

intention. Hal ini sesuai dengan penelitian yang di lakukan oleh Putu Ratih Arta Eliasari, I Putu Gde Sukaatmadja (2017). Dengan judul penelitian “pengaruh *Brand Awareness* Terhadap *Purchase intention* di mediasi oleh *Perceived Quality Brand Loyalty*” dalam penelitiannya dapat ditarik beberapa simpulan. *brand awareness* berpengaruh positif dan signifikan terhadap *purchase intention*, dengan semakin tingginya kesadaran akan merek Kaori, maka niat konsumen untuk membeli produk Air Dalam Kemasan Merek Kaori akan semakin meningkat. Berdasarkan penjelasan diatas Maka peneliti memperoleh hipotesis berikut.

H₂: Brand Awareness berpengaruh positif terhadap Purchase Intention Mobil LCGC Honda Brio Satya Ades di kota Makassar

3. Pengaruh *Attitude* terhadap *Purchase Intention* Mobil LCGC Honda Brio Satya di Kota Makassar?

Sikap merupakan keseluruhan evaluasi (Engel *et al.*, 1994) dalam pengambilan keputusan. Sikap konsumen yang positif akan menjadi bahan pertimbangan untuk memilih suatu produk karena pembentukan niat beli didahului oleh adanya sikap. Hal ini sesuai dengan penelitian yang di lakukan oleh Fea Prihapsara dan Rosyta Velayanti (2017). Dengan judul penelitian Pengaruh Sikap Dan Norma Subyektif Terhadap Niat Beli Personal sebagai Konsumen Potensial Produk Obat Kumur, dalam penelitiannya dapat ditarik bahwa sikap berpengaruh signifikan terhadap niat membeli konsumen di karenakan sikap secara parsial berpengaruh positif terhadap niat beli produk obat kumur (*t-value* 0,000). Kedua, norma subyektif secara parsial berpengaruh positif terhadap niat beli produk obat

kumur(t -value 0,038). Ketiga sikap dan norma subyektif secara simultan berpengaruh positif terhadap niat beli produk obat kumur sebesar 36,5% (F -value 0,000). Menurut Kotler dan Keller (2009) sikap berada dalam tahap evaluasi dan sangat menentukan niat beli seseorang. Berdasarkan pemaparan di atas Maka peneliti memperoleh hipotesis berikut.

H₃: Attitude berpengaruh positif terhadap Purchase Intention Mobil LCGC Honda Brio Satya di kota Makassar.

4. Pengaruh *Green Marketing*, *Brand Awareness*, *Attitude terhadap Purchase Intention* Mobil LCGC Honda Brio Satya di Kota Makassar?

Menurut Durianto, (2004) kesadaran merek (*brand awareness*) adalah kesanggupan seorang calon pembeli untuk mengenali, mengingat kembali suatu merek sebagai bagian dari suatu kategori produk tertentu. Sering didengar istilah *brand awareness*, dimana asal mula kata *brand awareness* sendiri adalah dari persaingan ketat, *brand* yang kuat dari kompetitor yang menimbulkan *brand* baru sehingga mempunyai kekuatan merek (*brand equity*). di lihat dari pendapat di atas bahwa merek sangat berpengaruh positif menarik konsumen dalam keputusan pembelian produk dengan menggunakan sikap sebagai tahapan perilaku konsumen dalam tahapan pengevaluasian terhadap informasi yang di terima dalam niat membeli. Berdasarkan penelitian-penelitian terdahulu, Maka peneliti memperoleh hipotesis berikut.

H₄: Ada pengaruh secara simultan *Green Marketing*, *Brand Awareness*, *Attitude* terhadap *Purchase Intention Mobil LCGC Honda Brio Satya* di kota Makassar.

D. DEFENISI OPERASIONAL DAN RUANG LINGKUP PENELITIAN

1. Definisi Oprasional

Definisi oprasional adalah suatu yang melekat arti pada suatu variabel dengan cara menetapkan kegiatan atau tindak yang perlu untuk mengukur variabel itu. Definisi oprasional diperlukan untuk menjelaskan masing-masing variabel yang didefinisikan sebagai upaya pemahaman dalam penelitian.

Oprasional variabel dalam peneltian ini terdiri atas dua variabel utama yaitu sebagai berikut:

a. Variabel independen

Variabel independen (variabel bebas) yaitu variabel yang memengaruhi atau yang menjadi penyebab perubahannya atau timbulnya variabel dependen. Variabel independen dalam penelitian ini dinyatakan dengan simbol “X”, dalam penelitian ini variabel independennya adalah *green marketing*, *brand awareness*, dan *attitude*.

Variabel X1: *Green Marketing* adalah konsep pemasaran *Mobil LCGC Honda Brio Satya* yang meliputi kegiatan bauran pemasaran hijau untuk merangsang dan mempertahankan sikap konsumen yang ramah lingkungan.

Variabel X2: *Brand Awareness* atau kesadaran pada merek *Mobil LCGC Honda Brio Satya* sebagai bentuk kesanggupan konsumen dalam mengungat kembali atau

mengenalinya bahwa suatu merek merupakan suatu bagian dari produk Ades itu sendiri.

Variabel X3 : *Attitude* merupakan adalah suatu ekspresi yang merefleksikan perasaan ketidaksukaan atau kesukaan seseorang terhadap suatu objek. Sikap merupakan faktor utama dalam melakukan keputusan pembelian Mobil LCGC Honda Brio Satya.

b. Variabel Dependen

Variabel dependen (variabel terikat) yaitu variabel yang dipengaruhi atau yang menjadi akibat karena adanya variabel independen. Keberadaan variabel ini dalam penelitian kuantitatif merupakan variabel yang dijelaskan dalam fokus atau topik penelitian. Variabel ini disimbolkan dengan “Y”. Dalam penelitian ini yang menjadi variabel dependen yaitu purchase intention (niat beli).

E. PENELITIAN TERDAHULU

Penelitian ini juga pernah diangkat sebagai topik penelitian oleh beberapa peneliti sebelumnya, maka peneliti diharuskan untuk mempelajari penelitian terdahulu atau sebelumnya yang dapat dijadikan acuan bagi peneliti dalam melakukan penelitiannya.

Dillon Orlando (2015). Dengan judul penelitian “Analisis Pengaruh *Brand Image* dan *Brand Awareness* Terhadap *Purchase Intention* sepeda motor ‘kawasaki ninja 250Fi“. Hasil penelitiannya menunjukkan citra merek dan *brand awareness* secara simultan berpengaruh terhadap minat beli kawasaki ninja. Hal ini dapat

dijelaskan bahwa citra merek dan *brand awareness* yang baik akan berpengaruh langsung kepada minat beli. Citra merek berpengaruh terhadap minat beli dikarenakan bahwa citra merek yang positif terhadap suatu merek, lebih memungkinkan untuk melakukan pembelian karena citra merek positif mendorong konsumen untuk memiliki sikap positif terhadap merek tersebut. Dan brand awareness berpengaruh terhadap minat beli kawasaki ninja, hal ini dapat dijelaskan semakin tinggi tingkat kesadaran merek seseorang, maka minat beli konsumen terhadap produk dengan merek tersebut meningkat karena merek itulah yang pertama kali diingatnya.

Risna Dwi Agusti, Srikandi Kumadji, dan Edy Yulianto (2015). Dengan judul penelitian “Pengaruh *Green Marketing* terhadap Minat Beli Serta dampaknya pada keputusan pembelian (survei pada konsumen Non-Member Tupperware di Kota Malang)” Hasil penelitiannya menunjukkan *green marketing* memiliki pengaruh langsung dan signifikan terhadap variabel minat beli sebesar 79,4%. Variabel *green marketing* memiliki pengaruh langsung dan signifikan terhadap keputusan pembelian sebesar 34%. Variabel minat beli memiliki pengaruh langsung dan signifikan terhadap keputusan pembelian sebesar 39,3%. Dari penelitian ini kita bisa melihat *green marketing* sangat berpengaruh dalam keputusan pembelian.

Niar Andini, Sri Rahayu Tri Astuti (2015). Dengan judul penelitian “Pengaruh *Green Marketing*, *Brand Awareness* dan *Attitude* terhadap Purchase Intention Air Minum dalam kemasan merek ades (studi pada masyarakat di kota semarang)”. Hasil penelitiannya menunjukkan bahwa *green marketing* memiliki pengaruh positif dan

signifikan terhadap attitude, kemudian brand awareness memiliki pengaruh positif dan signifikan terhadap attitude, kemudian attitude memiliki pengaruh positif dan signifikan terhadap purchase intention. Penelitian ini bertujuan untuk memperoleh bukti empiris.

Putu Ratih Arta Eliasari dan I Putu Gde Sukaatmadja (2017). Dengan judul penelitian “Pengaruh *Brand Awareness* terhadap *Purchase Intention* dimediasi oleh *Perceived Quality* dan *Brand Loyalty*” Hasil penelitiannya menunjukkan bahwa *brand awareness* berpengaruh positif dan signifikan terhadap *purchase intention* dan *brand loyalty* dan *Brand loyalty* berpengaruh positif dan signifikan terhadap *purchase intention*. *Brand awareness* berpengaruh positif dan signifikan terhadap *perceived quality* dan *perceived quality* berpengaruh positif dan signifikan terhadap *brand loyalty* dan *purchase intention*. *Brand loyalty* mampu memediasi *perceive quality* terhadap *purchase intention*. Dan *perceived quality* mampu memediasi *brand awareness* terhadap *purchase intention*.

Fea Prihapsara dan Rosyta Velayanti (2017). Dengan judul penelitian “Pengaruh Sikap dan Norma Subyektif Terhadap Niat Beli Persoanal sebagai Konsumen Potensial produk obat kumur” Hasil penelitiannya menunjukkan bahwa sikap secara parsial berpengaruh positif terhadap niat beli produk obat kumur (*t-value* 0,000). Kedua, norma subyektif secara parsial berpengaruh positif terhadap niat beli produk obat kumur (*t-value* 0,038). Ketiga sikap dan norma subyektif secara simultan berpengaruh positif terhadap niat beli produk obat kumur sebesar 36,5% (*F-value* 0,000).

Ugeng Budi Hayoto dan Hesti Ayu Agustin Ali (2018). Dengan judul penelitian “Pengaruh *Green Marketing* dan *Brand image* Terhadap Minat Beli Air Mineral dalam kemasan (AMDK) Merek Ades (studi kasus pada mahasiswa prodi Manajemen S1 Reguler C fakultas Ekonomi Universitas Pamulang)”. Hasil penelitiannya menunjukkan bahwa *Green Marketing* dan *Brand Image* berpengaruh positif terhadap Minat Beli dengan persamaan regresi $Y = 14,215 + 0,215X_1 + 0,458X_2$. Semakin tinggi pengaruh *green marketing* dan *brand image* maka akan semakin meningkat minat beli. Demikian pula sebaliknya, jika *green marketing* dan *brand image* rendah maka minat beli juga akan mengalami penurunan. Kontribusi *green marketing* dan *brand image* secara simultan terhadap minat beli adalah sebesar 39,7% sedangkan sisanya sebesar 60,3% dipengaruhi faktor lain. Dari pengujian hipotesis menggunakan uji statistik F hitung $> F$ tabel atau ($31.596 > 2,700$), hal tersebut juga diperkuat dengan probability $0,000 < 0,05$. Dengan demikian H_0 ditolak dan H_1 diterima. Artinya terdapat pengaruh positif dan signifikan secara simultan antara *green marketing* dan *brand image* terhadap minat beli.

F. TUJUAN DAN MANFAAT PENELITIAN

1. Tujuan Penelitian

Berdasarkan pokok permasalahan diatas, maka tujuan dari penelitian ini adalah sebagai berikut:

- a. Untuk menganalisis pengaruh *Green Marketing* terhadap Purchase Intention Mobil LCGC Honda Brio Satya di kota Makassar.

- b. Untuk menganalisis Brand Awareness berpengaruh terhadap *Purchase Intention* Mobil LCGC Honda Brio Satya di kota Makassar.
- c. Untuk menganalisis Attitude berpengaruh terhadap *Purchase Intention* Mobil LCGC Honda Brio Satya di kota Makassar.
- d. Untuk menganalisis *Green Marketing*, *Brand Awareness* dan *Attitude* berpengaruh secara simultan terhadap *Purchase Intention* Mobil LCGC Honda Brio Satya di kota Makassar.

2. Manfaat penelitian

a. Bagi Peneliti

Untuk menambah wawasan peneliti dan pengetahuan mengenai *Green Marketing*, *Brand Awareness* dan *Attitude* berpengaruh Mobil LCGC Honda Brio Satya kota Makassar.

b. Bagi Masyarakat

Hasil penelitian ini dapat digunakan sebagai referensi yang dapat memberikan pengetahuan bagi masyarakat tentang pentingnya melestarikan lingkungan dengan memperhatikan penggunaan produk-produk yang ramah lingkungan.

BAB II

TINJAUAN PUSTAKA

A. Teori Tindakan Terencana (Theory Of Planned Behavior)

Pada tahun 1991, Icek Ajzen melahirkan teori tindakan terencana (theory of planned behavior). Teori ini adalah teori paling umum digunakan untuk mempelajari minat seseorang dalam berperilaku secara sadar. Teori tindakan terencana menyatakan bahwa seseorang melakukan tindakan sadar oleh suatu minat dan kemudahan. Minat ini dipengaruhi oleh 3 hal, yaitu: sikap, norma subjektif (pandangan masyarakat), dan kemudahan berperilaku (Riadini dan Bari, 2018).

Teori tindakan terencana (theory of planned behavior) dipengaruhi oleh minat, sedangkan minat dipengaruhi oleh sikap, kemudahan berperilaku dan norma subjektif. Sikap sendiri dipengaruhi oleh faktor internal dan faktor eksternal. Secara lebih sederhana, teori ini mengatakan bahwa seseorang akan melakukan suatu perbuatan apabila ia memandang perbuatan itu positif dan bila ia percaya orang lain ingin agar ia melakukannya.

Perilaku seseorang sebenarnya tidak hanya ditentukan oleh sikap dirinya sendiri tetapi dengan ditentukan dari teori motivasi, teori belajar dan perspektif teori-teori lainnya sehingga penekanan perilaku ini sangat dipengaruhi oleh banyak faktor. Dalam kaitannya dengan ilmu pemasaran khususnya perilaku konsumen, variabel-variabel yang terdapat pada model konsep teori ini berkaitan pula dengan faktor-

faktor yang mempengaruhi konsumen dalam mengambil suatu keputusan. Penelitian ini secara khusus memakai teori perilaku terencana untuk mengungkapkan bagaimana faktor-faktor tersebut mempengaruhi minat, dalam arti mempengaruhi keputusan konsumen pada bahasan konsumsi produk yang ramah lingkungan.

Minat beli bisa diartikan sebagai kecenderungan untuk memberikan perhatian atau bertindak terhadap situasi yang menjadi pusat perhatian konsumen terhadap produk yang ditawarkan penjual dengan kata lain dalam melakukan suatu usaha di perlukan tingkat kreatifitas yang tinggi dalam menarik perhatian konsumen dimana semakin produk yang mereka anggap bermanfaat semakin kuat dorongan untuk membelipun semakin tinggi.

Firman Allah dalam Al-Quran tentang balasan usaha³⁹ QS. An-Najm/ 53: 39-40

وَأَنْ لَّيْسَ لِلْإِنْسَانِ إِلَّا مَا سَعَى ﴿٣٩﴾ وَأَنَّ سَعْيَهُ سَوْفَ يُرَىٰ

UNIVERSITY OF ALAUDDIN

Terjemahannya: dan bahwasanya seorang manusia tiada memperoleh selain apa yang telah diusahakannya, dan bahwasanya usaha itu kelak akan diperlihatkan (kepadanya). (Kementrian Agama RI, 2013:505)

Menurut Hikmat Basyir dalam Tafsir Al-Muyassar (2011) menjelaskan bahwa seseorang tidak dihukum karena dosa orang lain, dan dosannya tidak dipikul oleh orang lain. Dan dosannya tidak dipikul oleh orang lain. Dan bahwa seorang manusia tidak memperoleh pahala kecuali pahala yang di dapatkan untuk dirinya dengan usahannya sendiri. Dan usahannya itu akan diperlihatkan di akhirat, lalu

kebaikannya dipisahkan dari keburukannya, sebagai pemuliaan bagi orang yang berbuat kebajikan dan celaan bagi orang yang berbuat keburukan.

Dari penjelasan diatas kita dapat menarik kesimpulan bahwasanya Ajaran Islam tidak melarang manusia untuk memenuhi segala kebutuhannya, selama pemenuhannya tersebut tercapai. Maka martabat manusia bisa meningkat semua yang ada di bumi ini diciptakan untuk memenuhi keinginan dan kebutuhan manusia namun di perintahkan untuk mengkomsumsi barang/jasa yang halal dan baik dan secara wajar. Kehendak seseorang untuk membeli atau memiliki suatu barang/jasa bisa muncul karna faktor keinginannya ataupun faktor kebutuhannya selama pemenuhan kebutuhan dan keinginan tidak mendatangkan mudharat tapi mampu menambah mashlahah.

Ada beberapa komponen dalam teori tindakan terencana (*theory of planned behavior*), yaitu:

1. *Behavior belief*

Mengacu pada keyakinan seseorang terhadap perilaku tertentu, disini seseorang akan mempertimbangkan untung atau rugi dari perilaku tersebut (*outcome of the behavior*), disamping itu juga dipertimbangkan pentingnya konsekuensi-konsekuensi yang akan terjadi bagi individu bila ia melakukan perilaku tersebut (*evaluation regarding of the outcome*).

2. *Normative belief*

Mencerminkan dampak keyakinan normatif, disini mencerminkan dampak dari norma-norma subyektif dan norma sosial yang mengacu pada keyakinan seseorang terhadap bagaimana dan apa yang dipikirkan orang-orang yang dianggap penting oleh individu (*referent persons*) dan motivasi seseorang untuk mengikuti perilaku tersebut (seberapa penting kita menerima saran atau anjuran dari orang lain).

3. *Attitude towards the behavior*

Sikap adalah fungsi dari kepercayaan tentang konsekuensi perilaku atau keyakinan normatif, persepsi terhadap konsekuensi suatu perilaku dan penilaian terhadap perilaku tersebut. Sikap juga berarti perasaan umum yang menyatakan keberkean atau ketidakberkean seseorang terhadap suatu objek yang mendorong tanggapannya. Faktor sikap merupakan poin penentu perubahan perilaku yang ditujukan oleh perubahan sikap seseorang dalam menghadapi sesuatu.

4. *Importance norms*

Norma-norma penting atau norma-norma yang berlaku dimasyarakat, adalah pengaruh faktor sosial budaya yang berlaku dimasyarakat dimana seseorang tinggal. Unsur-unsur sosial budaya yang dimaksud seperti “gengsi” yang juga dapat membawa seseorang untuk mengikuti atau meninggalkan suatu perilaku.

5. *Subjective norms*

Norma subjektif atau norma yang dianut seseorang atau keluarga. Dorongan anggota keluarga, termasuk kawan terdekat juga mempengaruhi agar seseorang dapat menerima perilaku tertentu, yang kemudian diikuti dengan saran, nasehan dan

motivasi dari keluarga atau kerabat. Kemampuan anggota keluarga atau kerabat terdekat mempengaruhi seorang individu untuk berperilaku seperti yang mereka harapkan diperoleh dari pengalaman, pengetahuan, dan penilaian individu tersebut terhadap perilaku tertentu dan keyakinannya melihat keberhasilan orang lain berperilaku seperti yang disarankan.

B. Green Marketing

Konsep *green marketing* sudah diperkenalkan oleh Bell, Emery, dan Feldman sejak tahun 1971 yang menyatakan bahwa konsep pemasaran telah salah penempatan karena hanya sebatas memuaskan keinginan konsumen dan mengabaikan kepentingan masyarakat dan lingkungan dalam jangka panjang (McDaniel dan Rylander 1993). Dimana konsep pemasaran itu sendiri yaitu mengidentifikasi dan memenuhi kebutuhan manusia dan masyarakat salah satu bentuk pemasaran yaitu memenuhi kebutuhan secara menguntungkan. Menurut Kotler dan Keller (2009), mendefinisikan pemasaran adalah suatu proses sosial dan manajerial yang di mana individu dan kelompok mendapatkan apa yang mereka butuhkan dan inginkan dengan menciptakan, menawarkan, dan mempertukarkan produk atau jasa yang bernilai dengan pihak lain”.

Istilah *green marketing* atau yang biasa dikenal dengan strategi pemasaran yang ramah lingkungan menjadi istilah yang lazim digunakan beberapa tahun terakhir ini. Berkembangnya strategi pemasaran hijau bermula pada saat *The American Marketing Association* (AMA) pada tahun 1975 mengadakan workshop tentang

“*ecological marketing*”. “Menurut AMA dalam Yazdanifard dan Mercy, (2011) mendefinisikan *green marketing* sebagai suatu proses pemasaran produk-produk yang diasumsikan aman terhadap lingkungan, yang melibatkan modifikasi produk, perubahan proses produksi yang ramah lingkungan, dan juga pengemasan produk dalam hal ini kemasan produk yang ramah lingkungan”.

Menurut prinsip syariah, kegiatan pemasaran harus dilandasi semangat beribadah kepada Allah sang Maha pencipta, berusaha semaksimal mungkin untuk kesejahteraan bersama, bukan untuk berdagang dengan menjunjung tinggi etika keislaman. Dalam beraktifitas ekonomi, umat Islam dilarang melakukan tindakan bathil. Namun harus melakukan kegiatan ekonomi yang dilakukan saling ridho, sebagaimana Allah berfirman dalam QS An Nisa/4: 29.

يَتَأْتِيهَا الَّذِينَ ءَامَنُوا لَا تَأْكُلُوا أَمْوَالَكُمْ بَيْنَكُمْ بِالْبَاطِلِ إِلَّا أَنْ تَكُونَ تِجَارَةً عَنْ تَرَاضٍ مِّنكُمْ وَلَا تَقْتُلُوا أَنْفُسَكُمْ إِنَّ اللَّهَ كَانَ بِكُمْ رَحِيمًا ۲۹

Terjemahannya: Hai orang-orang yang beriman, janganlah kamu saling memakan harta sesamamu dengan jalan yang batil, kecuali dengan jalan perniagaan yang Berlaku dengan suka sama-suka di antara kamu. dan janganlah kamu membunuh dirimu Sesungguhnya Allah adalah Maha Penyayang kepadamu (Kementrian Agama RI, 2013: 115)

Menurut Hikmat Basyir dalam Tafsir Al-Muyassar (2011) menjelaskan bahwa Allah mengharamkan orang beriman untuk memakan, memanfaatkan, menggunakan, (dan segala) harta orang lain dengan jalan yang bathil, yaitu yang tidak dibenarkan oleh syari'at. Kita boleh melakukan transaksi terhadap harta orang lain dengan jalan perdagangan dengan asas saling ridha, saling ikhlas.

Dari ayat tersebut dapat kita ketahui bahwa: Pertama, perusahaan harus dapat menjamin produknya. Jaminan yang dimaksud mencakup dua aspek material, yaitu mutu bahan, mutu pengolahan dan mutu penyajian. Aspek non material mencakup kehalalan dan keislaman dalam penyajian. Kedua, yang dijelaskan Allah adalah manfaat produk. Produk bermanfaat apabila proses produksinya benar dan baik. Adapun metode yang dapat digunakan agar proses produksi benar dan baik, menurut Al-Qur'an sesuai petunjuk dalam Q.S Al An'am:143 yang artinya, *“Beritahukanlah kepadaku (berdasarkan pengetahuan) jika kamu memang orang-orang yang benar”*. Ayat ini mengajarkan kepada kita untuk meyakinkan seseorang terhadap kebaikan haruslah berdasarkan ilmu pengetahuan, data, dan fakta. Menjelaskan manfaat produk, menjadi peranan yang sangat penting, bahkan sering data dan fakta jauh lebih berpengaruh dibandingkan penjelasan. Ketiga, penjelasan mengenai sasaran atau customer dari produk yang dimiliki oleh perusahaan. Makanan yang halal dan baik yang menjadi darah daging manusia akan membuat kita menjadi taat kepada Allah. Sebab konsumsi yang dapat menghantarkan manusia kepada ketakwaan harus memenuhi tiga syarat:

1. Materi yang halal
2. Proses pengolahan yang bersih (Thaharah)
3. Penyajian yang islami

1. Green Marketing Mix

Bauran pemasaran merupakan strategi yang digunakan perusahaan dalam memenangkan persaingan. Menurut Kotler dan Armstrong (2008:62) menjelaskan

bahwa bauran pemasaran sebagai alat pemasaran taktis yang dipadukan oleh perusahaan untuk menghasilkan respons yang diinginkan di pasar sasaran.

Mengembangkan *green marketing mix*, tak lepas dari tradisional 4P (produk ramah lingkungan, harga premium, Saluran distribusi ramah lingkungan, dan promosi ramah lingkungan). berikut elemen dari bauran *green marketing*:

a. Green Produk

Suwarwan *et al.* (2012), mengklasifikasikan produk ramah lingkungan adalah suatu produk yang menggunakan bahan-bahan aman bagi lingkungan, energi yang efisien, dan menggunakan bahan dari sumber daya yang dapat diperbaharui. Proses produksi dilakukan dengan suatu cara untuk mengurangi dampak negatif terhadap pencemaran lingkungan, mulai dari produksi, saluran distribusi dan sampai dengan saat dikonsumsi.

Karakteristik produk hijau menurut beberapa peneliti, yaitu:

- 1) Produk tidak mengandung *toxic* (racun).
- 2) Produk lebih tahan lama.
- 3) Produk menggunakan bahan baku dari bahan daur ulang.
- 4) Produk menggunakan bahan baku yang dapat di daur ulang.
- 5) Produk tidak menggunakan bahan yang dapat merusak lingkungan.
- 6) Menggunakan kemasan yang sederhana dan menyediakan produk isi ulang.
- 7) Tidak membahayakan bagi kesehatan manusia dan hewan.
- 8) Tidak menghabiskan banyak energi dan sumber daya lainnya selama pemrosesan, penggunaan, dan penjualan.

- 9) Tidak menghasilkan sampah yang tidak berguna akibat kemasan dalam jangka waktu yang singkat.

b. Harga premium

Harga merupakan faktor penting dari *green marketing mix*. Kebanyakan konsumen hanya akan siap untuk membayar nilai tambah jika ada persepsi nilai produk tambahan. Nilai ini dapat meningkatkan kinerja, fungsi, desain, daya tarik visual, atau rasa. *Green marketing* harus mengambil semua fakta ini menjadi pertimbangan saat pengisian harga premium. Arseculeratne dan Yazdanifard (2014) berpendapat bahwa perusahaan yang menerapkan strategi *green marketing* akan menetapkan harga yang lebih tinggi dibandingkan dengan harga produk pesaing. Faktor yang menyebabkan harga produk ramah lingkungan lebih mahal adalah biaya yang dikeluarkan perusahaan pelaksana *green marketing* lebih tinggi karena untuk memperoleh sertifikasi.

c. Saluran distribusi lingkungan

Singh (2010) mengemukakan bahwa pilihan dimana dan kapan harus membuat produk tersedia, memiliki dampak yang signifikan terhadap pelanggan untuk menjadi tertarik untuk membeli produk hijau. Lokasi juga harus sesuai dengan citra yang perusahaan inginkan. Lokasi dari perusahaan harus membedakan dari para pesaingnya. Hal ini dapat dilakukan dengan promosi di dalam toko dan menampilkan visual menarik atau menggunakan bahan daur ulang untuk menekankan manfaat lingkungan dan lainnya.

d. Promosi ramah lingkungan

Kunci utama dari strategi *green marketing* adalah kredibilitas. Promosi produk ramah lingkungan dapat mengubah kebiasaan konsumen, seperti contoh persepsi konsumen yang awalnya menggunakan kantong plastik menjadi menggunakan tas daur ulang yang dapat digunakan berkali-kali dan tidak merugikan lingkungan.

f. Tantangan *Green Marketing*

Meskipun jargon dan pergerakan *go green* tengah “meledak” banyak perusahaan yang masih enggan menggunakan strategi *green marketing*. Hal ini dikarenakan produk ramah lingkungan pada umumnya akan dijual lebih tinggi dibandingkan dengan produk sejenis di pasaran. Sedangkan mayoritas konsumen di Indonesia khususnya tidak ingin membayar lebih mahal untuk hal itu. Faktor harga tersebut bisa menjadi ancaman bagi keseimbangan antara pemasukkan dan pengeluaran. Selain soal harga di pasaran, tantangan lain yang akan timbul jika perusahaan menggunakan *green marketing* adalah soal perijinan atau biasa dikenal dengan ISO (*International Organization for Standardization*). Perusahaan membutuhkan investasi yang besar untuk mendapatkan sertifikat tersebut.

C. Brand Awareness (kesadaran Merek)

Brand Awareness atau kesadaran merek merupakan langkah awal untuk membangun sebuah merek produk. Aspek paling penting dari *brand awareness* adalah bentuk informasi dalam ingatan di tempat yang pertama. Dimana kunci

kesuksesan sebuah merek suatu produk yaitu dikenal oleh masyarakat. Menurut Rossiter dan Percy (1997) konsep kesadaran merek yaitu kemampuan pembeli untuk mengidentifikasi (mengenal atau mengingat) suatu merek yang cukup detail untuk melakukan pembelian. Kesadaran merek merupakan langkah awal bagi setiap konsumen terhadap setiap produk atau merek baru yang ditawarkan melalui periklanan. Hal ini didukung oleh Aaker dan John (1995) bahwa pengiklanan menciptakan kesadaran pada suatu merek baru, dan kesadaran itu sendiri akan menghasilkan keinginan untuk membeli, kemudian setelah itu suatu merek akan mendapatkan jalannya untuk mencapai tujuan yang diinginkan. Menurut Aaker (1991) yang dikutip oleh Durianto. Et al (2004), peran brand awareness dalam keseluruhan ekuitas merek bergantung pada sejauh mana tingkatan awareness yang dicapai oleh suatu merek ada empat tingkatan *brand awareness* yaitu *unaware of brand*, *brand recognition*, *brand recall*, *top of mind*

Gambar 2.1

Level Kesadaran Merek



a. Tidak sadar merek (*unware of brand*)

Unware of brand Merupakan tingkat yang paling rendah dari piramida brand awareness dimana konsumen tidak menyadari akan adanya suatu merek. Tingkatan Pada posisi ini, pelanggan sama sekali tidak mengenali merek yang disebutkan meskipun melalui alat bantu, seperti menunjukkan gambar atau menyebutkan nama merek tersebut.

b. Mengenali merek (*brand recognition*)

Brand recognition adalah pengenalan merek yaitu tingkat kesadaran responden terhadap suatu merek diukur dengan diberikan bantuan seperti ciri-ciri suatu produk. pelanggan akan mengingat merek setelah diberikan bantuan dengan memperlihatkan gambar atau ciri-ciri tertentu.

c. Mengingat kembali merek (*brand recall*)

Brand recall adalah pengingat kembali merek yang dicerminkan dengan merek lain yang diingat oleh responden setelah responden menyebutkan merek yang pertama. Brand recall menggunakan multi respond questions yang artinya memberikan jawaban tanpa dibantu. Level ini mencerminkan merek-merek yang dapat diingat pelanggan dengan baik tanpa bantuan.

d. Puncak pikiran (*top of mind*)

Top of mind adalah merek yang pertama kali diingat oleh responden atau pertama kali disebut ketika responden ditanya mengenai suatu produk tertentu. Top of mind menggunakan single respond question yang artinya responden hanya boleh memberikan satu jawaban untuk pertanyaan mengenai hal ini. Pada level ini,

pelanggan sangat paham dan mengenali elemen-elemen yang dimiliki sebuah merek. Pelanggan akan menyebutkan merek untuk pertama kali, saat ditanya mengenai suatu kategori produk. Dengan kata lain, sebuah merek menjadi merek utama dari berbagai merek yang ada dalam benak konsumen.

Brand awareness merupakan proses dari perasaan tidak mengenal merek hingga yakin merek itu adalah salah satu produk yang ada di benak konsumen itu sendiri, dalam hal ini apabila suatu merek sudah dapat merebut tempat di benak konsumen maka akan sulit konsumen berpindah kemerek yang lain, sehingga meskipun konsumen setiap hari dipengaruhi oleh pesan-pesan pemasaran yang berbeda-beda, konsumen akan selalu mengingat merek yang telah dikenal sebelumnya.

Pada dasarnya pemberian nama atau merek adalah sangat penting, hal ini disebutkan pula dalam Al-Qur'an diantaranya surat Al-Baqarah ayat 31 .

وَعَلَّمَ آدَمَ الْأَسْمَاءَ كُلَّهَا ثُمَّ عَرَضَهُمْ عَلَى الْمَلَائِكَةِ فَقَالَ أَنْبِئُونِي بِأَسْمَاءِ هَٰؤُلَاءِ إِنْ كُنْتُمْ صَادِقِينَ ۝ ٣١

Terjemahannya: dan Dia mengajarkan kepada Adam Nama-nama (benda-benda) seluruhnya, kemudian mengemukakannya kepada Para Malaikat lalu berfirman: "Sebutkanlah kepada-Ku nama benda-benda itu jika kamu mamang benar orang-orang yang benar!"(Kementrian Agama RI, 2013: 21)

Menurut Hikmat Basyir dalam Tafsir Al-Muyassar (2011) menjelaskan bahwa dalam rangka menetapkan keutamaan adam, Allah mengajarkan kepadanya nama-nama segala sesuatu, kemudian Allah menyodorkannya kepada para malaikat dengan bertanya kepada mereka, "katakanlah kepadaku tentang nama-nama yang ada

ini, bila kalian benar bahwa kalian lebih patut untuk memakmurkan bumi daripada mereka.”

Dari penjelasan diatas kita dapat menarik kesimpulan bahwasanya Allah selalu menghendaki kebaikan dan hal-hal yang enak dan menyenangkan bagi hambanya. Nama-nama Allah yang terdapat dalam Al-Quraan merupakan Rahmat dan petunjuk bagi orang-orang yang beriman. Hal ini tidak jauh berbeda dengan pemberian nama pada suatu produk, produsen harus memberikan nama-nama yang baik dan mengandung arti yang menunjukkan identitas, kualitas dan citra dari produk tersebut dengan nama-nama yang baik dan simple yang mudah diingat oleh konsumen, maka produk tersebut akan cepat direspon oleh konsumen.

Brand mengandung janji perusahaan untuk secara konsisten memberikan ciri, manfaat dan jasa tertentu kepada pembeli. Durianto dkk (2004) menyatakan bahwa brand lebih sekedar jaminan kualitas karena di dalamnya tercakup enam pengertian, yaitu:

1. Atribut produk, seperti halnya kualitas, gengsi, nilai jual kembali, desain dan lain-lain.
2. Manfaat, meskipun suatu *brand* memiliki sejumlah atribut, konsumen sebenarnya membeli manfaat dari produk tersebut. Dalam hal ini atribut brand diperlukan untuk diterjemahkan menjadi manfaat fungsional maupun manfaat emosional.
3. Nilai, *brand* juga menyatakan sesuatu tentang nilai produsen.

4. Budaya, *brand* juga mencerminkan budaya tertentu.
5. Kepribadian, *brand* juga mencerminkan kepribadian tertentu. Sering kali produk tertentu menggunakan kepribadian orang yang terkenal untuk mendongkrak maupun menopang brand produknya.
6. Pemakai, *brand* menunjukkan jenis konsumen yang membeli atau menggunakan produk tersebut.

Simamora (2003) berpendapat bahwa *brand* yang kuat memperoleh manfaat-manfaat sebagai berikut:

1. Loyalitas yang memungkinkan terjadinya transaksi berulang. Misalnya anda loyal terhadap Coca-cola, transaksi anda berulang, anda tidak hanya sekali membeli produk tersebut. Keuntungan perusahaan diperoleh bukan dari sekali transaksi.
2. *Brand* yang kuat memungkinkan perusahaan menetapkan harga yang lebih tinggi (premium), yang berarti margin yang lebih tinggi bagi perusahaan.
3. *Brand* yang kuat memberikan kredibilitas pada produk lain yang menggunakan brand tersebut.
4. *Brand* yang kuat memberikan return yang lebih tinggi.
5. *Brand* yang kuat memungkinkan diferensiasi relatif dengan pesaing yang jelas, bernilai dan berkesinambungan.

6. *Brand* yang kuat memungkinkan fokus internal yang jelas, artinya dengan brand yang kuat, para karyawan mengerti apa *brand* ada dan apa yang perlu mereka lakukan untuk mengusung brand tersebut.
7. Semakin kuat *brand*, dimana loyalitas semakin tinggi, maka konsumen akan lebih toleran terhadap kesalahan produk atau perusahaan.
8. *Brand* yang kuat menjadi faktor yang menarik karyawan-karyawan berkualitas, sekaligus mempertahankan karyawan-karyawan (yang puas).
9. *Brand* yang kuat menarik konsumen untuk hanya menggunakan faktor brand dalam pengambilan keputusan pembelian.

Dapat dikatakan bahwa brand awareness merupakan tolak ukur suatu penentu kesuksesan produk, dimana dikenalnya produk membuat konsumen sadar akan manfaat suatu produk yang ingin dibeli di dukung dengan kualitas yang bagus. Seperti Penelitian yang dilakukan oleh Hoyer & Brown (1990) menyebutkan bahwa *brand awareness* adalah taktik pilihan yang paling umum diantara konsumen yang belum berpengalaman dalam membuat keputusan untuk mengkonsumsi suatu produk. Konsumen yang sadar akan keberadaan suatu produk tertentu sebagai pilihannya mencoba untuk memilih merek yang terkenal meskipun pilihannya itu memiliki kualitas yang lebih rendah. daripada merek lain yang juga belum diketahuinya.

D. ATTITUDE (Sikap)

Sikap adalah ekspresi perasaan suka atau tidak suka dari seseorang yang dapat direfleksikan pada suatu obyek tertentu . Sikap adalah hasil dari suatu proses psikologis seseorang, jadi hal ini tidak bisa dilihat atau diamati secara langsung

namun mesti disimpulkan dari segala hal yang dilakukannya atau dikatakannya (Suprapti, 2010). Sikap merupakan suatu kecenderungan yang dapat dipelajari dalam setiap berperilaku dengan tindakan yang berartimenyenangkan atau tidak menyenangkan terhadap obyek tersebut (Schiffman dan Leslie, 2008).

Sikap menurut pandangan Islam juga merupakan segala sesuatu atau perbuatan baik yang tampak dalam kehidupan sehari-hari. Sifat juga di jelaskan dalam Al-Qur'an pada diantaranya surat Al- Baqarah ayat 256

لَا إِكْرَاهَ فِي الدِّينِ قَدْ تَبَيَّنَ الرُّشْدُ مِنَ الْغَيِّ فَمَنْ يَكْفُرْ بِالطَّاغُوتِ وَيُؤْمِنْ بِاللَّهِ فَقَدِ اسْتَمْسَكَ بِالْعُرْوَةِ الْوُثْقَىٰ لَا انْفِصَامَ لَهَا وَاللَّهُ سَمِيعٌ عَلِيمٌ ٢٥٦

Terjemahannya: Tidak ada paksaan untuk (memasuki) agama (Islam); Sesungguhnya telah jelas jalan yang sesat. Karena itu barang siapa yang ingkar kepada Thaghut dan beriman kepada Allah, maka sesungguhnya ia telah berpegang kepada buhul tali yang amat kuat yang tidak akan putus, Dan Allah Maha Mendengar lagi Maha Mengetahui"(Kementrian Agama RI, 2013:)

Menurut Hikmat Basyir dalam Tafsir Al-Muyassar (2011) menjelaskan bahwa karena Agama ini telah sempurna dan bukti-bukti pun jelas, maka tidak diperlukan pemaksaan untuk mengikutinya dari orang-orang yang ditetapkan juzyah atas mereka. Bukti- buktinya sudah terang, dengannya yang haq diketahui dari yang batil, hidayah dari kesesatan. Barang siapa yang kafir kepada segala yang disembah selain Allah dan beriman kepada Allah, maka dia telah berjalan lurus dan tegak diatas jalan yang benar, berpegang terhadap agama dengan tali yang paling kokoh yang tidak akan terputus. Allah maha mendengar kata-kata hamba-Nya, Maha mengetahui niat dan perbuatan mereka, dan Dia akan membalas mereka atasnya.

Dari penjelasan diatas kita dapat menarik kesimpulan bahwasanya sikap itu sudah diatur dalam Al-Qur'an, dan sudah jelas bahwa apa bila kita berpengan tenguh dengan yang baik selalu bersikap toleransi dengan sesama niscaya akan dibalas sebaik-baiknya perbuatan dan bahkan Rasulullah memiliki sikap yang bahkan sampai akhir zaman sunnahnya dilakukan. Jadi dalam segala hal baik dalam berperilaku sehari-hari atupun dalam kegiatan berwirausaha sebaiknya melakukan kebaikan serta selalu bersikap yang sesuai etika.

Menurut Sumarsono dan Giyatno (2012), sikap lingkungan adalah kecenderungan umum yang terjadipada seseorang dan dibentuk atau dipelajari pada saat merespon dengan konsisten/tetap terhadap keadaan lingkungan dalam bentuk menyukai (positif) atau tidak menyukai (negatif) berdasarkan tiga hal, yaitu: persepsi dan pengetahuan mengenai permasalahan lingkungan (merupakan komponen kognitif), perasaan atau emosi yang muncul terhadap lingkungan (merupakan komponen afektif), dan kecenderungan untuk berperilaku atau bertindak terhadap lingkungan (merupakan komponen konatif).

Mowen dan Minor (2002), menyatakan bahwa dalam pembentukan sikap konsumen sering menggambarkan hubungan antara sikap, kepercayaan, dan perilaku. Sikap, kepercayaan, dan perilaku juga berkaitan dengan konsep atribut produk. Atribut produk merupakan karakteristik suatu produk, dimana konsumen memiliki kepercayaan terhadap atribut suatu produk. Menurut Suprapti (2010), bahwa sikap konsumen terhadap perilaku dapat diukur secara langsung sebagai suatu ukuran

yang bersifat menyenangkan terhadap pembeli. Sikap lingkungan mengacu pada pertimbangan nilai individu terhadap perlindungan lingkungan (Lee dalam Noor *et al.*, 2012). Menurut Schiffman dan Leslie (2008), sikap adalah suatu kecenderungan yang dipelajari dalam berperilaku dengan cara yang menyenangkan atau tidak menyenangkan terhadap suatu obyek tertentu. Gerungan dalam Sunyoto (2014), menyatakan bahwa sikap memiliki empat karakteristik, yaitu:

1. Sikap mempunyai obyek, berarti sikap selalu memiliki suatu hal yang penting yang dapat berupa konsep abstrak konsumerisme atau berupa sesuatu yang dianggap nyata.
2. Sikap mempunyai arah, derajat, dan intensitas, berarti sikap seseorang terhadap suatu obyek dapat mendekat atau menjauh kecuali sikap tersebut mempunyai derajat tertentu (sampai seberapa orang dapat merasa senang atau tidak senang terhadap suatu obyek) dan intensitas ditunjukkan dengan tingkat pendiriannya.
3. Sikap mempunyai struktur dan kerangka organisasi, berarti sikap merupakan kerangka organisasi dari beberapa sikap yang ada pada seseorang yang didalamnya terdapat sejumlah sikap yang bergabung membentuk rangkaian yang kompleks.
4. Sikap merupakan proses yang dipelajari, berarti sikap dibentuk dari pengalaman individu (realitas pengalaman) yang dapat bersifat langsung maupun tidak langsung.

Menurut Sumarsono dan Giyatno (2012), sikap lingkungan adalah predisposisi (kecenderungan umum) yang dipelajari atau dibentuk dalam merespon secara konsisten terhadap lingkungan dalam bentuk suka (positif) atau tidak suka

(negatif), yang didasarkan pada tiga komponen, yaitu: komponen kognitif (pengetahuan dan persepsi mengenai masalah lingkungan), komponen afektif (emosi atau perasaan terhadap lingkungan), dan komponen konatif (kecenderungan untuk berperilaku atau bertindak terhadap lingkungan).

E. KERANGKA KONSEPTUAL

Berdasarkan tinjauan pustaka yang ada, maka dapat dihasilkan sebuah model kerangka pemikiran yang dapat dijadikan landasan dalam penelitian ini. Model kerangka tersebut tersusun dari dua variabel independen dan satu variabel dependen. Variabel independen dalam penelitian ini adalah *Green Marketing*, *Brand Awareness*, dan *Attitude* sedangkan variabel dependen dalam penelitian ini adalah purchase intention

Tabel 1.1
Kerangka Konseptual

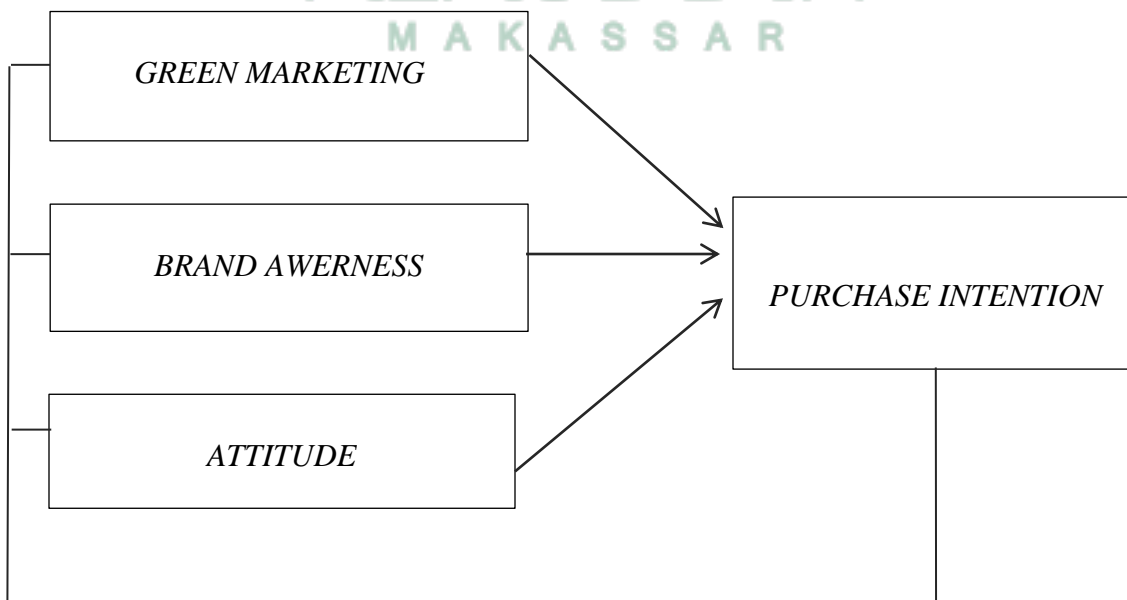

BAB III

METODE PENELITIAN

A. Jenis penelitian

Jenis penelitian ini adalah penelitian asosiatif/koreralasi dengan pendekatan kuantitatif, penelitian asosiatif/korelasional merupakan penelitian yang dilakukan untuk mencari hubungan atau pengaruh satu atau lebih variabel dependen (Suryani dan Hendrayani, 2015). penelitian kuantitatif penelitian kuantitatif merupakan salah satu jenis penelitian yang spesifikasinya adalah sistematis, terencana dan terstruktur dengan jelas sejak awal hingga pembuatan desain penelitiannya (Sugiyono,2013).

B. Lokasi dan Waktu Penelitian

Lokasi penelitian ini dilaksanakan di kota Makassar. Lokasi penelitian ini dipilih dengan pertimbangan bahwa peneliti mudah memperoleh data penelitian, baik yang bersifat data primer maupun data sekunder. Waktu penelitian dilakukan pada bulan Juni sampai bulan September 2020

C. Populasi dan Sampel

1. Populasi

Populasi adalah wilayah generalisasi yang terdiri atas; objek/subjek yang mempunyai kuantitas dan karakteristik tertentu yang di tetapkan oleh peneliti untuk di pelajari dan kemudian ditarik kesimpulannya (Sugiyono, 2018). Populasi dalam

penelitian ini adalah masyarakat pengguna Mobil LCGC Honda Brio Satya yang ada di Makassar. Jumlah pengguna mobil LCGC di Kota Makassar sebanyak 19.696 dan 5.655 pengguna Honda Brio Satya di Kota Makassar (Tempo.co menurut Gabungan Industri Kendaraan Bermotor Indonesia Tahun 2019)

2. Sampel

Sampel adalah bagian dari jumlah dan karakteristik yang dimiliki oleh populasi tersebut. Bila populasi besar, dan peneliti tidak mungkin mempelajari semua yang ada pada populasi, misalnya karena keterbatasan dana, tenaga dan waktu, maka peneliti dapat menggunakan sampel yang diambil dari populasi itu (Sugiyono, 2018). Teknik pengambilan sampel dalam penelitian ini yaitu teknik *Non probability Sampling* dengan cara *Purposive Sampling* yaitu teknik penarikan sampelnya berdasarkan pada karakteristik yang dianggap mempunyai sangkut paut dengan penelitian. Maka karakteristik tertentu tersebut meliputi: Maka peneliti membuat kriteria-kriteria tertentu, sebagai berikut:

- a. Pengguna Mobil LCGC (Low Cost Green Car) Honda Brio Satya
- b. Berusia 18 – 30 tahun karena dianggap telah memiliki pengalaman yang matang dalam menggunakan suatu produk. Untuk menentukan jumlah sampel Agar memperoleh sampel yang representatif dari populasi, dikarenakan pengambilan anggota sampel dari populasi digunakan secara acak, maka setiap subjek dalam populasi diupayakan untuk memiliki peluang yang sama untuk menjadi sampel. Menurut Purba (Sujarweni,2015) jika populasi tidak diketahui, maka jumlah sampel minimal ditentukan dengan Rumus:

$$n = \frac{z^2}{4(moe)^2}$$

$$n = \frac{1,96^2}{4(0,1)^2}$$

$n = 96,04$ dibulatkan menjadi 100.

Keterangan:

n : Jumlah Sampel

Z : Tingkat distribusi normal pada taraf signifikan 5% = 1,96

moe : *Margin Of Error max* yaitu tingkat kesalahan dalam penelitian ini ditetapkan 10% atau 0,1

Berdasarkan perhitungan di atas, maka sampel yang digunakan dalam penelitian ini dibulatkan menjadi 100 orang.

D. Jenis dan Sumber Data

Jenis data yang digunakan dalam penelitian ini adalah data kuantitatif. Data kuantitatif adalah data yang diukur dalam suatu skala numerik/angka (Siregar, 2016). Sumber data dalam penelitian ini digolongkan menjadi dua bagian yaitu (Kuncoro, 2013):

1. Data primer

Data primer merupakan data yang didapat secara langsung dari responden yang akan diteliti. Data primer dalam penelitian ini yaitu kuesioner atau daftar pertanyaan yang sudah disiapkan.

2. Data sekunder

Data sekunder adalah data yang telah dikumpulkan oleh lembaga pengumpulan data dan dipublikasikan kepada masyarakat pengguna data. Data sekunder dalam penelitian ini bersumber dari penelitian terdahulu, literatur-literatur dan jurnal yang berhubungan dengan permasalahan.

E. Metode dan Pengumpulan Data

Data adalah sekumpulan informasi yang diperlukan untuk pengambilan keputusan (Kuncoro, 2013). Metode pengumpulan sampel yang dipilih disini adalah metode survey melalui penyiapan, penyebaran dan pengisian kuesioner.

Kuesioner merupakan instrumen untuk pengumpulan data, dimana partisipan atau responden mengisi pertanyaan atau pernyataan yang diberikan oleh peneliti. Peneliti dapat menggunakan kuesioner untuk memperoleh data yang terkait dengan pemikiran, perasaan, sikap, kepercayaan, nilai, persepsi, kepribadian dan perilaku dari responden (Sugiyono, 2018).

F. Instrumen Penelitian

Instrumen dalam penelitian ini adalah menggunakan skala *semantic differential* dimana apabila responden menjawab 1-4 maka responden dikatakan cenderung tidak setuju atau cenderung tidak baik, 5-7 maka responden menjawab cenderung setuju atau cenderung baik. Sugiyono (2015) mengatakan skala pengukuran yang berbentuk *semantic differential* dikembangkan oleh Osgood. Skala ini juga

digunakan untuk mengukur sikap, hanya bentuknya tidak pilihan ganda tersusun dalam satu garis, dan jawaban yang “sangat positifnya” terletak di bagian kanan garis, dan jawaban yang “sangat negatifnya” terletak dibagian kiri garis, atau sebaliknya.

Tabel 2.1
Skala semantic differential

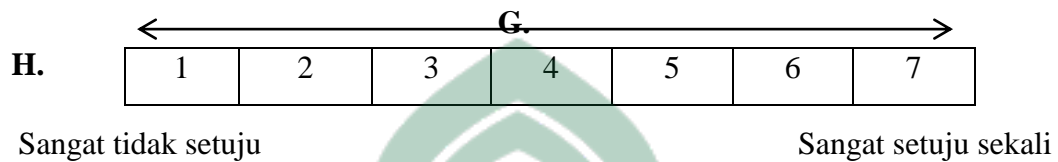

Sumber : Sugiyono 2015:141

Tabel 3.1
Instrumen Penelitian

No	Variabel	Indikator	Sumber
1.	<i>Green Marketing</i> (X ₁)	1. Kebijakan desain produk hijau 2. Harga 3. Publisitas hijau dan sponsor hijau 4. Distribusi dengan kriteria hijau	AMA (1975) dalam penelitian Septifani Riska, <i>et al.</i> (2014)
2.	<i>Brand Awareness</i> (X ₂)	1. Posisi merek dalam ingatan konsumen 2. Kemampuan mengenali merek dalam kategori tertentu 3. Kemampuan mengingat produk 4. Kemampuan mengenali merek dalam alternatif pilihan	Febria (2009) dan Ulinnuha

3.	<i>Attitude</i> (X_3)	1. Berfikir positif 2. Kepercayaan	Sumarwan (2011)
4.	<i>Purchase Intention</i> (Y)	1. Keinginan untuk segera membeli 2. Selalu mencari informasi mengenai produk 3. Mereferensikan produk kepada orang lain 4. Memiliki preferensi utama pada produk	Ferdinand (2002) dan Putri (2013) diolah

G.. Teknik Pengolahan dan Analisis Data

1. Uji Validitas dan Reabilitas

a. Uji Validitas

Uji validitas adalah uji statistik yang digunakan untuk menentukan seberapa valid suatu item pertanyaan mengukur variabel yang diteliti. Hasil penelitian valid bila terdapat kesamaan antara data yang terkumpul dengan data yang sesungguhnya terjadi pada obyek yang diteliti (Sugiyono, 2014).. Pengujian menggunakan satu sisi dengan taraf signifikansi 0,05. Hasil r hitung dibandingkan dengan r tabel dimana $df = n-2$ dengan signifikansi 10%. Jika r tabel $<$ r hitung maka dikatakan valid.

b. Uji Reliabilitas

Reliabilitas, derajat ketepatan, ketelitian atau keakuratan yang ditunjukkan oleh instrument pengukuran. Reliabilitas adalah alat ukur untuk mengukur suatu kuesioner yang merupakan indikator dari variabel atau konstruk. Butiran pertanyaan dikatakan reliabel atau handal apabila jawaban seseorang terhadap pertanyaan adalah konsisten. Uji reliabilitas dilakukan secara bersama-sama terhadap seluruh pernyataan yang disajikan dengan menggunakan program Excel Statistic Analisis & SPSS 16. Apabila (*Cronbach Alpha*) $\alpha > 0,06$ maka pengujian dikatakan reliabel (Husain Umar, 2014).

2. Uji Asumsi Klasik

a. Uji Normalitas

Tujuan uji normalitas adalah untuk mengetahui apakah data penelitian yang diperoleh berdistribusi normal atau mendekati normal, karena data yang baik adalah data yang menyerupai distribusi normal. Uji distribusi normal merupakan syarat untuk semua uji statistik. Uji normalitas dapat dilakukan dengan berbagai cara, salah satunya adalah uji *Kolmogorov Smirnov*. Uji normalitas dilakukan dengan uji nilai *Kolmogorov Smirnov* dapat menggunakan program analisis statistic *IBM SPSS Statistics* 24. Apabila nilai probabilitas $\geq 0,05$ maka data dinyatakan berdistribusi normal (Gunawan, 2017).

b. Uji Multikolinearitas

Uji multikolinieritas bertujuan untuk mengetahui ada atau tidak variabel independen yang memiliki kemiripan antar variabel independen dalam suatu model. Kemiripan antara variabel independen akan menyebabkan korelasi yang sangat kuat. Model regresi yang kuat seharusnya tidak terjadi korelasi diantara variabel

independen. Multikolinieritas dapat dilihat dari nilai *tolerance* dan *variance inflation factor* (VIF). Kedua ukuran ini menunjukkan setiap variabel independen manakah yang dijelaskan independen lainnya. Nilai *cut off* yang umum dipakai untuk menunjukkan adanya multikolinieritas adalah nilai *tolerance* ≤ 10 atau sama dengan nilai $VIF \geq 10$ (Ghozali, 2013).

c. Uji Heteroskedastisitas

Uji heteroskedastisitas bertujuan menguji apakah dalam model regresi terjadi ketidaksamaan *variance* dari residual satu pengamatan ke pengamatan yang lain. Jika *variance* dari *residual* satu pengamatan ke pengamatan lain tetap maka disebut homoskedastisitas, dan jika berbeda disebut heteroskedastisitas. Model regresi yang baik adalah yang homoskedastisitas atau tidak terjadi heteroskedastisitas (Ghozali, 2013). Gujarati (2003) bahwa uji glejser mengusulkan untuk meregres nilai absolut residual terhadap variabel independen. Jika variabel independen signifikan secara statistik mempengaruhi variabel dependen, maka ada indikasi terjadi heteroskedastisitas. Hal ini terlihat dari probabilitas signifikannya di atas tingkat kepercayaan 5%. Jadi dapat disimpulkan model regresi tidak mengandung adanya heteroskedastisitas (Ghozali, 2013).

d. Uji Autokorelasi

Autokorelasi artinya adanya korelasi antara anggota serangkaian observasi yang diurutkan menurut waktu (seperti dalam data deretan waktu) atau ruang (seperti dalam data *cross sectional*). Konsekuensi dari adanya autokorelasi khusus dalam model regresi adalah model regresi yang dihasilkan tidak dapat digunakan untuk

menaksir nilai variabel kriterium (variabel dependen) pada nilai variabel prediktor (variabel independen) tertentu. Untuk mendeteksi adanya autokorelasi dalam suatu model regresi, dapat dilakukan melalui pengujian terhadap nilai uji Durbin-Watson (Gunawan, 2017).

3. Analisis Regresi Berganda

Analisis regresi berganda digunakan untuk mengetahui besarnya pengaruh variabel bebas (*Sensory, Emotional, Sensory*) terhadap variabel terikat (Minat beli ulang) dengan menggunakan rumus sebagai berikut (Sunyoto Danang, 2014).

$$Y = \beta_0 + \beta_1 X_1 + \beta_2 X_2 + e$$

Keterangan:

Y = Purchase Intention

β_0 = Konstanta

X1 = *Green Marketing*

X2 = *Brand Awareness*

X3 = Attitude

β_1, β_2 = Koefisien regresi

e = *error*

4. Koefisien Determinansi (R^2)

1. Koefisien Determinasi (R^2)

Koefisien determinasi (R^2) bertujuan untuk mengetahui seberapa besar kemampuan variabel independen menjelaskan variabel dependen nilai R square dikatakan baik jika diatas 0,5 karena nilai R square berkisar 0-1.

Kelemahan mendasar penggunaan koefisien determinasi R^2 adalah bias terhadap jumlah variabel independen yang dimasukkan kedalam model. Setiap penambahan satu variabel independe, maka R^2 pasti meningkat tidak peduli apakah variabel tersebut berpengaruh signifikan terhadap variabel dependen atau tidak. Karena itu, banyak peneliti menganjurkan untuk menggunakan nilai $adjustedR^2$ pada saat mengevaluasi mana model regresi terbaik. Tidak seperti R^2 , nilai $adjustedR^2$ dapat naik atau turun apabila satu variabel independen ditambahkan kedalam model.

5. Uji Hipotesis

Uji hipotesis yang digunakan adalah uji statistik t_{-test} dan uji statistik F_{-test} (Agus Widarjono, 2005).

a. Uji Regresi Statistik t

Uji statistik t digunakan untuk mengukur seberapa jauh pengaruh variabel bebas secara individual dalam menerangkan variasi variabel terikat. Jika nilai $t_{-hitung}$ lebih besar dari nilai t_{-tabel} , maka dapat dinyatakan bahwa variabel bebas secara individual berpengaruh positif terhadap variabel terikat. Jika nilai signifikansi $t < 0,05$ maka dapat dinyatakan bahwa variabel bebas secara individual berpengaruh signifikan terhadap variabel terikat.

b. Uji Regresi Secara Simultan (Uji F)

Uji statistik F digunakan untuk mengukur seberapa jauh pengaruh variabel bebas secara bersama-sama dalam menerangkan variasi variabel terikat. Uji F dapat dilakukan dengan melihat nilai signifikan F pada output uji ANOVA. Jika nilai signifikan $F < 0,05$, maka dapat dinyatakan bahwa variabel bebas secara simultan berpengaruh signifikan terhadap variabel terikat.



BAB IV

HASIL PENELITIAN DAN PEMBAHASAN

A. Gambaran Umum PT Honda Prospect Motor

PT. Honda Prospect Motor (PT. HPM) adalah Agen Tunggal Pemegang *Merk* (ATPM) mobil Honda dan merupakan perusahaan yang bergerak di bidang industri perakitan dan distributor mobil Honda dan komponennya. PT. Honda Prospect Motor ini merupakan hasil penggabungan dari empat perusahaan terdahulu, yaitu :

- PT. Prospect Motor, berdiri pada tahun 1973 sebagai ATPM Honda Indonesia. Perusahaan ini bergerak di bidang usaha *assembling* dalam perakitan mobil.
- PT. Imora Honda Inc., berdiri pada bulan Maret 1977, dan memulai produksi pertamanya pada bulan Juli 1978. Perusahaan ini bergerak di bidang usaha kekuatan produk, jok mobil, dan *fuel tank*.
- PT. Honda Prospect Engine, berdiri pada tahun 1986. Perusahaan ini bergerak di bidang usaha dengan jenis produksi *machining* dan *assembly*.
- PT. Imora Motor, bergerak di bidang usaha *sales* dan *service*.

Sekitar tahun 1997-1998, di Indonesia terjadi resesi ekonomi, sehingga keempat perusahaan tersebut bergabung menjadi satu dengan nama PT. Honda Prospect Motor yang diresmikan pada bulan Maret 1999. PT. HPM mempunyai status Penanam Modal Asing (PMA) dengan persentase modal 51% dari Honda Motor Co.Ltd. Jepang, dan 49% dari PT. Prospect Motor Indonesia.

Untuk selalu menjaga dan menjamin mutu proses dan produk yang dihasilkan agar sesuai dengan standar internasional, PT. HPM melandaskan kegiatannya berdasarkan ISO 9001 (2000) sebagai standar internasional bagi perusahaan yang telah memenuhi kualitas manajemen, serta ISO 14001 sebagai standar internasional bagi perusahaan yang telah memiliki sistem manajemen lingkungan. Jenis produk yang dihasilkan oleh PT. HPM adalah mobil dengan merk dagang Honda CR-V, Jazz, City, Civic, Accord, Stream, dan Odyssey. Selain itu, PT.HPM juga menghasilkan komponen-komponen mobil seperti *cylinder head* dan *cylinder block* mesin mobil, serta *body parts* untuk kebutuhan perakitan. Hasil produksinya tidak hanya dipasarkan di dalam negeri, tetapi juga ke beberapa negara lain, seperti Thailand, India, Filipina, Malaysia, Pakistan, Taiwan, dan China. Dalam melakukan aktivitasnya, PT. HPM mempunyai 3 lokasi utama, yaitu kantor pusat, divisi *spare parts*, dan *manufacturing plant*. Dua lokasi pertama merupakan pusat distribusi mobil dan komponennya, yaitu Kantor pusat berada di Jl. Gaya Motor I (Sunter II), Jakarta, Indonesia, dengan luas bangunan dan luas tanah masing-masing 13.079 m² dan 23.133 meter², yang merupakan pusat distribusi mobil Honda, dan divisi *spare parts* berada di Rajawali Selatan sebagai pusat distribusi komponen mobil.

Manufacturing Plant berada di Kawasan Industri Mitra Karawang Jaya, Jl. Mitra Utara II Teluk Jambe, Karawang, dengan luas bangunan dan luas tanah masing masing 80.324 meter² dan 512.500 meter², yang merupakan pusat perakitan dan produksi komponen mobil. Pabrik ini didirikan pada bulan Januari 2002 dan memulai produksi pertamanya pada bulan Februari 2003. Pabrik ini diresmikan pada tanggal

25 september 2003 oleh Takeo Fukui (Presiden dan CEO Honda Motor Co. Ltd.), Hadi Budiman (Presiden Direktur PT. Prospect Motor) dan Rini M. Sumarmo Soewandi (menteri Perindustrian dan Perdagangan). Dengan didirikannya pabrik PT. Honda Prospect Motor ini diharapkan dapat memperkuat posisi Honda di pasar otomotif Indonesia dan sebagai pabrik dengan standar kualitas kelas internasional yang dilengkapi dengan teknologi canggih namun tetap ramah lingkungan yang mengarah pada falsafah pabrik hijau (*green factory*)

1. Visi Dan Misi PT Honda Prospect Motor

a. Visi

Prinsip perusahaan PT. Honda Prospect Motor adalah:

“Memelihara sudut pandang internasional, berdedikasi untuk menghasilkan produk berkualitas tinggi dengan harga yang terjangkau untuk kepuasan konsumen di seluruh dunia”.

a. Misi

Prinsip dasar yang dianut PT. Honda Prospect Motor adalah menghargai hak-hak individu. Dalam hal ini mencakup hal-hal menghargai pembeli, penjual, dan pembuat untuk mencapai kesenangan membeli, kesenangan menjual, dan kesenangan membuat.

2. Logo PT Honda Prospect Motor

Gambar 3.1

Logo PT Honda Prospect Motor



(Sumber : PT. Honda Prospect Motor - Divisi *Personnel & G. Affair*)

3. Struktur Organisasi PT Honda Prospect Motor

Struktur organisasi adalah kerangka yang menunjukkan pekerjaan untuk mencapai tujuan dan sasaran organisasi serta wewenang dan tanggung jawab pada tiap-tiap anggota organisasi terhadap setiap pekerjaan. Dalam pencapaian tujuan dan sasaran suatu organisasi maka diperlukan adanya struktur organisasi, dengan maksud agar tujuan yang ingin dicapai organisasi tersebut dapat dijalankan dengan baik dan terarah.

Gambar 4.1

Struktur Organisasi PT Honda Prospect Motor

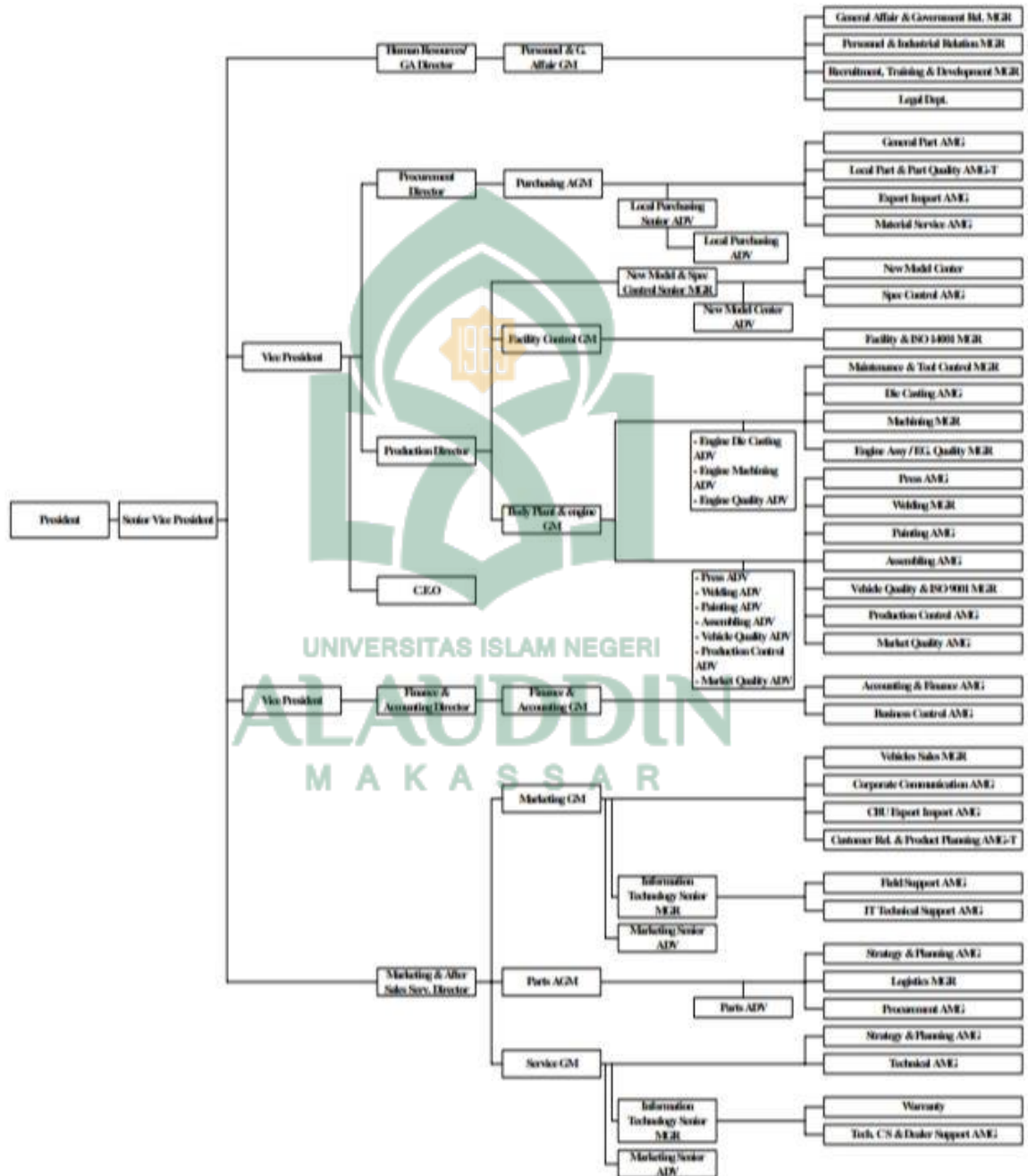

(Sumber : PT. Honda Prospect Motor - Divisi *Personnel & G. Affair*)

Posisi tertinggi di PT. Honda Prospect Motor dipegang oleh seorang *President*. *President* akan dibantu oleh *Senior Vice President*, *Vice President*, *Director*, *General Manager* sampai kepada *Manager* dalam menjalankan keseluruhan aktivitas perusahaan. Secara umum struktur organisasi di PT. Honda Prospect Motor terdiri dari 8 divisi yang masing-masing dikepalai oleh seorang *General Manager*. Masing-masing *General Manager* membawahi beberapa departemen yang dipimpin oleh *Manager*. *Manager* akan dibantu oleh *Chief* dan beberapa *Staff* dalam menjalankan dan mengontrol pekerjaan-pekerjaan yang dibebankan kepada departemen yang bersangkutan.

Fungsi dari 8 divisi tersebut dalam mendukung aktivitas di PT. Honda Prospect Motor adalah sebagai berikut :

❖ *Personnel & General Affair*

Memiliki tugas untuk mengatur kebutuhan sumber daya manusia dan keperluan administrasi secara umum.

❖ *Purchasing*

Memiliki tugas untuk menyediakan kebutuhan produksi dan kebutuhan lainnya dalam menjalankan keseluruhan aktivitas perusahaan.

❖ *Facility Control*

Memiliki tugas untuk melakukan pemeliharaan terhadap infrastruktur yang ada di PT. Honda Prospect Motor.

❖ *Body Plant & Engine Plant*

Memiliki tugas untuk menjalankan dan mengontrol pelaksanaan produksi mulai dari material sampai kepada produk jadi, meliputi pembuatan *engine* mobil, *spare parts*, sampai kepada perakitan mobil secara keseluruhan.

❖ *Finance & Accounting*

Memiliki tugas mengatur dan membuat laporan secara berkala mengenai kondisi keuangan dan keseluruhan asset perusahaan yang dimiliki oleh PT.

Honda Prospect Motor.

❖ *Marketing*

Bertanggung jawab terhadap aktivitas memasarkan produk-produk yang diproduksi oleh PT. Honda Prospect Motor.

❖ *Spare Parts*

Bertanggung jawab terhadap aktivitas penyediaan *spare parts* yang diperlukan guna mendukung kegiatan produksi.

❖ *Service*

Memiliki tugas memberikan pelayanan dan bantuan kepada pelanggan dalam melakukan pemeliharaan dan perbaikan kendaraan

B. Gambaran Penelitian

1. Gambaran Umum Sampel

Penelitian ini menganalisis pengaruh green marketing, brand awarness, attitude terhadap purchase intantion mobil LCGC Honda Brio Satya di Kota Makassar. Data yang digunakan dalam penelitian ini adalah data yang berasal dari responden melalui penyebaran kuesioner. Dalam penelitian di peroleh populasi dalam penelitian ini adalah masyarakat pengguna Mobil LCGC Honda Brio Satya yang ada di Makassar. Jumlah pengguna mobil LCGC di Kota Makassar sebanyak 19.696 (Tempo.co menurut Gabungan Industri Kendaraan Bermotor Indonesia Tahun 2019).

Tabel 4.1

Proses Seleksi Sampel Berdasarkan Kriteria

Kriteria	Jumlah
Pengguna Mobil LCGC	19.696
Pengguna LCGC Honda Brio Satya di Kota Makassar	5.655
Pengguna yang berusia 18-30 tahun	100
Total	100

Sumber: Data Primer Yang Diolah (Output SPSS 22), 2020

2. Karakteristik Responden

Dalam penelitian ini dilakukan penyebaran kuesioner kepada 100 responden pada masyarakat pengguna mobil LCGC Honda Brio Satya di Kota Makassar. Karakteristik responden berguna untuk menguraikan deskripsi identitas responden yang diperoleh dari data diri yang terdapat pada bagian data identitas

responden yang meliputi jenis kelamin, usia, pekerjaan dan pendapatan. Untuk memperjelas karakteristik responden yang dimaksud, maka akan disajikan tabel mengenai data responden berikut ini:

a. Karakteristik Responden Berdasarkan Jenis Kelamin

Adapun klasifikasi responden berdasarkan jenis kelamin dapat dilihat pada tabel berikut ini:

Tabel 4.2

Karakteristik Responden Berdasarkan Jenis Kelamin

No	Jenis Kelamin	Jumlah	Persentase
1	Laki-laki	50	50%
2	Perempuan	50	50%
Jumlah		100	100%

Sumber: Data Primer Yang Diolah (Output SPSS 22), 2020

b. Karakteristik Responden Berdasarkan Usia

Adapun klasifikasi responden berdasarkan usia dapat dilihat pada tabel berikut ini:

Tabel 4.3
Karakteristik Responden Berdasarkan Usia

No	Usia	Jumlah	Persentase
1	18-20 tahun	8	8%
2	21-25 tahun	57	57%
3	26-30 tahun	35	35%
Jumlah		100	100%

Sumber: Data Primer Yang Diolah (Output SPSS 22), 2020

c. Karakteristik Responden Berdasarkan Pekerjaan

Adapun klasifikasi responden berdasarkan pekerjaan dapat dilihat pada tabel berikut ini:

Tabel 4.4
Karakteristik Responden Berdasarkan Pekerjaan

No	Usia	Jumlah	Persentase
1	Mahasiswa	34	34%
2	Pegawai swasta	15	15%
3	PNS	16	16%
4	Wirausaha	35	35%
Jumlah		100	100%

Sumber: Data Primer Yang Diolah (Output SPSS 22), 2020

d. Karakteristik Responden Berdasarkan Pendapatan

Adapun klasifikasi responden berdasarkan pendapatan dapat dilihat pada tabel berikut ini:

Tabel 4.5
Karakteristik Responden Berdasarkan Pendapatan

No	Usia	Jumlah	Persentase
1	< 1 juta	15	15%
2	1-5 juta	44	44%
3	5-10 juta	40	40%
4	>10 juta	1	1%
Jumlah		100	100%

Sumber: Data Primer Yang Diolah (Output SPSS 22), 2020

3. Deskripsi Data Penelitian

Berdasarkan hasil penelitian yang telah dilakukan terhadap 100 responden pada masyarakat pengguna mobil LCGC Honda Brio Satya di Kota Makassar melalui penyebaran kuesioner, untuk mendapatkan kecenderungan jawaban terhadap masing-masing variabel akan didasarkan pada rentang skor jawaban sebagaimana pada lampiran.

a. Deskripsi Variabel *Green Marketing*

Tanggapan responden terhadap variabel *green marketing* dapat dilihat pada tabel berikut ini:

Tabel 4.6
Variabel *Green Marketing*

No	Pertanyaan	Skor							Jumlah
		1	2	3	4	5	6	7	
1	X1.1	0	0	0	42	53	3	2	100
2	X1.2	0	0	0	35	57	8	0	100
3	X1.3	0	0	0	45	49	6	0	100
4	X1.4	0	0	0	35	53	8	4	100
5	X1.5	0	0	0	38	61	1	0	100
6	X1.6	0	0	0	48	40	8	4	100
7	X1.7	0	0	0	38	49	4	9	100
8	X1.8	0	0	0	40	54	3	3	100

Sumber: Data Primer Yang Diolah (Output SPSS 22), 2020

Pada tabel 4.6 menjelaskan bahwa dari 8 item pertanyaan yang telah disediakan oleh peneliti, pada item pertanyaan X1.1 didominasi oleh jawaban sangat setuju dengan rentang skor 5 sebanyak 53 tanggapan. Pada item pertanyaan X1.2 didominasi oleh jawaban sangat setuju dengan rentang skor 5 sebanyak 57 tanggapan. Pada item pertanyaan X1.3 didominasi oleh jawaban sangat setuju dengan rentang skor 5 sebanyak 49 tanggapan. Pada item pertanyaan X1.4 didominasi oleh jawaban sangat setuju dengan rentang skor 5 sebanyak 53 tanggapan. Pada item pertanyaan X1.5 didominasi oleh jawaban sangat setuju dengan rentang skor 5 sebanyak 61 tanggapan. Pada

b. Deskripsi Variabel *Brand Awareness*

Tanggapan responden terhadap variabel *brand awareness* dapat dilihat pada tabel berikut ini:

Tabel 4.7

Variabel *Brend Awareness*

No	Pertanyaan	Skor							Jumlah
		1	2	3	4	5	6	7	
1	X2.1	0	0	0	50	29	21	0	100
2	X2.2	0	0	0	47	30	19	4	100
3	X2.3	0	0	0	34	48	18	0	100
4	X2.4	0	0	0	45	43	12	0	100
5	X2.5	0	0	0	47	37	13	3	100
6	X2.6	0	0	0	49	27	20	4	100
7	X2.7	0	0	0	50	31	14	5	100
8	X2.8	0	0	0	44	29	25	2	100

Sumber: Data Primer Yang Diolah (Output SPSS 22), 2020

Pada tabel 4.7 menjelaskan bahwa dari 8 item pertanyaan yang telah disediakan oleh peneliti, pada item pernyataan X2.1 didominasi oleh jawaban ragu-ragu sebanyak 50 responden dan 50 responden lainnya 29 setuju dan 21 sangat setuju. Pernyataan X2.2 didominasi dengan responden 47 menjawab ragu-ragu dan 30 setuju dan 19 sangat setuju serta 4 menjawab sangat setuju sekali. Pernyataan X2.3 cenderung sangat setuju. Pernyataan X2.4 cenderung

ragu-ragu dengan 45 responden dan sebanyak 37 menjawab setuju 20 sangat setuju dan 5 sangat setuju sekali. Pernyataan X2.5 juga didominasi jawaban ragu-ragu sebanyak 47 responden 37 menjawab setuju 13 sangat setuju dan 3 sangat setuju sekali. Pernyataan X2.6 didominasi jawaban ragu-ragu. Pernyataan X2.7 didominasi jawaban ragu-ragu sebanyak 50 responden. Dan pernyataan X2.8 cenderung ragu-ragu dan 29 setuju serta selebihnya sangat setuju.

c. Deskripsi Variabel *Attitude*

Tanggapan responden terhadap variabel *attitude* dapat dilihat pada tabel berikut ini:

Tabel 4.8

Variabel *Attitude*

No	Pertanyaan	Skor							Jumlah
		1	2	3	4	5	6	7	
1	X3.1	0	0	0	40	26	6	28	100
2	X3.2	0	0	0	46	33	4	17	100
3	X3.3	0	0	0	45	25	10	20	100
4	X3.4	0	0	0	48	30	5	17	100

Sumber: Data Primer Yang Diolah (Output SPSS 22), 2020

Pada tabel 4.8 menjelaskan bahwa dari 4 item pernyataan yang telah disediakan oleh peneliti, pada item pernyataan X3.1 40 responden menjawab ragu-ragu dan selebihnya menjawab 40 setuju, 6 sangat setuju dan 28 sangat

setuju sekali. Pernyataan X3.2 46 responden menjawab ragu-ragu 33 menjawab setuju 4 sangat setuju dan 17 sangat setuju sekali, pernyataan X3.3 45 responden menjawab ragu-ragu 25 menjawab setuju 10 menjawab sangat setuju dan 20 sangat setuju sekali, pernyataan X3.4 48 responden menjawab ragu-ragu 30 menjawab setuju 5 sangat setuju dan 17 sangat setuju sekali.

d. Deskripsi Variabel *Purchase Intention*

Tanggapan responden terhadap variabel *purchase intention* dapat dilihat pada tabel berikut ini:

Tabel 4.9

Variabel *Purchase Intention*

No	Pertanyaan	Skor							Jumlah
		1	2	3	4	5	6	7	
1	Y.1	0	0	0	39	42	16	3	100
2	Y.2	0	0	0	49	33	14	4	100
3	Y.3	0	0	0	32	56	9	3	100
4	Y.4	0	0	0	32	55	10	3	100
5	Y.5	0	0	0	55	23	19	3	100
6	Y.6	0	0	0	40	29	22	9	100
7	Y.7	0	0	0	38	35	24	3	100
8	Y.8	0	0	0	44	26	27	3	100

Sumber: Data Primer Yang Diolah (Output SPSS 22), 2020

Pada tabel 4.9 menjelaskan bahwa dari 8 item pernyataan yang telah disediakan oleh peneliti, pada item pernyataan Y.1 sebanyak 39 responden menjawab ragu-ragu, 42 setuju 16 sangat setuju dan 3 menjawab sangat setuju sekali. Pernyataan Y.2 sebanyak 49 responden menjawab ragu-ragu 33 menjawab setuju 14 sangat setuju dan 4 sangat setuju sekali. Pernyataan Y.3 sebanyak 32 responden menjawab ragu-ragu selebihnya 56 menjawab setuju 9 sangat setuju dan 3 sangat setuju sekali. Pernyataan Y.4 sebanyak 32 menjawab ragu-ragu dan 55 setuju 10 sangat setuju serta 3 sangat setuju sekali. Pernyataan Y.5 sebanyak 55 responden menjawab ragu-ragu dan 23 menjawab setuju 19 sangat setuju dan 3 sangat setuju sekali. Pernyataan Y.6 sebanyak 40 responden menjawab ragu-ragu dan 29 menjawab setuju 22 sangat setuju dan 9 sangat setuju sekali. Pernyataan Y.7 sebanyak 38 responden menjawab ragu-ragu dan 35 menjawab setuju 24 sangat setuju dan 3 sangat setuju sekali. Pernyataan Y.8 sebanyak 44 responden menjawab ragu-ragu dan 26 menjawab setuju 27 sangat setuju dan 3 sangat setuju sekali.

C. Analisis Dan Olah Statistik

1. Uji Validitas Dan Reliabilitas

Uji validitas dan reliabilitas instrumen dalam penelitian ini menggunakan program SPSS 22, *statistic for windows*. Responden dalam penelitian ini sebanyak 100 orang.

a. Uji Validitas

Adapun hasil dari uji validitas dalam penelitian ini adalah sebagai berikut:

Tabel 4.10
Hasil Uji Validitas

No	Variabel	Item	r-Hitung	r-Tabel	Keterangan
1	<i>Green Marketing</i>	X1.1	0,643	0,165	Valid
		X1.2	0,394	0,165	Valid
		X1.3	0,233	0,165	Valid
		X1.4	0,554	0,165	Valid
		X1.5	0,395	0,165	Valid
		X1.6	0,760	0,165	Valid
		X1.7	0,782	0,165	Valid
		X1.8	0,714	0,165	Valid
2	<i>Brand Awareness</i>	X2.1	0,522	0,165	Valid
		X2.2	0,724	0,165	Valid
		X2.3	0,564	0,165	Valid
		X2.4	0,591	0,165	Valid
		X2.5	0,643	0,165	Valid
		X2.6	0,674	0,165	Valid
		X2.7	0,653	0,165	Valid
		X2.8	0,536	0,165	Valid
3	<i>Attitude</i>	X3.1	0,713	0,165	Valid
		X3.2	0,689	0,165	Valid
		X3.3	0,589	0,165	Valid

		X3.4	0,701	0,165	Valid
4	<i>Purchase Intention</i>	Y1	0,690	0,165	Valid
		Y2	0,664	0,165	Valid
		Y3	0,581	0,165	Valid
		Y4	0,384	0,165	Valid
		Y5	0,813	0,165	Valid
		Y6	0,628	0,165	Valid
		Y7	0,667	0,165	Valid
		Y8	0,758	0,165	Valid

Sumber: Data Primer Yang Diolah (Output SPSS 22), 2020.

Dari tabel 4.10 menunjukkan bahwa seluruh item pertanyaan memiliki *corrected-total correlation* (r -hitung) $>$ r -tabel pada taraf signifikansi 5% ($\alpha = 0,05$) dan $n = 100$. Artinya seluruh item dalam penelitian ini dinyatakan valid karena lebih besar dari nilai r -tabel sebesar 0,165 maka seluruh item dalam pertanyaan kuesioner ini dapat digunakan untuk pengujian selanjutnya.

b. Uji Reliabilitas

Adapun hasil dari uji validitas dalam penelitian ini adalah sebagai berikut:

Tabel 4.11
Hasil Uji Reliabilitas

No	Variabel	Cronbach Alpha	Keterangan
1	<i>Green marketing</i>	0,712	Reliabel
2	<i>Brand awareness</i>	0,764	Reliabel
3	<i>Attitude</i>	0,795	Reliabel
4	<i>Purchase intention</i>	0,807	Reliabel

Sumber: Data Primer Yang Diolah (Output SPSS 22), 2020.

Dari tabel 4.11 menunjukkan bahwa semua variabel dinyatakan *reliable* karena telah melewati batas koefisien reliabilitas yaitu *cronbach alpha* semua variabel $> 0,60$, sehingga untuk selanjutnya setiap item pada masing-masing konsep variabel layak digunakan sebagai alat ukur.

2. Uji Asumsi Klasik

a. Uji Normalitas

Pengujian normalitas dalam penelitian ini menggunakan uji *kolmogorov-Smirnov*. Adapun hasil yang telah diolah oleh peneliti adalah sebagai berikut:

Tabel 4.12
Hasil Uji Kolmogorov-Smirnov
One-Sample Kolmogorov-Smirnov Test

		Unstandardized Residual
N		100
Normal Parameters ^{a,b}	Mean	.0000000
	Std. Deviation	2.90058349
	Most Extreme Differences	
	Absolute	.135
	Positive	.135
	Negative	-.101
Test Statistic		.135
Asymp. Sig. (2-tailed)		.200 ^c

a. Test distribution is Normal.

b. Calculated from data.

c. Lilliefors Significance Correction.

Sumber: Data Primer Yang Diolah (Output SPSS 22), 2020.

Berdasarkan pengujian normalitas menggunakan uji *kolmogorov Smirnov* hasil statistik non-parametrik menunjukkan nilai Asymp. Sig (2-tailed) sebesar $0,200 > 0,05$ yang berarti data dalam penelitian ini terdistribusi normal.

b. Uji Multikolinearitas

Nilai *cutoff* yang umum dipakai untuk menunjukkan adanya multikolinieritas adalah nilai *tolerance* $> 0,10$ atau sama dengan nilai *VIF* < 10 . Adapun hasil yang telah diolah oleh peneliti adalah sebagai berikut:

Tabel 4.13

Hasil Uji Multikolinearitas

Coefficients^a

Model	Collinearity Statistics	
	Tolerance	VIF
1 X1	.591	1.693
X2	.593	1.685
X3	.524	1.908

a. Dependent Variable: Y

Sumber: Data Primer Yang Diolah (Output SPSS 22), 2020.

Berdasarkan tabel 4.13 menunjukkan bahwa nilai *tolerance* dari ketiga variabel $> 0,10$ dan *VIF* dari ketiga variabel < 10 . Maka dapat ditarik kesimpulan bahwa tidak terjadi multikolinieritas pada ketiga variabel bebas dalam penelitian ini. Berdasarkan syarat uji asumsi klasik regresi linear, bahwa model regresi linear yang baik adalah yang terbebas dari adanya multikolinieritas. Dengan demikian, berdasarkan hasil pengujian yang telah dilakukan maka model dalam penelitian ini terbebas dari adanya multikolinieritas.

c. Uji Heteroskedastisitas

Model *regresi* yang baik adalah yang tidak terjadi heteroskedastisitas. Pengujian heteroskedastisitas dalam penelitian ini menggunakan uji *glejser*. Adapun hasil yang telah diolah oleh peneliti adalah sebagai berikut:

Tabel 4.14

Hasil Uji *Glejser*Coefficients^a

Model		Unstandardized Coefficients		Standardized Coefficients	T	Sig.
		B	Std. Error	Beta		
1	(Constant)	-2.325	2.601		-.894	.374
	X1	-.129	.084	-.191	-1.547	.125
	X2	.200	.066	.375	3.049	.103
	X3	.075	.091	.108	.822	.413

a. Dependent Variable: RES2

Sumber: Data Primer Yang Diolah (Output SPSS 22), 2020.

Berdasarkan tabel 4.14 menunjukkan bahwa nilai signifikansi semua variabel $> 0,05$, sehingga dapat disimpulkan bahwa tidak terdapat heteroskedastisitas pada model tersebut dan telah memenuhi uji heteroskedastisitas.

d. Uji Autokorelasi

Model regresi yang baik adalah yang tidak terdapat autokorelasi. Pengujian autokorelasi dalam penelitian ini menggunakan uji *Durbin-Watson* (DW). Adapun hasil yang telah diolah oleh peneliti adalah sebagai berikut:

Tabel 4.15
Hasil Uji *Durbin-Watson* (DW)
Model Summary^b

Model	R	R Square	Adjusted R Square	Std. Error of the Estimate	Durbin-Watson
1	.754 ^a	.568	.555	2.946	2.253

a. Predictors: (Constant), X3, X2, X1

b. Dependent Variable: Y

Sumber: Data Primer Yang Diolah (Output SPSS 22), 2020.

Berdasarkan tabel 4.15 menunjukkan bahwa nilai DW sebesar 2,253 dengan tingkat signifikansi 0,05. Jumlah sampel (n) = 100, jumlah variabel *independen* ($k = 3$), nilai dL (batas bawah) = 1,613, nilai dU (batas atas) = 1,736. Oleh karena itu, nilai $dU < DW < 4-dU$ atau $1,736 < 2,253 < 2,264$. Sehingga dapat disimpulkan bahwa model regresi pada penelitian ini tidak terdapat autokorelasi.

3. Uji Hipotesis

a. Analisis Regresi Linear Berganda

Analisis regresi berganda digunakan untuk mengukur kekuatan hubungan dua variabel atau lebih, juga menunjukkan arah hubungan antara variabel *dependen* dan variabel *independen*. Model persamaan regresi yang baik adalah yang memenuhi persyaratan uji asumsi klasik. Dari analisis sebelumnya membuktikan bahwa penelitian ini sudah dianggap baik.

Penelitian ini menggunakan analisis regresi linear berganda untuk memprediksi seberapa jauh perubahan nilai variabel terikat kinerja pemasaran, bila nilai variabel bebas *green marketing*, *brand awareness* dan *attitude* naik turun. Adapun hasil yang telah diolah oleh peneliti adalah sebagai berikut:

Tabel 4.16

Hasil Uji Regresi Linear Berganda

Coefficients^a

Model		Unstandardized Coefficients		Standardized Coefficients	T	Sig.
		B	Std. Error	Beta		
1	(Constant)	4.353	3.779		1.152	.252
	X1	.217	.121	.156	1.783	.018
	X2	.469	.095	.428	4.916	.000
	X3	.416	.132	.292	3.147	.002

a. Dependent Variable: Y

Sumber: Data Primer Yang Diolah (Output SPSS 22), 2020.

Berdasarkan tabel diatas maka persamaan regresi linear berganda dapat dirumuskan sebagai berikut:

$$Y = 4,353 + 0,217 X1 + 0,469 X2 + 0,416 X3$$

Hasil dari analisis tersebut dapat disimpulkan sebagai berikut:

- 1) Nilai konstanta diatas sebesar 4,353, angka tersebut menunjukkan bahwa jika X1 (*green marketing*), X2 (*brand awareness*), dan X3 (*attitude*) konstan (tidak mengalami perubahan), maka *purchase intention* adalah sebesar 4,353.
- 2) X1 (*green marketing*) menunjukkan nilai koefisien sebesar 0,217. Hal ini berarti bahwa jika terjadi kenaikan *green marketing* sebesar 1% maka *purchase intention* akan mengalami kenaikan sebesar variabel pengalinya 0,217 dengan asumsi variabel *independen* yang lain dianggap konstan.
- 3) X2 (*brand awareness*) menunjukkan nilai koefisien sebesar 0,469. Hal ini berarti bahwa jika terjadi kenaikan *brand awareness* sebesar 1% maka *purchase intention* juga akan mengalami kenaikan sebesar variabel pengalinya 0,469 dengan asumsi variabel *independen* yang lain dianggap konstan.
- 4) X3 (*attitude*) menunjukkan nilai koefisien sebesar 0,416. Hal ini berarti bahwa jika terjadi kenaikan *attitude* sebesar 1% maka *purchase intention* juga akan mengalami kenaikan sebesar variabel pengalinya 0,416 dengan asumsi variabel *independen* yang lain dianggap konstan.

b. Uji Koefisien Determinasi (R^2)

Nilai R^2 mempunyai interval antara 0 sampai 1 ($0 \leq R^2 \leq 1$). Semakin besar R^2 mendekati 1, maka semakin baik hasil untuk model regresi tersebut dan semakin mendekati 0, maka variabel independen secara keseluruhan tidak dapat menjelaskan variabel dependen. Adapun hasil yang telah diolah oleh peneliti adalah sebagai berikut:

Tabel 4.17
Hasil Uji Koefisien Determinasi (R^2)

Model Summary

Model	R	R Square	Adjusted R Square	Std. Error of the Estimate
1	.754 ^a	.568	.555	2.946

a. Predictors: (Constant), X3, X2, X1

Sumber: Data Primer Yang Diolah (Output SPSS 22), 2020.

Berdasarkan tabel 4.17 menunjukkan bahwa nilai koefisien determinasi yang dinyatakan dengan *R Square* sebesar 0,568 atau 56,8%. Artinya bahwa *purchase intention* dapat dijelaskan oleh variasi *green marketing*, *brand awareness* dan *attitude* sebesar 56,8%, sedangkan sisanya sebesar 43,2% dijelaskan oleh variabel lain yang tidak diteliti.

c. Uji Parsial (Uji-t)

Uji parsial (uji-t) digunakan untuk mengukur seberapa jauh pengaruh satu variabel independen secara individual dalam menjelaskan variabel

dependen. Adapun hasil yang telah diolah oleh peneliti adalah sebagai berikut:

Tabel 4.18
Hasil Uji Parsial (Uji-t)
Coefficients^a

Model		Unstandardized Coefficients		Standardized Coefficients	T	Sig.
		B	Std. Error	Beta		
1	(Constant)	4.353	3.779		1.152	.252
	X1	.217	.121	.156	1.783	.018
	X2	.469	.095	.428	4.916	.000
	X3	.416	.132	.292	3.147	.002

a. Dependent Variable: Y

Sumber: Data Primer Yang Diolah (Output SPSS 22), 2020.

Berdasarkan tabel 4.18 menunjukkan bahwa variabel *green marketing* memiliki nilai koefisien regresi sebesar 0,217 bernilai positif dan memiliki nilai t-hitung sebesar 1,783 > t-tabel 1,660 serta memiliki nilai signifikansi sebesar 0,01 < 0,05 yang artinya variabel *green marketing* memiliki pengaruh yang positif dan signifikan terhadap *purchase intention*. Hal tersebut berarti bahwa:

H1: Green Marketing Berpengaruh Positif Dan Signifikan Terhadap Purchase Intention Mobil LCGC Honda Brio Satya Di Kota Makassar, Diterima.

Variabel *brand awareness* memiliki nilai koefisien regresi sebesar 0,469 bernilai positif dan memiliki nilai t-hitung sebesar $4,916 > t\text{-tabel } 1,660$ serta memiliki nilai signifikansi sebesar $0,00 < 0,05$ yang artinya variabel *brand awareness* memiliki pengaruh yang positif dan signifikan terhadap *purchase intention*. Hal tersebut berarti bahwa:

H2: *Brand Awareness* Berpengaruh Positif Dan Signifikan Terhadap *Purchase Intention* Mobil LCGC Honda Brio Satya Di Kota Makassar, Diterima.

Variabel *brand awareness* memiliki nilai koefisien regresi sebesar 0,469 bernilai positif dan memiliki nilai t-hitung sebesar $4,916 > t\text{-tabel } 1,660$ serta memiliki nilai signifikansi sebesar $0,00 < 0,05$ yang artinya variabel *brand awareness* memiliki pengaruh yang positif dan signifikan terhadap *purchase intention*. Hal tersebut berarti bahwa:

H2: *Brand Awareness* Berpengaruh Positif Dan Signifikan Terhadap *Purchase Intention* Mobil LCGC Honda Brio Satya Di Kota Makassar, Diterima

Variabel *attitude* memiliki nilai koefisien regresi sebesar 0,416 bernilai positif dan memiliki nilai t-hitung sebesar $3,147 > t\text{-tabel } 1,660$ serta memiliki nilai signifikansi sebesar $0,00 < 0,05$ yang artinya variabel *attitude* memiliki pengaruh yang positif dan signifikan terhadap *purchase intention*. Hal tersebut berarti bahwa:

H3: *Attitude* Berpengaruh Positif Dan Signifikan Terhadap *Purchase Intention* Mobil LCGC Honda Brio Satya Di Kota Makassar, Diterima.

d. Uji Simultan (Uji-f)

Uji simultan (uji-f) digunakan untuk mengetahui seberapa jauh pengaruh variabel independen secara bersama-sama dalam menerangkan variasi variabel dependen. Adapun hasil yang telah diolah oleh peneliti adalah sebagai berikut:

Tabel 4.19
Hasil Uji Simultan (Uji-f)

ANOVA^a

Model		Sum of Squares	Df	Mean Square	F	Sig.
1	Regression	1096.315	3	365.438	42.119	.000 ^b
	Residual	832.925	96	8.676		
	Total	1929.240	99			

a. Dependent Variable: Y

b. Predictors: (Constant), X3, X2, X1

Sumber: Data Primer Yang Diolah (Output SPSS 22), 2020.

Berdasarkan tabel 4.19 menunjukkan bahwa nilai f-hitung 42,119 > f-tabel 3,09, dengan nilai probabilitas 0,000. Karena nilai probabilitas lebih kecil dari 0,05 maka model regresi dapat digunakan untuk memprediksi *purchase intention* atau dapat dikatakan ketiga variabel bebas yaitu *green marketing*, *brand awareness* dan *attitude* secara bersama-sama berpengaruh terhadap *purchase intention*. Hal tersebut berarti bahwa:

H4: *Green Marketing, Brand Awareness Dan Attitude Secara Simultan Berpengaruh Terhadap Purchase Intention Mobil LCGC Honda Brio Satya Di Kota Makassar, Diterima.*

D. Pembahasan

1. *Pengaruh Green Marketing Terhadap Purchase Intention*

Berdasarkan hasil regresi diperoleh variabel *green marketing* memiliki nilai koefisien regresi sebesar 0,217 bernilai positif dan memiliki nilai t-hitung sebesar 1,783 > t-tabel 1,660 serta memiliki nilai signifikansi sebesar $0,01 < 0,05$ yang artinya variabel *green marketing* memiliki pengaruh yang positif dan signifikan terhadap *purchase intention*. Hal tersebut berarti strategi *green marketing* pada produk mobil LCGC Honda Brio satya terbukti telah memunculkan perasaan tertarik pada calon konsumen. Sehingga membentuk minat calon konsumen untuk memilih produk sebelum memutuskan untuk melakukan pembelian actual.

Suatu produk dikatakan telah dikonsumsi oleh konsumen apabila produk tersebut telah diputuskan oleh konsumen untuk dibeli. Keputusan untuk membeli dipengaruhi oleh nilai produk yang dievaluasi. Bila manfaat yang dirasakan lebih besar dibanding pengorbanan untuk mendapatkannya, maka dorongan untuk membelinya semakin tinggi. Sebaliknya bila manfaat yang didapatkan lebih kecil dibandingkan pengorbanannya maka biasanya pembeli akan menolak untuk membeli dan umumnya beralih mengevaluasi produk lain yang sejenis (Palwa,

2014) Hal ini sejalan dengan penelitian yang dilakukan oleh Risna Dwi Agustin dkk (2017) “Pengaruh Green Marketing terhadap Minat beli serta Dampaknya Pada Keputusan Pembelian Survei Pada Konsumen Non-Member Tupperware Di Kota Malang” dalam penelitian ini menghasilkan bahwa Green Marketing berpengaruh positif dan signifikan terhadap Purchase Intention.

Istilah *green marketing* muncul sebagai reaksi perusahaan untuk lebih peduli pada lingkungan. *Green marketing* kemudian menjadi alternatif strategi yang mampu membangun *image* perusahaan serta memberikan *value* terhadap bisnis perusahaan. Polonsky (1994) menyatakan bahwa *green marketing* merupakan seluruh aktivitas yang didesain untuk menghasilkan dan memfasilitasi semua perubahan yang diharapkan dapat memuaskan kebutuhan dan keinginan manusia, dengan dampak minimal pada kerusakan lingkungan.

Dalam Islam di perintahkan agar senantiasa untuk menjaga lingkungan di mana segala jenis kerusakan yang terjadi di permukaan bumi ini merupakan akibat dari ulah tangan yang di lakukan oleh manusia dalam berinteraksi terhadap lingkungan hidupnya, sebagaimana Allah swt. Berfirman dalam Q.S al-Rum/30:41

ظَهَرَ الْفَسَادُ فِي الْبَرِّ وَالْبَحْرِ بِمَا كَسَبَتْ أَيْدِي النَّاسِ لِيُذِيقَهُمْ بَعْضَ الَّذِي عَمِلُوا لَعَلَّهُمْ
يَرْجِعُونَ

Terjemahnya: “Dan janganlah kamu membuat kerusakan di muka bumi, sesudah (Allah) memperbaikinya dan Berdoalah kepada-Nya dengan rasa

takut (tidak akan diterima) dan harapan (akan dikabulkan). Sesungguhnya rahmat Allah Amat dekat kepada orang-orang yang berbuat baik.

Dari penjelasan diatas kita dapat menarik kesimpulan bahwasanya kerusakan yang terjadi semua di akibatkan oleh manusia itu sendiri di mana tindakan merusak lingkungan hidup merupakan salah satu sifat fasik. Sifat fasik lainnya, melanggar perjanjian Allah sesudah perjanjian itu teguh, dan memutuskan apa yang di perintahnya. Allah kepadanya. Rusaknya lapisan Ozon (O₃), tercemarnya air oleh limbah industri; dan sulitnya menghirup udara yang bersih dan sehat merupakan bentuk kerusakan lingkungan yang berakibat fatal maka kita dianjurkan untuk senantiasa menjaga lingkungan dengan di mulai membeli produk yang bermanfaat dan juga ramah lingkungan.

2. Pengaruh Brand Awareness terhadap Minat Beli

Berdasarkan hasil regresi variabel *brand awareness* diperoleh nilai koefisien regresi sebesar 0,469 bernilai positif dan memiliki nilai t-hitung sebesar 4,916 > t-tabel 1,660 serta memiliki nilai signifikansi sebesar 0,00 < 0,05 yang artinya variabel *brand awareness* memiliki pengaruh yang positif dan signifikan terhadap *purchase intention*. hal ini berarti bahwa tinggi tingkat kesadaran merk seseorang akan meningkatkan minat beli seseorang dikarenakan merk itulah yang pertama diingatnya.

Kesadaran merk (*brand awareness*) adalah kemampuan merk yang muncul di benak konsumen ketika mereka berpikir tentang produk tertentu dan seberapa mudah bahwa produk muncul (Hasbun dan Endang, 2016). Merek

memegang peranan penting dalam peningkatan niat beli konsumen. Semakin tinggi kesadaran konsumen akan suatu merek maka akan semakin besar pula potensi produk suatu perusahaan untuk di beli oleh konsumen. Penanaman dan penciptaan suatu ingatan akan merek pada benak konsumen sangat penting dalam upaya untuk meningkatkan niat beli konsumen akan suatu produk. Dimana merek sangat berperan penting untuk menarik minat konsumen. Dengan adanya Mobil LCGC Honda Brio Satya sebagai salah satu merek yang di luncurkan perusahaan Honda yang sejak dulu merek yang mereka gunakan mudah di ingat dan mobil-mobil yang di produksi kualitasnya sangat memuaskan dengan harga terjangkau dengan hemat energi membuat Mobil Honda Brio Satya menjadi salah satu Mobil LCGC dengan penjualan yang lebih tinggi di bandingkan mobil-mobil LCGC lainnya. Adanya kesadaran akan merek pada suatu produk membuat konsumen cenderung mempercayai produk tersebut dalam benaknya sehingga mampu memunculkan niat beli terhadap suatu produk. Hal tersebut sesuai dengan yang dipaparkan oleh Andrologi (2014) yang mengatakan bahwa salah satu bentuk dari kesadaran merek (*brand awareness*) adalah sebuah merek yang dikenal dan mempunyai kemungkinan untuk bisa diandalkan, dan kualitasnya bisa dipertanggung jawabkan Hal ini sejalan dengan penelitian yang dilakukan oleh Dillon Orlando (2015) “Analisa Pengaruh Brand Image dan Brand Awareness terhadap Purchase Intention sepeda motor kawasaki Ninja 250Fi” dalam penelitian ini mengatakan bahwa brand awarness berpengaruh positif dan signifikan terhadap purchase intention.

Pada dasarnya pemberian nama atau merek adalah sangat penting, hal ini disebutkan pula dalam Al-Qur'an diantaranya surat Al-Baqarah ayat 31 .

وَعَلَّمَ آدَمَ الْأَسْمَاءَ كُلَّهَا ثُمَّ عَرَضَهُمْ عَلَى الْمَلَائِكَةِ فَقَالَ أَنْبِئُونِي بِأَسْمَاءِ هَؤُلَاءِ إِنْ كُنْتُمْ صَادِقِينَ ۝ ٣١

Terjemahannya: dan Dia mengajarkan kepada Adam Nama-nama (benda-benda) seluruhnya, kemudian mengemukakannya kepada Para Malaikat lalu berfirman: "Sebutkanlah kepada-Ku nama benda-benda itu jika kamu mamang benar orang-orang yang benar!"(Kementerian Agama RI, 2013: 21)

Dari penjelasan diatas kita dapat menarik kesimpulan bahwasanya Allah selalu menghendaki kebaikan dan hal-hal yang enak dan menyenangkan bagi hambanya. Nama-nama Allah yang terdapat dalam Al-Quraan merupakan Rahmat dan petunjuk bagi orang-orang yang beriman. Hal ini tidak jauh berbeda dengan pemberian nama pada suatu produk, produsen harus memberikan nama-nama yang baik dan mengandung arti yang menunjukkan identitas, kualitas dan citra dari produk tersebut dengan nama-nama yang baik dan simple yng mudah diingat oleh konsumen, maka produk tersebut akan cepat direspon oleh konsumen.

3. Pengaruh Attitude terhadap Purchase Intention

Berdasarkan hasil regresi variabel *attitude* memiliki nilai koefisien regresi sebesar 0,416 bernilai positif dan memiliki nilai t-hitung sebesar 3,147 > t-tabel 1,660 serta memiliki nilai signifikansi sebesar 0,00 < 0,05 yang artinya variabel *attitude* memiliki pengaruh yang positif dan signifikan terhadap *purchase intention*. Hal tersebut berarti bahwa attitude atau sikap konsumen turut berpengaruh dalam membentuk minat beli seseorang.

Hal ini sejalan dengan teori tindakan terencana (theory of planned behavior). Yang di kemukakan oleh icek Ajzen (1991) yang menyatakan bahwa

seseorang melakukan tindakan sadar oleh suatu minat dan kemudahan. Minat ini dipengaruhi oleh 3 hal, yaitu: sikap, norma subjektif (pandangan masyarakat), dan kemudahan berperilaku (Riadini dan Bari, 2018). Hasil penelitian ini sesuai dengan penelitian Jessvita Angelina J.P & Edwin Japarianto (2014) “Analisis Pengaruh Sikap, Subjective Norm dan Perceived Behavioral Control terhadap Purchase Intention Pelanggan SOGO department Store di Tunjungan Plaza Surabaya”. Penelitian mengungkapkan bahwa sikap berpengaruh dominan terhadap purchase intention.

Sikap digunakan untuk mengespresikan perasaan seseorang ketika menyukai suatu produk dan kecenderungan berperilaku dengan tindakan yang berarti menyenangkan atau tidak menyenangkan (Schiffman dan Leslie, 2008). Sebelum konsumen membeli Mobil LCGC , mereka akan mengevaluasi Mobil tersebut terlebih dahulu. Keyakinan konsumen yang positif terhadap Mobil LCGC seperti Mobil dengan harga yang murah, ramah lingkungan, dan irit bahan bakar dimana konsep LCGC yaitu mobil hemat energi yang telah menggunakan energi terbarukan (Hybird), dan untuk produksinya menggunakan material yang ramah lingkungan, serta tidak meninggalkan emisi karbon yang sangat tinggi pada saat produksi dan penggunaannya. Jadi semakin sikap konsumen mendukung atau positif terhadap Mobil LCGC , maka semakin tinggi pula kemungkinan konsumen akan membeli produk tersebut.

Sikap menurut pandangan Islam juga merupakan segala sesuatu atau perbuatan baik yang tampak dalam kehidupan sehari-hari. Sifat juga di jelaskan dalam Al-Qur'an pada diantaranya surat Al- Baqarah ayat 256

لَا إِكْرَاهَ فِي الدِّينِ قَدْ تَبَيَّنَ الرُّشْدُ مِنَ الْغَيِّ فَمَنْ يَكْفُرْ بِالطَّاغُوتِ وَيُؤْمِنْ بِاللَّهِ فَقَدِ اسْتَمْسَكَ بِالْعُرْوَةِ الْوُثْقَىٰ لَا
 أَنْفَصَامَ لَهَا وَاللَّهُ سَمِيعٌ عَلِيمٌ ٢٥٦

Terjemahannya: Tidak ada paksaan untuk (memasuki) agama (Islam); Sesungguhnya telah jelas jalan yang sesat. Karena itu barang siapa yang ingkar kepada Thaghut dan beriman kepada Allah, maka sesungguhnya ia telah berpegang kepada buhul tali yang amat kuat yang tidak akan putus, Dan Allah Maha Mendengar lagi Maha Mengetahui"(Kementrian Agama RI, 2013:)

Dari penjelasan diatas kita dapat menarik kesimpulan bahwasanya sikap itu sudah diatur dalam Al-Qur'an, dan sudah jelas bahwa apa bila kita berpegangan tengah dengan yang baik selalu bersikap toleransi dengan sesama niscaya akan dibalas sebaik-baiknya perbuatan dan bahkan Rasulullah memiliki sikap yang bahkan sampai akhir zaman sunnahnya dilakukan. Jadi dalam segala hal baik dalam berperilaku sehari-hari atupun dalam kegiatan berwirausaha sebaiknya melakukan kebaikan serta selalu bersikap yang sesuai etika.

4. Pengaruh Green Marketing, Brand Awareness dan Attitude terhadap Purchase Intention

Berdasarkan hasil regresi menunjukkan bahwa nilai f-hitung 42,119 > f-tabel 3,09, dengan nilai probabilitas 0,000. Karena nilai probabilitas lebih kecil dari 0,05 maka model regresi dapat digunakan untuk memprediksi *purchase intention* atau dapat dikatakan ketiga variabel bebas yaitu *green marketing*, *brand awareness* dan *attitude* secara bersama-sama berpengaruh terhadap *purchase intention*. ini berarti bahwa variabel independen yakni Green Marketing, Brand Awareness, dan Attitude memiliki pengaruh terhadap minat beli atau *purchase intention* masyarakat terhadap kendaraan Honda Brio Satya di Kota Makassar.

Menurut *American Marketing Association* (AMA), *green marketing* sebagai suatu pemasaran produk-produk yang diasumsikan aman terhadap lingkungan, *green marketing* terdiri dari bermacam-macam aktivitas seperti modifikasi produk, merubah proses produksi, pengepakan, strategi periklanan dan juga mengembangkan kesadaran pemasaran yang ramah lingkungan terhadap industri industri. Jeong Yim Hee pernah berkata bahwa jika *green marketing* adalah bagian dari pemasaran, bauran pemasaran seharusnya bisa diaplikasikan untuk *green marketing*, oleh karena itu peneliti mengaplikasikan 7P sebagai indikator dari *green marketing* yaitu, *product, price, place, promotion, people, physical evidence, dan process.*

Niar Andini (2015) “Pengaruh Green Marketing, Brand Awareness, dan Attitude terhadap Purchase Intention Air Minum Kemasan Merk Ades studi pada Masyarakat di Kota Semarang”. Penelitian menunjukkan bahwa Green Marketing, Brand Awareness, dan Attitude secara simultan berpengaruh positif dan signifikan terhadap Purchase Intention air kemasan merk Ades.

Berdasarkan hasil penelitian ini dapat dikatakan bahwa apabila *green marketing, brand awareness dan attitude* semakin meningkat maka purchase intention atau minat beli konsumen juga akan semakin meningkat.

BAB V

PENUTUP

A. Kesimpulan

Berdasarkan hasil dari analisis data yang telah dilakukan dari pembahasan yang telah diuraikan pada bab IV mengenai pengaruh green marketing, brand awareness dan attitude terhadap purchase intention mobil LCGC Honda Brio Satya di kota Makassar maka ditarik kesimpulan sebagai berikut:

1. Berdasarkan hasil dari analisis data menunjukkan *green marketing* berpengaruh positif dan signifikan terhadap *purchase intention* mobil LCGC Honda Brio Satya di kota Makassar. Hal ini dikarenakan konsumen yang sadar akan kebutuhannya mengkonsumsi suatu produk-produk yang ramah lingkungan akan lebih dipilih di banding produk yang belum beralih ke produk yang ramah lingkungan, dengan adanya perusahaan dengan konsep *green marketing* membuat masyarakat atau konsumen mulai lebih selektif dalam membeli suatu produk. sehingga bisa dikatakan bahwa strategi *green marketing* yang dilakukan oleh perusahaan terbukti dapat menimbulkan perasaan tertarik pada calon konsumen. kini produk yang bermanfaat dan juga ramah lingkungan banyak disukai oleh konsumen, khususnya konsumen yang mulai beralih melakukan pembelian produk ramah lingkungan.
2. Berdasarkan hasil dari analisis data menunjukkan *brand awareness* berpengaruh positif dan signifikan terhadap *purchase intention* mobil

LCGC Honda Brio Satya di kota Makassar. Hal ini dikarenakan semakin tinggi tingkat kesadaran merk seseorang maka akan meningkatkan minat beli seseorang dikarenakan merk adalah hal pertama yang diingat oleh konsumen dimana merk memegang peranan penting dalam peningkatan niat beli konsumen semakin tinggi kesadaran konsumen akan suatu merek maka semakin besar pula potensi produk satu perusahaan untuk di beli oleh konsumen. Penanaman dan penciptaan suatu ingatan akan merk pada benak konsumen sangat penting dalam upaya untuk meningkatkan niat beli konsumen akan suatu produk, dimana merk sangat berperan penting untuk menarik minat konsumen.

3. Berdasarkan hasil dari analisis data menunjukkan *attitude* berpengaruh positif dan signifikan terhadap *purchase intention* mobil LCGC Honda Brio Satya di kota Makassar. Hal ini dikarenakan bahwa sikap turut membantu dalam membentuk minat beli seseorang terhadap suatu produk. Hal ini juga karena sikap digunakan untuk mengespresikan perasaan seseorang ketika menyukai suatu produk dan kecenderungan berperilaku dengan tindakan yang berarti menyenangkan atau tidak menyenangkan. sebelum konsumen membeli mobil LCGC, mereka akan mengevaluasi mobil tersebut terlebih dahulu. Keyakinan konsumen yang positif terhadap mobil LCGC seperti mobil dengan harga, yang murah ramah lingkungan dan irit bahan bakar dimana konsep LCGC yaitu mobil hemat energi yang telah menggunakan energi terbarukan (Hybird), dan untuk produksinya menggunakan material yang ramah lingkungan, serta

tidak meninggalkan emisi karbon yang sangat tinggi pada saat produksi dan penggunaannya. Jadi semakin sikap konsumen mendukung atau positif terhadap Mobil LCGC, maka semakin tinggi pula kemungkinan konsumen akan membeli produk tersebut.

1. Berdasarkan hasil dari analisis data menunjukkan *green marketing*, *brand awareness* dan *attitude* berpengaruh positif dan signifikan terhadap *purchase intention* mobil LCGC Honda Brio Satya di kota Makassar. Hal ini dikarenakan bahwa *green marketing* merupakan suatu pemasaran produk-produk yang diasumsikan aman terhadap lingkungan, *green marketing* mengusung tema yang memicu konsumen tertarik dalam membeli produk yang menurutnya bermanfaat baik bagi lingkungan. dengan banyaknya bermacam-macam aktivitas seperti modifikasi produk, merubah proses produksi, pengepakan, strategi periklanan dan juga mengembangkan kesadaran pemasaran yang ramah lingkungan terhadap industri industri. Memunculkan minat konsumen untuk membeli produk Mobil LCGC Honda Brio Satya dengan ditanamkannya pemikiran merek dan juga tindakan sikap positif dalam menanggapi suatu produk yang aman dan bermanfaat terhadap lingkungan.

B. Saran

Penulis menyadari bahwa penelitian ini masih jauh dari kata sempurna. Oleh sebab itu penulis berharap kepada penelitian selanjutnya untuk lebih menyempurnakan hasil penelitian ini yang tentunya merujuk pada hasil penelitian yang sudah ada dengan harapan supaya penelitian

yang dihasilkan dapat lebih baik dari sebelumnya. Melalui tahapan analisis dari penelitian ini maka dapat diberikan saran sebagai berikut:

1. Bagi Perusahaan

- a. Perusahaan melakukan inovasi produk Mobil ramah lingkungan
- b. Perusahaan harus menjaga brand Mobil Honda Brio Satya agar minat konsumen tidak berpindah ke merk lain.
- c. Menjaga kualitas produk agar tetap disenangi pelanggan.

2. Bagi peneliti

Untuk Peneliti selanjutnya dapat menggunakan variabel-variabel yang lain yang dapat mempengaruhi minat beli konsumen agar menambah kekuatan penelitian, diharapkan juga peneliti selanjutnya melakukan wawancara secara menyeluruh terhadap pengguna mobil LCGC Honda Brio Satya menyangkut produk yang di rancang ramah lingkungan dan tidak hanya mengandalkan data yang berasal dari penyebaran kuesioner.

DAFTAR PUSTAKA

- Agustin Dwi Risna, Kumadji Srikandi, Yulianto Edy., (2015). Pengaruh *Green Marketing* Terhadap Minat Beli Serta Dampaknya pada Keputusan Pembelian.
- Andini Niar, Astuti Tri Rahayu Sri., (2015). Pengaruh *Green Marketing, Brand Awareness* dan *Attitude Terhadap Purchase Intention* Air minum dalam kemasan Ades. Diponegoro *Journal Of Management*, Vol. 4, No. 4.
- Anshar, Novera. (2013). “*Impact of Green Marketing on Consumer Purchase Intention*”. *Mediterranean Journal of Social Sciences*, Vol 4, No.11.
- Arseculeratne, Dinuk dan Rashad Yazdanifard. 2014. Bagaimana pemasaran hijau dapat menciptakan keunggulan kompetitif yang berkelanjutan untuk bisnis. *Penelitian bisnis internasional*. Vol. 7.
- Ajzen, I. (1991). *The Theory of Planned Behavior*. *Organizational Behavior and Human Decision Processes*, 50, 179-211.
- Awaluddin, Murtiadi (2020) Strategi Umkm Daerah Dalam Menghadapi Covid-19. *Problematika Ekonomi Dan Pandemi Covid-19*, 1 (1). Program Doktor Ilmu Ekonomi-FEB Unhas, Makassar.
- Awaluddin, M., & Sri Prilmayanti Awaluddin, S. (2020). Business Performance Fluctuation Of Small Business As The Impact Of Leadership Style, Financial Inclusion, And Financial Management In Makassar City. *PalArch's Journal of Archaeology of Egypt/Egyptology*, 17(7), 10950-10960.
- Bian, X. Moutinho, L., (2008). *The Role of Product Involvement, Knowledge, and Perceptions in Explaining Consumer Purchase Behaviour of Counterfeits: Direct and Indirect Effects*, Uk.
- Basyir, Hikmat *et al.* At-Tafsir Al-Muyassar: An-Naba', 2011
- Brucks, M. 1985. “*The Effect of Product Class Knowledge on Information Search Behavior*”. *Journal of Consumer Research*, Vol.12, No. 1, h. 1-16.
- Dirgantara Dicky Oviean., (2015). Pengaruh Pengetahuan, kepedulian dan sikap Terhadap Minat Beli Produk Hijau yang di Moderasi oleh Perbedaan Gender (Studi pada konsumen Mobil Toyota LCGC Agya di D.I. Yogyakarta).
- Elisari Arta Ratih Putu, Sukaatmadja Gde Putu I., (2017). Pengaruh *Brand Awareness* Terhadap *Purchase Intention* di Mediasi oleh Quality dan Brand Loyalty. *E-jurnal Manajemen Unud*, Vol. 6, No. 12.

- Haryoko Budi Ugeng, Ali Agustin Ayu Hesti., (2018). Pengaruh *Green Marketing dan Brand Image* Terhadap Minat Beli Air Mineral Dalam Kemasan (AMDK) Merek Ades (Studi Kasus pada Mahasiswa Prodi Manajemen S1 Reguler C Fakultas Pamulang).
- Haryadi, Rudi. 2009. Pengaruh *Strategi Green Marketing* Terhadap Pilihan Konsumen Melalui Pendekatan *Marketing Mix*. Tesis, Semarang: Universitas Diponegoro.
- Hasbun, dkk . 2016. Komperasi Antara Kelompok yang Melihat Iklan dengan *Brand Awareness* Terhadap Niat Beli (Studi Pada Commuter Line). *Journal of Business Studies*, 2(1).
- Kusuma Indra Erik, Suryajasuro, Suhendra Indra., (2017). Pengaruh *Strategi Green Marketing* dan Pengetahuan Lingkungan Terhadap Keputusan Pembelian Melalui Minat Beli Sebagai Variabel Intrvening (Studi pada Member Tupperware dikota Rangkasbitung). *Jurnal Riset Bisnis dan Mnjajemen Tirtayasa, Vol 1 (1) : hh.33-49*
- Kartikasari, Dwi Maria, Muhammad Dimiyati, Hari Sukarno. 2018, Pengaruh *Green Marketing* dan Pengatahuan Terhadap Keputusan Pembelian dengan Mediasi Minat Membeli Konsumen Sariayu Martha Tilaar In Jember City. *E-Journal Ekonomi Bisnis dan Akuntansi*. Vol. 5, No. (2), Hal. 172.
- Mahendra Mahesa Made, Ardani Sri Ketut Agung Gusti I. 2013, Pengaruh Umur, Pendidikan dan Pendapatan Terhadap Niat Beli Konsumen Pada Produk Kosmetik The Body Shop di Kota Denpasar (fakultas Ekonomi Universitas Undayana (unud), Bali, Indonesia
- Maharani Nur Vindi, Arifin Zainul Muhyidin, Fahimah Mar'atul., (2018). Pengaruh *Green Marketing Dan Brand Equity Terhadap Purchase Intention* Air Minum dalam kemasan Merek Aqua (Studi pada Masyarakat di kabupaten Jombang). *Jurnal Of Education and Management Studies*, Vol. 2, No 1.
- Mc.Daniel, Stephen dan David H. W. Rylander. 1993. “*Strategic Green Marketing*”. *Journal of Consumer Marketing*, Vol. 10, No. 3, p.4-10.
- Mendrofa, Baniader., (2007).*Effect of Product Knowledge and Brand Image to Purchase Intention With Hp Laptop Brand Price Discounts as Variables Moderated in Surabaya*.
- Meysyahdamay, Fenny., (2019). *Fundamental Managemen Jurnal. Analisis Brand Equity, Brand Awareness, dan Attitude Terhadap Purchase Intentiona* Air Minum dalam Kemasan Merek Le Minerale.

- Mamahit, Lailia. 2015. Pengaruh *green marketing* terhadap keputusan pembelian produk Ades pada mahasiswa universitas slamet riyadi Surakarta. *Jurnal ekonomi dan kewirausahaan*. Vol. 15, No. 3.
- Muin, R., Mansyur, A., Awaluddin, M., & Rahman, M. A. (2020). Perbandingan Faktor yang Memengaruhi Keputusan Investor Muda dalam Berinvestasi Konvensional atau Syariah di Kota Makassar. *Media Riset Bisnis & Manajemen*, 20(1), 51-62.
- Orlando Dilon., (2015). Analisis Pengaruh *Brand Image dan Brand Awareness Terhadap Purcahse Intention* sepeda Motor “Kawasaki Ninja 250Fi”. *Jurnal Manajemen Pemasaran Petra Vol.3. No. 1*
- Paramita Dara Nyaman, Yasa Kerti Nyaman Ni., (2015). Sikap dalam Memediasi Hubungan Kesadaran Lingkungan dengan Niat Beli produk Kosmetik Ramah Lingkungan. *JMK*, Vol.17, No. 2.
- Prihapsara Fea, Velayanti Rosyta., (2017). *The Influence Of Attitude and Subjectivenorm Towards The Purchase Intention as Potential Consumer of Mouthwash Produk. Jurnal Of Pharmaceutical Science and Cinecal Resarch.*
- Polonsky, dkk. 1994. *An Introduction To Green Marketing. Electronic Green Journal .Vol 1*
- Rambalak Yadav Abhishek Kumar Dokania Govind Swaroop Pathak, (2016), "*The influence of green marketing functions in building corporate image: evidences from hospitality industry in a developing nation*", *International Journal of Contemporary Hospitality Management*, Vol. 28.
- Riadini, dkk, 2020 *Perencanaan Sukses: Urgensi, Model dan Implementasi*. Yogyakarta: DEEPUBLISH
- Rahman Fatur, Pamasang S. Siburian, Gusti Noorlitaria A 2017, *Pengaruh Green Marketing Mix Terhadap Keputusan Pembelian Konsumen Produk Tupperware di Samarinda. Journal.feb.unmul.ac.id/forumekonomi*. Vol. 19, No. 1.
- Rahman, M., & Awaluddin, M. (2020). *DASAR-DASAR MANAJEMEN (Buku Bahan Ujian Komprehensif)*. Pusaka Almaida Gowa - Sulawesi Selatan – Indonesia
- Septifani Riska, Fuad Achmadi, Imam Santoso 2014, *Pengaruh Green Marketing, Pengatahuan dan Minat Membeli Terhadap Keputusan Pembelian. Jurnal Manajemen Teknologi*. Vol. 13, No. 2.

- Sylvana, A., Awaluddin, M., & Mutahajjid, A. (2020). Marketing Strategy Model Based On The Benefit Of Sharia Property Developers In Indonesia. *Palarch's Journal of Archaeology of Egypt/Egyptology*, 17(7), 8123-8135.
- Utami Dwi Ristianawati, Gunarsih, Aryanti Triana., (2014). Pengaruh Pengetahuan, Kepedulian dan Sikap Pada Lingkungan Terhadap Minat Pembelian Produk hijau. *Media Trend*. Vol. 9, No. 2.
- Wahyuni, Ni Luh Gede dan Gede Suparna. 2014. "Pengaruh *Brand Image* dan *Product Knowledge* terhadap *Purchase Intention* Produk Tas Tiruan di Kota Denpasar". *Jurnal Universitas Udayana (Unud) Bali*.
- William, Christopher dan Edwin Japarianto. 2014. "Analisis Pengaruh Ekuitas Merek terhadap Minat Beli Konsumen Ice Cream di De Boliva Surabaya". *Jurnal Universitas Kristen Petra*.
- Yandi, Andri. Jamira Anaseputri. (2019). Peran *Customer Value* dalam *Memediasi Green Marketing* terhadap Keputusan Pembelian Mobil Low Cost Green Car (LCGC) di Kota Jambil. *jurnal manajemen dan sains*, 4(2), oktober 2019, pp.392-402.



Lampiran 1

KUESIONER PENELITIAN

Assalamualaikum Wr. Wb.

Kpd Saudara (i) responden yang terhormat,

Perkenalkan saya mahasiswi Universitas Islam Negeri Alauddin Makassar Program Studi Manajemen Pemasaran yang sedang mengadakan penelitian tentang **“Pengaruh *Green Marketing, Brand Awarness Dan Attitude Terhadap Purchase Intention* Mobil LCGC Honda Brio Satya Di Kota Makassar”**. Dalam rangka menunjang kegiatan penelitian maka saya selaku peneliti mengharapkan kesediaan saudara untuk mengisi kuesioner dan memberikan jawaban dengan sejujur-jujurnya sesuai dengan apa yang saudara rasakan.

Atas bantuan dan kesediaan saudara untuk mengisi kuesioner ini saya ucapkan terima kasih.

Hormat saya,

Nur Indah Sari
NIM. 90200116120

**PENGARUH GREEN MARKETING, BRAND AWARENESS DAN
ATTITUDE TERHADAP PURCHASE INTENTION MOBIL LCGC HONDA
BRIO SATYA DI KOTA MAKASSAR**

Petunjuk Pengisian Kuesioner

Saudara (i) cukup memberikan tanda centang (√) pada pilihan jawaban yang tersedia sesuai dengan pendapat Saudara (i). Setiap pernyataan mengharapkan hanya ada satu jawaban. Skala yang digunakan dalam penelitian ini adalah skala interval dengan rentang nilai 1-7.

Sangat tidak setuju

1	2	3	4	5	6	7
---	---	---	---	---	---	---

Sangat setuju sekali

Identitas Responden

a. Nama Responden:.....

b. Jenis Kelamin : :.....

1. Laki-Laki

2. Perempuan

c. Usia : :.....

1. 18-20 tahun

2. 21-25 tahun

3. 26-30 tahun

d. Pekerjaan:

e. Pendapatan: :.....

1. < 1 juta

2. 1-5 juta

3. 5-10 juta

4. > 10 juta

A. Variabel *Green Marketing*

No	PERTANYAAN	SKALA INTERVAL						
		1	2	3	4	5	6	7
1	Desain mobil Honda Brio Satya berasal dari bahan yang ramah lingkungan							
2	Limbah dari mobil Honda Brio Satya tidak membahayakan lingkungan							
3	Harga yang ditawarkan mobil Honda Brio Satya sebanding dengan bahan baku yang digunakan							
4	Harga mobil Honda Brio Satya sesuai dengan kemampuan keuangan saya							
5	Menurut saya promosi yang dilakukan mobil Honda Brio Satya menarik							
6	Terdapat slogan yang mendukung kegiatan ramah lingkungan pada mobil Honda Brio Satya							
7	Saya pernah melihat mobil Honda Brio Satya melakukan iklan Go green							
8	Saya melihat mobil Honda Brio Satya sangat peduli akan lingkungan							

B. Variabel *Brand Awariness*

No	PERTANYAAN	SKALA INTERVAL						
		1	2	3	4	5	6	7
1	Saya selalu mengingat mobil Honda Brio Satya ketika berbicara mengenai perusahaan honda.							
2	Saya selalu mengingat merek honda brio satya ketika berbicara mengenai produk otomotif ramah lingkungan							
3	Saya dapat langsung mengenali mobil Honda Brio Satya dengan melihat bodi mobilnya.							
4	Saya dapat langsung mengenali mobil Honda Brio Satya hanya dengan melihat logo, simbol atau pun atribut lainnya.							
5	Produk mobil Honda Brio Satya dapat di ingat dengan baik karena bentuknya yang <i>foglamp</i> .							
6	Iklan mobil Honda mengingatkan saya pada produk mobil Honda Brio Satya							
7	Produk Honda merupakan alternatif							

	pilihan utama ketika hendak membeli produk otomotif						
8	Produk Honda merupakan alternatif pilihan utama ketika hendak berkunjung ke showroom mobil						

C. Variabel *Attitude*

No	PERTANYAAN	SKALA INTERVAL						
		1	2	3	4	5	6	7
1	Menurut saya mobil Honda Brio Satya berasal dari bahan-bahan yang benar ramah lingkungan.							
2	Menurut saya mobil Honda Brio Satya memiliki kualitas yang bagus.							
3	Menurut saya iklan mobil Honda Brio Satya dapat dipercaya.							
4	Menurut saya dengan mendukung mobil Honda Brio Satya berarti mendukung produk otomotif yang ramah lingkungan.							

D. Variabel *Purchase Intention*

No	PERTANYAAN	SKALA INTERVAL						
		1	2	3	4	5	6	7
1	Saya berminat untuk membeli produk mobil Honda Brio Satya							
2	Saya akan segera membeli produk mobil Honda Brio Satya ketika uang saya sudah cukup							
3	Sebelum membeli saya selalu mencari informasi terbaru dari mobil Honda Brio Satya							
4	Sebelum membeli saya selalu membandingkan dengan produk-produk pesaingnya							
5	Saya akan merekomendasikan mobil Honda Brio Satya kepada rekan-rekan saya							
6	Saya akan merekomendasikan mobil Honda Brio Satya di jejaring sosial media saya							
7	Saya lebih tertarik membeli produk mobil Honda Brio Satya dibandingkan produk yang lain							
8	Saya lebih yakin dengan produk mobil Honda Brio Satya akan keunggulannya terhadap lingkungan							

34	5	5	4	6	5	4	5	5
35	4	4	4	4	4	4	4	4
36	4	5	5	4	4	4	5	4
37	4	4	4	5	5	5	5	5
38	5	5	5	5	5	4	4	4
39	4	5	4	5	5	4	4	5
40	4	6	5	5	4	4	5	5
41	5	4	5	4	5	4	4	5
42	5	5	5	4	4	4	5	5
43	4	5	5	4	5	5	4	4
44	4	5	4	6	5	4	4	4
45	4	4	4	4	4	4	4	4
46	4	6	5	5	4	4	5	4
47	4	5	4	5	4	5	5	4
48	4	4	5	7	4	4	4	4
49	4	5	4	5	4	5	5	4
50	4	4	4	4	4	4	4	4
51	4	4	4	5	5	5	4	4
52	4	5	4	4	4	4	5	4
53	5	5	5	5	5	5	5	5
54	5	5	4	5	5	4	6	5
55	5	5	5	6	4	5	5	5
56	5	5	4	4	5	4	5	4
57	5	5	4	4	4	4	5	5
58	5	5	5	5	5	5	5	5
59	4	4	5	6	5	5	5	5
60	4	4	4	4	5	4	4	4
61	5	5	4	4	4	4	4	4
62	5	5	5	6	5	5	6	5
63	5	5	4	4	5	5	6	6
64	4	5	5	5	5	5	5	5
65	4	5	4	5	5	5	4	4
66	6	4	4	7	6	6	7	7
67	5	5	5	5	5	5	5	5
68	4	5	5	4	5	5	5	5
69	4	4	5	4	5	4	4	4
70	5	4	5	4	4	4	4	5
71	4	4	5	5	4	5	4	4
72	4	4	5	4	5	4	4	5
73	5	5	5	5	5	4	4	5
74	4	4	5	4	5	4	5	5

11	6	4	4	4	4	4	4	4
12	4	4	6	4	4	6	4	4
13	6	6	6	6	7	7	7	6
14	4	5	4	5	5	4	6	5
15	5	4	5	5	4	5	4	5
16	4	4	5	4	5	4	5	5
17	5	4	5	5	5	4	4	6
18	4	5	4	4	4	5	4	4
19	6	4	6	6	4	6	4	6
20	5	4	5	5	5	4	4	6
21	4	5	5	5	5	5	5	4
22	4	4	5	5	5	5	4	5
23	4	4	5	4	4	4	4	4
24	4	4	4	4	5	4	5	4
25	4	4	4	4	4	5	4	4
26	4	6	5	5	6	4	6	6
27	5	7	5	5	5	5	5	5
28	4	4	4	4	5	4	5	4
29	5	4	4	5	4	4	4	4
30	4	6	5	5	5	4	5	4
31	6	7	5	6	7	5	7	6
32	4	5	5	4	4	5	5	4
33	5	5	5	5	5	5	5	5
34	6	6	5	5	5	6	6	6
35	4	4	4	4	4	4	4	4
36	4	4	4	4	4	4	4	4
37	5	4	4	5	4	5	4	4
38	4	5	5	5	4	4	4	4
39	6	5	5	4	4	4	4	6
40	4	5	4	6	6	4	5	6
41	4	5	5	4	4	4	4	4
42	6	4	4	4	4	4	4	6
43	4	6	4	4	4	5	5	7
44	4	4	5	4	4	4	4	4
45	6	6	4	4	4	4	4	4
46	6	4	4	5	5	4	4	5
47	4	6	6	4	4	7	4	6
48	4	4	5	5	5	4	5	5
49	4	6	6	4	4	7	4	6
50	4	4	5	5	4	4	5	5
51	4	4	4	4	5	4	4	4

52	4	4	6	4	4	6	5	6
53	5	5	5	5	5	5	5	5
54	4	5	5	4	4	6	5	5
55	4	4	4	4	4	4	6	4
56	4	4	4	5	4	4	4	4
57	5	5	5	5	5	4	5	5
58	5	5	5	5	5	5	5	5
59	5	4	6	4	6	6	6	4
60	4	4	5	4	5	4	4	4
61	4	4	4	6	4	4	4	4
62	6	4	4	6	6	4	4	5
63	5	5	6	5	4	4	4	5
64	6	6	6	4	6	6	6	6
65	6	4	5	5	5	4	4	4
66	4	7	4	5	4	6	4	7
67	5	5	5	5	5	5	5	5
68	5	5	5	5	5	5	5	5
69	4	5	4	5	4	5	4	5
70	4	4	5	4	4	5	5	4
71	5	4	5	4	4	4	5	4
72	4	4	5	4	6	4	5	4
73	5	5	5	5	5	5	4	5
74	5	5	4	4	5	4	4	6
75	6	6	5	5	4	6	6	4
76	5	5	4	4	6	6	6	5
77	5	4	4	4	4	4	5	4
78	6	6	6	4	4	6	6	4
79	4	6	5	6	6	6	4	6
80	4	5	6	5	4	4	4	6
81	5	5	5	5	5	5	5	5
82	6	6	6	6	6	6	7	4
83	6	4	4	4	4	4	4	4
84	4	4	6	4	4	6	4	4
85	6	6	6	6	7	7	7	6
86	4	5	4	5	5	4	6	5
87	5	4	5	5	4	5	4	5
88	4	4	5	4	5	4	5	5
89	5	4	5	5	5	4	4	6
90	4	5	4	4	4	5	4	4
91	6	4	6	6	4	6	4	6
92	5	4	5	5	5	4	4	6

93	4	5	5	5	5	5	5	4
94	4	4	5	5	5	5	4	5
95	4	4	5	4	4	4	4	4
96	4	4	4	4	5	4	5	4
97	4	4	4	4	4	5	4	4
98	4	6	5	5	6	4	6	6
99	5	7	5	5	5	5	5	5
100	4	4	4	4	5	4	5	4

Variabel Attitude (X3)

No	X3.1	X3.2	X3.3	X3.4	No	X3.1	X3.2	X3.3	X3.4
1	5	5	5	5	30	7	4	4	7
2	4	7	6	4	31	5	4	6	4
3	7	6	6	7	32	5	4	4	4
4	7	7	7	4	33	5	5	5	5
5	4	5	4	5	34	5	7	4	4
6	7	4	4	4	35	4	4	4	4
7	6	7	7	7	36	4	4	4	4
8	5	4	5	5	37	5	5	4	4
9	5	5	5	5	38	4	4	4	4
10	7	4	7	4	39	7	5	4	4
11	4	4	4	4	40	4	4	4	4
12	7	7	4	7	41	4	5	4	5
13	6	7	6	6	42	4	7	4	7
14	5	5	5	5	43	6	7	6	6
15	5	5	4	5	44	4	4	4	4
16	5	4	5	4	45	4	4	4	4
17	7	4	4	7	46	4	4	5	4
18	4	4	5	4	47	7	4	7	4
19	7	4	7	4	48	4	4	4	5
20	7	4	4	7	49	7	4	7	4
21	4	5	5	5	50	4	4	4	5
22	4	5	5	4	51	4	4	4	4
23	4	4	7	4	52	4	4	4	4
24	4	5	4	5	53	5	5	5	5
25	4	7	7	5	54	5	4	7	4
26	7	6	6	6	55	7	4	4	4
27	7	5	5	7	56	4	4	7	4
28	4	5	4	5	57	7	4	4	7
29	4	4	4	4	58	5	5	5	5

No	X3.1	X3.2	X3.3	X3.4
59	5	5	4	4
60	4	5	4	4
61	4	4	7	4
62	7	4	4	4
63	5	4	7	4
64	7	7	7	7
65	4	5	4	4
66	6	7	7	7
67	5	5	5	5
68	5	5	5	5
69	5	4	4	4
70	4	5	5	5
71	4	5	4	5
72	5	4	4	4
73	5	5	5	5
74	4	7	6	4
75	7	6	6	7
76	7	7	7	4
77	4	5	4	5
78	7	4	4	4
79	6	7	7	7
No	X3.1	X3.2	X3.3	X3.4
80	5	4	5	5
81	5	5	5	5
82	7	4	7	4
83	4	4	4	4
84	7	7	4	7
85	6	7	6	6
86	5	5	5	5
87	5	5	4	5
88	5	4	5	4
89	7	4	4	7
90	4	4	5	4
91	7	4	7	4
92	7	4	4	7
93	4	5	5	5
94	4	5	5	4
95	4	4	7	4
96	4	5	4	5
97	4	7	7	5

98	7	6	6	6
99	7	5	5	7
100	4	5	4	5



Variabel *Purchase Intention* (Y)

No	Y.1	Y.2	Y.3	Y.4	Y.5	Y.6	Y.7	Y.8
1	5	5	4	4	5	6	4	4
2	4	4	5	4	4	5	4	5
3	4	6	5	5	6	6	6	6
4	6	4	5	6	5	4	6	6
5	4	4	4	5	4	4	5	5
6	4	4	5	5	4	6	6	6
7	6	6	6	4	6	7	6	7
8	5	5	5	4	4	5	5	4
9	5	5	5	5	5	5	5	5
10	6	6	6	4	6	6	4	6
11	4	4	4	4	4	4	4	4
12	4	6	5	4	4	6	5	5
13	6	4	4	4	4	7	4	6
14	5	5	5	5	4	4	5	5
15	5	5	5	5	4	5	5	4
16	5	5	5	5	5	4	5	5
17	5	4	5	5	4	6	4	4
18	5	4	4	4	4	4	5	4
19	6	4	6	6	6	6	6	6
20	5	4	5	5	4	6	4	4
21	5	5	5	5	5	5	5	5
22	5	4	5	5	5	6	4	4
23	5	4	5	5	4	4	4	4
24	4	4	5	5	4	5	5	4
25	4	4	5	5	4	5	4	4
26	7	7	7	5	7	7	7	6
27	5	5	5	7	5	5	5	6
28	4	4	5	5	4	5	5	4
29	5	5	4	5	5	5	4	5
30	4	5	5	5	4	7	4	6
31	6	7	5	6	7	5	6	7
32	4	4	5	4	4	4	4	4
33	5	5	5	5	5	5	5	5
34	6	6	4	5	6	7	6	6
35	4	4	4	4	4	4	4	4
36	4	5	4	4	4	4	4	5
37	4	5	4	4	4	5	4	5

38	4	5	5	5	5	5	6	5
39	4	4	6	5	4	4	5	4
40	5	5	4	5	6	4	4	6
41	5	5	4	5	4	4	4	4
42	5	6	4	7	4	4	6	4
43	5	7	4	5	4	4	5	4
44	5	4	4	5	4	4	6	4
45	4	4	4	4	4	4	4	4
46	4	5	6	5	5	4	5	5
47	6	4	4	6	6	4	6	6
48	5	5	5	5	5	4	4	4
49	6	4	4	6	6	4	6	6
50	5	5	5	5	4	4	4	5
51	4	4	4	4	6	4	4	4
52	5	4	4	4	4	4	4	4
53	5	5	5	5	5	5	5	5
54	4	4	4	5	4	4	4	4
55	4	4	4	5	6	4	6	4
56	4	6	5	6	4	4	6	4
57	4	4	5	4	6	6	6	6
58	5	5	5	5	5	5	5	5
59	4	4	7	6	4	4	4	6
60	4	4	4	4	4	4	4	4
61	6	4	4	4	6	6	6	6
62	7	6	5	5	6	7	6	4
63	4	5	4	4	4	5	6	6
64	4	6	6	6	6	6	4	6
65	4	4	5	5	4	4	4	4
66	6	6	5	5	6	6	7	6
67	5	5	5	5	5	5	5	5
68	5	5	5	5	5	5	5	5
69	5	4	4	4	4	5	5	4
70	4	4	5	5	4	4	5	4
71	4	4	5	4	4	4	5	5
72	5	5	4	4	4	4	6	4
73	5	5	4	4	5	6	4	4
74	4	4	5	4	4	5	4	5
75	4	6	5	5	6	6	6	6
76	6	4	5	6	5	4	6	6
77	4	4	4	5	4	4	5	5
78	4	4	5	5	4	6	6	6

79	6	6	6	4	6	7	6	7
80	5	5	5	4	4	5	5	4
81	5	5	5	5	5	5	5	5
82	6	6	6	4	6	6	4	6
83	4	4	4	4	4	4	4	4
84	4	6	5	4	4	6	5	5
85	6	4	4	4	4	7	4	6
86	5	5	5	5	4	4	5	5
87	5	5	5	5	4	5	5	4
88	5	5	5	5	5	4	5	5
89	5	4	5	5	4	6	4	4
90	5	4	4	4	4	4	5	4
91	6	4	6	6	6	6	6	6
92	5	4	5	5	4	6	4	4
93	5	5	5	5	5	5	5	5
94	5	4	5	5	5	6	4	4
95	5	4	5	5	4	4	4	4
96	4	4	5	5	4	5	5	4
97	4	4	5	5	4	5	4	4
98	7	7	7	5	7	7	7	6
99	5	5	5	7	5	5	5	6
100	4	4	5	5	4	5	5	4

Lampiran 3

Uji Validitas Dan Reliabilitas

Uji Validitas Variabel *Green Marketing*

Correlations

		x1.1	x1.2	x1.3	x1.4	x1.5	x1.6	x1.7	x1.8	green marketing
x1.1	Pearson Correlation	1	.198*	-.069	.260**	.033	.395**	.512**	.515**	.643**
	Sig. (2-tailed)		.048	.493	.009	.747	.000	.000	.000	.000
	N	100	100	100	100	100	100	100	100	100
x1.2	Pearson Correlation	.198*	1	.293**	.110	.034	.135	.109	.065	.394**
	Sig. (2-tailed)	.048		.003	.278	.740	.179	.278	.518	.000
	N	100	100	100	100	100	100	100	100	100
x1.3	Pearson Correlation	-.069	.293**	1	-.009	.152	.096	-.178	.023	.233*
	Sig. (2-tailed)	.493	.003		.928	.132	.341	.077	.824	.020
	N	100	100	100	100	100	100	100	100	100
x1.4	Pearson Correlation	.260**	.110	-.009	1	.133	.358**	.355**	.182	.554**
	Sig. (2-tailed)	.009	.278	.928		.188	.000	.000	.070	.000
	N	100	100	100	100	100	100	100	100	100
x1.5	Pearson Correlation	.033	.034	.152	.133	1	.131	.208*	.340**	.395**
	Sig. (2-tailed)	.747	.740	.132	.188		.196	.038	.001	.000
	N	100	100	100	100	100	100	100	100	100
x1.6	Pearson Correlation	.395**	.135	.096	.358**	.131	1	.672**	.455**	.760**
	Sig. (2-tailed)	.000	.179	.341	.000	.196		.000	.000	.000
	N	100	100	100	100	100	100	100	100	100
x1.7	Pearson Correlation	.512**	.109	-.178	.355**	.208*	.672**	1	.616**	.782**
	Sig. (2-tailed)	.000	.278	.077	.000	.038	.000		.000	.000
	N	100	100	100	100	100	100	100	100	100
x1.8	Pearson Correlation	.515**	.065	.023	.182	.340**	.455**	.616**	1	.714**
	Sig. (2-tailed)	.000	.518	.824	.070	.001	.000	.000		.000
	N	100	100	100	100	100	100	100	100	100
green marketing	Pearson Correlation	.643**	.394**	.233*	.554**	.395**	.760**	.782**	.714**	1
	Sig. (2-tailed)	.000	.000	.020	.000	.000	.000	.000	.000	
	N	100	100	100	100	100	100	100	100	100

*. Correlation is significant at the 0.05 level (2-tailed).

**. Correlation is significant at the 0.01 level (2-tailed).

Uji Reliabilitas Variabel *Green Marketing*

Reliability Statistics

Cronbach's Alpha	N of Items
.712	8

Uji Validitas Variabel *Brand Awareness*

Correlations

		x2.1	x2.2	x2.3	x2.4	x2.5	x2.6	x2.7	x2.8	Brand awerness
x2.1	Pearson Correlation	1	.232 [*]	.204 [*]	.287 ^{**}	.203 [*]	.252 [*]	.294 ^{**}	.126	.522 ^{**}
	Sig. (2-tailed)		.020	.042	.004	.043	.011	.003	.210	.000
	N	100	100	100	100	100	100	100	100	100
x2.2	Pearson Correlation	.232 [*]	1	.271 ^{**}	.307 ^{**}	.331 ^{**}	.489 ^{**}	.474 ^{**}	.367 ^{**}	.724 ^{**}
	Sig. (2-tailed)	.020		.006	.002	.001	.000	.000	.000	.000
	N	100	100	100	100	100	100	100	100	100
x2.3	Pearson Correlation	.204 [*]	.271 ^{**}	1	.245 [*]	.134	.533 ^{**}	.240 [*]	.224 [*]	.564 ^{**}
	Sig. (2-tailed)	.042	.006		.014	.185	.000	.016	.025	.000
	N	100	100	100	100	100	100	100	100	100
x2.4	Pearson Correlation	.287 ^{**}	.307 ^{**}	.245 [*]	1	.455 ^{**}	.198 [*]	.191	.359 ^{**}	.591 ^{**}
	Sig. (2-tailed)	.004	.002	.014		.000	.048	.056	.000	.000
	N	100	100	100	100	100	100	100	100	100
x2.5	Pearson Correlation	.203 [*]	.331 ^{**}	.134	.455 ^{**}	1	.182	.564 ^{**}	.300 ^{**}	.643 ^{**}
	Sig. (2-tailed)	.043	.001	.185	.000		.069	.000	.002	.000
	N	100	100	100	100	100	100	100	100	100
x2.6	Pearson Correlation	.252 [*]	.489 ^{**}	.533 ^{**}	.198 [*]	.182	1	.362 ^{**}	.230 [*]	.674 ^{**}
	Sig. (2-tailed)	.011	.000	.000	.048	.069		.000	.021	.000
	N	100	100	100	100	100	100	100	100	100
x2.7	Pearson Correlation	.294 ^{**}	.474 ^{**}	.240 [*]	.191	.564 ^{**}	.362 ^{**}	1	.014	.653 ^{**}
	Sig. (2-tailed)	.003	.000	.016	.056	.000	.000		.886	.000
	N	100	100	100	100	100	100	100	100	100
x2.8	Pearson Correlation	.126	.367 ^{**}	.224 [*]	.359 ^{**}	.300 ^{**}	.230 [*]	.014	1	.536 ^{**}
	Sig. (2-tailed)	.210	.000	.025	.000	.002	.021	.886		.000
	N	100	100	100	100	100	100	100	100	100
Brand awerness	Pearson Correlation	.522 ^{**}	.724 ^{**}	.564 ^{**}	.591 ^{**}	.643 ^{**}	.674 ^{**}	.653 ^{**}	.536 ^{**}	1
	Sig. (2-tailed)	.000	.000	.000	.000	.000	.000	.000	.000	
	N	100	100	100	100	100	100	100	100	100

*. Correlation is significant at the 0.05 level (2-tailed).

** . Correlation is significant at the 0.01 level (2-tailed).

Uji Reliabilitas Variabel *Brand Awareness*

UNIVERSITAS ISLAM NEGERI
ALAUDDIN
M Reliability Statistics A R

Cronbach's Alpha	N of Items
.764	8

Uji Validitas Variabel *Attitude*

Correlations

		x3.1	x3.2	x3.3	x3.4	Attitude
x3.1	Pearson Correlation	1	.147	.250*	.464**	.713**
	Sig. (2-tailed)		.143	.012	.000	.000
	N	100	100	100	100	100
x3.2	Pearson Correlation	.147	1	.313**	.449**	.689**
	Sig. (2-tailed)	.143		.002	.000	.000
	N	100	100	100	100	100
x3.3	Pearson Correlation	.250*	.313**	1	.004	.589**
	Sig. (2-tailed)	.012	.002		.972	.000
	N	100	100	100	100	100
x3.4	Pearson Correlation	.464**	.449**	.004	1	.701**
	Sig. (2-tailed)	.000	.000	.972		.000
	N	100	100	100	100	100
Attitude	Pearson Correlation	.713**	.689**	.589**	.701**	1
	Sig. (2-tailed)	.000	.000	.000	.000	
	N	100	100	100	100	100

*. Correlation is significant at the 0.05 level (2-tailed).

** . Correlation is significant at the 0.01 level (2-tailed).

UNIVERSITAS ISLAM NEGERI
ALAUDDIN
 MAKASSAR
Reliability Statistics

Cronbach's Alpha	N of Items
.795	4

Uji Validitas Variabel *Purchase Intention*

		Correlations								Purchase intention
		Y.1	Y.2	Y.3	Y.4	Y.5	Y.6	Y.7	Y.8	
Y.1	Pearson Correlation	1	.375**	.231*	.179	.582**	.416**	.388**	.402**	.690**
	Sig. (2-tailed)		.000	.021	.075	.000	.000	.000	.000	.000
	N	100	100	100	100	100	100	100	100	100
Y.2	Pearson Correlation	.375**	1	.324**	.110	.497**	.358**	.384**	.379**	.664**
	Sig. (2-tailed)	.000		.001	.276	.000	.000	.000	.000	.000
	N	100	100	100	100	100	100	100	100	100
Y.3	Pearson Correlation	.231*	.324**	1	.262**	.353**	.371**	.225*	.361**	.581**
	Sig. (2-tailed)	.021	.001		.009	.000	.000	.024	.000	.000
	N	100	100	100	100	100	100	100	100	100
Y.4	Pearson Correlation	.179	.110	.262**	1	.226*	-.113	.305**	.220*	.384**
	Sig. (2-tailed)	.075	.276	.009		.024	.264	.002	.028	.000
	N	100	100	100	100	100	100	100	100	100
Y.5	Pearson Correlation	.582**	.497**	.353**	.226*	1	.414**	.500**	.614**	.813**
	Sig. (2-tailed)	.000	.000	.000	.024		.000	.000	.000	.000
	N	100	100	100	100	100	100	100	100	100
Y.6	Pearson Correlation	.416**	.358**	.371**	-.113	.414**	1	.212*	.447**	.628**
	Sig. (2-tailed)	.000	.000	.000	.264	.000		.034	.000	.000
	N	100	100	100	100	100	100	100	100	100
Y.7	Pearson Correlation	.388**	.384**	.225*	.305**	.500**	.212*	1	.453**	.667**
	Sig. (2-tailed)	.000	.000	.024	.002	.000	.034		.000	.000
	N	100	100	100	100	100	100	100	100	100
Y.8	Pearson Correlation	.402**	.379**	.361**	.220*	.614**	.447**	.453**	1	.758**
	Sig. (2-tailed)	.000	.000	.000	.028	.000	.000	.000		.000
	N	100	100	100	100	100	100	100	100	100
Purchase intention	Pearson Correlation	.690**	.664**	.581**	.384**	.813**	.628**	.667**	.758**	1
	Sig. (2-tailed)	.000	.000	.000	.000	.000	.000	.000	.000	
	N	100	100	100	100	100	100	100	100	100

** . Correlation is significant at the 0.01 level (2-tailed).

* . Correlation is significant at the 0.05 level (2-tailed).

Uji Reliabilitas Variabel *Purchase Intention*

Reliability Statistics

Cronbach's Alpha	N of Items
.807	8

Lampiran 4

Uji Asumsi Klasik

1. Uji Normalitas

One-Sample Kolmogorov-Smirnov Test

		Unstandardized Residual
N		100
Normal Parameters ^{a,b}	Mean	.0000000
	Std. Deviation	2.90058349
Most Extreme Differences	Absolute	.135
	Positive	.135
	Negative	-.101
Test Statistic		.135
Asymp. Sig. (2-tailed)		.200 ^c

a. Test distribution is Normal.

b. Calculated from data.

c. Lilliefors Significance Correction.

2. Uji Multikolinearitas

Coefficients^a

Model		Collinearity Statistics	
		Tolerance	VIF
1	X1	.591	1.693
	X2	.593	1.685
	X3	.524	1.908

a. Dependent Variable: Y

3. Uji Heteroskedastisitas

Coefficients^a

Model		Unstandardized Coefficients		Standardized Coefficients	t	Sig.
		B	Std. Error	Beta		
1	(Constant)	-2.325	2.601		-.894	.374
	X1	-.129	.084	-.191	-1.547	.125
	X2	.200	.066	.375	3.049	.103
	X3	.075	.091	.108	.822	.413

a. Dependent Variable: RES2

4. Uji Autokorelasi

Model Summary^b

Model	R	R Square	Adjusted R Square	Std. Error of the Estimate	Durbin-Watson
1	.754 ^a	.568	.555	2.946	2.253

a. Predictors: (Constant), X3, X2, X1

b. Dependent Variable: Y

Lampiran 5

Uji Hipotesis

1. Uji Regresi Linear Berganda

Coefficients^a

Model		Unstandardized Coefficients		Standardized Coefficients	t	Sig.
		B	Std. Error	Beta		
1	(Constant)	4.353	3.779		1.152	.252
	X1	.217	.121	.156	1.783	.018
	X2	.469	.095	.428	4.916	.000
	X3	.416	.132	.292	3.147	.002

a. Dependent Variable: Y

2. Koefisien Determinasi (R^2)

Model Summary

Model	R	R Square	Adjusted R Square	Std. Error of the Estimate
1	.754 ^a	.568	.555	2.946

a. Predictors: (Constant), X3, X2, X1

3. Uji Parsial (Uji-T)

Coefficients^a

Model		Unstandardized Coefficients		Standardized Coefficients	t	Sig.
		B	Std. Error	Beta		
1	(Constant)	4.353	3.779		1.152	.252
	X1	.217	.121	.156	1.783	.018
	X2	.469	.095	.428	4.916	.000
	X3	.416	.132	.292	3.147	.002

a. Dependent Variable: Y

4. Uji Simultan (Uji-F)

Model		Sum of Squares	df	Mean Square	F	Sig.
1	Regression	1096.315	3	365.438	42.119	.000 ^b
	Residual	832.925	96	8.676		
	Total	1929.240	99			

a. Dependent Variable: Y

b. Predictors: (Constant), X3, X2, X1

RIWAYAT HIDUP



Nama lengkap penulis adalah Nur Indah Sari, lahir di Sungguminasa pada tanggal 08 February 1998. Penulis merupakan anak bungsu dari tiga bersaudara, buah hati dari Umar dan Ibunda Hasni. Penulis pertama kali menempuh pendidikan formal pada tahun 2004 di SDN Bontoramba dan tamat pada tahun 2010. Penulis melanjutkan pendidikannya di Mts Negeri Balang-balang dan tamat pada tahun 2013. Pada tahun yang sama, penulis kemudian melanjutkan pendidikan menengah atas di SMAN 1 Bontomarannu dan menyelesaikan pendidikannya pada tahun 2016. Setelah lulus pada tingkatan menengah atas, penulis diterima sebagai mahasiswa Universitas Islam Negeri (UIN) Alauddin Makassar melalui jalur UMM pada Fakultas Ekonomi dan Bisnis Islam Jurusan Manajemen. Penulis kemudian mengambil konsentrasi Manajemen Pemasaran dan menyelesaikan studi pada tahun 2020.