

**ANALISIS SURVIVAL PADA PENDERITA PENYAKIT HIV/AIDS DI
RSUD SELEBESOLU KOTA SORONG DENGAN MENGGUNAKAN
METODE KAPLAN MEIER**



SKRIPSI

*Diajukan Untuk Memenuhi Salah Satu Syarat Meraih Gelar Sarjana Jurusan
Matematika Pada Fakultas Sains dan Teknologi Universitas Islam Negeri (UIN)
Alauddin Makassar*

OLEH :

SITTI ZAKIYYAH JAWARDI

60600116077

PROGRAM STUDI MATEMATIKA

FAKULTAS SAINS DAN TEKNOLOGI

UNIVERSITAS ISLAM NEGERI (UIN) ALAUDDIN MAKASSAR

2021

PERNYATAAN KEASLIAN SKRIPSI

Mahasiswa yang bertanda tangan di bawah ini :

Nama : Sitti Zakiyyah Jawardi
NIM : 60600116077
Tempat/Tanggal Lahir : Sorong/14 Februari 1998
Jurusan/Konsentrasi : Matematika/Keuangan
Fakultas/Program : Sains dan Teknologi/S1
Alamat : Jl. ABD Dg Sirua No. 194G Blok A1
komp CV.Dewi Kelurahan Pandang,
Kecamatan Panakkukang
Judul : Analisis Survival Pada Penderita
Penyakit HIV/AIDS di RSUD Selebesolu
Kota Sorong dengan Menggunakan
Metode Kaplan Meier

Dengan penuh kesadaran, penyusun yang bertanda tangan di bawah ini menyatakan bahwa skripsi ini benar adalah hasil karya penyusun sendiri. Jika dikemudian hari terbukti bahwa ia melakukan plagiat, atau dibuat oleh orang lain sebagian atau seluruhnya, kecuali yang telah disebutkan dalam kutipan dan daftar pustaka, maka skripsi dan gelar yang diperoleh karenanya batal demi hukum.

Makassar, 21 November 2021

Penulis



Sitti Zakiyyah Jawardi

60600116077

PENGESAHAN SKRIPSI

Skripsi yang berjudul “Analisis Survival pada Penderita Penyakit HIV/AIDS di RSUD Selebesolu Kota Sorong Dengan Menggunakan Metode Kaplan Meier” yang disusun oleh Saudari **Sitti Zakiyyah Jawardi, Nim: 60600116077** Mahasiswa Jurusan Matematika pada Fakultas Sains dan Teknologi Universitas Islam Negeri (UIN) Alauddin Makassar, telah diuji dan dipertahankan dalam sidang *munaqasyah* yang diselenggarakan pada hari Rabu tanggal **25 Agustus 2021 M**, bertepatan dengan **16 Muharram 1443 H**, dinyatakan telah dapat diterima sebagai salah satu syarat untuk memperoleh gelar Sarjana Matematika (S.Mat).

Makassar, 25 Agustus 2021 M
16 Muharram 2018 H

DEWAN PENGUJI

Ketua : Prof. Dr. Muhammad Halifah Mustami, M.Pd(.....)
Sekretaris : Try Azisah Nurman, S.Pd., M.Pd (.....)
Munaqisy I : Adiatma, S.Pd., M.Si (.....)
Munaqisy II : Dr. Muh. Rusydi Rasyid, S.Ag., M.Ag., M.Ed(.....)
Pembimbing I : Adnan Sauddin, S.Pd., M.Si (.....)
Pembimbing II : M. Ichsan Nawawi, S,Pd., M.Si (.....)

Diketahui
Dekan Fakultas Sains dan Teknologi
UIN Alauddin Makassar

Prof. Dr. Muhammad Halifah Mustami., M. Pd
Nip. 19710412 200003 1 001

MOTTO DAN PERSEMBAHAN

.... *“Cukuplah Allah (menjadi penolong) bagi kami dan dia sebaik-baik pelindung”*
(QS al-Imran/3:17)

*“ Hai orang beriman, Jadikan sabar dan Shalat sebagai penolongmu,
sesungguhnya Allah bersama orang-orang yang sabar”.*

(QS al-baqarah: 153)

*“ karena hidup penuh dengan ujian, maka sabar, sabar, dan sabar hingga
sampaiakhirnya bisa sampai ketitik ikhlas”*

(Dewi Sandra)

“pantang pulang sebelum wisuda”

(penulis)

*“hadiah kecil penulis persembahkan untuk ibu dan ayah yang telah mengisi dunia
saya dengan begitu banyak kebahagiaan sehingga seumur hidup pun tidak akan
cukup untuk menikmati semuanya. Terima kasih atas semua cinta yang telah ibu
dan ayah berikan kepada saya. Segala perjuangan saya hingga ke titik ini saya
persembahkan pada dua orang paling berharga dalam hidup saya. Hidup
menjadi begitu mudah dan lancar ketika memiliki orang tua yang telah
memahami kita dari pada diri kita sendiri. Terima kasih selalu bersedia sempurna
untuk saya. Hidup adalah perjalanan dan cinta yang membuat itu berharga,
semoga Allah swt memberi Ayah dan Ibu umur panjang untuk terus melihai saya
berproses”.*

KATA PENGANTAR



Assalamu'alaikum Warahmatullahi Wabarakatuh.

Dengan mengucap *Alhamdulillah*, suatu bentuk syukur penulis kepada Allah swt yang Maha Pengasih lagi Maha Penyayang yang senantiasa melimpahkan rahmat, hidayah, serta inayah-Nya sehingga penulis dapat menyelesaikan skripsi dengan judul “*Analisis Survival pada Penderita Penyakit HIV/AIDS di RSUD SeleBesolu Kota Sorong Dengan Menggunakan Metode Kaplan Meier*”. Serta, shalawat dan salam kami curahkan kepada baginda Rasulullah Muhammad saw. Suri tauladan yang sempurna bagi seluruh umat Islam, *tabi'in, tabi'ut-tabi'in* serta para pengikutnya yang senantiasa istiqamah dijalan-Nya.

Skripsi ini disusun sebagai salah satu syarat akademik dalam menyelesaikan study (S1) jurusan Matematika Fakultas Sains dan Teknologi Universitas Islam Negeri Alauddin Makassar. Skripsi ini disusun dengan usaha yang sungguh-sungguh dari penulis, dengan mengarahkan semua ilmu yang telah diperoleh selama proses perkuliahan. Banyak kesulitan yang penulis hadapi selama proses penyusunan skripsi. Namun, berkat bantuan dari berbagai pihak serta kekuatan doa yang tiada hentinya terutama dari orang tua saya yang merupakan motivator dan penyemangat terhebatku yang tiada duanya serta doa yang tiada hentinya Ayahanda **Jais Jawardi** dan ibunda **Nurcaya**, dan keluarga besar yang selalu memberikan semangat selama proses penyusunan skripsi.

Tanpa adanya bantuan, bimbingan dan dukungan dari berbagai pihak penulis tidak akan bisa menyelesaikan skripsi ini. Sehingga, pada kesempatan ini

penulis ingin mengucapkan terima kasih dan penghargaan yang setinggi-tingginya, kepada :

1. Bapak **Prof. Drs. Hamdan Juhannis M.A, Ph.D**, selaku Raktor Universitas Islam Negeri (UIN) Alauddin Makassar.
2. Bapak **Prof. Dr. Muhammad Halifah Mustami, M.Pd**, selaku Dekan Fakultas Sains dan Teknologi Universitas Islam Negeri Alauddin Makassar, para wakil dekan, dosen pengajar serta seluruh staf/pegawai atas bantuannya selama penulis mengikuti pendidikan di Fakultas Sains dan Teknologi Universitas Islam Negeri Alauddin Makassar.
3. Ibu **Wahidah Alwi, S.Si., M.Si**, selaku Ketua Jurusan Matematika Fakultas Sains dan Teknologi Universitas Islam Negeri Alauddin Makassar beserta seluruh dosen pengajar dan staf jurusan, atas segala bantuannya kepada penulis.
4. Civitas Akademik Fakultas Sains dan Teknologi, selaku pihak-pihak yang telah membantu kelengkapan persyaratan yang penulis butuhkan selama menjadi Mahasiswa Jurusan Matematika.
5. Bapak **Adnan Sauddin, S.Pd., M.Si**, selaku pembimbing I yang telah bersedia meluangkan waktu, tenaga, dan pikiran serta memberikan motivasi, arahan dan saran yang sangat bermanfaat dalam proses penyusunan skripsi ini.
6. Bapak **M. Ichsan Nawawi, S.Pd., M.Si**, selaku pembimbing II yang juga telah bersedia meluangkan waktu, tenaga, dan pikiran serta memberikan

motivasi, arahan dan saran yang sangat bermanfaat dalam proses penyusunan skripsi ini.

7. Bapak **Adiatma, S.Pd., M.Si**, selaku Penguji I yang telah memberikan bimbingan dan sarannya dalam penyusunan skripsi ini menjadi lebih baik.
8. Bapak **Rusydi Rasyid, S.Ag, M.Ag., M.Ed**, selaku penguji II yang telah memberikan bimbingan dan sarannya dalam penyusunan skripsi ini menjadi lebih baik.
9. Staf Jurusan Matematika Fakultas Sains dan Teknologi, selaku pihak-pihak yang telah membantu memenuhi kelengkapan persyaratan yang penulis butuhkan selama menjadi Mahasiswa Jurusan Matematika.
10. Laboran, Asisten Laboratorium, maupun Staf Ruang Baca Jurusan Matematika, selaku pihak-pihak yang membantu memenuhi Mahasiswa Jurusan Matematika
11. Staf RSUD SeleBesolu Kota Sorong yang turut membantu dalam proses pengambilan data guna melanjutkan penelitian.
12. Sahabat terkasih **Andi Mutia Amalia Haris** dan **Linda Dyah Nurfit**a yang selalu setia membantu dan memberikan semangat, bantuan, juga masukkan yang memotivasi.
13. Teman-teman “**TRIGONOMETRI**” teman seperjuangan dari awal perkuliahan hingga saat ini terima kasih atas doa, semangat, serta dukungan yang telah diberikan.

14. Kepada segenap keluarga besar **HMJ Matematika Universitas Islam Negeri Alauddin Makassar** yang telah memberikan semangat dan motivasinya.
15. Kepada semua pihak yang telah memberikan bantuan baik dalam bentuk apapun itu penulis mengucapkan terima kasih atas partisipasinya dalam proses penyelesaian skripsi ini.

Semoga amal kebaikan yang telah diberikan mendapat balasan, pahal dan rahmat dari Allah swt. Akhir kata, semoga skripsi ini dapat bermanfaat bagi penulis khususnya dan rekan-rekan Jurusan Matematika serta pembaca pada umumnya.

Wassalamu'alaikum Warahmatullahi Wabarakatuh

Makassar, 21 November 2021

Penulis



Sitti Zakkyah Jawardi
60600116077

DAFTAR ISI

HALAMAN SAMPUL	i
PERNYATAAN KEASLIAN SKRIPSI	ii
PENGESAHAN SKRIPSI	iii
MOTTO DAN PESEMBAHAN	iv
KATA PENGANTAR	v
DAFTAR ISI	ix
DAFTAR TABEL	xi
DAFTAR GAMBAR	xii
DAFTAR SIMBOL	xiii
ABSTRAK	xiv
ABSTRACT	xv
BAB I PENDAHULUAN	
A. Latar Belakang	1
B. Rumusan Masalah	7
C. Tujuan Penelitian	7
D. Manfaat penelitian	7
E. Batasan Masalah	8
BAB II TINJAUAN PUSTAKA	
A. Analisis Survival	10
B. Kaplan Meier	14
C. Penyensoran	18
D. HIV/AIDS	19

BAB III METODOLOGI PENELITIAN

A. Jenis Penelitian.....	22
B. Jenis dan Sumber Data.....	22
C. Waktu dan Tempat Penelitian.....	22
D. Variabel Penelitian dan Definisi Operasional Variabel.....	22
E. Prosedur Analisis.....	22

BAB IV HASIL DAN PEMBAHASAN

A. Hasil Penelitian.....	25
B. Pembahasan.....	28

BAB V PENUTUP

A. Kesimpulan.....	30
B. Saran.....	30

DAFTAR PUSTAKA.....	27
----------------------------	-----------

LAMPIRAN

DAFTAR TABEL

Tabel 4.1 Data Pasien Penderita Penyakit HIV/AIDS Pada Tahun 2018- 2020.....	21
Tabel 4.2 Estimasi Peluang Ketahanan Individu pada tahun 2018- 2020.....	22

DAFTAR GAMBAR

Grafik 4.1 Estimasi Peluang Kematian individu pada tahun 2018 – 2020	
.....	22
Grafik 4.2 Estimasi Peluang Ketahanan Hidup pada tahun 2018 – 2020	
.....	24

DAFTAR SIMBOL

$S(t)$	= fungsi tahan hidup (fungsi survival)
T	= sisa waktu
P	= fungsi peluang (fungsi probabilitas)
$h(t)$	= fungsi hazard (fungsi kegagalan)
$f(t)$	= fungsi kepadatan peluang
t	= waktu tahan hidup (waktu survival)
$\hat{S}(t)$	= estimasi fungsi survival (fungsi ketahanan hidup)
n_j	= banyaknya individu yang berisiko pada waktu t_j
d_j	= banyaknya kegagalan pada waktu $t_j, d_j = 1, 2, \dots, k.$

ABSTRAK

Nama : Sitti Zakiyyah Jawardi
NIM : 60600116077
Judul : Analisis Survival pada Penderita Penyakit HIV/AIDS Di
RSUDSeleBesolu Kota Sorong Dengan Menggunakan Metode
Kaplan Meier

Analisis survival yaitu analisis dalam bidang statistik untuk menganalisis data yang berhubungan dengan waktu tahan hidup dari waktu awal yang telah ditentukan sampai waktu adanya kejadian. Metode yang digunakan dalam analisis tahan hidup yaitu metode *Kaplan Meier* dimana metode ini dapat memberikan peluang tahan hidup pada setiap kejadian sehingga dapat diketahui peluang tahan hidup seseorang berdasarkan penyakit yang dideritanya. Pada penelitian ini akan dihitung peluang ketahanan hidup pasien penderita penyakit HIV/AIDS menggunakan metode *Kaplan Meier*. Objek yang dijadikan penelitian yaitu pasien penderita penyakit HIV/AIDS pada tahun 2018 – 2020 di RSUD SeleBesolu Kota Sorong. Diperoleh hasil persentase penaksiran ketahanan hidup yaitu sebesar 0,939 (93,9%).

Kata Kunci : Analisis Survival, Metode Kaplan -Meier, HIV/AIDS.

ABSTRACT

Nama : Sitti Zakiyah Jawardi
NIM : 60600116077
Judul : Analisis Survival pada Penderita Penyakit HIV/AIDS Di
RSUD SeleBesolu Kota Sorong Dengan Menggunakan
Metode Kaplan Meier

Survival analysis is an analysis in the field of statistics to analyze data related to survival time from a predetermined initial time to the time of the event. The method used in the analysis of survival is the Kaplan Meier method where this method can provide a chance of survival in every event so that a person's chance of survival can be known based on the disease he suffers. In this study, the chance of survival of patients with HIV/AIDS will be calculated using the Kaplan Meier method. The object of this research is patients with HIV/AIDS in 2018 – 2020 at SeleBesolu Hospital, Sorong City. The percentage of survival assessment results obtained is 0.939 (93.9%).

Keywords: Survival Analysis, Kaplan-Meier Method, HIV/AIDS.

BAB I

PENDAHULUAN

A. Latar Belakang

Tubuh manusia terdiri dari sel, jaringan, dan organ yang saling bekerja sama untuk melindungi tubuh terhadap penyakit dan menjaga kesehatan secara keseluruhan. Didalam tubuh manusia terdapat sistem kekebalan tubuh atau biasa juga disebut dengan sistem imun yang memiliki peran penting dalam menjaga kesehatan tubuh. Sistem imun sendiri berguna dalam melawan infeksi yang disebabkan oleh virus atau bakteri yang masuk kedalam tubuh. Namun sayang tidak semua virus dapat dilawan oleh sistem imun, ada beberapa virus yang dapat melemahkan sistem imun sendiri contohnya virus HIV/AIDS yang ketika masuk kedalam tubuh manusia dapat melemahkan sistem kekebalan tubuh sehingga terjadinya infeksi didalam tubuh.

Virus HIV atau *human immunodeficiency virus*, disebut human (manusia) karena virus ini menyerang sistem kekebalan tubuh manusia. AIDS atau *Acquired Immuno Deficiency Syndrom*, muncul setelah virus (HIV) menyerang system kekebalan tubuh kita selama lima hingga sepuluh tahun. Didalam tubuh kita terdapat sel darah putih yang disebut dengan sel CD4. Ketika HIV masuk kedalam tubuh kita menularkan sel CD4, ‘membajak’ sel CD4, dan menjadikannya ‘pabrik’ yang membuat miliaran tiruan virus. Setelah proses tersebut selesai, tiruan HIV itu meninggalkan sel dan masuk ke sel CD4 lainnya. Sel yang ditinggalkanpun mejadi rusak atau mati. Jika sel-sel ini hancur, maka system kekebalan tubuh kehilangan kemampuan untuk melindungi tubuh kita dari serangan penyakit. Keadaan inilah

yang membuat kita mudah terserang berbagai penyakit¹.

Data badan kesehatan dunia (WHO) tahun 2008-2011 melaporkan terdapat 2 juta kematian terkait AIDS. Hingga bulan Desember 2008 tercatat 33,4 juta ODHA (orang dengan HIV/AIDS) tersebar diseluruh dunia, termasuk 2,7 juta kasus orang yang baru tertular HIV². Jumlah kasus HIV/AIDS di Indonesia sejak pertama kali dilaporkan pada tahun 1987 terus mengalami peningkatan. Berdasarkan laporan dari *United Nations Programme on HIV/AIDS* (UNAIDS) jumlah orang hidup dengan HIV pada tahun 2012 sebanyak 35,3 juta orang. Pada tahun yang sama angka kematian AIDS sebesar 1,6 juta orang dan sebanyak 2,3 juta orang baru terinfeksi HIV di tahun 2012. WHO dan UNAIDS sudah memastikan Indonesia sebagai negara yang menunjukkan kecendrungan yang berbahaya sejak Desember 2002.

Hal ini seiring ditemukan peningkatan kasus HIV/AIDS yang tidak hanya ditularkan melalui hubungan seksual tetapi juga oleh jarum suntik yang semakin marak digunakan oleh kelompok pecandu narkotika di beberapa provinsi yaitu DKI Jakarta, Riau, Bali, Jawa Barat, Jawa Timur Papua, dan Papua Barat³. Papua Barat sendiri menempati urutan ke- 12 dari jumlah 34 provinsi di Indonesia dengan persentase kumulatif 20%. Kota Sorong merupakan salah satu wilayah di Papua Barat yang mempunyai pertambahan kasus yang relative tinggi dibandingkan

¹Ford Foundation,dkk. *Hidup dengan HIV-AIDS* (penerbit Yayasan Spiritia:Yogyakarta, 2016) hlm.7-8

²Dwi Novrianda,dkk,“Dukungan Keluarga Dan Kualitas Hidup Orang Dengan Hiv/Aids Di Lantera Minangkabau Support”. Jurnal Ilmu keperawatan media bedah, 2018, hlm. 27

³Putri Uli Saktina dan Bagus Komang Satriyasa. “Karakteristik Penderita Aids Dan Infeksi Oportunistik Di Rumah Sakit Umum Pusat Sanglah Denpasar Periode Juli 2013 Sampai Juni 2014”. Jurnal Medika, Vol 6,, No. 3, 2017hlm. 1

dengan wilayah lain disekelilingnya, dengan jumlah kasus HIV/AIDS sejak tahun 2004 sampai Juni 2017 sudah mencapai 1697 orang kasus HIV dan 752 kasus AIDS, dan data kumulatif orang yang meninggal dunia akibat HIV/AIDS sebanyak 310 orang (Dinas Kesehatan Kota Sorong, 2017)⁴.

Faktor-faktor resiko yang menyebabkan kejadian HIV/AIDS antara lain yaitu lingkungan sosial ekonomi, khususnya kemiskinan latar belakang kebudayaan/etnis, keadaan demografi (banyaknya pelabuhan yang disinggahi orang asing). Kelompok masyarakat yang berpotensi mempunyai resiko tinggi HIV yaitu, penerima transfusi darah, bayi dari ibu yang dinyatakan menderita AIDS (dalam proses kehamilan, kelahiran dan pemberian ASI), pecandu narkotik (tindik dengan alat yang terpapar HIV/AIDS). Mereka yang memiliki banyak pasangan seks, keluarga dengan penderita HIV/AIDS positif suami/istri yang tidak menggunakan pelindung, dan penggunaan alat suntik yang terpapar HIV/AIDS

Oleh karena itu, Tingginya kasus dari penyebaran virus HIV & AIDS sebenarnya merupakan teguran dari Allah SWT, agar mereka menghindari perbuatan zina (seks) dan kembali kepada Allah SWT. Sebagaimana dalam QS AL – ISRA ayat 32:

وَلَا تَقْرَبُوا الزَّيْنَىٰ إِنَّهُ كَانَ فَحِشَةً وَسَاءَ سَبِيلًا ﴿٣٢﴾

Terjemahannya :

“Dan janganlah kamu mendekati zina, sesungguhnya zina adalah perbuatan

⁴ Tuti Susilowati. “*Faktor-Faktor Resiko Yang Berpengaruh Terhadap Kejadian Hiv Dan Aids Di Semarang Dan Sekitarnya*”. Akademi Khebidanan Bhakti Putra Bangsa Purworejo,m2011.hlm 2

yang keji, dan suatu jalan yang buruk”.

Dalam ayat tersebut memiliki makna yaitu janganlah engkau mendekati zina, artinya segala sikap dan tindakan kita yang dapat membawa kita dalam perbuatan zina sebaiknya jangan dilakukan. karena zina merupakan perbuatan yang sangat keji dan sangat dilarang, bukan hanya dilarang tapi Allah mengatakan untuk tidak mendekatinya, maka janganlah engkau mendekatinya. Dan bagi mereka yang mendekatinya, bukan hanya dosa yang mereka terima, tapi mereka juga akan mendapatkan murka dan siksaan dari Allah di akhirat nanti. Sebagaimana dijelaskan pula dalam firman Allah swt mengenai larangan berputus asa QS az-zumar ayat 53:

قُلْ يَا عِبَادِيَ الَّذِينَ أَسْرَفُوا عَلَىٰ أَنفُسِهِمْ لَا تَقْنَطُوا مِن رَّحْمَةِ اللَّهِ إِنَّ اللَّهَ يَغْفِرُ
الدُّنُوبَ جَمِيعًا إِنَّهُ هُوَ الْغَفُورُ الرَّحِيمُ

Terjemahnya :

katakanlah, “ wahai hamba-hambaku yang melampaui batas terhadap diri mereka sendiri. Janganlah kamu berputus asa dari rahmat Allah. Sesungguhnya Allah mengampuni dosa-dosa semuanya. Sungguh, dialah yang pengampun, maha penyayang⁵.

Dari Ayat tersebut dijelaskan bahwa setiap orang yang pernah melakukan perbuatan buruk dan melakukan kesalahan dalam hidupnya Allah akan senantiasa mengampuninya. Sifatnya yang selalu mengampuni dan merahmati hambanya. Namun untuk memperoleh rahmatNya maka seseorang harus melakukan Toba Nasuha yaotu tobat yang sesungguhnya dan tidak hanya main-main yang kemudian suatu hari nanti akan mengulangi perbuatan buruknya lagi.

HIV/AIDS merupakan salah satu virus yang didapat dari hubungan seksual

⁵ Kementerian agama RI, *Al-Qur'an Transliterasi dan Terjemahannya*. (Cet Pertama: Bandung, Sygma Creative Media Crop, 2014)hlm.285 dan 458

yang tidak aman dan penggunaan jarum suntik yang tidak steril saat menggunakan narkoba. Sampai sekarang belum ditemukan obat atau metode penanganan yang dapat menyembuhkan dari virus HIV. Sehingga angka kematian dari virus ini masih cukup tinggi. Tetapi ada jenis obat yang dapat memperlambat kegiatan HIV menulari sel yang masih sehat didalam tubuh. Obat ini disebut sebagai obat *antiretroviral* atau *ARV*. Untuk mengobati HIV, tidak dapat menggunakan hanya satu jenis obat saja, tetapi harus memakai kombinasi tiga macam obat ARV yang berbeda. Terapi ini disebut sebagai terapi *antiretroviral* atau *ART*. ART hanya berhasil jika dipakai secara patuh, sesuai dengan jadwal, biasanya dua kali sehari, setiap hari. Kalau dosis terlupa, keefektifan terapi akan hilang⁶. Oleh karena itu, butuh dilakukan analisis untuk menguji ketahanan hidup khusus pada kasus *HIV & AIDS* yaitu dengan menggunakan analisis survival.

Analisis survival merupakan suatu metode statistic untuk menganalisis variable acak yang bernilai positif. Variabel acak sendiri pada analisis survival berbentuk *survival time* atau *failure time*. Analisis survival meliputi variasi metode yang luas untuk menganalisis waktu suatu peristiwa. Secara umum ada beberapa cara untuk menghitung waktu survival dalam analisis survival yaitu metode *Life Table*, Metode *Regresi Cox* dan metode *Kaplan Meier*. Metode Regresi Cox sendiri sering digunakan untuk mengestimasi hazard ratio tanpa perlu diketahui fungsi hazard dasarnya, serta hasil yang didapat dari metode regresi cox hampir sama dengan hasil model parametik.⁷ Penaksiran dari fungsi hazard sendiri dapat dipakai

⁶Ford Foundation, dkk. Hidup dengan HIV-AIDS (penerbit Yayasan Spiritia : Yogyakarta, 2016). Hal 13

⁷Fathur Rachman, dkk. “Analisis Survival Lama Masa Pengobatan Dan Tingkat

untuk menghitung resiko relative terjadinya suatu kejadian. Metode *life table* adalah cara menganalisis data dengan mengelompokkan data dalam selang- selang yang panjangnya sama, dan selanjutnya data akan disusun dalam suatu tabel. Sedangkan metode *Kaplan Meier* merupakan metode yang digunakan untuk menangani data tersensor dengan perhitungan yang relative sederhana, serta dapat digunakan pada data sampel yang kecil⁸.

Metode *Kaplan Meier* adalah salah satu metode yang sering di gunakan pada analisis survival karena metode ini paling cocok dipakai ketika ukuran sampel yang dihitung sedikit. Metode ini juga dapat digunakan untuk membandingkan waktu survival dari dua kelompok kovariat. Kelebihan dari metode ini yaitu metode ini dapat memberikan proporsi ketahanan hidup yang pasti karena menggunakan waktu ketahanan hidup secara tepat bukan berdasarkan kelas interval dan metode ini juga dapat menghitung fungsi tahan hidup pada data tak lengkap baik itu tersensor maupun tak tersensor.

Berdasarkan penelitian sebelumnya yang sudah di lakukan oleh Fiscy Aprilia Rahmanika, dkk (2016) yang melakukan analisis *Kurva Kaplan Meier* pada pasien HIV/AIDS melakukan *Antiretrival Therapy* menghasilkan bahwa hasil analisis *Kurva Kaplan Meier* terhadap faktor stadium memiliki perbedaan yang signifikan sedangkan untuk faktor lain tidak memiliki perbedaan waktu survival

Kesembuhan Pasien Narkoba Di Lembaga Terapi Dan Rehabilitas Pondok Pasantren Ibadurrahman Tangerang Seberang". (Universitas Mulawarman: Program Studi Statistik Fakultas MIPA , 2016) hlm.1

⁸Rahmat hidayat. "*Penggunaan Metode Kaplan Meire Dan Life Table Analisis Survial Untuk Data Tersensor*".(Universitas Cokroaminoto Palopo:Program Studi Matematika Fakultas sains, 2016) hlm. 3-4

dengan melakukan terapi berdasarkan stadium.

Penelitian lain yang dilakukan oleh Gity Wulang Mandini (2015) tentang analisis tahan hidup pengidap penyakit kangker paru dengan menggunakan metode *Kaplan Meier* memberi kesimpulan bahwa peluang tahan hidup kumulatif pasien kangker paru sebanyak 69,6% sehingga pasien kangker paru mempunyai peluang tinggi untuk pulih. Dan ada juga penelitian lainnya yang di buat oleh Rahmat Hidayat (2016) yaitu dengan membuat perbandingan menggunakan *Metode Kaplan Meier* dan *Life Table* untuk data tersensor yang mendapat kesimpulan bahwa penerapan *Metode Kaplan Meier* lebih baik daripada *Life Table* karena *Metode Kaplan Meier* membagikan usulan survival yang jelas karena menggunakan waktu survival secara akurat tidak berlandaskan pada kelas interval. Sehingga inilah yang mendasari mengapa penulis ingin melakukan penelitian pada penderita HIV/AIDS menggunakan metode *Kaplan meier* pada analisis survival.

B. Rumusan Masalah

Berdasarkan latar belakang yang telah di uraikan diatas maka diperoleh rumusan masalah pada penelitian ini yaitu bagaimana hasil persentase penaksiran peluang terhadap ketahanan hidup pasien penderita penyakit HIV/AIDS dengan menggunakan Metode Kaplan Meier ?

C. Tujuan penelitian

Adapun tujuan dari penelitian ini berdasarkan rumusan masalah diatas yaitu untuk mengetahui hasil persentase penaksiran peluang terhadap ketahanan hidup pasien penderita penyakit HIV/AIDS dengan menggunakan Metode Kaplan Meier.

D. Manfaat penulisan

Adapun manfaat dari penelitian yang akan di buat adalah sebagai berikut:

1. Bagi penulis

Untuk menerapkan ilmu matematika yang di dapat selama dibangku perkuliahan yang ternyata bisa juga diterapkan dibidang kesehatan terutama dalam kasus HIV/AIDS.

2. Bagi pembaca

Dapat menjadi bahan bacaan dan sebagai salah satu sumber pengetahuan dan bahan referensi untuk melakukan penelitian selanjutnya terutama dalam bidang matematika yang membahas tentang analisis survival dengan menggunakan Kaplan Meier. Penulis berharap penelitian ini dapat memberikan informasi bagi pemerintah dan instansi-instansi lainnya dalam menangani kasus HIV/AIDS terutama di Kota Sorong yang angka kematiannya setiap tahun meningkat.

E. Batasan Masalah

Supaya tidak memperluas pembahasan, penelitian ini dibatasi pada faktor berikut, data yang digunakan yaitu data waktu tahan hidup penderita HIV/AIDS mulai tahun 2018-2020 yang diambil dari RSUD Selebesolu Kota Sorong Provinsi Papua Barat.

BAB II

TINJAUAN PUSTAKA

A. Analisis Survival

1. Pengertian Analisis Survival

Analisis survival pertama kali dikembangkan oleh astronom inggris, yaitu Edmund Halley (1656-1742). Survival berasal dari kata *to survive* yang berarti ketahanan atau kelangsungan hidup (Kleibaum, 1996, Johnson & Johnson, 1980, Miller, 1981). Secara umum analisis survival atau analisis ketahanan dideskripsikan sebagai kumpulan prosedur statistik untuk menganalisis data yang variabel akhirnya adalah waktu hingga muncul suatu kejadian. Waktu dapat berupa tahun, bulan, hari, jam, atau menit yang diukur sejak pengamatan dimulai hingga muncul kejadian.⁹ Terdapat tiga hal yang harus diperhatikan dalam menentukan *waktu survival* yakni sebagai berikut :

- a. Titik awal yaitu waktu dimulainya suatu penelitian.
- b. Kejadian akhir yaitu kejadian yang menjadi inti dari suatu penelitian.
- c. Skala ukuran untuk berlalunya waktu.¹⁰

Waktu survival sendiri diperoleh dari suatu pengamatan terhadap suatu obyek yang dicatat waktunya dari awal kejadian sampai terjadinya peristiwa tertentu. “*peristiwa tertentu*” dalam analisis survival biasanya disebut sebagai *kegagalan (failure)* yang dapat berupa kematian karena penyakit tertentu, keadaan

⁹ Dewi Gayatri. *Mengenal Analisis Ketahanan (Survival Analysis)*. Universitas Indonesia: Jurnal Keperawatan Indonesia, Vol 9, No 1, 2005. Hal 36

¹⁰Fiscy Aprilia Rahmanika, dkk. Analisis Kurva Survival Kaplan Meire Pada Pasien HIV/AIDS Dengan Antiretroviral Therapy (ART) di RSUD Prof. Dr. Soekandar Kabupaten Mojokerto Menggunakan Uji Log Rank (Jurnal Sains Dan Seni ITS, Vol 5, No 1, 2016) hlm. 127-128

sakit yang terulang kembali setelah pengobatan, munculnya penyakit baru, kejadian kecelakaan, atau kejadian lain yang tidak sesuai dengan kepentingan penelitian.

Apa bila waktu survival tidak diketahui secara pasti, maka data tersebut termasuk data tersensor. Data tersensor sendiri merupakan suatu pengamatan waktu survival yang tidak sampai pada *failure* (kegagalan), penyebab terjadinya data tersensor yaitu: ¹¹

1. *Lost of follow up* bila pasien memutuskan memilih untuk pindah ke rumah sakit lain.
2. *Drop out* bila pasien memilih untuk pulang paksa dari rumah sakit.
3. *Termination of study* bila masa penelitian berakhir sementara pasien belum dinyatakan sembuh.
4. *Withdraws from the study because of death* bila pasien meninggal dunia¹².

Pada analisis survival penyensoran data biasa terdiri dari sensor kanan, sensor kiri, dan sensor interval. Data dikatakan tersensor kanan jika waktu survivalnya melebihi waktu survival pengamatan. Data dikatakan tersensor kiri jika waktu survivalnya kurang dari waktu survival pengamatan, dan data dikatakan sensor interval jika waktu survivalnya berada pada waktu survival yang diamati.

1. Distribusi Waktu Tahan Hidup Model Kontinu

Pada Analisis survival misalnya T adalah variable random non-negatif yang

¹¹Riska Y. Fa'rifah dan Puhadi. *Analisis Survival Faktor-Faktor Yang Mempengaruhi Laju Kesembuhan Pasien Penderita Demam Berdarah Dengue (DBD) Di RSUD Haji Surabaya Dengan Regresi Cox*. (Jurnal Sains dan Seni ITS, Vol 1, No 1, 2012) hlm 127

¹²Shofa F Nisa' dan I Nyoman Budiantara. *Analisis Survival dengan Pendekatan Multivariate Adaptive Regression Splines pada Kasus Demam Berdarah Dengue (DBD)*. (Jurnal Sains dan Seni ITS, Vol 1, No 1, 2012) hal 31931

menyatakan waktu sampai dengan terjadinya kegagalan, maka $f(t)$ menyatakan fungsi kumulatifnya yang terdapat dalam dua macam fungsi utama, yaitu fungsi *survival* dan fungsi *hazard*. Fungsi *survival* dapat dinyatakan sebagai peluang seorang individu untuk bertahan lebih lama dari suatu waktu t dan dapat dinyatakan melalui persamaan berikut (le, 1997) :

$$\begin{aligned} S(t) &= P(\text{individu bertahan hidup lebih dari waktu } t) \\ &= P(T \geq t) \end{aligned}$$

$$\begin{aligned} S(t) &= 1 - P(\text{individu gagal atau mati sebelum waktu } t) \\ &= 1 - P(T \leq t) \end{aligned} \tag{2.1}$$

$$= 1 - F(t)^{13}. \tag{2.2}$$

a. Fungsi kepadatan peluang (Fungsi Densitas)

Misalkan T adalah peubah acak pada waktu hidup suatu individu yang berada pada interval $[0, \infty)$, maka $f(t)$ merupakan fungsi kepadatan peluang serta $F(t)$ merupakan fungsi distribusi kumulatif. (T) sebagai waktu *survival* untuk fungsi kepadatan peluang didefinisikan sebagai peluang kegagalan dalam interval persatuan waktu atau peluang individu mengalami kejadian kegagalan pada interval waktu t hingga $t + \Delta t$. Dinyatakan dengan:

$$f(t) = \lim_{\Delta t \rightarrow t} \frac{p[\text{objek gagal pada interval } t \text{ (} t+\Delta t)]}{\Delta t}$$

$$f(t) = \lim_{\Delta t \rightarrow 0} \frac{p(t \leq T < (t+\Delta t))}{\Delta t}$$

¹³ Mayita Hasyim dan Dedy Dwi Prastyo. *Analisis Survival Laju Indeks Kinerja Dosen STKIP PGRI Tulungang Dengan Model Regreso Cox*. (Seminar Nasional Matematika dan Aplikasinya, Surabaya : Universitas Airlangga, 2017). Hal 290

$$f(t) = \lim_{\Delta t \rightarrow 0} \frac{p(t+\Delta t) - F(t)}{\Delta t} \quad (2.3)$$

Keterangan :

$f(t)$ = fungsi kepadatan peluang (fungsi densitas)

t = waktu survival¹⁴

b. Fungsi hazard

Fungsi *hazard* yaitu probabilitas suatu individu mencapai kejadian khusus pada waktu t , dengan syarat ia telah bertahan sampai waktu tersebut. Fungsi ini digunakan untuk menyatakan *hazard rate* atau laju kesembuhan maupun ketahanan hidup hingga waktu ke- t . fungsi *hazard* yang digunakan adalah sebagai berikut¹⁵.

$$h(t) = \lim_{\Delta t \rightarrow 0} \frac{p\{\text{seorang individu gagal pada interval waktu } (t, t + \Delta t) \text{ jika diketahui individu tersebut telah bertahan hingga } t\}}{\Delta t}$$

fungsi diberikan :

$$\begin{aligned} h(t) &= \lim_{\Delta t \rightarrow 0} \frac{p(t \leq T < t + \Delta t | T \geq t)}{\Delta t} \\ &= \lim_{\Delta t \rightarrow 0} \frac{p(t \leq T < t + \Delta t) \cap (T \geq t)}{\Delta t \cdot P(T \geq t)} \\ &= \lim_{\Delta t \rightarrow 0} \frac{p(t \leq T < t + \Delta t)}{\Delta t \cdot P(T \geq t)} \\ &= \lim_{\Delta t \rightarrow 0} \frac{p(t \leq T < t + \Delta t)}{\Delta t \cdot S(t)} \end{aligned}$$

¹⁴ Isra' Sagita dkk. *Perbandingan Metode Bayesian Self dan Bayesian Linex pada Estimasi Parameter Modal Survival Distribusi Weibull Data Tersensor*. (jurnal Buletin Ilmiah Math, Stat, dan terapannya, vol. 7, No. 4, 2018) hal. 354

¹⁵ Shofa F Nisa dan I Nyoman Budiantara. *Analisis Survival dengan Pendekatan Multivariate Adaptive Regression Splines pada Kasus Demam Berdarah Dengue (DBD)*. (Jurnal Sains Dan Seni ITS, Vol 1, No 1, 2012) hlm. 319

$$\begin{aligned}
&= \frac{1}{S(t)} \lim_{\Delta t \rightarrow 0} \frac{p(t \leq T < t + \Delta t)}{\Delta t} \\
&= \frac{f(t)}{S(t)} \tag{2.4}
\end{aligned}$$

Keterangan :

$h(t)$ = fungsi hazard (fungsi kegagalan)

t = waktu survival

$f(t)$ = fungsi kepadatan peluang

2. Distribusi Waktu Tahan Hidup Model Diskrit

fungsi tahan hidup pada model diskrit didefinisikan sebagai berikut :

$$\begin{aligned}
S(t) &= P(T \geq t) \\
&= \prod_{j:t_j \leq t} f(t_j) \tag{2.5}
\end{aligned}$$

a. Fungsi Kepadatan Peluang (fungsi Densitas)

Fungsi densitas atau kepadatan peluang model diskrit dengan nilai

t_1, t_2, \dots dengan $0 \leq t_1 < t_2 < \dots$ yaitu:

$$f(t_j) = P(T = t_j), \quad j = 1, 2, \dots, n \tag{2.6}$$

atau

$$f(t_j) = S(t_j) - S(t_{j+1}) \tag{2.7}$$

Dimana:

$f(t_j)$ = fungsi densitas (fungsi kepadatan peluang)

t_j = waktu tahan hidup (waktu survival)

b. Fungsi hazard

Fungsi survival $S(t)$ merupakan fungsi monoton turun dimana $S(0)=1$

dan $S(\infty)=0$ sehingga model diskrit dari fungsi hazardnya yaitu:

$$\begin{aligned}
 h(t_j) &= P(T = t_j | T \geq t_j) \\
 &= \frac{P(T = t_j \cap T \geq t_j)}{P(T \geq t_j)} = \frac{P(T = t_j)}{P(T \geq t_j)} = \frac{f(t_j)}{S(t_j)} \quad j=1,2,\dots \quad (2.8)
 \end{aligned}$$

$$\begin{aligned}
 \text{karena } f(t_j) &= \frac{S(t_j) - S(t_{j+1})}{S(t_j)} \\
 &= 1 - \frac{S(t_{j+1})}{S(t_j)} \quad (2.9)
 \end{aligned}$$

Adapun hubungan fungsi hazard dan fungsi survival yaitu: ¹⁶

$$S(t) = \prod_{j:t_j \leq t} (1 - \hat{h}(t_j)) \quad (2.10)$$

c. Kaplan Meier

Pada Metode Kaplan meier asumsi sebaran datanya adalah diskrit. Menurut Hoon (2008) Kaplan meier merupakan metode yang digunakan untuk membandingkan waktu survival dari dua kelompok kovariat. Keuntungan dari metode ini yaitu karena termasuk metode non-parametrik yang tidak memerlukan pengetahuan sebaran tertentu (Kaplan dan Meier, 1958). Metode ini juga cocok sebab data yang digunakan merupakan data individu, selain itu dapat digunakan untuk ukuran data kecil, sedang dan besar.¹⁷

Metode Kaplan meier adalah modifikasi dari digunakan untuk menangani masalah data tak lengkap (Lawless, 2003).

Ada beberapa asumsi yang digunakan dalam analisis survival :

- a. Objek yang menarik diri dari penelitian tidak berbeda dengan objek yang dapat

¹⁶Lawless, J.F. *Statistical Model and Methods for Lifetime Data*. New Jersey: John Wiley and Sons (2003) hlm.10-11.

¹⁷Rahmat hidayat. *Penggunaan Metode Kaplan-Meire Dan Life Table Analisis Survival Untuk Data Tersensor*.(Jurnal Dinamika, 2016) Hal. 4

bertahan selama pengamatan.

- b. Waktu pengamatan yang berbeda pada objek tidak berpengaruh terhadap resiko probabilitas terjadinya variable hasil.¹⁸

Missal T merupakan variable random kontinu non-negatif, semua fungsi yang berkaitan dengan dengan T didefinisikan dalam interval $[t_j, t_{j+1})$. Estimasi *Kaplan meier* merupakan modifikasi fungsi tahan hidup empiris. Fungsi tahan hidup empiris untuk keseluruhan data didefinisikan sebagai berikut :

$$s(t) = \frac{\text{jumlah pengamatan} \geq t}{n}, t \geq 0 \quad (2.11)$$

Lamanya waktu tahan hidup pada saat tersensor setelah/tidak dapat diketahui dengan tepat sehingga digunakan estimasi *Kaplan Meier* terhadap fungsi tahan hidup. Estimator *Kaplan Meier* dapat dilakukan pada n individu dengan $k(k \leq n)$ kematian yang muncul saat $t_1 < t_2 < \dots < t_k$. Dalam mengestimasi fungsi tahan hidup pada metode *Kaplan Meier* diperoleh menggunakan estimasi *maksimum likelihood*. Adapun langkah-langkah dalam menentukan penduga *maksimum likelihood* yaitu :¹⁹

- a. Menentukan fungsi likelihood

$$L(t_1, t_2, \dots, t_j; h(t_j)) = \prod_j f(t_1, h(t_1)), f(t_2, h(t_2)), \dots, f(t_j, h(t_j))$$

- b. Membentuk logaritma natural *likelihood*

$$L(t_1, t_2, \dots, t_j; h(t_j)) = \ln L(t_1, t_2, \dots, t_j; h(t_j))$$

¹⁸ Muhammad Muhajir dan Yai Diyah Palupi. Analisis Survival Terhadap Pasien Diare Anak Menggunakan Metode Kalan Meire dan Uji log Rank. (Jural Ilmu-ilmu MIPA, Vol 18). Hal 78-79

¹⁹Tatik Widiharih, *Buku Ajar Statistika Matematika II*, (2003) hlm.7

c. Membentuk persamaan log *likelihood*

$$\frac{\partial K(t_1, t_2, \dots, t_j; h(t_j))}{\partial h(t_j)} = 0, j = 1, 2, \dots, k$$

d. Diperoleh estimator *maksimum likelihood*

Penaksiran/penduga dari fungsi ketahanan hidup (fungsi survival) menggunakan metode *Kaplan Meire* yaitu :

$$\hat{s}(t) = \prod_{j:t_j \leq t} \left(1 - \frac{d_j}{n_j}\right) \quad (2.12)$$

Telah diperoleh sebelumnya bahwa hubungan fungsi hazard dengan fungsi survival pada persamaan (2.10) yaitu :

$$\hat{s}(t) = \prod_{j:t_j \leq t} (1 - h(t_j))$$

Adapun penduga dari fungsi tahan hidupnya yaitu :

$$\hat{s}(t) = \prod_{j:t_j \leq t} (1 - \hat{h}(t_j)) \quad (2.13)$$

Langkah yang dilakukan agar mendapatkan penduga fungsi survival (fungsi ketahanan hidup) menggunakan metode Kaplan Meire dengan estimasi maksimum likelihood sesuai dengan tahap pertama yaitu dalam menentukan penduga maksimum likelihood untuk $h(t_j)$ lebih dahulu dimisalkan terjadi n_j kejadian pada k percobaan serta variabel d_j sebagai banyaknya kejadian kematian di waktu t_j dan $h(t_j)$ merupakan peluang kematiannya, karena fungsi likelihood adalah fungsi hazard pada waktu ke- n maka berikut fungsi likelihood-nya:

$$L(t_j, h(t_j)) = \prod_j (h(t_j))^{d_j} (1 - h(t_j))^{n_j - d_j} \quad (2.14)$$

Setelah itu dicari penduga untuk fungsi *hazard* yaitu mengambil turunan

pertama dari $L(t_j, h(t_j))$ terhadap $h(t_j)$ sama dengan nol lalu persamaanya diselesaikan untuk $h(t_j)$. Namun terlebih dahulu mentransformasi logaritmanya atau dibentuk logaritma natural likelihood dari persamaan (2.14) menjadi:

$$\begin{aligned} \ln L(t_j, h(t_j)) &= \ln \prod_j (h(t_j))^{d_j} (1 - h(t_j))^{n_j - d_j} \\ &= \sum_j (d_j \ln h(t_j) + (n_j - d_j) \ln(1 - h(t_j))) \end{aligned} \quad (2.15)$$

Setelah itu persamaan tadi dimaksimumkan dengan cara mengambil turunan pertamanya terhadap $h(t_j)$:

$$\begin{aligned} \frac{\partial \ln L(t_j, h(t_j))}{\partial h(t_j)} &= 0 \\ \frac{\partial}{\partial h(t_j)} \sum_j (d_j \ln h(t_j) + (n_j - d_j) \ln(1 - h(t_j))) &= 0 \\ \sum_j (d_j \frac{1}{h(t_j)} + (n_j - d_j) \frac{1}{1-h(t_j)} (-1)) &= 0 \\ \sum_j (\frac{d_j}{h(t_j)} - \frac{(n_j - d_j)}{1-h(t_j)}) &= 0 \\ \sum_j \left(\frac{d_j (1 - h(t_j)) - h(t_j)(n_j - d_j)}{h(t_j) \cdot (1 - h(t_j))} \right) &= 0 \\ \sum_j \left(\frac{d_j - d_j h(t_j) - n_j h(t_j) + d_j h(t_j)}{h(t_j) \cdot (1 - h(t_j))} \right) &= 0 \\ \sum_j \left(\frac{d_j - n_j h(t_j)}{h(t_j) \cdot (1 - h(t_j))} \right) &= 0 \end{aligned}$$

Selanjutnya dicari penyelesaian untuk $h(t_j)$

$$(d_j - n_j h(t_j)) = 0$$

$$-n_j h(t_j) = -d_j$$

$$h(t_j) = \frac{d_j}{n_j}$$

sehingga penduga untuk estimator $h(t_j)$ adalah :

$$\hat{h}(t_j) = \frac{d_j}{n_j} \quad (2.16)$$

Selanjutnya mensubstitusikan persamaan (2.16) ke persamaan (2.13)

sehingga diperoleh fungsi ketahanan hidup (fungsi survival) :

$$\begin{aligned} \hat{s}(t) &= \prod_{j:t_j \leq t} (1 - \hat{h}(t_j)) \\ &= \prod_{j:t_j \leq t} \left(1 - \frac{d_j}{n_j}\right) \end{aligned} \quad (2.17)$$

Sehingga, estimasi fungsi tahan hidup yaitu:²⁰

$$\hat{s}(t) = \prod_{j:t_j \leq t} \left(\frac{n_j - d_j}{n_j}\right) \quad (2.18)$$

Dimana :

$\hat{s}(t)$ = estimasi fungsi survival (fungsi ketahanan hidup).

n_j = banyaknya individu yang berisiko pada waktu t_j

d_j = banyaknya kegagalan pada waktu t_j , $d_j = 1, 2, \dots, k$.

$\hat{h}(t_j)$ = estimasi fungsi hazard (estimasi peluang kematian).

d. Penyensoran

Penyensoran adalah salah satu langkah yang dilakukan untuk mengatasi ketidak lengkapan suatu data pengamatan. Pengamatan tidak tersensor merupakan

²⁰ Lawless, J.F. *Statistical Model and Methods for Lifetime Data*. New Jersey: John Wiley and Sons (2003) h.80.

waktu tahan hidup yang dicatat dari individu yang diamati selama waktu percobaan, yaitu waktu dari awal hingga mengalami kematian. Sedangkan pengamatan tersensor terjadi apabila kita mempunyai informasi tentang waktu survival individu yang tidak diketahui secara pasti, sehingga pengamatannya harus dibatasi oleh waktu atau sebab lain (lee, 2003). Ada tiga tipe penyensoran yang sering digunakan yaitu:

a. Data sensor tipe I

Sensor tipe I merupakan tipe penyensoran dimana percobaan akan dihentikan setelah mencapai waktu T yang telah ditentukan untuk mengakhiri semua n individu yang masuk pada waktu yang sama. Berakhirnya waktu uji pada T akan menjelaskan waktu sensor uji. Dengan kata lain jika tidak terdapat individu yang hilang secara tiba-tiba maka waktu tahan hidup observasi tersensor sama dengan lama waktu pengamatan.

b. Data tersensor tipe II

Sensor tipe II merupakan tipe penyensoran dimana sampel $ke-r$ merupakan observasi terkecil dalam sampel random berukuran $(1 \leq r \leq n)$. Dengan kata lain, dari total sampel berukuran n dan berlanjut sampai mati atau gagal maka percobaan akan dihentikan sampai r dari unit yang di uji mengalami kematian. Semua unit uji n masuk pada waktu yang sama. Pada sesnsor tipe II, jika terdapat idividu yang hilang maka waktu tahan hidup observasi tersensor sama dengan observasi tidak tersensor terbesar.

c. Data tersensor tipe III

Sensor tipe III ini, merupakan individu atau unit uji masuk yang masuk ke

dalam percobaan pada waktu yang berlainan selama periode waktu tertentu. Ada beberapa unit uji yang mungkin gagal atau mati sebelum pengamatan berakhir sehingga waktu tahan hidupnya dapat diketahui secara pasti. Kemungkinan kedua yaitu unit uji keluar sebelum pengamatan berakhir atau kemungkinan ketiga adalah unit uji akan tetap hidup sampai batas waktu terakhir pengamatan. Untuk unit uji yang tetap hidup, waktu tahan hidupnya yaitu dari mulai masuk pengamatan sampai dengan waktu pengamatan akan berakhir.²¹

e. HIV/AIDS

Human Immunodeficiency Virus (HIV) merupakan penyebab penyakit *Acquired Immunodeficiency Syndrom* (AIDS) dengan cara menyerang sel darah putih yang biasa disebut CD4 yang menyebabkan turunnya system kekebalan tubuh manusia. Pada saat kekebalan tubuh kita mulai melemah, maka akan menimbulkan masalah kesehatan. Gejala umum yang akan timbul antara lain, demam, batuk, atau diare secara terus – menerus Kasus HIV/AIDS merupakan fenomena gunung es, dengan jumlah orang yang dilaporkan jauh lebih sedikit dibandingkan dengan yang sebenarnya. Hal ini terlihat dari jumlah kasus AIDS yang dilaporkan setiap tahunnya sangat meningkat secara signifikan. Diseluruh dunia, setiap harinya diperkirakan sekitar 200 anak di bawah 15 tahun meninggal dunia, serta menginfeksi dari 6000 orang berusia produktif (purwaningsih, 2008).²²

Pada umumnya orang yang terkena virus ini akan menjadi rentan terhadap infeksi oportunistik ataupun mudah terkena tumor. Meskipun penanganan yang

²¹ Immawati Ainun Habibah, dkk. Ketahanan Hidup Pasien Gagal Ginjal dengan Metode Kaplan Meier.(jurnal gaussian, vol.7, No. 3,2018) h.271

²² Gity Wulang Mandini. Analisis Tahan Hidup Pasien Kanker Paru dengan Metode Kaplan Meier. (Universitas Negeri Yogyakarta FMIPA.2015).hlm.4

telah ada dapat memperlambat laju perkembangan virus, namun penyakit ini belum benar-benar dapat disembuhkan. HIV dan virus-virus sejenisnya umumnya ditularkan melalui kontak langsung antara lapisan kulit dalam (membrane mukosa) atau aliran darah, dengan cairan tubuh yang mengandung HIV seperti darah, air mani, cairan vagina, cairan preseminal, dan air susu ibu. Penularan dapat terjadi melalui hubungan intim, transfusi darah, jarum suntik yang terkontaminasi, antara ibu dan bayi selama kehamilan, bersalin, atau menyusui, serta bentuk kontak lainnya dengan cairan tubuh tersebut. Selama bertahun-tahun pengobatan untuk HIV/AIDS terus menerus dikembangkan, namun belum ada yang dapat menyembuhkan dari virus ini. Bahkan pengembangan vaksin yang aman dan efektif untuk HIV sanga sulit. Keragaman genetic yang luas dan tingkat mutasi yang tinggi adalah rintangan utama dalam pengembangan vaksin HIV.²³

Oleh karena itu, saat ini mereka yang sudah positif terjangkit virus HIV, akan segera mungkin dilakukan *Antiretroviral Therapy* (ART), ini merupakan suatu terapi dengan beberap kombinasi obat *Antiretroviral* (ARV).Antiretroviral (ARV) merupakan satu-satunya obat yang dianggap bisa memberikan manfaat besar dalam menekan perkembangan virus HIV di dalam tubuh manusia. Dalam penggunaan obat ARV diperlukan tingkat kepatuhan yang tinggi untuk mendapatkan keberhasilan terapi dan mencegah resistensi.²⁴

²³ Muhammad Rizki Prayuda. *Pencegahan Dan Tatalaksana HIV/AIDS.*(Jurnal *Agromed Unila, Vol 2, No 3, 2015*). hlm 233-234

²⁴ Fiscy Aprilia Rahmanika, dkk. “Analisis Kurva Survival Kaplan Meier pada Pasien HIV/AIDS dengan Antiretroviral Therapy (ART) di RSUD Prof. Dr. Soekandar Kabupaten Mojokerto Menggunakan Uji Log Rank”. (Jurusan statistic: Fakultas matematika dan ilmu pengetahuan alam. Intitut teknologi sepuluh nopember (ITS), 2016). Hal 2.

BAB III

METODOLOGI PENELITIAN

A. Jenis Penelitian

Jenis penelitian yang digunakan dalam penelitian ini yaitu penelitian terapan

B. Jenis dan Sumber Data

1. Jenis Data

Data yang digunakan dalam penelitian ini adalah data sekunder

2. Sumber data

Data yang digunakan yaitu data pasien penderita penyakit HIV/AIDS yang telah melakukan pengobatan di RSUD Sebesolu Kota Sorong.

C. Waktu dan Tempat Penelitian

Penelitian ini direncanakan pada bulan Oktober 2020– Februari 2021 di RSUD Sebesolu Kota Sorong.

D. Variabel Dan Definisi Operasional Variabel

Untuk menghindari terjadinya kesalahan dalam Penaksiran variabel, maka variable yang digunakan yaitu jumlah pasien penderita penyakit HIV/AIDS sebagai (n_j), dan jumlah pasien penderita penyakit HIV/AIDS yang meninggal sebagai (d_j).

Adapun pendefinisian dalam setiap variabel adalah sebagai berikut :

1. (n_j) jumlah pasien penderita penyakit HIV/AIDS yaitu banyaknya pasien penderita penyakit HIV/AIDS pada tahun 2018-2020, baik yang bertahan hidup ataupun yang meninggal setelah menjalani proses pengobatan di RSUD Sebesolu Kota Sorong.

2. (*d*) jumlah pasien penderita penyakit HIV/AIDS yang meninggal atau status pasien yaitu banyaknya pasien penderita penyakit HIV/AIDS pada tahun 2018-2020 yang meninggal setelah menjalani pengobatan di RSUD Sebesolu Kota Sorong.

E. Prosedur Penelitian

Untuk mencapai tujuan dari penelitian ini, maka prosedur dalam yang dilakukan adalah sebagai berikut :

1. Mengumpulkan data atau informasi yang dilakukan di RSUD Sebesolu Kota Sorong.
2. Memisahkan anggota sampel yang akan disajikan sebagai subyek penelitian
3. Membuat tabel data pasien dan mengurutkannya dari waktu terkecil hingga waktu terbesar untuk pasien yang meninggal maupun yang bertahan hidup dari tahun 2018-2020 selama menjalani proses pengobatan di RSUD Sebesolu Kota Sorong.
4. Mengestimasi peluang kematian individu dengan menggunakan rumus:

$$\hat{h}(t) = \frac{d_j}{n_j}$$

5. Mengestimasi fungsi ketahanan hidup terhadap masing-masing individu yang masuk dalam pengamatan dengan menggunakan rumus

$$\begin{aligned}\hat{s}(t) &= \prod_{j:t_j \geq t} (1 - \hat{h}(t_j)) \\ &= \prod_{j:t_j \geq t} (1 - \frac{d_j}{n_j})\end{aligned}$$

6. Membuat kurva estimasi ketahanan hidup (survival) untuk pasien penderita penyakit HIV/AIDS pada tahun 2018-2020 di RSUD Sebesolu Kota Sorong.

7. Menarik kesimpulan terhadap hasil yang diperoleh berdasarkan tujuan penelitian.

BAB IV

HASIL DAN PEMBAHASAN

A. Hasil penelitian

1. Deskriptif data

Data yang digunakan pada penelitian ini yaitu data pasien yang menderita penyakit HIV/AIDS pada tahun 2018-2020 di RSUD Selebesolu Kota Sorong sebanyak 98 data. Dimana sebaran data pasien dapat ditampilkan dalam tabel sebagai berikut :

Tabel 4.1 Data pasien penderita penyakit HIV/AIDS pada tahun 2018-2020

Variabel	Total
Pasien meninggal (d_j)	5
Jumlah pasien (n_j)	98

Sumber : Data dari RSUD Selebesolu kota sorong

Pada tabel 4.1 berisi data tahun 2018-2020 yang merupakan data pasien penderita penyakit HIV/AIDS yang telah menjalani proses rawat jalan di RSUD Selebesolu kota sorong. Tabel tersebut berisi tentang pasien meninggal (selama waktu pengamatan) dan jumlah pasien.

2. Estimasi peluang kematian individu $\hat{h}(t_j)$

Berdasarkan data pasien HIV/AIDS yang telah menjalani rawat jalan di rumah sakit, hasil estimasi peluang kematian individunya yang berdasarkan rumus (2.11) sebagai berikut:

1. $t_j = 1 \rightarrow \hat{h}(t_j) = \frac{0}{98} = 0,000000$
2. $t_j = 13 \rightarrow \hat{h}(t_j) = \frac{1}{97} = 0,01030928$
3. $t_j = 31 \rightarrow \hat{h}(t_j) = \frac{1}{96} = 0,01052632$
- : :

$$4. \quad t_j = 827 \rightarrow \hat{h}(t_j) = \frac{0}{1} = 0,000000$$

Tabel 4.2 Estimasi peluang kematian individu pada tahun 2018-2020

t_j	$h(t_j)$
1	0.00000000
13	0.01030928
31	0,01052632
62	0.01052632
63	0.01063830
69	0.00000000
:	:
380	0.1470588
:	:
827	0.00000000

Sumber : Olahan data dengan menggunakan Program R

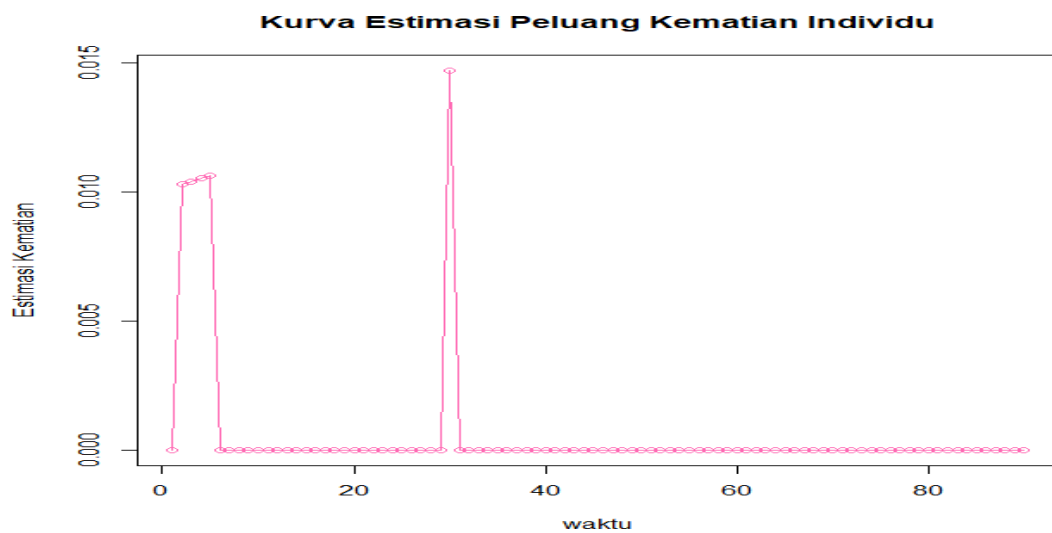

Grafik 4.1 Estimasi peluang kematian individu pada tahun 2018-2020

Pada tabel 4.2 dan grafik 4.1, bias dilihat bahwa hasil perhitungan estimasi peluang kematian individu ($\hat{h}(t_j)$) pada pasien penderita penyakit HIV/AIDS di tahun 2018-2020 yang telah menjadi proses rawat jalan di RSUD SeleBesolu Kota Sorong. pada waktu pengamatan hari ke tiga belas memiliki nilai peluang kematian sebesar 0.01030928, hari ke tiga puluh satu memiliki nilai

peluang kematian sebesar 0.01041667, hari ke enam puluh dua memiliki nilai peluang kematian sebesar 0.01052632, hari ke enam puluh tiga memiliki nilai peluang sebesar 0.01063830, untuk waktu pengamatan hari ke tiga ratus delapan puluh memiliki nilai peluang kematian sebesar 0.1470588, dan untuk pengamatan hari lainnya memiliki peluang kematian sebesar 0.00000000.

3. Estimasi Fungsi Tahan Hidup Tahun 2018-2020 $\hat{s}(t)$

Berdasarkan data pasien HIV/AIDS yang telah menjalani rawat jalan, hasil estimasi fungsi tahan hidup pasien yang berdasarkan rumus (2.12) sebagai berikut:

1. $\hat{s}(t_1) = 1,000$
2. $\hat{s}(t_2) = 1,000 \times 0,9896907216 = 0,9896907216$
- :
3. $\hat{s}(t_{12}) = 0,9446634322 \times 1,000 = 0,9446634322$

Tabel 4.3 Estimasi Peluang Ketahanan hidup pada tahun 2018-2020

No	Waktu pengamatan (hari) (t_j)	Jumlah pasien (n_j)	Pasien meninggal (d_j)	$\hat{s}(t_j)$
1	1	98	0	1.000
2	13	97	1	0.989
3	31	96	1	0.978
4	62	95	1	0.969
5	63	94	1	0.958
6	69	93	0	0.958
7	92	92	0	0.958
8	380	68	1	0.944
9	386	67	0	0.944
10	388	66	0	0.944
11	:	:	:	:
12	827	1	0	0.944

Sumber : Olahan Data dari Program R

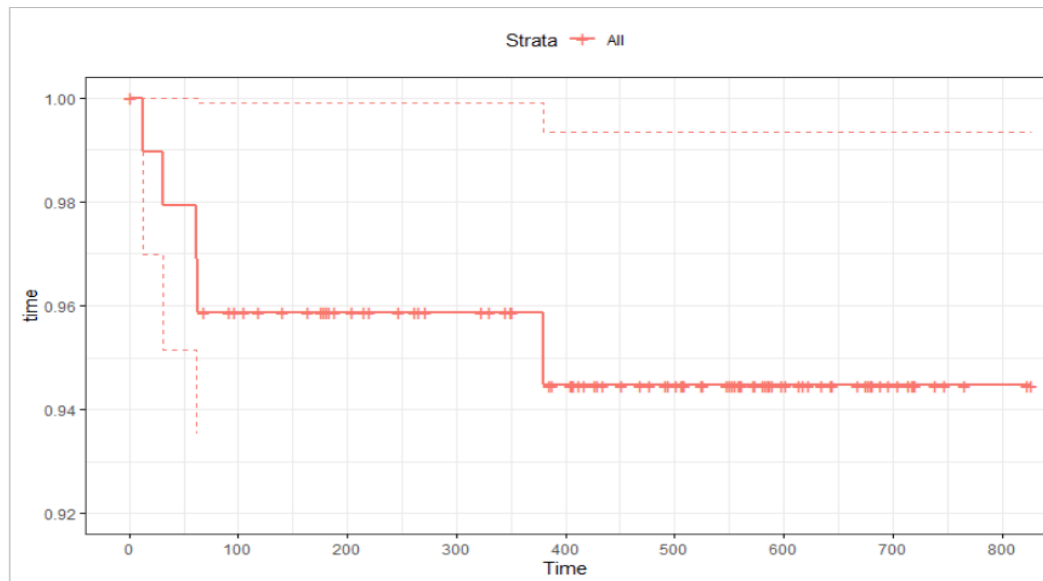

Grafik 4.2 Estimasi peluang ketahanan individu pada tahun 2018-2020

Pada tabel 4.3 terlihat pada kolom n_j merupakan jumlah pasien yang berpeluang mengalami resiko kegagalan. Sedangkan untuk kolom d_j berisi jumlah pasien HIV/AIDS selama proses rawat jalan dimana nilai 0 untuk pasien yang tidak mengalami kegagalan (tersensor) dan nilai 1 untuk pasien yang mengalami kegagalan/meninggal. Hasil estimasi peluang fungsi ketahanan hidup yaitu pertamanya sebesar 100%, seiring terjadinya beberapa pasien meninggal besar fungsi ketahanan hidup pasien menjadi sebesar 94,4%. Pada Grafik 4.2 menunjukkan kurva survival perbandingan antara waktu pengamatan dan status kejadian pasien “meninggal”.

B. Pembahasan

Berdasarkan data yang saya analisis terdapat 98 penderita penyakit HIV/AIDS dengan 93 pasien tersensor dan 5 orang pasien tidak tersensor atau mengalami kematian. Sesuai dengan prosedur analisis tahan hidup (analisis

survival) dengan menggunakan metode Kaplan Meier yang pertama yaitu mengurutkan data waktu tahan hidup pasien HIV/AIDS dari yang terkecil ke terbesar kemudian dilanjutkan dengan mengestimasi peluang kematian dan terakhir mengestimasi peluang tahan hidup. Dari hasil analisis pada tabel 4.2, dapat dilihat bahwa pasien yang di diagnosis terkena HIV/AIDS tahun 2018-2020 dari 98 pasien pada hari pertama tidak terdapat pasien meninggal sehingga memiliki peluang klasik 0%. Selanjutnya terjadi kematian pada hari ke-13 dengan peluang kematian 1.03% dan peluang kematian terbesarnya yaitu 14,7%.

Berdasarkan pendapat dari para medis rata-rata penyebab kematian yang terjadi pada pasien HIV/AIDS yaitu akibat kurangnya kepatuhan pasien dalam mengkonsumsi obat sehingga dapat menimbulkan mutasi pada virus HIV yang akan berlanjut ke tahap AIDS. Berdasarkan penelitian sebelumnya yang sudah dilakukan oleh Fisy Aprilia Rahmanika, dkk (2016) yang melakukan analisis *Kurva Kaplan Meier* pada pasien HIV/AIDS melakukan *Antiretroviral Therapy* menghasilkan bahwa hasil analisis *Kurva Kaplan Meier* terhadap faktor stadium memiliki perbedaan yang signifikan sedangkan untuk faktor lain tidak memiliki perbedaan waktu survival dengan melakukan terapi berdasarkan stadium.

Adapun untuk hasil perhitungan estimasi peluang ketahanan hidup pada pasien penderita penyakit HIV/AIDS yang telah menjalani proses rawat jalan di RSUD Kota Sorong dari tahun 2018-2020 yang ditunjukkan pada tabel 4.3, yaitu sebesar 0.944 (94,4%). Dan untuk grafik 4.2 disitu dapat dilihat gambaran secara umum karakteristik kurva survival. Dimana terlihat pada tangga ke empat kurva mulai turun secara lambat dan seterusnya. Hal ini dikarenakan banyaknya data

yang tersensor. Artinya banyak pasien yang tidak mengalami event atau masih bertahan hidup selama tiga tahun. Oleh karena itu peluang survival pasien HIV/AIDS di RSUD masih sedang yaitu berkisar antara 0,94 hingga 1.

BAB V

PENUTUP

A. Kesimpulan

Berdasarkan hasil dari penelitian ini, dengan menggunakan metode *Kaplan Meier* dapat disimpulkan bahwa dari 98 pasien penderita penyakit HIV/AIDS di RSUD SeleBesolu Kota Sorong 5 orang pasien mengalami kematian dan 93 pasien mengalami tersensor (hidup) dengan waktu perawatan terlama 827 hari dengan peluang ketahanan hidupnya 0,944 atau 94,4%. Artinya pasien yang tingkat kepatuhan minum obatnya tinggi maka peluang kematian kecil sedangkan pasien yang tingkat kepatuhan minum obatnya rendah maka peluang kematiannya besar.

B. Saran

Adapun saran dari penelitian ini untuk penelitian selanjutnya yaitu sebelum pengambilan data di lapangan, bisa terlebih dahulu mempertimbangkan faktor penyebab dan faktor lain yang mempengaruhi peluang ketahanan hidup individu sehingga hasil yang didapatkan lebih maksimal lagi. Dan jika ingin menggunakan metode lain selain metode *Kaplan Meire* untuk melakukan penaksiran estimasi ketahanan hidup, bisa menggunakan menggunakan *Regresi Cox* atau *Life Table*.

DAFTAR PUSTAKA

- Banna, Triani dan Dirgantari Pademme. 2019. *Hubungan Self- Efficacy Dengan Kepatuhan Minum Obat Antiretroviral (Arv) Pada Pasien Hiv/Aids Dipuskesmas Kota Sorong*. *Jurnal Keperawatan*, Volume 8. Nomor 2. Papua, Kota Sorong.
- Damayanti, Fidya Panorama dan Arief Wibowo. 2017. *Analisis Survival Penyakit Jantung*. Volume 6. Nomor 1
- Fa'rifah Riska Y. dan Puhadi. 2012. *Analisis Survival Faktor-Faktor Yang Mempengaruhi Laju Kesembuhan Pasien Penderita Demam Berdarah Dengue (DBD) Di RSUD Haji Surabaya Dengan Regresi Cox*. *Jurnal Sains dan Seni ITS*. Volume 1. Nomor 1
- Foundation, Ford dkk. 2016. *Hidup dengan HIV-AIDS*. Yogyakarta : Yayasan Spiritia
- Gayatri, Dewi. 2005. *Mengenal Analisis Ketahanan (Survival Analysis)*. *Jurnal Keperawatan Indonesia*. Fakultas Ilmu Keperawatan. Universitas Indonesia. Volume 9. Nomor 1
- Habibah, Immawati Ainun dkk. 2018. *Ketahanan Hidup Pasien Gagal Ginjal dengan Metode Kaplan Meier*. *jurnal gaussian*. Volume 7. Nomor 3
- Hasyim, Mayita dan Dedy Dwi Prastyo. 2017. *Analisis Survival Laju Indeks Kinerja Dosen STKIP PGRI Tulungang Dengan Model Regreso Cox*. *Seminar Nasional Matematika dan Aplikasinya*, Surabaya. Universitas Airlangga
- Hidayat, Rahmat. 2016. *Penggunaan Metode Kaplan-Meire dan Life Table Analisis Survival Untuk Data Tersenso*. *Jurnal Dinamika*. Volume 7. Nomor 1
- Hutahaean, Landing P dkk. 2014. *Model Refresi Cox Proportional Hazards Pada Data Lama Studi Mahasiswa (studi kasus di fakultas sains dan matematika Universitas diponegoro semarang mahasiswa angkatan 2009)*. *Jurnal Gaussian*. Volume 3. Nomor
- Kemenrian agama RI. 2014. *Al-Qur'an Transliterasi dan Terjemahannya*. Bandung : Sygma Creative Media Crop.
- Khayanatun, Uswatun. 2011. *Perbandingan Penaksiran Kaplan-Meier dan Berliner – Hill pada Analaisis Tahan Hidup Penderita Kanker Payudara Koroner Berulang*. *Jurnal Biometrika dan Kependudukan*. Volume 6.

Nomor 1

Muhajir, Muhammad dan Yai Diyah Palupi. *Analisis Survival Terhadap Pasien Diare Anak Menggunakan Metode Kalan Meire dan Uji log Rank*. Jurnal Ilmu-ilmu MIPA. Volume 18

Nisa, Shofa F dan I Nyoman Budiantara. 2012. *Analisis Survival dengan Pendekatan Multivariate Adaptive Regression Splines pada Kasus Demam Berdarah Dengue (DBD)*. Jurnal Sains Dan Seni ITS. Volume 1. Nomor 1

Novrianda, Dwi dkk. 2018. *Dukungan Keluarga Dan Kualitas Hidup Orang Dengan Hiv/Aids Di Lantera Minangkabau Support*. Jurnal Ilmu keperawatan media bedah.

Prayuda, Muhammad Rizki. 2015. *Pencegahan Dan Tatalaksana HIV/AIDS*. Jurnal Agromed Unila. Volume 2. Nomor 3

Rachman, Fathur dkk. 2015. *Analisis Survival Lama Masa Pengobatan Dan Tingkat Kesembuhan Pasien Narkoba Di Lembaga Terapi Dan Rehabilitas Pondok Pasantren Ibadurrahman Tangerang Seberang*. Fakultas MIPA. Universitas Mulawarman. Program Studi Statistik

Rahmanika, Fiscy Aprilia dkk. 2016. *Analisis Kurva Survival Kaplan Meire Pada Pasien HIV/AIDS Dengan Antiretroviral Therapy (ART) di RSUD Prof. Dr. Soekandar Kabupaten Mojokerto Menggunakan Uji Log Rank*. Jurnal Sains Dan Seni ITS. Volume 5. Nomor 1

Sagita, Isra dkk. 2018. *Perbandingan Metode Bayesian Self dan Bayesian Linex pada Estimasi Parameter Modal Survival Distribusi Weibull Data Tersensor*. jurnal Buletin Ilmiah Math,Stat, dan terapannya. Volume 7. Nomor 4.

Saktina, Putri Uli dan Bagus Komang Satriyasa. 2017. *KARAKTERISTIK PENDERITA AIDS DAN INFEKSI OPOTUNISTIK DI RUMAH SAKIT UMUM PUSAT SANGLAH DENPASAR PERIODE JULI 2013 SAMPAI JUNI 2014*. Jurnal Medika. Volume 6. Nomor 3, maret.

Sumantri, Rachmat dkk. 2012. *Peluang Kematian Penderita Human Immunodeficiency Virus-Acquired Immune Deficiency Syndrome berdasarkan Gabungan Derajat Anemia, Indeks Massa Tubuh, dan Jumlah Cluster Differentiation 4*. Volume 44. Nomor 1

Susilowati, Tuti. 2011. *Faktor-Faktor Resiko Yang Berpengaruh Terhadap*

Kejadian Hiv Dan Aids Di Semarang Dan Sekitarnya. Akademi
Khebidanan Bhakti Putra Bangsa Purworejo.

L

A

M

P

I

R

A

N



**TIM VALIDASI PROGRAM STUDI
MATEMATIKA
Fakultas Sains dan Teknologi
Universitas Islam Negeri Alauddin Makassar**

Kampus II : Jalan Sultan Alauddin No. 36, Romang Polong, Gowa. Telp:(0411) 8221400

**SURAT KETERANGAN
VALIDASI PENILAIAN KELAYAKAN DAN SUBSTANSI PROGRAM**

No : / val / m / 358_2021

Yang bertanda tangan di bawah ini Tim Validasi penilaian kelayakan dan substansi program mahasiswa Jurusan Matematika, Fakultas Sains dan Teknologi, Universitas Islam Negeri Alauddin Makassar menerangkan bahwa karya ilmiah Mahasiswa/ Instansi terkait :

Nama : Sitti Zakiyyah Jawardi
Nim : 60600116077
Judul Karya ilmiah : **“Analisis Survival Pada Penderita Penyakit HIV/AIDS Di RSUD Selebesolu Kota Sorong Dengan Menggunakan Metode Kaplan Meier “**

Berdasarkan hasil penelitian kelayakan dan substansi program mahasiswa bersangkutan dengan ini dinyatakan **Valid**.

Demikian surat keterangan ini dibuat untuk digunakan sebagaimana mestinya.

Gowa, 30 Juni 2021

Kepala TIM Validasi
Program Studi Matematika

Adnan Suddin, S. Pd., M. S



TIM VALIDASI PROGRAM STUDI
MATEMATIKA
Fakultas Sains dan Teknologi
Universitas Islam Negeri Alauddin Makassar

Kampus II : Jalan Sultan Alauddin No. 36, Romang Polong, Gowa. Telp:(0411) 8221400

A. Data

waktu	dj	tersensor	nj
1	0	1	98
13	1	0	97
31	1	0	96
62	1	0	95
63	1	0	94
69	0	1	93
92	0	1	92
97	0	1	91
106	0	1	90
119	0	1	89
141	0	1	88
164	0	1	87
177	0	1	86
179	0	1	85
182	0	1	84
184	0	1	83
189	0	1	82
205	0	1	81
216	0	1	80
220	0	1	79
247	0	1	78
262	0	1	77
266	0	1	76
272	0	1	75
272	0	1	74
323	0	1	73
331	0	1	72
345	0	1	71
350	0	1	70
351	0	1	69

380	1	0	68
386	0	1	67
388	0	1	66
405	0	1	65
405	0	1	64
407	0	1	63
407	0	1	62
408	0	1	61
413	0	1	60
417	0	1	59
428	0	1	58
430	0	1	57
435	0	1	56
452	0	1	55
452	0	1	54
469	0	1	53
477	0	1	52
492	0	1	51
495	0	1	50
502	0	1	49
507	0	1	48
508	0	1	47
509	0	1	46
525	0	1	45
527	0	1	44
549	0	1	43
551	0	1	42
551	0	1	41
553	0	1	40
556	0	1	39
559	0	1	38



TIM VALIDASI PROGRAM STUDI
MATEMATIKA
Fakultas Sains dan Teknologi
Universitas Islam Negeri Alauddin Makassar

Kampus II : Jalan Sultan Alauddin No. 36, Romang Polong, Gowa. Telp:(0411) 8221400

561	0	1	37
562	0	1	36
573	0	1	35
573	0	1	34
574	0	1	33
582	0	1	32
584	0	1	31
587	0	1	30
588	0	1	29
588	0	1	28
590	0	1	27
599	0	1	26
602	0	1	25
615	0	1	24
618	0	1	23
623	0	1	22
636	0	1	21
644	0	1	20
645	0	1	19

669	0	1	18
676	0	1	17
676	0	1	16
678	0	1	15
681	0	1	14
682	0	1	13
689	0	1	12
696	0	1	11
705	0	1	10
715	0	1	9
719	0	1	8
720	0	1	7
721	0	1	6
740	0	1	5
748	0	1	4
766	0	1	3
824	0	1	2
827	0	1	1



TIM VALIDASI PROGRAM STUDI MATEMATIKA

Fakultas Sains dan Teknologi

Universitas Islam Negeri Alauddin Makassar

Kampus II : Jalan Sultan Alauddin No. 36, Romang Polong, Gowa. Telp:(0411) 8221400

B. Program dan Output

```
#ESTIMASI PELUANG KEMATIAN
data<-read.csv(file.choose(), sep = ";")
data
library(survival)
ht=(data$dj/data$nj)
ht
plot(ht,xlab="jumlah pasien",ylab = "peluang kematian",main="kurva estimasi
kematian individu",type = "o", col="Antique White")
#ESTIMASI PELUANG KETAHANAN
library(survival)
ht<-survfit(Surv(data$waktu,data$dj)~1)
ht
summary(ht, times<-c(data$waktu))
library(survminer)
ggsurvplot(ht,data = data, ggtheme = theme_bw(),
palette = c("2E9FDF"),
ylim = c( 0.92, 1.00),
cencor.plot = TRUE,
ncencor.plot.height = 0.85,=
conf.int.style = "step",
```



TIM VALIDASI PROGRAM STUDI
MATEMATIKA
Fakultas Sains dan Teknologi
Universitas Islam Negeri Alauddin Makassar

Kampus II : Jalan Sultan Alauddin No. 36, Romang Polong, Gowa. Telp:(0411) 8221400

```
ylab = "time", break.time.by = 100)
```

#ESTIMASI PELUANG KEMATIAN

```
> data<-read.csv(file.choose(), sep = ";")
```

```
> data
```

	waktu	dj	tersensor	nj					
1	1	0	1	98	17	189	0	1	82
2	13	1	0	97	18	205	0	1	81
3	31	1	0	96	19	216	0	1	80
4	62	1	0	95	20	220	0	1	79
5	63	1	0	94	21	247	0	1	78
6	69	0	1	93	22	262	0	1	77
7	92	0	1	92	23	266	0	1	76
8	97	0	1	91	24	272	0	1	75
9	106	0	1	90	25	272	0	1	74
10	119	0	1	89	26	323	0	1	73
11	141	0	1	88	27	331	0	1	72
12	164	0	1	87	28	345	0	1	71
13	177	0	1	86	29	350	0	1	70
14	179	0	1	85	30	351	0	1	69
15	182	0	1	84	31	380	1	0	68
16	184	0	1	83	32	386	0	1	67



TIM VALIDASI PROGRAM STUDI
MATEMATIKA
Fakultas Sains dan Teknologi
Universitas Islam Negeri Alauddin Makassar

Kampus II : Jalan Sultan Alauddin No. 36, Romang Polong, Gowa. Telp:(0411) 8221400

33	388	0	1	66	55	527	0	1	44
34	405	0	1	65	56	549	0	1	43
35	405	0	1	64	57	551	0	1	42
36	407	0	1	63	58	551	0	1	41
37	407	0	1	62	59	553	0	1	40
38	408	0	1	61	60	556	0	1	39
39	413	0	1	60	61	559	0	1	38
40	417	0	1	59	62	561	0	1	37
41	428	0	1	58	63	562	0	1	36
42	430	0	1	57	64	573	0	1	35
43	435	0	1	56	65	573	0	1	34
44	452	0	1	55	66	574	0	1	33
45	452	0	1	54	67	582	0	1	32
46	469	0	1	53	68	584	0	1	31
47	477	0	1	52	69	587	0	1	30
48	492	0	1	51	70	588	0	1	29
49	495	0	1	50	71	588	0	1	28
50	502	0	1	49	72	590	0	1	27
51	507	0	1	48	73	599	0	1	26
52	508	0	1	47	74	602	0	1	25
53	509	0	1	46	75	615	0	1	24
54	525	0	1	45	76	618	0	1	23



**TIM VALIDASI PROGRAM STUDI
MATEMATIKA**
Fakultas Sains dan Teknologi
Universitas Islam Negeri Alauddin Makassar

Kampus II : Jalan Sultan Alauddin No. 36, Romang Polong, Gowa. Telp:(0411) 8221400

77	623	0	1	22	88	696	0	1	11
78	636	0	1	21	89	705	0	1	10
79	644	0	1	20	90	715	0	1	9
80	645	0	1	19	91	719	0	1	8
81	669	0	1	18	92	720	0	1	7
82	676	0	1	17	93	721	0	1	6
83	676	0	1	16	94	740	0	1	5
84	678	0	1	15	95	748	0	1	4
85	681	0	1	14	96	766	0	1	3
86	682	0	1	13	97	824	0	1	2
87	689	0	1	12	98	827	0	1	1

> library(survival)

> ht=(data\$dj/data\$nj)

> ht

```
[1] 0.00000000 0.01030928 0.01041667 0.01052632 0.01063830 0.00000000  
0.00000000
```

```
[8] 0.00000000 0.00000000 0.00000000 0.00000000 0.00000000 0.00000000  
0.00000000
```

```
[15] 0.00000000 0.00000000 0.00000000 0.00000000 0.00000000  
0.00000000 0.00000000
```

```
[22] 0.00000000 0.00000000 0.00000000 0.00000000 0.00000000  
0.00000000 0.00000000
```

```
[29] 0.00000000 0.01470588 0.00000000 0.00000000 0.00000000  
0.00000000 0.00000000
```



**TIM VALIDASI PROGRAM STUDI
MATEMATIKA
Fakultas Sains dan Teknologi
Universitas Islam Negeri Alauddin Makassar**

Kampus II : Jalan Sultan Alauddin No. 36, Romang Polong, Gowa. Telp:(0411) 8221400

[36]	0.00000000	0.00000000	0.00000000	0.00000000	0.00000000
	0.00000000	0.00000000			
[43]	0.00000000	0.00000000	0.00000000	0.00000000	0.00000000
	0.00000000	0.00000000			
[50]	0.00000000	0.00000000	0.00000000	0.00000000	0.00000000
	0.00000000	0.00000000			
[57]	0.00000000	0.00000000	0.00000000	0.00000000	0.00000000
	0.00000000	0.00000000			
[64]	0.00000000	0.00000000	0.00000000	0.00000000	0.00000000
	0.00000000	0.00000000			
[71]	0.00000000	0.00000000	0.00000000	0.00000000	0.00000000
	0.00000000	0.00000000			
[78]	0.00000000	0.00000000	0.00000000	0.00000000	0.00000000
	0.00000000	0.00000000			
[85]	0.00000000	0.00000000	0.00000000	0.00000000	0.00000000
	0.00000000				

```
> plot(ht,xlab="jumlah pasien",ylab = "peluang kematian",main="kurva estimasi  
kematian individu",type = "o", col="Antique White")
```



**TIM VALIDASI PROGRAM STUDI
MATEMATIKA**
Fakultas Sains dan Teknologi
Universitas Islam Negeri Alauddin Makassar

Kampus II : Jalan Sultan Alauddin No. 36, Romang Polong, Gowa. Telp:(0411) 8221400

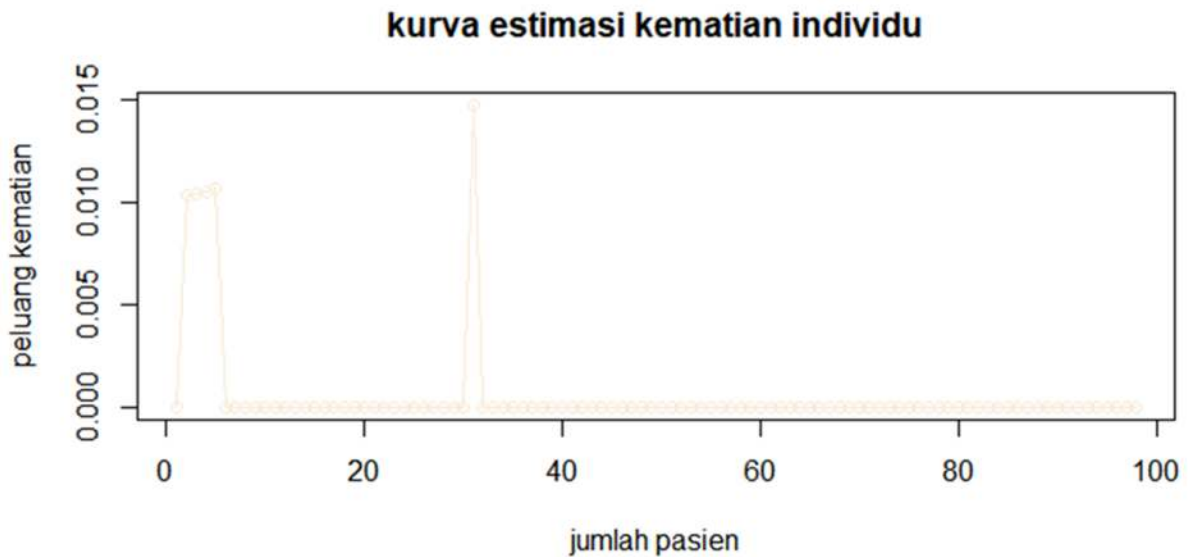

> #ESTIMASI PELUANG KETAHANAN

> data<-read.csv(file.choose(),sep = ";")

> data

waktu	dj	tersensor	nj						
1	1	0	1	98	8	97	0	1	91
2	13	1	0	97	9	106	0	1	90
3	31	1	0	96	10	119	0	1	89
4	62	1	0	95	11	141	0	1	88
5	63	1	0	94	12	164	0	1	87
6	69	0	1	93	13	177	0	1	86
7	92	0	1	92	14	179	0	1	85



TIM VALIDASI PROGRAM STUDI
MATEMATIKA
Fakultas Sains dan Teknologi
Universitas Islam Negeri Alauddin Makassar

Kampus II : Jalan Sultan Alauddin No. 36, Romang Polong, Gowa. Telp:(0411) 8221400

15	182	0	1	84	37	407	0	1	62
16	184	0	1	83	38	408	0	1	61
17	189	0	1	82	39	413	0	1	60
18	205	0	1	81	40	417	0	1	59
19	216	0	1	80	41	428	0	1	58
20	220	0	1	79	42	430	0	1	57
21	247	0	1	78	43	435	0	1	56
22	262	0	1	77	44	452	0	1	55
23	266	0	1	76	45	452	0	1	54
24	272	0	1	75	46	469	0	1	53
25	272	0	1	74	47	477	0	1	52
26	323	0	1	73	48	492	0	1	51
27	331	0	1	72	49	495	0	1	50
28	345	0	1	71	50	502	0	1	49
29	350	0	1	70	51	507	0	1	48
30	351	0	1	69	52	508	0	1	47
31	380	1	0	68	53	509	0	1	46
32	386	0	1	67	54	525	0	1	45
33	388	0	1	66	55	527	0	1	44
34	405	0	1	65	56	549	0	1	43
35	405	0	1	64	57	551	0	1	42
36	407	0	1	63	58	551	0	1	41



**TIM VALIDASI PROGRAM STUDI
MATEMATIKA
Fakultas Sains dan Teknologi
Universitas Islam Negeri Alauddin Makassar**

Kampus II : Jalan Sultan Alauddin No. 36, Romang Polong, Gowa. Telp:(0411) 8221400

59	553	0	1	40	79	644	0	1	20
60	556	0	1	39	80	645	0	1	19
61	559	0	1	38	81	669	0	1	18
62	561	0	1	37	82	676	0	1	17
63	562	0	1	36	83	676	0	1	16
64	573	0	1	35	84	678	0	1	15
65	573	0	1	34	85	681	0	1	14
66	574	0	1	33	86	682	0	1	13
67	582	0	1	32	87	689	0	1	12
68	584	0	1	31	88	696	0	1	11
69	587	0	1	30	89	705	0	1	10
70	588	0	1	29	90	715	0	1	9
71	588	0	1	28	91	719	0	1	8
72	590	0	1	27	92	720	0	1	7
73	599	0	1	26	93	721	0	1	6
74	602	0	1	25	94	740	0	1	5
75	615	0	1	24	95	748	0	1	4
76	618	0	1	23	96	766	0	1	3
77	623	0	1	22	97	824	0	1	2
78	636	0	1	21	98	827	0	1	1

> library(survival)

> ht<-survfit(Surv(data\$waktu,data\$dj)~1)



**TIM VALIDASI PROGRAM STUDI
MATEMATIKA
Fakultas Sains dan Teknologi
Universitas Islam Negeri Alauddin Makassar**

Kampus II : Jalan Sultan Alauddin No. 36, Romang Polong, Gowa. Telp:(0411) 8221400

> ht

Call: survfit(formula = Surv(data\$waktu, data\$dj) ~ 1)

```
n events median 0.95LCL 0.95UCL
```

```
98 5 NA NA NA
```

> summary(ht, times<-c(data\$waktu))

Call: survfit(formula = Surv(data\$waktu, data\$dj) ~ 1)

time	n.risk	n.event	survival	std.err	lower 95% CI	upper 95% CI
1	98	0	1.000	0.0000	1.000	1.000
13	97	1	0.990	0.0103	0.970	1.000
31	96	1	0.979	0.0144	0.952	1.000
62	95	1	0.969	0.0176	0.935	1.000
63	94	1	0.959	0.0202	0.920	0.999
69	93	0	0.959	0.0202	0.920	0.999
92	92	0	0.959	0.0202	0.920	0.999
97	91	0	0.959	0.0202	0.920	0.999
106	90	0	0.959	0.0202	0.920	0.999
119	89	0	0.959	0.0202	0.920	0.999
141	88	0	0.959	0.0202	0.920	0.999
164	87	0	0.959	0.0202	0.920	0.999
177	86	0	0.959	0.0202	0.920	0.999



TIM VALIDASI PROGRAM STUDI
MATEMATIKA
Fakultas Sains dan Teknologi
Universitas Islam Negeri Alauddin Makassar

Kampus II : Jalan Sultan Alauddin No. 36, Romang Polong, Gowa. Telp:(0411) 8221400

179	85	0	0.959	0.0202	0.920	0.999
182	84	0	0.959	0.0202	0.920	0.999
184	83	0	0.959	0.0202	0.920	0.999
189	82	0	0.959	0.0202	0.920	0.999
205	81	0	0.959	0.0202	0.920	0.999
216	80	0	0.959	0.0202	0.920	0.999
220	79	0	0.959	0.0202	0.920	0.999
247	78	0	0.959	0.0202	0.920	0.999
262	77	0	0.959	0.0202	0.920	0.999
266	76	0	0.959	0.0202	0.920	0.999
272	75	0	0.959	0.0202	0.920	0.999
272	75	0	0.959	0.0202	0.920	0.999
323	73	0	0.959	0.0202	0.920	0.999
331	72	0	0.959	0.0202	0.920	0.999
345	71	0	0.959	0.0202	0.920	0.999
350	70	0	0.959	0.0202	0.920	0.999
351	69	0	0.959	0.0202	0.920	0.999
380	68	1	0.945	0.0243	0.898	0.994
386	67	0	0.945	0.0243	0.898	0.994
388	66	0	0.945	0.0243	0.898	0.994
405	65	0	0.945	0.0243	0.898	0.994
405	65	0	0.945	0.0243	0.898	0.994



TIM VALIDASI PROGRAM STUDI
MATEMATIKA
Fakultas Sains dan Teknologi
Universitas Islam Negeri Alauddin Makassar

Kampus II : Jalan Sultan Alauddin No. 36, Romang Polong, Gowa. Telp:(0411) 8221400

407	63	0	0.945	0.0243	0.898	0.994
407	63	0	0.945	0.0243	0.898	0.994
408	61	0	0.945	0.0243	0.898	0.994
413	60	0	0.945	0.0243	0.898	0.994
417	59	0	0.945	0.0243	0.898	0.994
428	58	0	0.945	0.0243	0.898	0.994
430	57	0	0.945	0.0243	0.898	0.994
435	56	0	0.945	0.0243	0.898	0.994
452	55	0	0.945	0.0243	0.898	0.994
452	55	0	0.945	0.0243	0.898	0.994
469	53	0	0.945	0.0243	0.898	0.994
477	52	0	0.945	0.0243	0.898	0.994
492	51	0	0.945	0.0243	0.898	0.994
495	50	0	0.945	0.0243	0.898	0.994
502	49	0	0.945	0.0243	0.898	0.994
507	48	0	0.945	0.0243	0.898	0.994
508	47	0	0.945	0.0243	0.898	0.994
509	46	0	0.945	0.0243	0.898	0.994
525	45	0	0.945	0.0243	0.898	0.994
527	44	0	0.945	0.0243	0.898	0.994
549	43	0	0.945	0.0243	0.898	0.994
551	42	0	0.945	0.0243	0.898	0.994



TIM VALIDASI PROGRAM STUDI
MATEMATIKA
Fakultas Sains dan Teknologi
Universitas Islam Negeri Alauddin Makassar

Kampus II : Jalan Sultan Alauddin No. 36, Romang Polong, Gowa. Telp:(0411) 8221400

551	42	0	0.945	0.0243	0.898	0.994
553	40	0	0.945	0.0243	0.898	0.994
556	39	0	0.945	0.0243	0.898	0.994
559	38	0	0.945	0.0243	0.898	0.994
561	37	0	0.945	0.0243	0.898	0.994
562	36	0	0.945	0.0243	0.898	0.994
573	35	0	0.945	0.0243	0.898	0.994
573	35	0	0.945	0.0243	0.898	0.994
574	33	0	0.945	0.0243	0.898	0.994
582	32	0	0.945	0.0243	0.898	0.994
584	31	0	0.945	0.0243	0.898	0.994
587	30	0	0.945	0.0243	0.898	0.994
588	29	0	0.945	0.0243	0.898	0.994
588	29	0	0.945	0.0243	0.898	0.994
590	27	0	0.945	0.0243	0.898	0.994
599	26	0	0.945	0.0243	0.898	0.994
602	25	0	0.945	0.0243	0.898	0.994
615	24	0	0.945	0.0243	0.898	0.994
618	23	0	0.945	0.0243	0.898	0.994
623	22	0	0.945	0.0243	0.898	0.994
636	21	0	0.945	0.0243	0.898	0.994
644	20	0	0.945	0.0243	0.898	0.994



**TIM VALIDASI PROGRAM STUDI
MATEMATIKA**
Fakultas Sains dan Teknologi
Universitas Islam Negeri Alauddin Makassar

Kampus II : Jalan Sultan Alauddin No. 36, Romang Polong, Gowa. Telp:(0411) 8221400

645	19	0	0.945	0.0243	0.898	0.994
669	18	0	0.945	0.0243	0.898	0.994
676	17	0	0.945	0.0243	0.898	0.994
676	17	0	0.945	0.0243	0.898	0.994
678	15	0	0.945	0.0243	0.898	0.994
681	14	0	0.945	0.0243	0.898	0.994
682	13	0	0.945	0.0243	0.898	0.994
689	12	0	0.945	0.0243	0.898	0.994
696	11	0	0.945	0.0243	0.898	0.994
705	10	0	0.945	0.0243	0.898	0.994
715	9	0	0.945	0.0243	0.898	0.994
719	8	0	0.945	0.0243	0.898	0.994
720	7	0	0.945	0.0243	0.898	0.994
721	6	0	0.945	0.0243	0.898	0.994
740	5	0	0.945	0.0243	0.898	0.994
748	4	0	0.945	0.0243	0.898	0.994
766	3	0	0.945	0.0243	0.898	0.994
824	2	0	0.945	0.0243	0.898	0.994
827	1	0	0.945	0.0243	0.898	0.994

```
> ggsvplot(ht,data = data, ggtheme = theme_bw(),  
+ palette = c("2E9FDF"),  
+ ylim = c( 0.92, 1.00),
```



TIM VALIDASI PROGRAM STUDI MATEMATIKA

Fakultas Sains dan Teknologi
Universitas Islam Negeri Alauddin Makassar

Kampus II : Jalan Sultan Alauddin No. 36, Romang Polong, Gowa. Telp:(0411) 8221400

- + `ncencor.plot = TRUE,`
- + `ncencor.plot.height = 0.85,`
- + `conf.int.style = "step",`
- + `ylab = "time", break.time.by = 100)`

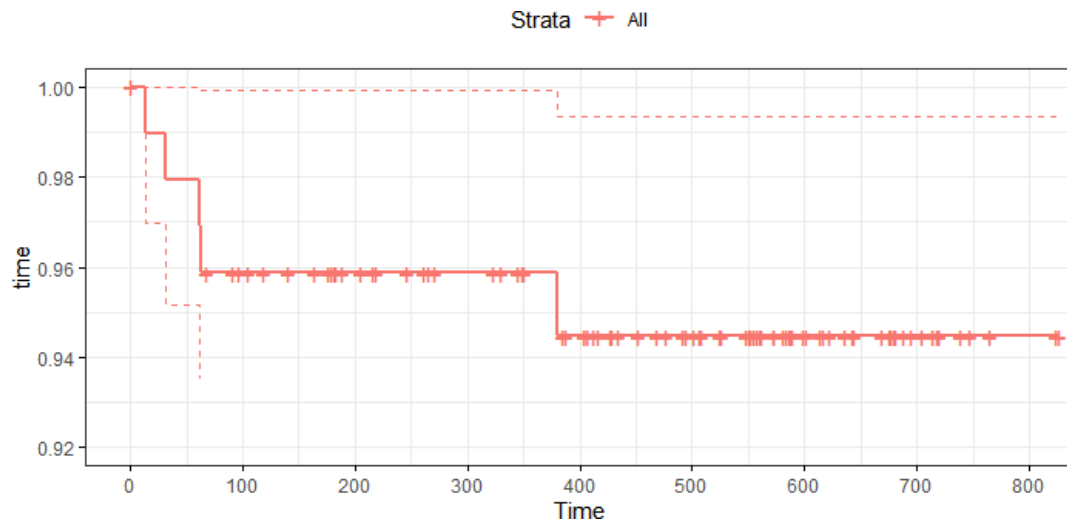

BIOGRAFI PENULIS



Sitti Zakiyyah Jawardi, akrab dipanggil Kia. Lahir di Sorong pada 14 Februari 1998. Penulis merupakan putri dari pasangan Jais Jawardi, S.Sos dan Nurcaya, A.MK yang merupakan putri pertama dari dua bersaudara dan berasal dari Kota Sorong Provinsi Papua Barat.

Penulis memulai pendidikan di TK PEMBINA dan selesai pada tahun 2004, kemudian melanjutkan pendidikan di SDN 12 Yefman dan selesai pada tahun 2010, selanjutnya masuk ke jenjang menengah pertama di SMP N 13 Raja Ampat selesai pada tahun 2013 dan jenjang menengah atas di SMA SAINS AVEROS Kota Sorong selesai pada tahun 2016. Kini melanjutkan pendidikan ke jenjang Strata (S1) dan telah selesai sebagai mahasiswi pada program studi Matematika Fakultas Sains dan Teknologi Universitas Islam Negeri (UIN) Alauddin Makassar tahun 2021.