

**INTERVENSI PERILAKU DALAM PENCEGAHAN SEKS BERISIKO
PADA REMAJA: TELAAH LITERATUR**



UNIVERSITAS ISLAM NEGERI
ALAUDDIN
MAKASSAR

SKRIPSI

Diajukan Untuk Memenuhi Salah Satu Syarat Meraih
Gelar Sarjana Keperawatan Pada Fakultas Kedokteran dan Ilmu Kesehatan
Universitas Islam Negeri Alauddin Makassar

Oleh:

FINA EKAWATI

UNIVERSITAS ISLAM NEGERI
NIM: 70300117009
ALAUDDIN
MAKASSAR

**PROGRAM STUDI KEPERAWATAN
FAKULTAS KEDOKTERAN DAN ILMU KESEHATAN
UNIVERSITAS ISLAM NEGERI ALAUDDIN MAKASSAR**

2021

PENGESAHAN SKRIPSI

Skripsi yang berjudul "Intervensi Perilaku dalam Pencegahan Seks Berisiko pada Remaja: Telaah Literatur" yang disusun oleh Fina Ekawati, NIM: 70300117009, Mahasiswa Jurusan Keperawatan pada Fakultas Kedokteran dan Ilmu Kesehatan UIN Alauddin Makassar, telah diuji dan dipertahankan dalam sidang Munaqasyah yang diselenggarakan pada hari Senin, 30 Agustus 2021 M, bertepatan dengan 21 Muharram 1443 H, dinyatakan telah dapat diterima sebagai salah satu syarat memperoleh gelar Sarjana dalam Ilmu Kesehatan, Jurusan Keperawatan.

Gowa, 30 Agustus 2021 M
21 Muharram 1443 H

DEWAN PENGUJI:

Ketua : Dr. dr. Syatirah, Sp.A., M.Kes

Sekretaris : Dr. Muh. Anwar Hafid. S.Kep.,Ns., M.Kes

Munaqisy I : Eka Hadrayani, S.Kep., Ns., M. Kep

Munaqisy II: Dr. Muhammad Sadik Sabry M.Ag

Pembimbing I: Ani Auli Ilmi, S.Kep.,Ns.,M.Kep.Sp.Kep.Kom

Pembimbing II: Huriati, S.Kep., Ns., M.Kes

(.....)

(.....)

(.....)

(.....)

(.....)

(.....)

Diketahui Oleh:

Dekan Fakultas Kedokteran dan Ilmu Kesehatan

UIN Alauddin Makassar

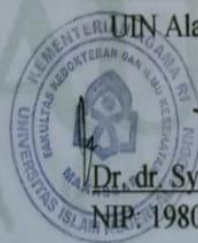

Dr. dr. Syatirah, Sp.A., M.Kes

NIP. 19800701 200604 2 002

KATA PENGANTAR

بِسْمِ اللَّهِ الرَّحْمَنِ الرَّحِيمِ

Alhamdulillah puji syukur atas rahmat Allah swt. sehingga skripsi yang berjudul **“Intervensi Perilaku dalam Pencegahan Seks Berisiko pada Remaja: Telaah Literatur”** dapat terselesaikan. Sholawat serta salam semoga tetap tercurahkan kepada Rasulullah saw. beserta keluarga, para sahabat serta pengikut setianya. Adapun tujuan dari penyusunan proposal penelitian ini adalah untuk memenuhi persyaratan penyelesaian pendidikan strata satu (S1) Jurusan Keperawatan Di Fakultas Kedokteran dan Ilmu Kesehatan Universitas Islam Negeri Alauddin Makassar.

Dengan terselesaikannya penulisan skripsi ini, penulis menyadari banyak pihak yang telah ikut membantu dalam proses penyelesaian skripsi ini. Oleh karena itu, dengan segala kerendahan hati dan hormat saya sebagai penulis menyampaikan penghargaan dan terima kasih kepada semua pihak, semoga kebaikan tersebut dibalas oleh Allah swt. dengan pahala yang setimpal. Ucapan terima kasih penulis ucapkan kepada:

1. Prof. Drs. Hamdan Juhannis M.A, Ph.D selaku Rektor UIN Alauddin Makassar, yang telah memberikan kesempatan kepada penulis untuk menimba ilmu di kampus ini.
2. Ibu Syatirah Jalaludin Sp.,A., M.Kes, selaku Dekan Fakultas Kedokteran dan Ilmu Kesehatan UIN Alauddin Makassar, yang telah memberikan kesempatan kepada peneliti untuk menimba ilmu di Fakultas Kedokteran dan Ilmu Kesehatan.

3. Dr. Muh. Anwar Hafid, S.Kep.,Ns.,M.Kes selaku Ketua Jurusan Keperawatan dan Dr. Hasnah, S.Kep.,Ns.,M.Kes, selaku Sekertaris Jurusan Keperawatan yang tidak bosan-bosannya memberikan ilmu, dan membantu dalam proses administrasi serta memberikan bantuan dalam proses pengurusan dalam rangka penyusunan skripsi.
4. Ani Auli Ilmi, S.Kep.,Ns.,M.Kep.,Sp.Kep.Kom selaku pembimbing I dan Huriati S.Kep.,Ns.,Kes, selaku pembimbing II yang sabar dan ikhlas meluangkan waktu kepada penulis dalam mengarahkan, membimbing dan memotivasi penulis dalam penyusunan skripsi.
5. Eka Hadrayani, S.Kep.,Ns.,M.Kep dan Dr. Muhammad Sadik Sabry, M.Ag selaku penguji I dan II, yang telah memberikan kritikan dan masukan yang positif demi kesempurnaan tulisan ini.
6. Seluruh Dosen, bagian Tata Usaha Umum dan Akademik bersama staf pegawai Fakultas Kedokteran dan Ilmu Kesehatan yang telah memberikan bekal ilmu, bimbingan, arahan, motivasi, dan nasihat selama peneliti menempuh pendidikan di Jurusan Keperawatan. Kepala Perpustakaan Fakultas Kedokteran dan Ilmu Kesehatan beserta staf pegawai yang telah banyak membantu peneliti dalam mengatasi kekurangan selama penyusunan skripsi.
7. Kepada kedua orang tua penulis, Ayahanda tercinta Firdaus dan Ibunda tercinta Jumriani serta keluarga tercinta yang tidak henti-hentinya menyemangati dan memotivasi penulis selama menjalani studi.
8. Kepada teman angkatan 2017, para sahabat dan teman sekelompok bimbingan yang tidak henti-hentinya menyemangati serta motivasi penulis.

Penulis menyadari untuk menyempurnakan suatu karya tulis ilmiah tidaklah semudah membalikkan telapak tangan, maka dari itu penulis sangat mengharapkan, saran dan kritikan yang membangun, guna meningkatkan ilmu penelitian. Jangan berharap sempurna karena kesempurnaan hanya milik Allah swt. Sekian dan terima kasih.

Gowa, 13 Juni 2021

Fina Ekawati



DAFTAR ISI

JUDUL	i
PENGESAHAN	ii
KATA PENGANTAR	iii
DAFTAR ISI	vi
DAFTAR TABEL	vii
DAFTAR BAGAN	viii
ABSTRAK	ix
BAB I PENDAHULUAN	1
A. <i>Latar Belakang Masalah</i>	1
B. <i>Rumusan Masalah</i>	7
C. <i>Kajian Pustaka</i>	8
D. <i>Tujuan Penelitian</i>	16
E. <i>Manfaat Penelitian</i>	16
BAB II TINJAUAN TEORITIS	17
A. <i>Tinjauan Umum Perilaku</i>	17
B. <i>Tinjauan Umum Intervensi Perilaku</i>	23
C. <i>Tinjauan Umum Remaja</i>	29
D. <i>Kerangka Teori</i>	48
E. <i>Kerangka Konsep</i>	49
BAB III METODOLOGI PENELITIAN	50
A. <i>Pendekatan dan Desain Penelitian</i>	50
B. <i>Teknik Pengumpulan Data</i>	50
C. <i>Analisa Data</i>	52
D. <i>Rekomendasi</i>	53
BAB IV HASIL DAN PEMBAHASAN	54
A. <i>Hasil</i>	54
B. <i>Pembahasan</i>	83
C. <i>Keterbatasan Penelitian</i>	98
D. <i>Rekomendasi Peneliti</i>	99
BAB V PENUTUP	100
A. <i>Kesimpulan</i>	100
B. <i>Saran</i>	100
C. <i>Implikasi Penelitian</i>	101
DAFTAR PUSTAKA	103
LAMPIRAN-LAMPIRAN	109
DAFTAR RIWAYAT HIDUP	133

DAFTAR TABEL

Tabel

Halaman	
1.1 Kajian Pustaka.....	8
3.1 Strategi PICO.....	51
4.2 Hasil Pencarian Artikel	54
4.3 Karakteristik Studi Intervensi Perilaku dalam Pencegahan Seks Berisiko pada Remaja	56
4.4 Hasil Penilaian Kualitas Berdasarkan <i>Joanna Briggs Institute (JBI) Critical Appraisal</i> Intervensi Perilaku dalam Pencegahan Seks Berisiko pada Remaja	70
4.5 <i>Sintesis Grid</i> Jurnal	72



DAFTAR BAGAN

Bagan

Halaman	
2.1 Model Teori Stimulus-Organisme-Respon Oleh Skinner (1938).....	48
2.2 Model Hosland-Janis-Kelly Tentang Perubahan Sikap (1953).....	48
2.3 Kerangka Konsep	49
4.1 Alur Seleksi Studi	55



ABSTRAK

Nama : Fina Ekawati

Nim : 70300117009

Judul : **Intervensi Perilaku dalam Pencegahan Seks Berisiko pada Remaja:
Telaah Literatur**

Intervensi perilaku sangat penting dilakukan dalam pencegahan seks berisiko pada remaja sebagai intervensi dalam meningkatkan status kesehatan dan mencegah penyakit. Tujuan studi ini adalah teridentifikasinya dan menganalisis intervensi perilaku dalam pencegahan seks berisiko pada remaja. Kata kunci penelitian ini adalah *Behavioral therapy* (Intervensi perilaku), *Prevention and control* (Pencegahan), *Sexual behaviour* (Perilaku seksual), *Adolescent* (Remaja) melalui pencarian menggunakan elektronik database dari jurnal yang telah dipublikasikan melalui Portal Garuda, *Google scholar*, *Pubmed*, dan *Science direct* dan didapatkan 19.087 artikel. Seluruh artikel diseleksi menggunakan instrumen penilaian *Guideline review* dari *Joanna Briggs Institute*. Dari hasil proses tersebut diperoleh 15 artikel yang sesuai dengan kriteria. Dari hasil telaah literatur, 15 jurnal terkait intervensi perilaku dalam pencegahan seks berisiko pada remaja telah teridentifikasi dan dianalisis yaitu melalui pendidikan dan pelatihan; konseling perilaku yang meliputi konseling sebaya, konseling islami (*tazkiyatun nafs* berbasis REBT), konseling secara langsung, konseling dengan menggunakan SMS Gateway, konseling dengan menggunakan media komputer (intervensi inovatif CAMI), dan *cyber counseling* melalui media *what's up*; *peer educator*; Program *It's Your Game*; maupun kombinasi antara intervensi perilaku dan psikologis. Dari beberapa artikel yang telah direview dapat diketahui bahwa intervensi perilaku efektif dalam mencegah seks berisiko pada agregat remaja. Hasil penelitian telaah literatur ini dapat menjadi referensi dalam pengembangan ilmu terkait intervensi berbasis perilaku dalam pencegahan seks berisiko remaja.

Kata Kunci: *Behavioral therapy* (Intervensi perilaku), *Prevention and control* (Pencegahan), *Sexual behaviour* (Perilaku seksual), *Adolescent* (Remaja)

ABSTRACT**Nama :** Fina Ekawati**Nim :** 70300117009**Judul :** *Behavioral Therapy in The Prevention of Risky Sex in Adolescents: Literature Review*

Behavioral therapy is very important in preventing risky seks in adolescents as an intervention in improving health status and preventing disease. The purpose of this study is to identify and analyze behavioral therapy in the prevention of risky sex in adolescent. The keyword of this research are Behavioral therapy, Prevention and control, Sexual behavior, Adolescent through searching using electronic databases from journals that have been published through Portal Garuda, Google Scholar, Pubmed, and Since direct and obtained 19.087 articles. All articles were selected using the Guideline review assessment instrument from the Joanna Bgriggs Institute. From the results of the literature review, 15 journals related to behavioral therapy in the prevention of risky sex in adolescents have been identified and analyzed, namely through education and training; counseling which includes peer konselor, Islamic counseling (Tazkiyatun nafs berbasis REBT), Direct counseling, Counseling using computer media (CAMI innovative intervention), and Cyber counseling through the media What's App, Peer educator; Program It's Your Game; as well as a Combination of behavioral and psychological interventions. From several articles that have been reviewed, it can be seen that behavioral therapy are effective in preventing risky sex in the aggregate of adolescents. The results of this literature review research can be a reference in the development of science related to behavior-based interventions inpreventing adolescent risky sex.

Kata Kunci: *Behavioral therapy, Prevention and control, Sexual behavior, Adolescent*

BAB I

PENDAHULUAN

A. Latar Belakang Masalah

Usia remaja berdasarkan Badan Kependudukan dan Keluarga Berencana Nasional (BKKBN) menjadikan remaja sebagai populasi terbanyak dibandingkan dengan agregat usia lain. *World Health Organization* (WHO) tahun 2015 menjelaskan bahwa populasi remaja di dunia kurang lebih seperlima dari jumlah total penduduk yang ada atau dapat dikatakan sebesar 1,2 milyar jiwa (WHO, 2015). Sementara di Indonesia sendiri, berdasarkan sensus penduduk tahun 2015 terdapat sebanyak 18% atau sebanyak 43,5 juta penduduk berusia remaja (Kemenkes, 2015). Lebih lanjut lagi, hasil sensus penduduk Indonesia didominasi oleh generasi Z atau lebih dikenal dengan sebutan generasi milenial. Proporsi generasi Z sebanyak 30,84% dari total populasi dan generasi milenial tersebut sebanyak 24,31% dari total populasi Sulawesi Selatan (Yunus, 2021).

Berdasarkan data tersebut dapat diasumsikan bahwa disatu sisi remaja merupakan populasi yang memiliki peran sangat penting terhadap perkembangan suatu wilayah namun di sisi lain remaja juga dapat menyumbangkan suatu masalah salah satunya masalah kesehatan (Apsari & Purnamasari, 2017). Masalah kesehatan yang terjadi pada usia remaja bermacam-macam bentuknya, bahkan masalah yang timbul bisa didapatkan dari dampak perilaku menyimpang. Survei kesehatan dunia melaporkan terdapat sebanyak 68,9% dengan perilaku berisiko di antaranya perilaku merokok, alkohol, tawuran, kecelakaan bermotor, obesitas pada remaja perempuan, dan perilaku seksual berisiko (Kipping *et al.*, 2014).

Lebih lanjut menurut BKKBN bahwa permasalahan utama pada remaja adalah seks pranikah atau seks bebas (BKKBN, 2017).

Menurut Survei Demografi dan Kesehatan Indonesia (SDKI) tahun 2017, hubungan seks sebelum menikah meningkat dari tahun 2012 hingga tahun 2017. Pada tahun 2017, SDKI menunjukkan bahwa sebanyak 14,6% remaja pernah melakukan hubungan seksual di luar nikah. Perilaku seksual yang ditunjukkan remaja saat ini adalah berpegangan tangan dengan lawan jenis sebanyak 64% remaja putri dan 75% remaja pria, berpelukan sebanyak 17% remaja putri dan 33% remaja pria, cium bibir sebanyak 30% pada remaja putri dan 50% pada remaja pria dan meraba atau diraba sebanyak 5% remaja putri dan 22% remaja pria (SDKI, 2017). Provinsi Sulawesi Selatan sendiri, berdasarkan data survei indikator kinerja program BKKBN 2015, proporsi tersebar berpacaran pertama kali pada usia 15-17 tahun, remaja pria 63,3% dan remaja putri 57,2%. Sedangkan untuk hubungan seks remaja pria 30,2% dan remaja putri 7,7%. Data Kota Makassar berdasarkan survei yang dilakukan BKKBN menemukan jumlah remaja yang pernah melakukan seks pada usia SMP-SMA mencapai 47% hingga 54% (BKKBN, 2015).

Hal ini juga diungkapkan oleh penelitian Ungsianik & Yuliati (2017) yang menemukan bahwa terdapat sebanyak 47% remaja melakukan masturbasi. Hasil survei tersebut juga ditemukan data alasan remaja melakukan hubungan seks sebelum menikah di antaranya yaitu 57,5% remaja pria merasa penasaran atau ingin tahu, 38% remaja putri terjadi begitu saja dan 12,6% putri karena dipaksa

oleh pasangan. Oleh karena itu dapat diasumsikan bahwa remaja saat ini rentan terjadi perubahan status kesehatan akibat dampak dari perilaku seksual berisiko.

Dampak perilaku seksual berisiko sangat erat kaitannya dengan Infeksi Menular Seksual (IMS). *Control Disease Centre* (CDC) melaporkan hasil survei beberapa negara di dunia terdapat remaja yang menderita infeksi menular seksual seperti *Chlamydia* dan *Gonorrhea*. Secara berturut-turut dari kedua kasus tersebut mengalami peningkatan yang signifikan dari tahun 2014-2017 yaitu sebesar 4,0% dan 5,8%. Di kawasan Asia IMS lebih banyak ditemukan di Asia Selatan dan Asia Tenggara dengan jumlah kasus sebanyak 50 juta kasus per tahunnya dan salah satu penyumbang angka terbesar di Asia Tenggara adalah di negara Indonesia (CDC, 2016). IMS menempati peringkat 10 besar alasan berobat di banyak negara berkembang, dan biaya yang dikeluarkan dapat memengaruhi pendapatan rumah tangga. Lebih dari 1 juta IMS terjadi setiap hari di seluruh dunia. IMS seperti *Herpes Simplex Virus* tipe 2 (HVS-2) dan sifilis dapat meningkatkan risiko penularan *Human Immunodeficiency Virus* (HIV). IMS, selain infeksi HIV menimbulkan beban morbiditas dan mortalitas terutama di negara sedang berkembang dengan sumber daya yang terbatas, baik secara langsung yang berdampak pada kualitas hidup, kesehatan reproduksi dan anak-anak, serta secara tidak langsung melalui perannya dalam mempermudah transmisi seksual infeksi HIV dan dampaknya terhadap perekonomian perorangan maupun nasional (Simbolon & Budiarti, 2020).

Data lain menyebutkan rendahnya pengetahuan dan bimbingan tentang kesehatan reproduksi menyebabkan 72,9% kehamilan tidak diinginkan, 94,8%

aborsi yang tidak aman, 5,2% aborsi di fasilitas atau tenaga kesehatan, 32,2% penyakit menular seksual, 54,3% terinfeksi penyakit HIV/AIDS dari 200 ribu penderita se Indonesia. Kehamilan yang tidak diinginkan membawa anak muda pada dua pilihan melanjutkan kehamilan atau menggugurkannya. Saat ini di Indonesia terjadi 2,6 juta aborsi setiap tahunnya. Sebanyak 700.000 di antaranya pelakunya adalah remaja (Sari, Putri & Siregar, 2020). Selain itu, menurut Wibowo (1994) dalam Kasim (2014) perilaku seksual juga membawa konsekuensi psikologis. Kodrat untuk hamil dan melahirkan menempatkan anak muda perempuan dalam posisi terpojok yang sangat dilematis. Dalam pandangan masyarakat, anak muda perempuan yang hamil merupakan aib keluarga yang melanggar norma-norma sosial dan agama. Penghakiman sosial ini tidak jarang meresap dan terus tersosialisasi dalam dirinya.

Perilaku seksual pranikah selain bertentangan dengan nilai moral dalam masyarakat, juga dilarang keras oleh agama. Allah swt. berfirman dalam QS al-Isra’/17: 32 yang berbunyi:

وَلَا تَقْرَبُوا الزَّوْجَىٰ إِنَّهُ كَانَ فَاحِشَةً وَسَاءَ سَبِيلًا

Terjemahnya:

“Dan janganlah kamu mendekati zina, sesungguhnya zina itu adalah suatu perbuatan yang keji dan suatu jalan yang buruk.” (QS al-Isra’/17: 32)

Ayat ini menegaskan bahwa: “Dan janganlah kamu mendekati zina” dengan melakukan hal-hal walau dalam bentuk menghayalkannya sehingga dapat mengantar kamu terjerumus ke dalam keburukan itu; “sesungguhnya zina itu adalah suatu perbuatan yang keji” yang melampaui batas dalam ukuran apapun dan “suatu jalan yang buruk” dalam menyalurkan kebutuhan biologis. Dalam

pengamatan sejumlah ulama al-Qur'an, ayat-ayat yang menggunakan kata "jangan mendekati" seperti ayat di atas, biasanya merupakan larangan mendekati sesuatu yang dapat merangsang jiwa atau nafsu untuk melakukannya. Dengan demikian, larangan mendekati mengandung makna larangan untuk tidak terjerumus dalam rayuan sesuatu yang berpotensi mengantarkan kepada langkah melakukannya (M. Quraish Shihab, 2002).

Ibnu Katsir menafsirkan bahwa pada surah al-Isra' ayat 32 bahwa sesungguhnya janganlah mendekati perzinaan karena di dalamnya mengandung perbuatan *fahishah* yaitu dosa yang sangat besar dan perbuatan zina merupakan suatu jalan yang buruk. Dan Al-Maraghi menafsirkan lafadz *fahishah* berarti perbuatan yang nyata keburukannya banyak membuat kerusakan, di antaranya adalah wanita yang sudah terkenal sebagai seorang pelacur, akan dipandang kotor oleh setiap laki-laki yang waras tabiatnya. Membuka pintu huru-hara dan kegoncangan di antara manusia karena mempertahankan kehormatan. Percampuran dan kekuatan nasab. Dapat ditarik garis besarnya, bahwa zina adalah kekejian yang melampaui batas, karena dengan perzinaan itu nasab menjadi kacau, dan jadilah saling bunuh-membunuh, sembelih-menyembelih, karena mempertahankan kehormatan. Dan dalam perzinaan adalah cara yang buruk yang ditinjau dari segi mempersamakan antara manusia dan binatang yang tidak memperjodohkan betina khusus dengan jantannya.

Dalam mengantisipasi permasalahan yang terjadi pada remaja, melalui Kementerian Kesehatan, pemerintah telah mengeluarkan kebijakan atau berbagai program terkait kesehatan remaja seperti Program Pelayanan Kesehatan Peduli

Remaja (PKPR) melalui teman sebaya, konselor sebaya sampai dengan edukator sebaya dalam upaya promosi kesehatan pada remaja. Selain itu, ada juga program lain melalui Pusat Informasi dan Konseling Kesehatan Reproduksi Remaja (PIK-KRR) yang dilakukan oleh BKKBN dalam mengatasi kesehatan reproduksi remaja. Pelaksanaan kedua program diatas dilakukan melalui pemberdayaan remaja yaitu konseling sebaya (Adyani, Winarsih & Fitriyani, 2019). Upaya lain yang bertujuan untuk pencegahan perilaku seksual berisiko yaitu kampanye sosial di media-media, menyediakan fasilitas konseling, hingga terbentuknya undang-undang pornografi. Berbagai usaha tersebut belum membuahkan hasil, apabila dilihat masih terjadinya kenaikan kejadian perilaku seksual di kalangan remaja. Oleh karena itu, perlu upaya alternatif lainnya yang difokuskan pada faktor penyebab utama munculnya perilaku seksual di kalangan remaja (Muflih & Setiawan, 2017). Penelitian Ayuningtyas (2011), menyatakan bahwa upaya yang dilakukan dalam menanggulangi perilaku kenakalan remaja dapat dikelompokkan menjadi tindakan pencegahan (*preventif*), pengentasan (*curative*), pembetulan (*corrective*), dan penjagaan (*preservative*). Usaha-usaha tersebut dapat dilakukan dengan cara usaha di lingkungan keluarga, usaha di lingkungan sekolah, dan usaha di lingkungan masyarakat (Novianti, Hodikoh & Nugroho, 2018). Individu maupun komunitas sangat penting mengetahui tentang perilaku seks berisiko dan dampaknya, dapat mengambil sikap kunci, mengetahui kapasitas dan memperoleh akses ke layanan yang sesuai agar dapat meminimalisir risiko serta dapat mengubah tingkah laku atau perilaku.

B. Rumusan Masalah

Perilaku seksual berisiko merupakan permasalahan terbesar atau yang paling utama dari berbagai kasus perilaku berisiko remaja. Kasus dari tahun ke tahun menunjukkan peningkatan kejadian seks bebas atau seks pranikah di kalangan remaja. Masalah seksualitas pada remaja karena perubahan hormonal yang meningkatkan hasrat seksualnya. Salah satu upaya yang bertujuan untuk pencegahan perilaku seksual berisiko yaitu dengan dilakukannya intervensi berbasis perilaku. Berdasarkan uraian tersebut, maka rumusan masalah pada penelitian ini adalah “Bagaimana Intervensi Perilaku dalam Pencegahan Seks Berisiko pada Remaja?”



C. Kajian Pustaka

Tabel 1.1 Kajian Pustaka

No.	Nama Peneliti	Judul	Metode	Hasil penelitian	Perbedaan Dengan Riset
1.	Sari (2019)	Pengaruh <i>Cyber Counseling</i> Terhadap Sikap Pencegahan HIV/AIDS di SMK PGRI 3 Blitar	Penelitian ini menggunakan <i>quasy eksperimental design</i> dengan pendekatan <i>onegroup pre-post</i> . Intervensi <i>cyber counseling</i> dilaksanakan dalam 3 tahap yaitu pengenalan, inti, dan evaluasi.	Hasil penelitian ini menunjukkan bahwa terdapat perbedaan antara sebelum dan setelah dilakukannya intervensi dengan $p\text{-value} = 0,003$, sehingga $p\text{-value} 0,003 < \alpha 0,05$ maka terdapat pengaruh antara sikap dalam pencegahan sebelum dan setelah intervensi menggunakan metode <i>cyber counseling</i> melalui <i>what's up</i> .	Penelitian yang dilakukan oleh Sari (2019) bertujuan untuk meneliti pengaruh pemberian intervensi perilaku yaitu konseling melalui media <i>what's up</i> sedangkan penelitian ini bertujuan untuk mengidentifikasi dan menganalisis berbagai intervensi berbasis perilaku dalam mencegah seks berisiko remaja, dan bukan hanya fokus pada HIV/AIDS.
2.	Adyani, Winarsih & Fitriyani (2019)	Konseling Sebaya sebagai Pencegahan Perilaku Seksual Berisiko pada Remaja	Desain penelitian ini adalah desain analisis korelasi menggunakan pendekatan <i>cross sectional</i> dengan jumlah responden sebanyak 108 yang diperoleh melalui <i>simple random sampling</i> .	Berdasarkan hasil analisis yang telah dilakukan didapatkan bahwa ada hubungan antara pemanfaatan konseling sebaya dengan perilaku seksual berisiko pada <i>aggregate</i> remaja dengan nilai $p\text{-value} : 0,003$.	Penelitian yang dilakukan oleh Adyani <i>et al.</i> (2019) hanya berfokus pada 1 intervensi saja yaitu konseling sebaya sedangkan penelitian ini bertujuan untuk mengidentifikasi dan menganalisis berbagai intervensi berbasis perilaku dalam mencegah seks berisiko remaja. Selain itu penelitian yang dilakukan oleh Adyani <i>et al.</i> (2019) ialah untuk mengetahui hubungan antara konseling sebaya dan perilaku seks berisiko remaja.

3.	Muflih & Setiawan (2017)	Pengaruh Konseling <i>Short Message Service (SMS) Gateway</i> terhadap <i>Self Efficacy</i> Menghindari Seks Bebas dan HIV/AIDS Remaja	Penelitian ini menggunakan <i>quasi-experiment</i> dengan rancangan <i>one group pre-post test design</i> . Sampel pada penelitian ini sebanyak 450 siswa SMK Negeri 1 Depok Sleman Yogyakarta yang dipilih secara <i>simple random</i> .	Berdasarkan hasil analisis yang telah dilakukan antara sebelum dan setelah intervensi dilakukan, diperoleh bahwa terdapat pengaruh yang signifikan konseling SMS Gateway terhadap kemampuan <i>self efficacy</i> dalam menghindari perilaku seks bebas dan HIV/AIDS.	Penelitian yang dilakukan oleh Setiawan (2017) adalah untuk melihat pengaruh pemberian konseling melalui media SMS Gateway terhadap kemampuan <i>self efficacy</i> pada remaja sedangkan penelitian ini tidak hanya berfokus pada peningkatan <i>self efficacy</i> saja tetapi semua intervensi perilaku untuk mencegah seks berisiko remaja.
4.	Susilowati, L.,et al. (2020)	Pendampingan Remaja di PIK-R SMA Negeri 3 Bantul sebagai Upaya Pencegahan Seks Bebas	Sasaran dari kegiatan pengabdian masyarakat ini adalah remaja siswa kelas X di SMA Negeri 3 Bantul. Kegiatan diawali dengan <i>pretest</i> tentang pengetahuan dan sikap remaja tentang seks pranikah. Selanjutnya diskusi peserta dalam kelompok kecil kemudian dilanjutkan pemberian materi menggunakan metode ceramah. Diakhir peserta dievaluasi melalui <i>posttest</i> .	Kegiatan berlangsung lancar dan sesuai dengan rencana pelaksanaan. Peserta mengikuti kegiatan dari awal sampai akhir dengan antusias. Rata-rata nilai pengetahuan dan sikap peserta tentang seks pranikah mengalami peningkatan. Pendampingan remaja di PIK-R melalui pendidikan kesehatan dapat menjadi solusi agar siswa terhindar dari seks bebas.	Penelitian yang dilakukan oleh Susilowati (2020) menggunakan metode penelitian pelaksanaan program kegiatan yaitu pendampingan remaja di PIK-R sedangkan penelitian ini menggunakan metode <i>Literature Review</i> .

5.	Dewi & Taufik (2015)	Efek Penerapan <i>Peer Konselor</i> Berbasis <i>KERIS-Net</i> Terhadap Perubahan Perilaku Seksual Remaja	Penelitian ini menggunakan <i>quasy eksperimental design</i> dengan total sampel yaitu 180 remaja (masing-masing kelompok eksperimen dan kontrol adalah adalah 90 remaja)	Berdasarkan hasil analisis yang telah dilakukan didapatkan perbedaan yang signifikan perilaku seksual pada remaja antara sebelum dan sesudah diberikan intervensi <i>peer konselor</i> berbasis <i>Keris-net</i> selama 3 bulan dengan nilai <i>p-value</i> =0.002.	Penelitian yang dilakukan oleh Dewi <i>et al.</i> (2015) bertujuan untuk meneliti efek penerapan intervensi perilaku yaitu <i>peer konselor</i> berbasis <i>KERIS-Net</i> sedangkan penelitian ini bertujuan untuk mengidentifikasi dan menganalisis berbagai intervensi berbasis perilaku dalam mencegah seks berisiko remaja.
6.	Hartati, Latipah & Maba (2018)	Penurunan Perilaku Seksual Pranikah melalui <i>Tazkiyatun Nafs</i> Berbasis REBT	Penelitian ini menggunakan <i>quasy eksperiment</i> dengan rancangan <i>pretest-posttest nonequivalent</i> . Penelitian ini menggunakan kelompok eksperimen dan kelompok kontrol.	Berdasarkan hasil analisis yang telah dilakukan didapatkan bahwa terjadi penurunan yang signifikan perilaku seksual pranikah setelah diberikan intervensi. Selain itu, jenis kelamin tidak mempengaruhi efektifitas intervensi <i>tazkiyatun nafs</i> berbasis REBT. Sehingga intervensi ini dapat dijadikan sebagai alternatif dalam menurunkan perilaku seks pranikah pada remaja.	Penelitian yang dilakukan oleh Hartati <i>et al.</i> (2017) bertujuan untuk melihat penurunan perilaku seks pranikah melalui intervensi <i>Tazkiyatun Nafs</i> Berbasis REBT sedangkan penelitian ini bertujuan untuk mengidentifikasi dan menganalisis berbagai intervensi berbasis perilaku dalam mencegah seks berisiko remaja.

7.	Deni Nasri, Koentjoro (2015)	Pelatihan Asertivitas Normatif Terhadap Perilaku Seksual Wanita pada Wanita Bermasalah sebagai Upaya Preventif	Metode penelitian menggunakan metode <i>action research</i> dengan subjek yaitu kelayan Panti "X" Yogyakarta. Skala yang digunakan untuk mengumpulkan data dengan skala asertivitas yang diberikan sebelum dan sesudah pelatihan.	Analisis data dengan menggunakan <i>paired sample t-test</i> dan hasilnya menunjukkan bahwa terjadi penurunan perilaku seksual pranikah dan peningkatan asertivitas pada subjek penelitian. Berdasarkan hasil penelitian tersebut disimpulkan bahwa wanita yang mengikuti pelatihan asertivitas normatif mengalami penurunan perilaku seksual pranikah dan peningkatan asertivitas.	Penelitian yang dilakukan oleh Nasri (2015) berfokus pada partisipan wanita saja untuk melihat peningkatan asertivitas dalam menurunkan perilaku seksual pranikah sedangkan penelitian ini tidak hanya berfokus pada partisipan wanita tetapi juga laki-laki.
8.	Kusumastuti (2017)	Pengaruh Metode Psikoedukasi Terhadap Perilaku Seksual Pranikah pada Remaja Putri	Rancangan penelitian yang akan dilakukan menggunakan pendekatan <i>action research</i> (penelitian tindakan). Subjek penelitian adalah siswi yang gaya berpacarannya mengarah pada indikator perilaku seksual pranikah. Teknik pengumpulan data menggunakan metode wawancara dan skala perilaku seksual pranikah.	Hasil analisis uji ANOVA menunjukkan kedua psikoedukasi tidak mampu mengubah perilaku seksual pranikah. Namun, berdasarkan uji beda menunjukkan bahwa psikoedukasi seks Islami lebih efektif menurunkan salah satu indikator perilaku seksual pranikah yaitu perilaku berciuman daripada psikoedukasi kesehatan reproduksi. Berdasarkan hasil penelitian, dapat disimpulkan bahwa psikoedukasi seks Islami lebih efektif menurunkan indikator perilaku berciuman pada siswi.	Penelitian yang dilakukan oleh Kusumastuti (2017) membandingkan efektivitas antara psikoedukasi seks islami dan psikoedukasi kesehatan reproduksi sedangkan penelitian ini bertujuan untuk mengidentifikasi dan menganalisis berbagai intervensi berbasis perilaku dalam mencegah seks berisiko remaja.

9.	Henderson <i>et al.</i> (2020)	<i>Behavioral Counseling Interventions to Prevent Sexually Transmitted Infections Evidence Report and Systematic Review for the US Preventive Services Task Force</i>	Studi intervensi terkontrol acak dan tidak acak dari intervensi konseling perilaku remaja dan orang dewasa yang dilakukan dalam perawatan primer. Studi dengan pembandingan aktif terbatas pada individu yang membutuhkan perawatan spesialis untuk komorbiditas terkait risiko IMS.	Intervensi konseling perilaku untuk individu yang mencari perawatan kesehatan primer dikaitkan dengan penurunan insiden IMS. Sesi konseling kelompok atau individu yang berlangsung lebih dari 2 jam dikaitkan dengan pengurangan insiden IMS yang lebih besar, dan intervensi dengan durasi yang lebih pendek juga dikaitkan dengan pencegahan IMS, meskipun bukti terbatas pada apakah pengurangan IMS yang terkait dengan intervensi ini bertahan lebih dari 1 tahun. Tiga puluh empat percobaan (n = 21 417) melaporkan hasil perubahan perilaku.	Penelitian yang dilakukan oleh Henderson <i>et al.</i> (2020) hanya berfokus pada IMS saja sedangkan penelitian ini mengidentifikasi IMS, perilaku seksual berisiko, sampai dengan kehamilan yang tidak diinginkan pada remaja.
10.	O'Connor <i>et al.</i> (2016)	<i>Behavioral Sexual Risk-Reduction Counseling in Primary Care to Prevent Sexually Transmitted Infections: A Systematic Review for the U.S. Preventive Services Task Force</i>	Metode ini menggunakan pendekatan <i>Literature review. Database</i> yang dipilih dari Januari 2007 hingga Oktober 2013, pencarian manual dari daftar referensi dan literatur, serta studi dari tinjauan sebelumnya.	Konseling dengan intensitas tinggi tentang pengurangan risiko seksual dapat mengurangi IMS dalam perawatan primer, terutama pada remaja yang aktif secara seksual dan pada orang dewasa dengan peningkatan risiko IMS.	Penelitian yang dilakukan oleh O'Connor <i>et al.</i> (2016) lebih berfokus pada pengurangan risiko IMS, selain itu juga menggunakan <i>database</i> yang dipilih dari tahun 2007-2013 sedangkan penelitian ini menggunakan <i>database</i> yang dipilih dari tahun 2015-2021.

11.	Rohrbach <i>et al.</i> (2018)	<i>Effectiveness Evaluation of It's Your Game: Keep It Real, a Middle School HIV/Sexually Transmitted Infection/Pregnancy Prevention Program</i>	Dengan menggunakan desain <i>quasi eksperimental</i> , setiap tahun kami mensurvei siswa kelas sembilan di 10 sekolah menengah atas yang dipilih berdasarkan pola <i>feeder</i> dari sekolah menengah proyek. Kami membandingkan dua kelompok siswa (n =4,562): (1) siswa SMA yang tidak menerima IYG (“Tidak-IYG”), dan (2) siswa SMA yang menerima kelas IYG (“IYG”).	Siswa di kelompok IYG kurang mungkin untuk melaporkan inisiasi aktivitas seksual pada kelas sembilan dibandingkan dengan siswa di kelompok No-IYG (rasio odds 0,77; 95% config interval densitas 0,66.90). Signifikansi kelompok IYG sangat kecil kemungkinannya untuk terlibat dalam perilaku praseksual, termasuk berkencan, memiliki pacar, dan menyentuh bagian tubuh pribadi. Kelompok IYG memiliki hasil yang lebih baik pada 11 dari 19 variabel psikososial, termasuk pengetahuan; keyakinan tentang pantang seks, keyakinan, norma, dan perilaku; alasan untuk tidak berhubungan seks; batas pribadi; paparan situasi berisiko; <i>self-efficacy</i> ; dan kualitas hubungan kencan.	Penelitian yang dilakukan oleh Rohrbach <i>et al.</i> (2018) membandingkan antara kelompok siswa yang menerima IYG dan yang tidak menerima IYG sedangkan penelitian ini bertujuan untuk mengidentifikasi dan menganalisis berbagai intervensi berbasis perilaku dalam mencegah seks berisiko remaja.
12.	Brookmeyer <i>et al.</i> (2016)	<i>The Role of Behavioral Counseling in Sexually Transmitted Disease Prevention Program Settings</i>	Penelitian ini meninjau tinjauan sistematis yang ada dari literatur dan menyaring studi yang sesuai dengan kriteria dalam intervensi	Dari 6 ulasan (diterbitkan 2006-2014) meliputi 91 studi, penelitian ini menemukan 13 analisis yang mewakili 11 studi intervensi yang sesuai dengan kriteria seleksi. Dari 13, 5 tingkat STD yang lebih rendah pada kelompok intervensi pada tindak lanjut; satu studi melaporkan tingkat PMS yang lebih tinggi dalam satu subset dari kelompok intervensi (homoseksual). Studi dengan efek pada PMS pada masa tindak lanjut cukup mirip dengan studi di seluruh populasi, pengaturan, dan periode tindak lanjut, meskipun intervensi yang berhasil lebih mungkin untuk menunjukkan efek perilaku juga (5/5 vs 2/5 di antara 10 intervensi yang mengukur perubahan perilaku).	Penelitian yang dilakukan oleh Brookmeyer <i>et al.</i> (2016) menggunakan <i>database</i> yang dipilih dari tahun 2006-2014 sedangkan penelitian ini menggunakan <i>database</i> yang dipilih dari tahun 2015-2021.

13.	Vasconcelos <i>et al.</i> (2018)	<i>Behaviour change techniques in brief interventions to prevent HIV, STI and unintended pregnancies: A systematic review</i>	Peserta dari segala usia dan jenis kelamin dilibatkan. Data diekstraksi, dan intervensi diberi kode mengikuti pedoman <i>Behaviour Change Techniques Taxonomy</i> (BCTTv1)	Dari 6.687 artikel yang diidentifikasi, 355 ditinjau dan 37 studi dimasukkan. Dalam intervensi yang efektif, kami mengidentifikasi 48 <i>Behaviour Change Techniques</i> (BCT). Satu set inti 8 teknik perubahan perilaku yang sering digunakan diidentifikasi: "Penyelesaian masalah", "Umpan balik tentang perilaku", "Dukungan sosial (tidak ditentukan)", "Instruksi tentang bagaimana melakukan perilaku", "Informasi tentang konsekuensi kesehatan", "Informasi tentang konsekuensi sosial dan lingkungan", "Demonstrasi perilaku" dan "Sumber yang dapat dipercaya".	Penelitian yang dilakukan oleh Vasconcelos <i>et al.</i> (2018) menggunakan kriteria responden untuk segala usia, selain itu juga berfokus mengidentifikasi teknik-teknik perubahan perilaku sedangkan penelitian ini berfokus mengidentifikasi bentuk-bentuk intervensi perilaku dan pengaruhnya dalam pencegahan seks berisiko remaja.
14.	Menna <i>et al.</i> (2015)	<i>Effects of Peer Education Intervention on HIV/AIDS Related Sexual Behaviors of Secondary School Students in Addis Ababa, Ethiopia: A Quasy Experimental Study</i>	Sebuah studi <i>quasi experimental</i> dengan intervensi <i>peer education</i> dilakukan di empat sekolah menengah yang dipilih secara sengaja (dua sekolah menengah untuk intervensi dan dua lainnya untuk kelompok kontrol) di Addis Ababa, Ethiopia. Lima ratus enam puluh siswa dari bagian kelas 11 yang dipilih secara acak dinilai melalui kuesioner anonim yang dilakukan pada periode sebelum dan sesudah intervensi.	Ketika data <i>pre dan post</i> intervensi dari masing-masing kelompok dibandingkan, pengetahuan komprehensif tentang HIV (<i>p-value</i> = 0,004 dan kesediaan untuk mengikuti konseling dan tes HIV (<i>p-value</i> = 0,01) memperlihatkan adanya perbedaan antara sebelum dan setelah intervensi diberikan.	Penelitian yang dilakukan oleh Menna, Ali & Worku (2015) bertujuan untuk meneliti efek penerapan intervensi perilaku yaitu <i>peer education</i> sedangkan penelitian ini bertujuan untuk mengidentifikasi dan menganalisis berbagai intervensi berbasis perilaku dalam mencegah seks berisiko remaja. Selain itu penelitian Menna, Ali & Worku (2015) lebih berfokus pada pencegahan HIV/AIDS.

15.	Shato <i>et al.</i> (2021)	<i>Family Economic Empowerment, Family Social Support, and Sexual Risk-Taking Behaviors Among Adolescent Living with HIV in Uganda: The Suubi+Adherence Study</i>	Metode penelitian ini data dari studi Suubi+Adherence, uji klinis acak klaster longitudinal dari 702 remaja yang hidup dengan HIV berusia 10-16 tahun. Peserta dibagi menjadi kelompok intervensi dan kelompok kontrol.	Remaja dikedua kelompok intervensi dan kontrol tidak berbeda secara signifikan dalam sikap pengambilan risiko seksual. Meskipun kami tidak menemukan hubungan langsung antara dukungan ekonomi keluarga dan sikap yang terkait dengan perilaku pengambilan risiko seksual, kami menemukan bahwa lingkungan keluarga yang mendukung dapat mendorong sikap positif terkait dengan perilaku pengambilan risiko seksual. Efektivitas intervensi pengurangan risiko seksual ditingkatkan dengan melibatkan keluarga dan memperkuat hubungan yang mendukung antara remaja dan keluarga mereka.	Penelitian yang dilakukan oleh Shato <i>et al.</i> (2021) bertujuan untuk melihat efektivitas intervensi pengurangan risiko seksual yang dikaitkan dengan dukungan keluarga sedangkan penelitian ini bertujuan untuk mengidentifikasi dan menganalisis berbagai intervensi berbasis perilaku dalam mencegah seks berisiko remaja.
16.	Sisay <i>et al.</i> (2014)	<i>Perception of High School Students on risk for acquiring HIV and utilization of Voluntary Counseling and Testing (VCT) service for HIV in Debre-berhan Town, Ethiopia: a quantitative cross-sectional study</i>	Sebuah studi <i>cross-sectional</i> dilakukan dari November 2010 hingga Januari 2011 di antara siswa SMA di Kota Debre-berhan. Risiko persepsi dan penggunaan VCT dianggap sebagai variabel dependen. Teknik <i>stratified random sampling</i> digunakan untuk merekrut peserta penelitian dengan mengambil sekolah sebagai strata.	Sebanyak 339 siswa setuju untuk berpartisipasi dalam penelitian ini dan tingkat responnya adalah 96,3%. Usia siswa berkisar antara 15 sampai 24 tahun. Di antara peserta penelitian, 30 (8,8%) memiliki kontak seksual dan usia rata-rata dari pertemuan seksual pertama adalah 16,4 (SD = 2,05) tahun. Dari siswa yang aktif secara seksual, 12 (40%) melakukan hubungan seks dengan orang yang berbeda dalam 6 bulan terakhir, 13 (43,3%) pernah menggunakan kondom dan 15 (50%) pernah menggunakan layanan VCT. Tidak ada hubungan yang bermakna secara statistik antara persepsi risiko terhadap infeksi HIV dan pernah menggunakan layanan VCT (AOR (95% CI) = 1,0(0,30, 4,02).	Penelitian yang dilakukan oleh Sisay <i>et al.</i> (2014) bertujuan untuk melihat hubungan antara persepsi risiko tertular HIV dengan pemanfaatan layanan konseling dan tes VCT untuk HIV sedangkan penelitian ini bertujuan untuk mengidentifikasi dan menganalisis berbagai intervensi berbasis perilaku dalam mencegah seks berisiko remaja.

D. Tujuan Penelitian

Tujuan studi ini adalah teridentifikasinya dan menganalisis intervensi perilaku dalam pencegahan seks berisiko pada remaja.

E. Manfaat Penelitian

1. Bagi Pendidikan Keperawatan

Hasil dari studi literatur ini dapat menjadi masukan untuk menambah wawasan institusi dan mahasiswa keperawatan sebagai sumber ilmu dan informasi terkait pencegahan perilaku seksual berisiko. Sehingga pendidik dan mahasiswa memiliki ketertarikan dalam mengembangkan intervensi berbasis perilaku dalam mencegah seks berisiko pada remaja.

2. Bagi Pelayanan Keperawatan

Hasil dari studi literatur ini dapat dijadikan acuan dan sumber rujukan khususnya pada perawat komunitas yang berperan dalam mencegah penyakit, proteksi, dan promosi kesehatan. Sehingga perawat dapat menerapkan intervensi perilaku dalam mencegah seks berisiko pada remaja.

3. Bagi Penelitian

Dari hasil studi literatur ini, peneliti dapat memperoleh informasi terkait intervensi perilaku dalam pencegahan seks berisiko pada remaja. Hasil kajian dari literatur ini juga dapat digunakan sebagai bahan referensi bagi peneliti selanjutnya yang ingin meneliti dengan judul yang sama.

BAB II

TINJAUAN TEORITIS

A. *Tinjauan Umum Perilaku*

1. Definisi Perilaku

Perilaku ialah semua aktivitas manusia, baik itu yang bisa dilihat secara langsung ataupun yang tidak bisa dilihat oleh orang lain. Skinner (1938 dalam Notoatmodjo, 2012) mengatakan bahwa perilaku merupakan respon seseorang terhadap stimulus (rangsangan dari luar). Skinner membedakan dua respon, yaitu:

- a. *Respondent response* atau *reflexive*, yaitu respon yang ditimbulkan oleh rangsangan-rangsangan stimulus tertentu.
- b. *Operant response* atau *instrumental response*, yaitu respon yang timbul dan berkembang kemudian diikuti oleh stimulus tertentu.

2. Bentuk-bentuk Perilaku

Berdasarkan bentuk respon terhadap stimulus, perilaku dapat dibedakan menjadi dua, yaitu:

- a. Perilaku Tertutup (*Covert Behavior*), yaitu respon seseorang terhadap stimulus dalam bentuk terselubung atau tertutup. Respon terhadap stimulus ini terbatas pada perhatian, pengetahuan, persepsi, kesadaran, dan sikap yang terjadi pada orang yang menerima stimulus tersebut, dan belum dapat diamati secara jelas oleh orang lain.
- b. Perilaku Terbuka (*Overt Behavior*), yaitu respon seseorang terhadap stimulus dalam bentuk tindakan terbuka atau nyata. Respon ini sudah jelas dalam bentuk tindakan atau perilaku yang dapat dilihat oleh orang lain.

3. Determinan Perilaku

Gambaran respon individu terhadap dorongan atau stimulus sangat tergantung pada karakteristik individu tersebut. Faktor-faktor yang membedakan respon terhadap dorongan atau stimulus dinamakan sebagai determinan perilaku (Notoatmodjo, 2012). Determinan perilaku ini bagi menjadi dua, yaitu sebagai berikut:

- a. Determinan faktor internal, ialah karakteristik individu yang sifatnya *given* atau bawaan, seperti jenis kelamin, tingkat kepintaran, tingkat sentimental, dan lain sebagainya.
- b. Determinan faktor eksternal, seperti lingkungan ekonomi, politik, budaya maupun lingkungan fisik.

4. Domain Perilaku

Benyamin Bloom (1938) membedakan perilaku manusia dalam tiga domain (kognitif, afektif dan psikomotor). Teori ini dimodifikasi untuk pengukuran hasil pendidikan kesehatan, yaitu:

- a. Pengetahuan (*Knowledge*)

Notoatmodjo (2012) berpendapat bahwasanya pengetahuan adalah produk dari tahu dan timbul sesudah individu melaksanakan penginderaan terhadap suatu objek. Pengetahuan ini ialah domain yang menentukan perilaku individu (*over behaviour*). Pengetahuan dalam domain kognitif dibagi menjadi 6 tingkatan, antara lain:

- 1) Tahu (*know*), dapat dikatakan sebagai mengingat materi yang sudah dipelajari sebelumnya atau mengingat kembali (*recall*) sesuatu yang

spesifik dari stimulus yang telah diperoleh, sehingga tahu dapat dikatakan sebagai tingkat pengetahuan yang paling bawah. Kata kerja untuk melihat sejauh mana individu tahu tentang apa yang dipelajari yaitu mampu untuk menyebutkan, menyatakan, mendefinisikan, dan menguraikan.

- 2) Memahami (*comprehension*), yaitu kemampuan untuk menjelaskan materi dengan tepat dan dapat menginterpretasikannya juga dengan tepat. Individu dikatakan paham apabila dapat menjelaskan, menyebutkan contoh, serta menyimpulkan suatu objek yang telah dipelajari.
- 3) Aplikasi (*application*), adalah kemampuan untuk menerapkan materi yang telah dipelajari pada suatu kondisi yang sebenarnya. Seperti misalnya, penggunaan hukum-hukum, prinsip, metode, rumus, dan sebagainya dalam konteks yang lain.
- 4) Analisis (*analysis*), adalah kemampuan untuk menjabarkan materi atau suatu objek ke dalam satu struktur organisasi dan masih berkaitan satu sama lain, seperti misalnya dapat menggambarkan atau membuat bagan, memisahkan, membedakan, mengelompokkan, dan sebagainya.
- 5) Sintesis (*synthesis*), adalah suatu kemampuan untuk meletakkan atau menghubungkan bagian-bagian di dalam suatu bentuk keseluruhan yang baru atau kemampuan untuk menyusun formulasi baru dari formulasi-formulasi yang telah ada sebelumnya. Seperti misalnya dapat menyusun, meringkaskan, merencanakan, dan dapat menyesuaikan teori atau rumusan-rumusan yang telah ada.

6) Evaluasi (*evaluation*), adalah kemampuan untuk melakukan penilaian atau justifikasi terhadap sesuatu yang telah didasari pada suatu tolak ukur yang ditetapkan sendiri atau tolak ukur yang telah ditetapkan sebelumnya. Seperti dapat membandingkan, menafsirkan sebab-akibat, dan dapat menanggapi suatu kejadian.

b. Sikap (*Attitude*)

Notoatmodjo (2012) berpendapat bahwa sikap ialah aksi tertutup individu terhadap rangsangan atau objek. Sikap bukanlah suatu tindakan atau kegiatan melainkan predisposisi tindakan suatu perilaku. Sikap adalah suatu kesediaan untuk bereaksi terhadap objek sebagai suatu penghayatan terhadap objek. Menurut Notoatmodjo (2012), sikap terdiri dari beberapa tingkatan, antara lain:

- 1) Menerima (*receiving*), yaitu bahwa individu mau dan mencermati rangsangan yang diberikan. Sikap remaja terhadap perilaku seksual dapat diamati dari kesediaan dan minat remaja terhadap penyuluhan kesehatan reproduksi dan perilaku seksual.
- 2) Merespons (*responding*), ialah mengemukakan jawaban jika ditanya, mengerjakan dan menyelesaikan pekerjaan yang diberikan merupakan tanda dari sikap. Contohnya remaja menjawab pertanyaan dan menjauhi perilaku seksual.
- 3) Menghargai (*valving*), ialah membujuk orang lain untuk mengerjakan dan membahas masalah merupakan tanda dari sikap tingkat ketiga. Contohnya, seorang remaja mempengaruhi teman sebayanya untuk menjauhi perilaku

seksual remaja, atau membahas tentang perilaku seksual remaja adalah tandanya remaja telah memiliki sikap negative terhadap perilaku seksual.

- 4) Bertanggung jawab (*responsible*) ialah keharusan melakukan tanggung jawab terhadap sesuatu yang dipilihnya dan siap akan risikonya adalah sikap yang paling tinggi. Contohnya, remaja tidak menerima ajakan berkencan oleh teman sebayanya walaupun harus menerima risiko bahwa ia akan dijauhi teman sebayanya.

c. Praktik atau Tindakan (*Practice*)

Menurut Notoatmodjo (2012), sikap terdiri dari beberapa tingkatan, antara lain:

- 1) Respon terpimpin (*guided respons*), yaitu melaksanakan sesuatu dengan rentetan yang benar dan sesuai dengan contoh adalah penanda praktik tingkat satu.
- 2) Mekanisme (*mechanism*), yaitu suatu pekerjaan yang dilaksanakan dengan benar dan telah menjadi suatu kebiasaan.
- 3) Adopsi (*adoption*), yaitu suatu praktik atau tindakan yang sudah berkembang dengan baik, tindakan tersebut sudah dimodifikasi tanpa mengurangi kebenaran tindakan tersebut.

5. Faktor-faktor yang Memengaruhi Perilaku

Green 1980 dalam Notoatmodjo (2007), mengemukakan bahwa perilaku seseorang dipengaruhi oleh tiga faktor, antara lain:

a. Faktor Predisposisi (*Disposing Factor's*)

Faktor predisposisi adalah faktor yang mempredisposisi atau terjadinya perilaku seksual pada remaja. Remaja minim mendapatkan informasi tentang kesehatan reproduksi dan permasalahan dari keluarga sendiri cenderung mencari informasi dari pihak lain atau media yang kurang dapat dipertanggungjawabkan. Remaja yang tidak dapat mengatur keinginan perilaku seksualnya dan tidak dapat memperhitungkan risikonya sebelum menarik keputusan, cenderung dapat mengejar keinginan seksualnya secara tidak tepat. Jika remaja minim mendapat bimbingan keagamaan baik dalam keluarga maupun teman sebayanya, maka hal ini dapat memicu berkembangnya perilaku seksual.

b. Faktor Pemungkin (*Enabling Factor's*)

Faktor pemungkin adalah faktor yang memungkinkan tindakan atau perilaku. Pengaruh media cetak maupun elektronik yang merangsang gairah seksual memacu remaja untuk melakukan perilaku seksual yang tidak bertanggung jawab.

c. Faktor Penguat (*Reinforcing Factor's*)

Faktor penguat adalah faktor yang memperkuat atau mendorong terjadinya perilaku. Pada seorang remaja, perilaku seksual dapat dimotivasi oleh perasaan cinta dan kasih sayang dengan dikuasai perasaan kedekatan dan gairah yang tinggi terhadap pasangannya, tanpa didasari komitmen yang jelas atau karena pengaruh kelompok, di mana remaja tersebut mau menjadi bagian dari kelompoknya dengan mengikuti aturan yang telah dibuat kelompoknya, dan dalam hal ini kelompoknya itu telah melakukan perilaku seksual remaja. Faktor lain yang mendorong remaja

untuk melakukan perilaku seksual adalah karena rasa ingin tahunya yang tinggi seperti ingin mencoba hal baru. Remaja ingin mengetahui banyak hal yang dapat diwujudkan melalui pengalamannya sendiri.

B. Tinjauan Umum Intervensi Perilaku

1. Pengertian Intervensi Perilaku

Pendiri dari intervensi perilaku yaitu Jhon Broads Watson, di mana menurutnya psikologi harus menjadi ilmu yang objektif dalam artian psikologi harus dipelajari sebagaimana mempelajari ilmu lain. Oleh karena itu, ia tidak mengakui adanya kesadaran yang hanya dapat diteliti melalui metode introspeksi yang dianggap tidak objektif dan tidak ilmiah. Pengaruh Watson yang lain ialah psikoterapi yaitu dengan digunakannya teknik kondisioning dalam menyembuhkan berbagai kelainan tingkah laku (Rahayu, 2009). Behaviorisme sendiri adalah suatu pandangan ilmiah yang menjelaskan tentang tingkah laku manusia. Dalil dasarnya adalah bahwa tingkah laku itu tertib dan bahwa eksperimen yang dikendalikan dengan cermat akan menyingkapkan hukum-hukum yang mengendalikan tingkah laku tersebut. Behaviorisme ditandai oleh sikap membatasi metode-metode dan prosedur-prosedur pada data yang diamati (Corey, 2013).

Menurut Gerald Corey, setiap individu mempunyai kecenderungan positif dan negatif yang sama dan tingkah laku yang sama dan setiap tingkah laku manusia yang dipelajari. Terapi perilaku merupakan pendekatan yang ada pada psikoterapi dan konseling yang berkaitan dengan perubahan tingkah laku. Terapi behavior merupakan teknik yang digunakan pada gangguan tingkah laku yang

diperoleh dari cara belajar yang salah dan diubah melalui proses belajar untuk mendapatkan tingkah laku baru yang sesuai (Corey, 2013). Ciri-ciri dari intervensi perilaku ini berpusat pada perilaku yang tampak dan spesifik, cermat dalam mengurai *treatment* yang diberikan, perumusan prosedur yang objektif pada permasalahan yang ada, penaksiran objektif atas hasil intervensi. Intervensi perilaku merupakan penerapan berbagai teknik dan prosedur yang berasal dari berbagai teori belajar. Intervensi perilaku menyertakan penerapan yang sistematis pada prinsip belajar dan perubahan tingkah laku dari maladaptif ke adaptif.

2. Tujuan Intervensi Perilaku

Tujuan umum terapi perilaku yaitu untuk menghasilkan suasana baru dalam proses belajar. Teori mendasar pada diri seseorang merupakan segenap perilaku manusia itu dipelajari, termasuk perilaku yang maladaptif. Jika perilaku tersebut adalah *neurotic learned* maka dihapus dari ingatan (*unlearned*) dan perilaku yang baik dan efektif bisa kita peroleh. Teori perilaku terdiri dari penghapusan sikap yang tidak efektif kemudian diganti dengan perilaku yang lebih efektif, dan juga memberikan pengalaman pembelajaran yang di dalamnya terdiri dari berbagai respon yang layak dan belum dipelajari. Tujuan dari konseling perilaku adalah untuk membantu konseli menghilangkan respon atau perilaku lama yang merusak dirinya dengan mempelajari yang lebih baik dan sehat. Intervensi ini bertujuan untuk mendapatkan perilaku baru sekaligus menghilangkan perilaku lama yang maladaptif, dan juga mempertahankan perilaku yang diinginkan dan memperkuatnya (Willis, 2009).

3. Teknik-teknik Intervensi Perilaku

a. Desensitisasi Sistemik

Teknik ini dilakukan dengan menggabungkan beberapa teknik seperti memikirkan sesuatu, membayangkan sesuatu, dan relaksasi. Dalam penerapannya, konselor berupaya menanggulangi ketakutan dan kecemasannya yang sedang dihadapi. Caranya adalah memberikan rangsangan yang menimbulkan kecemasan lalu bersamaan diberikan rangsangan yang menimbulkan keadaan santai. Hal ini dilakukan berulang kali agar rangsangan yang menimbulkan kecemasan dapat dihilangkan secara berangsur-angsur (Hartono, 2011).

b. Terapi Implosif dan Pembanjiran

Teknik ini terdiri dari pemunculan rangsangan berkondisi secara berulang-ulang. Perbedaan teknik ini dengan teknik desensitisasi sistemik yaitu teknik pembanjiran tidak menggunakan agen pengkondisian balik maupun tindakan kecemasan. Pada penerapan teknik ini klien akan terus diberikan rangsangan kesemasan di mana klien membayangkan situasi, dan terapis berusaha mencemaskan kecemasan klien. Menurut teknik ini, apabila seseorang secara berulang-ulang dihadapkan pada situasi penghasil kecemasan dan berbagai konsekuensi yang menakutkan tidak muncul, maka kecemasan akan tereduksi atau terhapus (Corey, 2013).

c. Terapi Aversi

Teknik ini digunakan untuk mengurangi perilaku yang tidak diinginkan dengan cara memberikan rangsangan yang tidak menyenangkan sehingga perilaku yang tidak diinginkan tidak muncul. Pada penerapan teknik ini, rangsangan yang

tidak menyenangkan diberikan secara bersamaan dengan munculnya perilaku yang tidak diinginkan. Rangsangan tersebut biasanya berupa hukuman menggunakan sengatan listrik atau pemberian ramuan yang membuat mual. Berbagai perilaku yang dapat ditangani dengan teknik ini seperti perilaku merokok, penggunaan narkoba, obsesi kompulsi, sampai dengan penyimpangan seksual.

d. Latihan Asertif

Latihan asertif adalah teknik dalam konseling behavioral yang menitikberatkan pada individu yang sulit untuk menyatakan perasaannya. Contohnya ingin marah, tapi tetap memberikan respon manis. Latihan asertif merupakan suatu teknik dalam membantu klien untuk hal-hal sebagai berikut:

- 1) Tidak bisa mengeluarkan kemarahannya
- 2) Berperilaku terlalu sopan dan membiarkan orang lain memanfaatkannya
- 3) Kesulitan menolak permintaan orang lain atau susah untuk berkata “tidak”
- 4) Sulit mengutarakan cinta dan respon positif lainnya
- 5) Merasa tidak memiliki hak untuk menyatakan pendapatnya. Latihan asertif ini mengajak konselor untuk memberikan keberanian kepada klien dalam mengatasi kesulitannya. Pelaksanaan teknik ini adalah dengan bermain peran (*role playing*). Contohnya konselor berperan sebagai atasan yang galak sedangkan klien sebagai bawahannya. Lalu perannya dibalik, klien jadi atasan dan konselor jadi bawahan yang mampu dan berani mengutarakan sesuatu atau perasaannya. Hal ini bertentangan dengan perilaku klien yang selama ini, di mana jika ia dimarahi atasan maka ia

diam saja, walaupun sebenarnya hatinya ingin mengatakan bahwa ia tidak salah (Willis, 2009).

e. Memberi Contoh (*Modelling*)

Teknik ini adalah teknik yang biasa digunakan oleh konselor. Karena semua pengalaman yang ia dapat dari belajar dapat dikerjakannya dengan cara mengamati secara langsung dan tidak langsung objek dan konsekuensinya. Dengan penerapan teknik ini, klien akan belajar perilaku orang lain yang menjadi objek. Selain itu klien dapat belajar dari sisi positif dan negatif dari objek yang dilihatnya (Corey, 2013).

f. Latihan Rumah (*Home Work*)

Home work adalah teknik yang digunakan untuk klien yang kurang mampu menyesuaikan diri pada situasi tertentu. Caranya yaitu memberi tugas rumah selama satu minggu. Contohnya, tugas klien adalah tidak menjawab ketika dimarahi oleh ibu tiri. Kemudian klien menandai hari apa dia bisa menjawab dan tidak. Apabila dalam seminggu klien tidak menjawab selama lima hari maka dia akan diberikan tugas tambahan selama tujuh hari yaitu tidak menjawab ketika dimarahi. Selain beberapa teknik yang telah dipaparkan di atas, Corey juga menambahkan teknik yang dapat diterapkan dalam terapi behavior yang termasuk dalam metode-metode pengondisian operan, yaitu sebagai berikut:

- 1) Perkuatan positif, yaitu teknik yang digunakan melalui pemberian timbalan setelah perilaku yang diharapkan muncul.

- 2) Pemberian contoh (*modeling*), yaitu teknik mengamati seseorang yang dijadikan contohnya untuk berperilaku dan mencontoh perilaku modelnya atau yang dijadikan contoh.
- 3) *Token economy*, yaitu teknik yang diberikan jika penguatan lainnya tidak memberikan kemajuan pada perilaku klien (Lubis, 2011).
- 4) Pembentukan respon, yaitu teknik yang digunakan untuk mengubah perilaku secara bertahap dan memperkuat unsur-unsur kecil dari perilaku baru yang diinginkan secara berturut-turut sampai mendekati perilaku akhir.
- 5) Perkuatan intermiten, yaitu teknik yang dilakukan dengan memberi ganjaran setiap munculnya perilaku yang diinginkan seperti memberi pujian ataupun hadiah.
- 6) Penghapusan, yaitu teknik teknik untuk menghapus perilaku yang maladaptif dengan cara menarik perkuatan dari perilaku maladaptif itu (Corey, 2013).

C. Tinjauan Umum Remaja

1. Definisi Remaja

Menurut WHO, remaja ialah seseorang yang berusia antara 10-19 tahun yang tumbuh dan berkembang di antara masa kanak-kanak dan dewasa. Namun, masa remaja secara sempit dikaitkan dengan pubertas dan siklus perubahan fisik menuju kematangan reproduksi. Banyak studi yang mengkaji kematangan dalam sejumlah aspek sebelum menjadi dewasa.

2. Tahap Perkembangan Remaja

Bobak (2005) membagi perkembangan remaja menjadi tiga yaitu sebagai berikut :

- a. Remaja tahap awal (10-14 tahun)
 - 1) Berfikir konkret
 - 2) Ketertarikan utama yaitu pada teman sebaya dengan jenis kelamin sama, di sisi lain ketertarikan pada lawan jenis dimulai
 - 3) Mengalami konflik dengan orang tua
 - 4) Remaja berperilaku kadang seperti anak-anak dan kadang seperti orang dewasa pada waktu selanjutnya
- b. Remaja tahap menengah (15-16 tahun)
 - 1) Penerimaan dikelompok sebaya merupakan isu utama dan sering kali menentukan harga diri remaja
 - 2) Remaja mulai melamun, berfantasi, dan berfikir tentang hal diluar nalar manusia
 - 3) Remaja berusaha mandiri tanpa bantuan orang tuanya
 - 4) Remaja memperlihatkan perilaku idealis dan narsistik
 - 5) Emosi yang labil serta *mood* sering berubah-ubah
 - 6) Hubungan heteroseksual adalah hal yang penting
- c. Remaja tahap akhir (17-21 tahun)
 - 1) Remaja mulai berpacaran dengan lawan jenisnya
 - 2) Remaja mengembangkan pemikiran yang abstrak
 - 3) Remaja mulai memaksimalkan rencana masa depannya

- 4) Remaja berjuang mandiri baik secara emosional maupun finansial dari orang tua
- 5) Cinta adalah bagian dari hubungan heteroseksual yang intim
- 6) Kemampuan untuk membuat keputusan telah meningkat
- 7) Merasa bahwa dirinya sudah dewasa telah meningkat

3. Tugas Perkembangan Remaja

Havighurst dalam Gunarsa (2012), membagi tugas perkembangan remaja seperti berikut ini:

- a. Memperluas hubungan antara pribadi dan berkomunikasi secara lebih dewasa dengan teman sebaya
- b. Menerima kebutuhannya dan menggunakannya secara efektif
- c. Mendapatkan kebebasan emosional
- d. Menggapai kejelasan akan kebebasan dan kemampuannya untuk mandiri
- e. Memutuskan dan mempersiapkan lapangan pekerjaan
- f. Mempersiapkan diri dalam pembentukan keluarga
- g. Membangun sistem nilai, moralitas, dan falsafah hidup

4. Perkembangan Seksualitas Remaja

Potter & Perry (2010), membagi perkembangan seksualitas remaja yaitu sebagai berikut:

- a. Perubahan fisik
 - 1) Wanita
 - a) Pada wanita, payudara mulai membesar (8 sampai akhir usia 10 tahun)

- b) Kadar estrogen meningkat dan mempengaruhi genitalia, seperti vagina memanjang, uterus membesar, lubrikasi vagina baik spontan maupun karena rangsangan serta tumbuhnya rambut pubis dan aksila
- c) Dapat terjadi *menarche* (usia 8 tahun dan tidak sampai 16 tahun)
 - 2) Pria
 - a) Kadar testosteron meningkat ditandai dengan meningkatnya ukuran penis, testis, prostat dan vesikula seminalis, dan tumbuhnya rambut pubis.
 - b) Terjadi ejakulasi yaitu saat pertama kali mungkin saat tidur (emisi nokturnal) dan sering disebut sebagai mimpi basah.
 - b. Perubahan psikologis
 - 1) Dimulainya tanggung jawab dan asimilasi pengharapan masyarakat.
 - 2) Pada tahap ini remaja dihadapkan pada pengambilan keputusan seksual jadi mereka membutuhkan informasi yang akurat tentang perubahan tubuh, dan hubungan seksual serta konsekuensi yang dapat ditimbulkan.
 - 3) Pengetahuan yang ia dapatkan tidak diterapkan dengan gaya hidupnya, sebab mereka yakin bahwa penyakit kelamin tidak akan terjadi padanya sehingga remaja tidak hati-hati dalam melakukan perilaku seks.
 - 4) Remaja mulai berorientasi seksual

Ada dua ciri-ciri yang menandakan perkembangan seksualitas remaja yaitu ciri-ciri seks primer dan sekunder yaitu sebagai berikut.

a. Seks primer

- 1) Remaja pria sudah dapat melakukan fungsi reproduksi apabila sudah mengalami ejakulasi. Ini bisa terjadi pada usia 10-15 tahun.

2) Remaja wanita ditandai dengan menstruasi.

b. Seks sekunder

Ciri-ciri seks sekunder menurut Sarwono (2012) adalah sebagai berikut:

1) Remaja pria

- a) Badan menjadi tinggi karena telah terjadi pertumbuhan tulang-tulang
- b) Testis membesar
- c) Di sekitar alat kelamin, ketiak, dada, tangan, dan kaki mulai tumbuh rambut
- d) Terjadi awal perubahan nada suara
- e) Pertumbuhan tinggi badan mencapai maksimal setiap tahunnya
- f) Kulit menjadi lebih kasar dan tebal
- g) Produksi keringat lebih banyak

2) Remaja wanita

- a) Pinggul melebar, bulat dan membesar, puting susu menonjol dan membesar, dan mulai berkembangnya kelenjar susu, serta payudara menjadi lebih besar dan bulat.
- b) Kulit jadi lebih kasar, tebal, lebih pucat, pori-pori besar, serta kelenjar keringat dan lemak menjadi lebih aktif.
- c) Otot semakin kuat dan besar, terutama pada pertengahan dan menjelang akhir masa.
- d) Suara menjadi lebih merdu

5. Remaja sebagai Populasi *At risk*

Masa remaja merupakan periode transisi di mana remaja mengalami peralihan untuk menjadi dewasa. Pada periode transisi ini, remaja mengalami

transisi emosional, transisi sosialisasi, transisi agama, transisi hubungan keluarga. Periode transisi remaja telah menempatkan remaja sebagai populasi yang berisiko (Hurlock, 1998).

Health Risk (dalam Stanhope & Lancaster, 2004), menyatakan bahwa ada beberapa faktor yang berperan dalam munculnya kondisi sehat atau tidak sehat. *Health risk* adalah faktor-faktor yang memengaruhi apakah penyakit atau akibat lainnya yang tidak sehat akan muncul. Ide tentang pengontrolan *health risk* merupakan inti dari upaya preventif dan promotif. *Health risks* dapat diklasifikasikan ke dalam berbagai kategori umum. Califano (1979; dalam Stanhope & Lancaster, 2004) mengidentifikasi 4 kategori utama yaitu risiko yang terkait usia, risiko biologis genetik, risiko perilaku, dan risiko lingkungan.

Menurut Jekel, Elmore, Katz (1996 dalam Stone, McG & Eigsti, 2002), *aggregate* yang berisiko yaitu individu atau kelompok yang mempunyai karakteristik yang bisa menyebabkan meningkatnya risiko atau potensial terjadinya penyakit, injuri atau masalah kesehatan melalui adanya beberapa faktor (Stone, McG & Eigsti, 2002). Faktor risiko adalah faktor yang berhubungan dengan proses terjadinya suatu peristiwa. Faktor risiko didapatkan dengan membandingkan antara suatu kejadian penyakit atau perubahan kondisi kesehatan individu ataupun kelompok yang terpapar oleh ancaman atau faktor risiko dan kejadian pada individu atau kelompok lain yang tidak terpapar oleh ancaman atau faktor risiko tertentu.

Perawat kesehatan yang profesional berdasarkan *at risk perspective* dapat menurunkan angka kesakitan dan kematian akibat suatu masalah kesehatan

sepanjang rentang kehidupan manusia dan mengimplementasikan berbagai kegiatan pencegahan primer untuk mengurangi insiden suatu masalah kesehatan. Perawat komunitas yang profesional harus mampu mengidentifikasi *aggregates* yang kondisi kesehatannya berada pada *highest risk* dan melakukan berbagai intervensi keperawatan yang tepat dan sesuai (ANA Quad Council, 1999; dalam Stone, McG & Eigsti, 2002).

Beberapa faktor yang memberikan kontribusi populasi remaja sebagai populasi berisiko (*at risk*) adalah:

a. Periode transisi

Faktor risiko utama timbulnya masalah kesehatan pada remaja yaitu masa transisi. Seperti transisi emosional, transisi dalam agama, transisi dalam hubungan keluarga, transisi moralitas, dan transisi dalam sosialisasi. Secara umum remaja akan mengalami berbagai perubahan yang sangat pesat baik dalam hal biologis maupun psikologis. Perubahan tersebut dapat mendorong terjadinya perilaku yang beragam pada remaja (Hurlock, 1998).

b. Pengetahuan Keluarga

Pengetahuan keluarga adalah bagaimana keluarga dapat mengetahui dan memahami tanggung jawab terhadap perkembangan remaja. Tanggung jawab yang dimaksud seperti yang pertama menyeimbangkan kebebasan dengan tanggung jawab untuk mendewasakan remaja serta meningkatkan kemandirian remaja, yang kedua yaitu memfokuskan kembali hubungan perkawinan, yang ketiga menumbuhkan suasana komunikasi terbuka antara anggota keluarga, dan

yang keempat adalah mempertahankan standar etik dan moral keluarga (Friedman, Bowden, & Jones, 2003).

c. Status sosial ekonomi keluarga

Tuntutan kebutuhan hidup remaja yang meningkat tapi tidak diimbangi dengan peningkatan pendapatan keluarga untuk memenuhi kebutuhan tersebut, menjadikan remaja untuk melakukan berbagai cara yang tidak jarang melakukan kesalahan yang berdampak negatif (Gunarsa, 2004).

d. Pendidikan

Seharusnya orang tua memberikan materi pendidikan seksual sejak dini kepada remaja, mengingat orang tua adalah yang paling tahu keadaan anaknya sendiri. Namun, di Indonesia orang tua jarang mau terbuka dalam membicarakan masalah seksual dengan anaknya, selain itu juga karena faktor ketidaktahuan. Hal ini akan mendorong remaja untuk mencari informasi dari sumber yang salah atas masalahnya (Gunarsa, 2004).

e. Lingkungan

Selain memberikan pengaruh positif, lingkungan juga dapat memberikan pengaruh negatif pada remaja. Pengaruh positif seperti interaksi teman sebaya dalam belajar mengenai pola hubungan timbal balik dan setara. Sedangkan pengaruh negatifnya adalah dapat menjerumuskan remaja pada perilaku berisiko seperti penggunaan narkoba, konsumsi alkohol, sampai dengan seks berisiko (Santrock, 2003). Hasil penelitian yang dilakukan pada 348 siswa SMA di Pontianak menunjukkan bahwa perilaku seksual teman sebaya paling dominan

memperngaruhi perilaku seksual remaja yaitu sebesar 34,4% (Suwarni & Linda, 2008).

f. Kemajuan Teknologi

Teknologi yang semakin canggih dapat mengakibatkan meningkatnya informasi dari luar. Dengan adanya informasi tersebut, maka remaja akan mengadopsinya dan selanjutnya diterapkan dalam kehidupannya (Santrock, 2003). Hasil penelitian dari 107 siswa diperoleh bahwa media cetak memiliki proporsi lebih sedikit yaitu 19,5% dibandingkan dengan media elektronik yaitu sebesar 33,3% dalam meningkatkan perilaku berisiko remaja (Indarsita, 2002).

g. Pembangunan

Pembangunan yang semakin pesat disertai lonjakan penduduk, keterbatasan sumber daya alam serta perubahan tata nilai dalam masyarakat akan menyebabkan peningkatan ketimpangan sosial dan individualisme yang dapat memicu terjadinya konflik pada remaja. Remaja seringkali akan frustrasi dan depresi sehingga mendorong remaja mengambil jalan pintas dengan tindakan yang berdampak negatif.

6. Perilaku Seksual Remaja

a. Definisi Perilaku Seksual

Segala tingkah laku yang didorong oleh hasrat seksual, baik dengan lawan jenis maupun sesama jenis. Bentuk-bentuk tingkah laku ini bisa bermacam-macam, mulai dari perasaan tertarik hingga tingkah laku berkencan, bercumbu dan senggama. Objek seksual dapat berupa orang, baik sejenis maupun lawan

jenis, orang dalam khayalan atau diri sendiri (Simkins 1984; dalam Sarwono, 2010).

b. Klasifikasi Perilaku Seksual Remaja

Menurut Steinberg (2002), bentuk perilaku seksual yang seringkali terdapat di kalangan remaja terbagi ke dalam dua kelompok, yaitu:

- 1) Perilaku seksual autoerotik adalah perilaku seksual yang dilakukan oleh diri sendiri untuk mendapatkan kepuasan, seperti berfantasi seksual melalui gambar atau video dan melakukan masturbasi.
- 2) Perilaku sosioseksual adalah perilaku seksual yang dilakukan dengan orang lain. Perilaku sosioseksual ini dapat melibatkan keintiman ataupun tidak. Bentuk perilakunya itu seperti berciuman bibir, cium leher, saling meraba bagian yang sensitif, seks oral, dan hubungan kelamin.

Kategori perilaku seksual berdasarkan skala *study of value* karya All Port dan Vernan dalam Sumantri (2012), yaitu:

- 1) Rendah (pegangan tangan, berpelukan, berciuman).
- 2) Sedang (bermesraan, berciuman, mengeksplorasi daerah genital dan saling meraba bagian sensitif seperti leher, payudara dan alat kelamin).
- 3) Tinggi (bermesraan, berciuman, mengeksplorasi daerah genital, saling meraba area sensitif dan saling menggesek-gesekkan alat kelamin, onani atau masturbasi serta menjilat alat kelamin).
- 4) Sangat tinggi (bermesraan, berciuman, mengeksplorasi daerah genital, saling meraba area sensitif dan saling menggesek-gesekkan alat kelamin, sampai dengan berhubungan intim).

c. Penyebab Perilaku Seksual

Penyebab perilaku seksual dipengaruhi oleh faktor internal yaitu faktor (bekerjanya hormon alat reproduksi sehingga menimbulkan dorongan seksual yang menuntut untuk segera tersalurkan) dan faktor eksternal (faktor dari luar individu yang menimbulkan dorongan seksual sehingga memunculkan perilaku seksual). Stimulus seksual diperoleh dari pengalaman kencan, pengalaman masturbasi, informasi seksualitas, diskusi dengan teman, jenis kelamin, pengaruh orang dewasa, membaca buku dan nonton film porno (Hurlock, 1998).

d. Faktor-faktor yang Dapat Memengaruhi Perilaku Seksual Remaja

Menurut Sarwono (2012), faktor-faktor yang dapat memengaruhi munculnya permasalahan seksual pada remaja yaitu, perubahan-perubahan hormon estrogen dan progesteron hal ini akan berdampak pada perkembangan organ reproduksi baik laki-laki maupun perempuan dengan adanya perubahan ini akan berdampak pada perilaku remaja dan sebagaimana kita ketahui bahwa remaja mempunyai sifat ingin tau yang sangat kuat, maka mereka akan kuat mencari informasi baik dari video internet, *youtube*, yang mengarah ke hal-hal yang sangat melanggar norma. Remaja yang sedang dalam periode ini ingin tahu dan ingin mencoba akan meniru apa yang dilihat atau didengarnya dari media massa. Khususnya karena mereka pada umumnya belum pernah mengetahui masalah seksual secara lengkap dari orang tuanya, hal itu disebabkan karena orang tua menganggap tabu masalah seksual. Faktor lainnya seperti faktor budaya dan struktur sosial, pengaruh teman sebaya, sumber informasi dan teknologi, dan peran orang tua.

e. Bentuk dan Tahapan Perilaku Seksual Remaja

Bentuk tingkah laku seksual pada remaja dapat dimulai dari perasaan tertarik dengan lawan jenis sampai perilaku *kissing*, *necking*, *petting* hingga *intercourse* (Mashuri, 2020). Perilaku seksual pranikah adalah tingkah laku yang didorong oleh adanya hasrat seksual baik dengan lawan jenis maupun sesama jenis tanpa adanya ikatan pernikahan yang sah. Bentuk-bentuk tingkah lakunya mulai dari perasaan tertarik untuk melakukan ciuman, pelukan, hingga bersenggama (Yundelfa & Fitri, 2020). Bentuk perilaku seksual pranikah menurut Soetjningsih (2009) dalam Yundelfa & Fitri (2020) adalah bergandengan tangan, berciuman, bercumbu, hingga melakukan senggama.

Abrori (2014) menyatakan bahwa perilaku seksual dapat dimulai dari saling berpegangan tangan, saling berpelukan, *kissing*, *necking*, *petting*, *oral sex* hingga *intercrouse* meliputi :

1) Saling berpegangan tangan

Saat berpegangan tangan akan memunculkan perasaan aman dan nyaman. Perilaku seksual ini akan mendorong terjadinya perilaku seksual lainnya.

2) Saling berpelukan

Ketika berpelukan, jantung akan berdegup kencang dan akan menimbulkan rangsangan seksual.

3) *Kissing*

Berciuman terbagi atas dua jenis yaitu cium kering dan cium basah, cium kering adalah perilaku seksual yaitu sentuhan pipi dengan pipi dan pipi dengan bibir. Sedangkan cium basah adalah ciuman yang dilakukan di bibir disertai

dengan rabaan pada bagian-bagian sensitif yang bertujuan untuk menimbulkan rangsangan seksual. Berciuman dengan mulut dan bibir terbuka, hingga menggunakan lidah (*French kiss/Soul kiss*).

4) *Necking*

Necking adalah berciuman di area leher hingga disertai dengan pelukan yang lebih mendalam.

5) *Petting*

Petting yaitu saling menggesek-gesekkan bagian tubuh yang sensitif, seperti payudara dan organ kelamin dan merupakan tahap yang lebih mendalam dari *necking*. Hal ini termasuk merasakan dan mengusap-usap tubuh pasangan seperti dada dan buah dada, lengan, kaki, dan kadang-kadang daerah kemaluan baik di dalam maupun di luar pakaian.

6) *Oral Sex*

Oral seksual pada laki-laki adalah ketika seseorang menggunakan bibirnya, mulut, lidah pada penis dan sekitarnya, sedangkan pada wanita melibatkan bagian di sekitar vulva yaitu labia, klitoris dan bagian dalam vagina. Oral seksual tidak menyebabkan kehamilan namun merupakan perilaku seksual dengan risiko penularan IMS tinggi.

7) *Intercourse*

Intercourse yaitu bersatunya dua orang secara seksual yang dilakukan oleh pria dan wanita ditandai dengan penis pria yang ereksi masuk ke dalam kemaluan wanita dan menghasilkan kepuasan seksual.

f. Dampak Perilaku Seksual Pranikah pada Remaja

Dampak Perilaku seksual pada remaja menurut Sarwono (2012) di antaranya sebagai berikut:

- 1) Dampak psikologis dari perilaku seksual pada remaja di antaranya perasaan marah, takut, cemas, depresi, rendah diri, bersalah dan berdosa.
- 2) Dampak fisiologis dari perilaku seksual tersebut di antaranya dapat menimbulkan kehamilan tidak diinginkan dan aborsi.
- 3) Dampak sosial yang timbul akibat perilaku seksual yang dilakukan sebelum saatnya antara lain dikucilkan, putus sekolah pada remaja perempuan yang hamil, dan perubahan peran menjadi ibu. Belum lagi tekanan dari masyarakat yang mencela dan menolak keadaan tersebut.
- 4) Dampak fisik adalah berkembangnya penyakit menular seksual di kalangan remaja, dengan frekuensi penderita IMS yang tertinggi antara usia 15 sampai 24 tahun. IMS dapat mengakibatkan kemandulan serta meningkatkan risiko terkena IMS dan *Human Immunodeficiency Virus/Acquired Immuno Deficiency Syndrome* (HIV/AIDS).

Sedangkan menurut (Soetjiningsih, 2006; Surbakti, 2009), dampak yang ditimbulkan dari perilaku seks pranikah antara lain:

- 1) KTD, yaitu kehamilan karena suatu sebab, jadi keberadaannya tidak diinginkan oleh salah satu atau bahkan kedua calon ayah dan ibu dari bayi yang dikandung.
- 2) Bertentangan dengan ajaran agama

Allah swt. berfirman dalam QS an-Nur/24: 2 yang berbunyi:

الزَّانِيَةُ وَالزَّانِي فَاجْلِدُوا كُلَّ وَاحِدٍ مِّنْهُمَا مِائَةَ جَلْدَةٍ وَلَا تَأْخُذْكُمْ بِهِمَا رَأْفَةٌ فِي دِينِ اللَّهِ
 إِنْ كُنْتُمْ تُؤْمِنُونَ بِاللَّهِ وَالْيَوْمِ الْآخِرِ وَلَيْشَهِدَ عَذَابَهُمَا طَائِفَةٌ مِّنَ الْمُؤْمِنِينَ

Terjemahnya:

“Pezina perempuan dan pezina laki-laki, derahlah masing-masing keduanya seratus kali, dan janganlah rasa belas kasihan kepadanya mencegah kamu untuk (menjalankan) agama (hukum) Allah, jika kamu beriman kepada Allah dan hari kemudian; dan hendaklah hukuman mereka disaksikan oleh sebagian dari orang-orang mukmin”. (QS an-Nur/24: 2)

Ayat ini menjelaskan bahwa surah ini mengandung ketentuan hukum yang bersifat pasti, salah satu di antaranya adalah yang disebut oleh ayat di atas yaitu *perempuan pezina yang gadis dan laki-laki pezina yang masih jejak*, yakni yang keduanya belum pernah menikah, *maka cambuklah tiap-tiap seorang dari keduanya seratus kali cambukan*, jika kesalahannya terbukti sesuai dengan syarat-syaratnya. Laksanakanlah ketentuan ini dengan sungguh-sungguh *dan janganlah kamu dicegah oleh belas kasih yang melimpah kepada keduanya dalam menjatuhkan ketentuan agama Allah* sehingga kamu mengabaikan ketentuan ini. *Jika kamu beriman kepada Allah dan hari Akhirat*, pasti kamu melaksanakan ketentuan ini karena konsekuensi keimanan adalah melaksanakan ketentuan Allah *dan hendaklah pelaksanaan hukuman mereka berdua disaksikan oleh sekumpulan*, yakni sedikitnya tiga atau empat *dari orang-orang mukmin* agar hukuman itu menjadi pelajaran bagi semua pihak yang melihat dan mendengarnya (Shihab, 2002).

Rasulullah saw. juga sangat menentang keras yang namanya zina.

Dari Ubadah Ibnu al-Shomit bahwa Rasulullah saw. bersabda:

الْبُكَرُ بِالْبُكَرِ جَلْدُ مِائَةٍ وَنَفْيُ سَنَةٍ وَالنَّيْبُ بِالنَّيْبِ ، جَلْدُ مِائَةٍ وَالرَّجْمُ

Artinya:

“Perawan dengan perjaka (jika berzina) maka dicambuk 100 kali dan diasingkan setahun. Duda dengan janda (jika berzina) maka dicambuk 100 kali dan dirajam“. (HR. Muslim)

Rasulullah saw. juga bersabda:

إِذَا زَنَى الرَّجُلُ خَرَجَ مِنْهُ الْإِيمَانُ كَأَنَّ عَلَيْهِ كَالظُّلَّةِ فَإِذَا انْقَطَعَ رَجَعَ إِلَيْهِ
الْإِيمَانُ

Artinya:

“Jika seseorang itu berzina, maka iman itu keluar dari dirinya seakan-akan dirinya sedang diliputi oleh gumpalan awan (di atas kepalanya). Jika dia lepas dari zina, maka iman itu akan kembali padanya.” (HR. Abu Daud dan Tirmidzi)

Selain larangan berzina dengan lawan jenis yang belum menikah, ada pula ayat al-Qur’an yang menjelaskan tentang perbuatan yang keji atau dikenal sebagai *Lesbian, Gay, Biseksual, dan Transgender* (LGBT) yang dilarang oleh Allah. Di mana Allah swt. berfirman dalam QS al-A’raf/7: 80-81 yang berbunyi:

وَلَوْطًا إِذْ قَالَ لِقَوْمِهِ أَتَأْتُونَ الْفَاحِشَةَ مَا سَبَقَكُمْ بِهَا مِنْ أَحَدٍ مِنَ الْعَالَمِينَ (80) إِنَّكُمْ

لَتَأْتُونَ الرِّجَالَ شَهْوَةً مِنْ دُونِ النِّسَاءِ بَلْ أَنْتُمْ قَوْمٌ مُسْرِفُونَ (81)

Terjemahnya:

“Dan (kami juga telah mengutus) Luth, ketika dia berkata kepada kaumnya, “Mengapa kamu melakukan perbuatan keji, yang belum pernah dilakukan oleh seorang pun selain kamu (di dunia ini). Sungguh kamu telah melampiaskan syahwatmu kepada sesama lelaki bukan kepada perempuan. Kamu benar-benar kaum yang melampaui batas”. (QS al-A’raf/7: 80-81)

Ayat di atas menyatakan: Dan kami juga telah mengutus Nabi Luth. Ingatlah ketika dia berkata kepada kaumnya yang ketika itu melakukan pekerjaan yang sangat buruk yaitu anal seks yang belum pernah dilakukan oleh seorang pun selain kamu (di dunia ini), yakni di kalangan makhluk hidup di dunia ini. Sungguh kamu telah melampiaskan syahwatmu kepada sesama lelaki bukan kepada perempuan yang secara naluriah seharusnya kepada merekalah kamu menyalurkan naluri seksual. Hal itu kamu lakukan terhadap lelaki bukan disebabkan karena wanita tidak ada atau tidak mencukupi kamu, tetapi itu kamu lakukan karena kamu durhaka bahkan kamu benar-benar kaum yang melampaui batas sehingga melakukan pelampiasan syahwat bukan pada tempatnya. Pelampauan batas yang menjadi penutup ayat ini mengisyaratkan bahwa kelakuan kaum Nabi Luth a.s. itu melampaui batas fitrah kemanusiaan, sekaligus menyalakan potensi mereka yang seharusnya ditempatkan pada tempatnya yang wajar, guna kelanjutan jenis manusia (Shihab, 2002).

- 3) Bertentangan dengan moral, etika, dan kepatuhan sosial di mana melakukan hubungan tanpa pernikahan melanggar moral, etika, dan kepatuhan sosial.

- 4) Seks bebas atau bergonta-ganti pasangan seks akan mengakibatkan terjadinya penyakit kelamin seperti *Gonorrhoe*, siphilis, dan HIV/AIDS.
- 5) Dapat mengakibatkan penambahan penduduk karena salah satu risiko seks bebas adalah kehamilan remaja. Jika banyak remaja yang hamil maka mereka akan terpaksa menikah muda, hal ini akan mengakibatkan penambahan penduduk namun dengan kualitas buruk.
- 6) Merusak penerus bangsa atau generasi muda
- 7) Mengancurkan masa depan remaja
- 8) Memunculkan rasa bersalah
- 9) Dapat merusak organ reproduksi

g. Cara Mengatasi Perilaku Seksual

Menurut Ahiyanasari & Nurmala (2017), cara untuk mengatasi perilaku seksual remaja adalah sebagai berikut :

- 1) Melakukan pengawasan dari keluarga terhadap pergaulan remaja, seperti meningkatkan dasar agama, sampai dengan mengajarkan kesehatan reproduksi di rumah.
- 2) Pihak sekolah menjadi orang tua kedua dan menyediakan kegiatan yang bermanfaat untuk membimbing siswa agar tidak melakukan seks berisiko. Bimbingan Konseling (BK) membantu siswa menyelesaikan masalah yang ada pada siswa.
- 3) Menyediakan informasi tentang kesehatan reproduksi, karena ketersediaan informasi yang akurat dan benar tentang kesehatan reproduksi memaksa

remaja untuk melakukan eksploitasi sendiri, baik melalui tenaga kesehatan, media informasi maupun teman sebaya.

h. Peran perawat Perkesmas dalam Pemenuhan Kebutuhan Perilaku Seksual Pranikah pada Remaja

Nies & McEwen (2001), menyatakan bahwa pelayanan keperawatan komunitas pada populasi *at risk* ditekankan pada mengkaji kebutuhan dan sumber-sumber serta mengidentifikasi nilai-nilai dalam populasi melalui kerjasama dengan komunitas. Konsep *at risk* ini secara umum digunakan perawat komunitas sebagai upaya pencegahan penyakit. Tindakan pencegahan yang dilakukan berupa prevensi primer, sekunder, dan tersier (Hitchcock & Schubert, 1999).

- 1) Prevensi primer (pencegahan primer) adalah kegiatan yang dilakukan dalam mencegah penyakit, ketidakmampuan, dan cedera. Pencegahan ini terdiri dari penyuluhan kesehatan dengan penekanan pada pembentukan gaya hidup sehat untuk meningkatkan derajat kesehatan seperti nutrisi, latihan, tidur, rekreasi, relaksasi, tidak mengguakan alkohol, tembakau dan obat-obatan, pembentukan kepribadian yang sehat, konseling dan pembentukan lingkungan sosial yang sehat (Hitchcock & Schubert, 1999). Remaja merupakan sasaran promosi kesehatan karena remaja termasuk kelompok berisiko tinggi terhadap perilaku seksual. Contohnya, remaja yang mempunyai pacar berisiko terjadinya perilaku seksual. Promosi kesehatan pada kelompok remaja adalah upaya untuk mencegah perilaku seksual pranikah (Nurhayati, 2011).

- 2) Prevensi sekunder (pencegahan sekunder) adalah kegiatan yang berhubungan dengan deteksi dini dan *treatment*. Pencegahan ini dilakukan untuk mendeteksi penyakit pada fase awal. Caranya yaitu dengan mengobservasi individu atau kelompok yang termasuk dalam populasi berisiko serta mengidentifikasi faktor risikonya (Hitchcock & Schubert, 1999). Sasarannya yaitu kelompok remaja yang aktif melakukan aktivitas seksual. Contohnya, pekerja seks pada kelompok remaja. Tujuannya adalah untuk mencegah penyakit akibat perilaku seksual seperti PMS (Nurhayati, 2011).
- 3) Prevensi tersier (pencegahan tersier) adalah aktivitas yang dilakukan untuk mencegah penyakit tidak bertambah parah (kronis) dan tidak menimbulkan ketidakmampuan pada individu. Pencegahan tersier dapat dilakukan dengan melakukan rehabilitasi kepada individu yang meliputi rehabilitasi fisik, psikis, dan spiritual (Hitchcock & Schubert, 1999). Sasarannya yaitu pada remaja yang menderita penyakit akibat perilaku seksual atau remaja yang baru sembuh dari penyakit akibat perilaku seksual (*recovery*). Tujuannya adalah supaya remaja segera kembali pulih kesehatannya dan mencegah kecatatan akibat penyakitnya (Nurhayati, 2011).

D. Kerangka Teori

Dalam teori Skinner (1938), apabila organisme diberikan rangsangan maka akan memberikan respon utama yaitu respon tertutup dan respon terbuka. Adapun yang dimaksud dengan respon tertutup yaitu respon yang masih dalam pikiran organisme atau dengan kata lain tidak dapat teramati oleh panca indera, sedangkan respon terbuka sudah berupa tindakan yang nyata dan sudah dapat teramati seperti bagan berikut ini

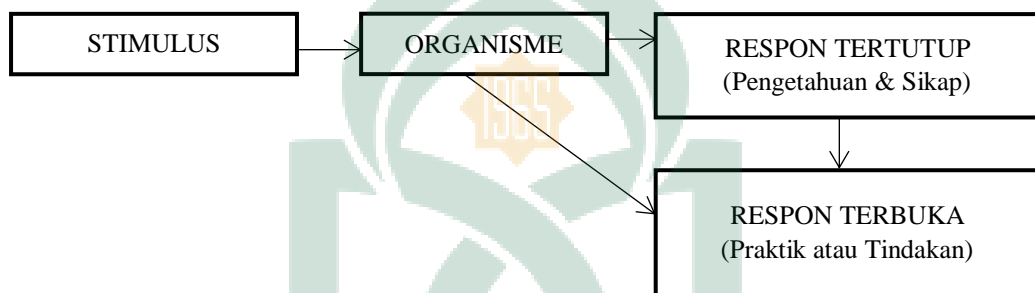

Bagan 2.1 Model Teori S-O-R (Oleh Skinner, 1938)

Sumber: Notoatmodjo, 2010

Model perubahan sikap yang dikembangkan menurut Hosland-Janis-Kelly (1953), lebih memperjelas bahwa proses perubahan sikap akan melalui proses tahapan pertama pengertian dan penerimaan, dan selanjutnya akan menjadi perilaku

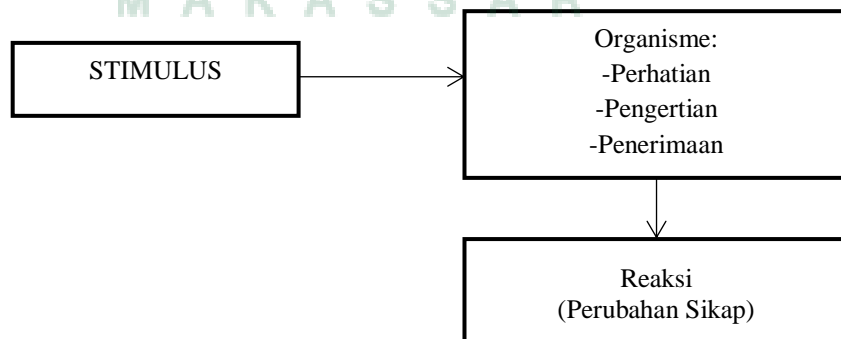

Bagan 2.2 Model Hosland-Janis-Kelley Tentang Perubahan Sikap (1953)

Sumber: Mar'at (1984)

E. Kerangka Konsep

Mengacu pada teori Skinner (1938), bahwa perubahan diawali oleh perubahan sikap, dan penelitian ini berfokus pada perubahan perilaku seksual berisiko pada remaja. Intervensi yang dilakukan adalah intervensi perilaku atau *terhapy behavior* dalam mencegah perilaku seksual berisiko pada remaja. Intervensi ini dipilih untuk mencegah ataupun mengubah perilaku seksual berisiko mengingat banyaknya fenomena perilaku seksual pada remaja dan setiap tahunnya terjadi peningkatan. Adapun kerangka konsep pada penelitian ini disajikan sebagai berikut.

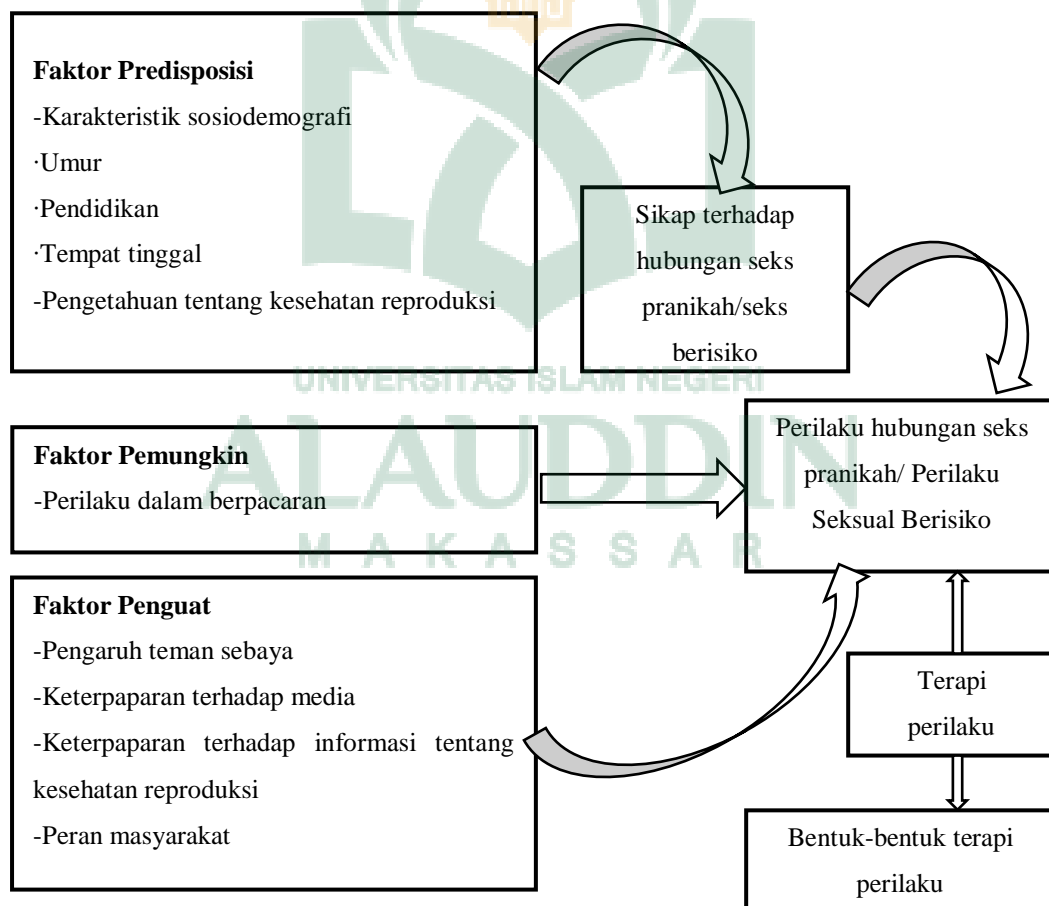

Bagan 2.3 Kerangka Konsep

BAB III

METODE

A. Pendekatan dan Desain Penelitian

Penelitian ini dilakukan menggunakan desain *deskriptif naratif* dengan menggunakan metode *Literature Review* yang berisi usulan, rangkuman dan pemikiran peneliti tentang beberapa sumber pustaka tentang topik yang dibahas dan diuraikan dalam bentuk deskriptif melalui beberapa literatur yang relevan dengan topik yang diangkat dalam penelitian ini yang dilakukan secara terstruktur dan terencana (Davies & Crombie, 2009).

Penelitian ini menggunakan pendekatan *Literature Review* untuk menganalisis dan mengidentifikasi intervensi perilaku dalam pencegahan seks berisiko pada remaja.

B. Teknik Pengumpulan Data

Pada penelitian ini menggunakan desain *literature review* dan berdasarkan pada instrumen penilaian *Guideline review* dari *Joanna Briggs Institute*. Pencarian literatur dengan *database* yang digunakan adalah *Google Scholar*, Portal Garuda, *Science Direct* dan *PubMed* dengan pertanyaan penelitian terstruktur menggunakan metode strategi *PICO* (*Population, Intervention, Comparasion and Outcome*) dengan *keyword* atau kata kunci: *Behavioral therapy AND Prevention and control AND Sexual behavior AND Adolescent*. Kata kunci dalam *literature review* ini disesuaikan dengan *Medical Subject Heading (MeSH)*. Adapun *PICO* dalam literatur ini adalah sebagai berikut:

Tabel 3.1 Strategi PICO

P	Remaja
I	Intervensi perilaku
C	Tidak ada pembanding
O	Perilaku seks berisiko

Pertanyaan penelitian dirumuskan melalui strategi PICO adalah sebagai berikut: Bagaimana intervensi perilaku dalam pencegahan seks berisiko pada remaja? Dalam memilih jurnal yang akan dianalisis peneliti memiliki kriteria inklusi dan eksklusi yaitu:

1. Kriteria Inklusi

- a. Artikel yang terbit dalam kurun waktu 2015-2021
- b. Artikel *full text* yang sesuai dengan topik penelitian
- c. Jurnal Indonesia dan Internasional bereputasi
- d. Penelitian yang menggunakan subjek manusia
- e. Artikel yang menggunakan *Randomized Controlled Trials* (RCT), *cross-sectional studies*, *cohort*, *qualitative research* quasy *eksperimental studies* dan *systematic review*.
- f. Kualitas penilaian artikel > 50% berdasarkan *Guideline review* dari *Joanna Briggs Institute*
- g. Menggunakan bahasa Inggris dan bahasa Indonesia

2. Kriteria Eksklusi :

- a. Artikel yang *double* publikasi
- b. Artikel dalam bentuk skripsi, tesis dan tidak terpublikasi

C. Analisa Data

Analisis data merupakan kegiatan setelah data dari seluruh responden atau sumber lain terkumpul (Sugiyono, 2018). Setelah dilakukan pengumpulan data dan informasi, semua data dan informasi tersebut diseleksi dan dinilai kelayakan studi dengan menggunakan *Guideline review* dari *Joanna Briggs Institute* sesuai dengan tema masalah yang diteliti. Adapun cara penilaian kualitas artikel yaitu dengan cara menyaring masing-masing artikel penelitian yang masuk dalam kriteria inklusi setelah itu disesuaikan dengan menjawab pertanyaan-pertanyaan pada instrumen penilaian kritis yang sesuai dengan desain penelitian lalu diberikan *checklist* pada kolom “ya” atau “tidak” atau “tidak jelas” atau “tidak berlaku”. Kemudian dilakukan perhitungan skor dari setiap pertanyaan, lalu dijumlahkan total skor setiap artikel. Adapun artikel yang akan di *review* harus memenuhi kriteria yang nilainya 100%-80% (kualitas baik) dan 79%-50% (kualitas cukup), sedangkan artikel yang nilainya di bawah 50% tidak dapat digunakan karena tidak memenuhi kriteria (Adref et al., 2019). Setiap kriteria “ya” akan diberikan satu poin sedangkan kriteria lainnya diberi nol, setiap skor studi kemudian dijumlahkan, *critical appraisal* untuk menilai studi yang memenuhi syarat dilakukan oleh peneliti. Apabila skor penilaian memperoleh 50% memenuhi *critical appraisal* dengan nilai titik *cut off* yang telah disepakati oleh peneliti, studi dimasukkan ke dalam kriteria inklusi. Peneliti mengecualikan studi yang berkualitas rendah yaitu penilaian yang memperoleh nilai dibawah 50% dari instrument *The JBI critical appraisal* untuk menghindari bias dalam validitas hasil dan rekomendasi ulasan (Harizal, Neherta & Yeni, 2021).

Masalah yang ditemukan dalam penelitian ini dikumpulkan kemudian dibahas dan dilakukan analisis secara deskriptif. Untuk menyajikan masalah yang dibahas dengan menggunakan tabel *sintesis grid*. Membuat tabel sintesis artikel hasil pemikiran atau hasil penelitian diawali dengan menganalisis artikel-artikel yang relevan dengan topik yang akan *direview* maksudnya adalah membahas atau mengkaji artikel dengan cara membuat identifikasi dan klasifikasi berdasarkan elemen-elemen yang akan *direview* dari beberapa artikel yang membahas topik yang hampir sama. Menyintesis merupakan suatu proses mengintegrasikan hasil analisis terhadap artikel-artikel berdasarkan kesamaan dan perbedaan masing-masing artikel dan membuat kesimpulan berdasarkan kesamaan dan perbedaan setiap artikel tersebut dalam bentuk simpulan kolektif dari beberapa artikel yang dianalisis (Rhamdani, Ali Ramdhani & Syakur Amin, 2014).

D. Rekomendasi

Setelah dilakukan proses analisis data, selanjutnya peneliti memberikan alternatif model pemecahan masalah atau gagasan kreatif sebagai solusi permasalahan yang diangkat dalam penelitian ini, kemudian disusun menjadi suatu hasil pembahasan dan suatu kesimpulan. Rekomendasi diberikan sebagai sebuah hasil pemecahan masalah menjadi sebuah adopsi pengetahuan dan sebagai landasan berpikir untuk pencegahan masalah yang telah dirumuskan.

BAB IV

HASIL DAN PEMBAHASAN

A. Hasil

Pencarian dan pemilihan artikel menggunakan 4 *database* yaitu *Google scholar*, Portal Garuda, *Pubmed*, dan *Science direct* sesuai kata kunci. Sebanyak 19.087 artikel yang sesuai dengan kata kunci yang ditelusuri, kemudian *discreening* sesuai dengan kriteria inklusi dan eksklusi yaitu sebanyak 17.185 artikel dengan batasan 6 tahun terakhir yaitu dari tahun 2015-2021. Setelah itu sebanyak 16.756 artikel dieksklusikan karena bukan artikel penelitian atau uji coba klinis dan bukan teks lengkap dan akhirnya tersisa 429 artikel yang sesuai, selanjutnya 394 artikel dieksklusikan karena *double* publikasi, tidak sesuai dengan topik penelitian, dan partisipannya bukan remaja dan akhirnya tersisa 35 artikel yang sesuai. Dan terakhir, artikel yang tersisa di inklusikan sesuai dengan kategori studi *Randomized Controlled Trials* (RCT), *cohort*, *cross-sectional studies*, *qualitative research*, *quasy eksperimental studies* dan *systematic review*. Hasil didapatkan sebanyak 15 artikel yang sesuai dan memenuhi kriteria inklusi dan eksklusi. Adapun hasil pencarian dan seleksi studi berdasarkan kriteria inklusi dan eksklusi adalah sebagai berikut.

Tabel 4.1 Hasil Penelusuran Artikel

No.	Database	Kata kunci	Total Artikel
1.	Portal Garuda	Intervensi perilaku AND Pencegahan AND Perilaku seksual AND Remaja	20
2.	Google scholar	<i>Behavioral therapy AND Prevention and control AND Sexual behavior AND Adolescent</i>	18.300
3.	Pubmed	<i>Behavioral therapy AND Prevention and control AND Sexual behavior AND Adolescent</i>	740

4.	<i>Science direct</i>	<i>Behavioral therapy AND Prevention and control AND Sexual behavior AND Adolescent</i>	20
Total Keseluruhan			19.087

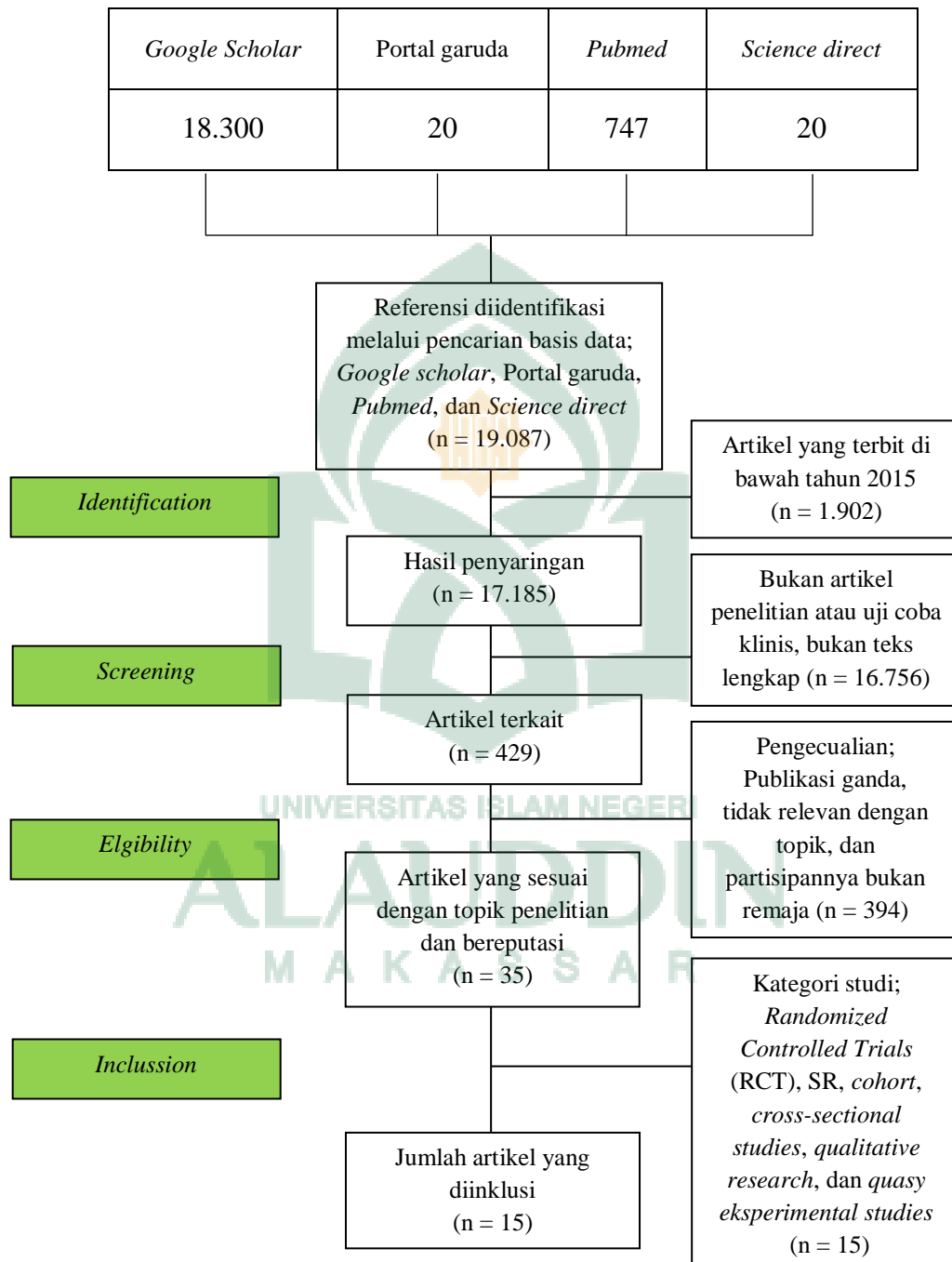

Bagan 4.2 Alur seleksi studi

Hasil pencarian *literature* yang sudah dianalisis dan ditetapkan dalam *literature review* adalah sebagai berikut:

Tabel 4.3 Karakteristik Studi Intervensi Perilaku dalam Pencegahan Seks Berisiko pada Remaja

Kategori	Jumlah	Presentasi (%)
Database		
<i>Google scholar</i>	7	46
Portal Garuda	1	6,6
<i>Pubmed</i>	6	40
<i>Science direct</i>	1	6,6
TOTAL	15	100
Tahun Penerbitan		
2015	2	13,3
2016	4	26,6
2017	1	6,6
2018	3	20
2019	3	20
2020	1	6,6
2021	1	6,6
TOTAL	15	100
Desain Penelitian		
<i>Randomized Controlled Trials (RCT)</i>	2	13,3
<i>Cohort</i>	0	0
<i>Cross-sectional studies</i>	1	6,6
<i>Qualitative research</i>	0	0
<i>Quasy eksperimental studies</i>	9	60
<i>Systematic review</i>	3	20
TOTAL	15	100
Negara Penelitian		
Afrika	2	13,3
Amerika Serikat	5	33,3
Indonesia	8	53,3
TOTAL	15	100

Hasil dari 15 artikel tersebut (Tabel 4.3) menjelaskan intervensi perilaku dalam pencegahan seks berisiko pada remaja diberbagai negara maju dan berkembang. Negara maju berdasarkan hasil studi meliputi Amerika Serikat dan Afrika selatan. Sedangkan negara berkembang adalah Indonesia. Desain

penelitian yang paling banyak di analisis adalah *Quasy eksperimental studies* (n=9), *systematic review* (n=3), RCT (n=2), dan *cross-sectional studies* (n=1). Berdasarkan hasil tersebut dilakukan *critical appraisal* menggunakan *The Joanna Critical Appraisal Tools* pada desain *quasy eksperimental studies*, *systematic review*, RCT, dan *cross-sectional studies*.



Tabel 4.4 Hasil Penilaian Kualitas Berdasarkan *Joanna Briggs Institute (JBI) Critical Appraisal* Intervensi Perilaku dalam Pencegahan Seks Berisiko pada Remaja

<i>Joanna Briggs Institute (JBI) Critical Appraisal</i>																	
No.	Sitasi	Desain Penelitian	Kriteria													Hasil	Kualitas artikel
			1	2	3	4	5	6	7	8	9	10	11	12	13		
1.	(Sari, 2019)	<i>Quasy eksperimental studies</i>	√	√	√	X	√	x	√	√	√					7/9 (77,7%)	Cukup
2.	(Iskandar, Hamdi & Wijaya, 2016)	<i>Quasy eksperimental studies</i>	√	√	√	√	√	√	√	√	√					9/9 (100%)	Baik
3.	(Adyani, Winarsih & Fitriyani, 2019)	<i>Cross sectional design</i>	√	√	√	√	x	x	√	√						6/8 (75%)	Cukup
4.	(Muflih & Setiawan, 2017)	<i>Quasy eksperimental studies</i>	√	√	√	X	√	√	√	√	√					8/9 (88,8)	Baik
5.	(Hartati, Latipah & Maba, 2018)	<i>Quasy eksperimental studies</i>	√	√	√	√	√	√	√	√	√					9/9 (100%)	Baik
6.	(Alexander & Patria, 2019)	<i>Quasy eksperimental studies</i>	√	√	√	√	√	√	√	√	√					10/10 (100%)	Baik
7.	(Bell <i>et al.</i> , 2018)	RCT	√	√	√	√	√	√	√	√	√	√	√	√	√	13/13 (100%)	Baik
8.	(Thurman <i>et al.</i> , 2016)	RCT	√	√	√	√	√	√	√	√	√	√	√	√	√	13/13 (100%)	Baik
9.	(Dewi & Taufik, 2015)	<i>Quasy eksperimental studies</i>	√	√	√	√	√	√	√	√	√					9/9 (100%)	Baik
10.	(Henderson <i>et al.</i> , 2020)	<i>Sistematic review</i>	√	√	√	√	√	√	√	√	√	√	√	√		11/11 (100%)	Baik

11.	(O'Connor <i>et al.</i> , 2016)	<i>Sistematic review</i>	√	√	√	√	√	√	√	√	x	√	√			10/11 (90%)	Baik
12.	(Rohrbach <i>et al.</i> , 2018)	<i>Quasy eksperimental studies</i>	√	√	√	√	√	√	√	√	√					9/9 (100%)	Baik
13.	(Brookmeyer <i>et al.</i> , 2016)	<i>Sistematic review</i>	√	√	√	√	√	x	x	√	x	√	√			8/11 (72%)	Cukup
14.	(Menna <i>et al.</i> , 2015)	<i>Quasy eksperimental studies</i>	√	√	√	√	√	√	√	√	√					9/9 (100%)	Baik
15.	(Sari, Zulkifli & Suriah, 2021)	<i>Quasy eksperimental studies</i>	√	√	√	√	√	√	√	√	√					9/9 (100%)	Baik
Keterangan: Tanda centang (√) = memenuhi kriteria Tanda silang (x) = tidak memenuhi kriteria																	

Tabel 4.4 Sintesis Grid Jurnal

No.	Penulis; Tahun; Nama Jurnal; Volume; Angka	Judul Penelitian	Tujuan Penelitian	Metode (Desain, Sampel, Variabel, Instrumen, Analisis)	Hasil	Database
1.	Sari (2019); Jurnal Penelitian Kesehatan; Volume 9; Nomor 2	Pengaruh <i>Cyber Counseling</i> Terhadap Sikap Pencegahan HIV/AIDS di SMK PGRI 3 Blitar	Penelitian ini bertujuan untuk menganalisis pengaruh <i>cyber counseling</i> terhadap sikap pencegahan HIV/AIDS	D: <i>Quasi eksperimental design</i> S: 20 siswa SMK usia 15-18 tahun V: - Independen: Sikap pencegahan HIV/AIDS - Dependen: <i>Cyber Counseling</i> I: Kuesioner A: Uji <i>Wilcoxon</i>	Berdasarkan hasil penelitian ini menunjukkan bahwa terdapat pengaruh antara sikap pencegahan sebelum dan sesudah intervensi diberikan yaitu menggunakan metode <i>cyber counseling</i> melalui <i>what's up</i> . <i>Cyber counseling</i> melalui <i>what's up</i> merupakan suatu metode baru di mana sesi konseling dapat dilakukan di mana saja dan kapan saja sehingga menimbulkan kepercayaan bagi konseli.	Portal garuda
2.	Iskandar, Hamdi & Wijaya (2016); Buletin Penelitian Kesehatan; Volume 44; Nomor 4	Pencegahan Penularan HIV/AIDS: Efektivitas Metode KIE “Aku Bangga Aku Tahu (ABAT)”	Tujuan penelitian ini adalah untuk menganalisis efektivitas KIE ABAT terhadap pengetahuan, persepsi, stigma dan perilaku pencegahan HIV/AIDS pada siswa/siswi SMA.	D: <i>Quasi eksperimental design</i> S: 221 siswa SMA V: - Independen: Metode KIE “ABAT” - Dependen: Pengetahuan, persepsi, stigma dan perilaku pencegahan HIV/AIDS I: Kuesioner A: Uji <i>One Way ANOVA</i>	Hasil penelitian ini menunjukkan bahwa KIE ABAT efektif meningkatkan pengetahuan, persepsi dan perilaku pencegahan, akan tetapi belum mampu menurunkan stigma. Simpulan berikutnya adalah KIE ABAT <i>multiple session</i> memberikan pengaruh yang lebih tinggi dibandingkan dengan <i>single session</i> .	Google scholar

3.	Adyani, Winarsih & Fitriyani (2019); Jurnal Ilmiah Ilmu Keperawatan Indonesia; Volume 9; Nomor 1	Konseling Sebaya Sebagai Pencegahan Perilaku Seksual Berisiko pada Remaja	Penelitian ini bertujuan untuk mengetahui hubungan pemanfaatan konseling sebaya dan perilaku seksual berisiko pada <i>aggregate</i> remaja	<p>D: <i>Cross sectional design</i></p> <p>S: 108 remaja yang berusia 10-19 tahun</p> <p>V:</p> <ul style="list-style-type: none"> - Independen: Pemanfaatan konseling sebaya - Dependen: Perilaku seksual berisiko <p>I: Kuesioner</p> <p>A: Uji <i>Chi square</i></p>	Berdasarkan hasil analisis yang telah dilakukan didapatkan bahwa ada hubungan antara pemanfaatan konseling sebaya dengan perilaku seksual berisiko pada <i>aggregate</i> remaja	Portal Garuda
4.	Muflih & Setiawan (2017); JKP; Volume 5; Nomor 1	Pengaruh Konseling <i>Short Message Service</i> (SMS) <i>Gateway</i> terhadap <i>Self Efficacy</i> Menghindari Seks Bebas dan HIV/AIDS Remaja	Penelitian ini bertujuan untuk mengetahui pengaruh dari konseling SMS <i>Gateway</i> terhadap kemampuan <i>self efficacy</i> menghindari perilaku seks bebas dan HIV/AIDS.	<p>D: <i>Quasi eksperimental design</i></p> <p>S: 450 siswa SMK usia 15-24 tahun</p> <p>V:</p> <ul style="list-style-type: none"> - Independen: Konseling pelayanan kesehatan sekolah dengan metode SMS <i>Gateway</i> - Dependen: Perilaku seks bebas dan HIV/AIDS <p>I: Kuesioner</p> <p>A: Uji statistik <i>Wilcoxon</i></p>	Berdasarkan hasil analisis yang telah dilakukan antara sebelum dan setelah intervensi dilakukan, diperoleh bahwa terdapat pengaruh yang signifikan konseling SMS <i>Gateway</i> terhadap kemampuan <i>self efficacy</i> dalam menghindari perilaku seks bebas dan HIV/AIDS.	<i>Google scholar</i>

5.	Hartati, Latipah & Maba (2018); Jurnal Bimbingan dan Konseling; Volume 8; Nomor 2	Penurunan Perilaku Seksual Pranikah melalui <i>Tazkiyatun Nafs</i> Berbasis REBT	Penelitian ini bertujuan untuk mengetahui penurunan perilaku seksual pranikah remaja melalui <i>tazkiyatun nafs</i> berbasis REBT .	D: <i>Quasi eksperimental design</i> S: 11 remaja usia 16-18 tahun V: - Independen: <i>Tazkiyatun Nafs</i> berbasis REBT - Dependen: Perilaku seksual pranikah I: Kuesioner A: Uji <i>One way Ancova</i>	Berdasarkan hasil analisis yang telah dilakukan didapatkan bahwa terjadi penurunan yang signifikan perilaku seksual pranikah setelah diberikan intervensi. Selain itu, jenis kelamin tidak mempengaruhi efektifitas intervensi <i>tazkiyatun nafs</i> berbasis REBT. Sehingga intervensi ini dapat dijadikan sebagai alternatif dalam menurunkan perilaku seks pranikah pada remaja.	<i>Google scholar</i>
6.	Alexander & Patria (2019); <i>Gajah Mada Journal of Professional Psychology</i> ; Volume 5; Nomor 2	Psikoedukasi “Remaja MUDA” untuk Meningkatkan Asertivitas Anti-Seks Pranikah	Tujuan penelitian ini adalah untuk meningkatkan pemahaman seksualitas di usia pubertas melalui psikoedukasi “Remaja MUDA” guna meningkatkan asertivitas anti-seks pranikah.	D: <i>Quasi eksperimental design</i> S: 30 siswa SMP usia 13-15 tahun V: - Independen: Program psikoedukasi “Remaja MUDA” - Dependen: Asertivitas anti-seks pranikah I: Kuesioner A: Uji <i>independent sample t-test</i>	Berdasarkan hasil analisis yang telah dilakukan, asertivitas anti-seks pranikah di kelompok eksperimen memiliki perbedaan signifikan dengan kelompok kontrol. Hasil penelitian menunjukkan bahwa modul “Remaja MUDA” dapat digunakan untuk meningkatkan asertivitas anti-seks pranikah remaja. Metode yang digunakan dalam pelatihan ini adalah metode ceramah, diskusi dan <i>roleplay</i> .	<i>Google scholar</i>

7.	Bell <i>et al.</i> (2018); <i>Journal of Adolescent Health</i> ; Volume 62; S72-S80	<i>Computer-Assisted Motivational Interviewing Intervention to Facilitate Teen Pregnancy Prevention and Fitness Behavior Changes: A Randomized Trial for Young Men</i>	Tujuan penelitian ini adalah untuk mengevaluasi intervensi <i>Computer-Assisted Motivational Interviewing</i> (CAMI) dalam mengurangi perilaku seksual yang meningkatkan risiko menjadi ayah dari kehamilan remaja yang tidak diinginkan	D: <i>Randomized Controlled Trials</i> (RCT) S: 945 remaja pria berusia 15-24 tahun V: - Independen: CAMI - Dependen: Seks berisiko I: Kuesioner <i>online</i> A: <i>Univariable and multivariable analyses</i>	Temuan ini menjelaskan metodologi intervensi inovatif CAMI yang diusulkan untuk mengurangi jumlah remaja yang berisiko menjadi ayah dari kehamilan remaja yang tidak diinginkan.	<i>Science direct</i>
8.	Thurman <i>et al.</i> (2016); <i>AIDS Care Psychological and Socio-medical Aspects of AIDS/HIV</i> ; Volume 28; Nomor S1, 8-15	<i>Psychological and Behavioral Interventions to Reduce HIV Risk: Evidence from A Randomized Control Trial Among Orphaned and Vulnerable Adolescents in South Africa</i>	Tujuan penelitian ini adalah untuk mengetahui penurunan tingkat perilaku seksual berisiko dan infeksi HIV pada remaja yatim piatu	D: <i>Randomized Controlled Trials</i> (RCT) S: Remaja berusia 14-17 tahun V: - Independen: <i>Psychological and behavioral interventions</i> - Dependen: Perilaku seksual berisiko dan infeksi HIV I: Survei, wawancara, <i>Adolescents reported their sexual behavior using audio computer-assisted self-interview</i> (ACASI) <i>technology</i> A: <i>Intent-to-treat Analyses</i>	Temuan dari RCT <i>cluster</i> ini menunjukkan bahwa menggabungkan intervensi psikologis dan perilaku secara strategis dapat mencapai pengurangan yang lebih besar dalam perilaku seksual berisiko di antara remaja yatim piatu berisiko daripada yang dapat dicapai oleh kedua pendekatan secara mandiri. Hasil ini menggarisbawahi potensi menggabungkan intervensi kesehatan psikologis sebagai bagian dari strategi komprehensif untuk mengurangi risiko HIV di antara remaja yatim piatu berisiko.	<i>Pubmed</i>

9.	Dewi & Taufik (2015); Jurnal Keperawatan Soedirman; Volume 10; Nomor 3	Efek Penerapan <i>Peer Konselor</i> Berbasis <i>KERIS-Net</i> Terhadap Perubahan Perilaku Seksual Remaja	Penelitian ini bertujuan untuk mengetahui efektifitas <i>peer konselor</i> berbasis <i>KERIS-Net</i> terhadap perilaku seksual remaja.	<p>D: <i>Quasi eksperimental design</i></p> <p>S: 180 remaja sekolah menengah</p> <p>V:</p> <ul style="list-style-type: none"> - Independen: <i>Peer Konselor</i> berbasis <i>KERIS-Net</i> - Dependen: Perilaku seksual <p>I: Kuesioner</p> <p>A: Uji statistik <i>Wilcoxon</i></p>	Berdasarkan hasil analisis yang telah dilakukan didapatkan perbedaan yang signifikan perilaku seksual pada remaja antara sebelum dan sesudah diberikan intervensi <i>peer konselor</i> berbasis <i>Keris-net</i> selama 3 bulan.	<i>Google scholar</i>
10.	Henderson <i>et al.</i> (2020); <i>The Journal of Sexual Medicine</i> ; Volume 324; Nomor 7	<i>Behavioral Counseling Interventions to Prevent Sexually Transmitted Infections Updated Evidence Report and Systematic Review for the US Preventive Services Task Force</i>	Tujuan penelitian ini adalah untuk memperbaiki bukti untuk US <i>Preventive Services Task Force</i> (USPSTF) tentang efektivitas intervensi konseling perilaku untuk mencegah IMS.	<p>D: <i>Systematic review</i> (literatur yang diterbitkan tahun 2013-2019, di <i>MEDLINE, PubMed, PsycINFO, dan Cochrane Central Register of Controlled Trials</i>)</p> <p>S: Remaja dan dewasa muda usia 12-25 tahun</p> <p>V:</p> <ul style="list-style-type: none"> - Independen: <i>Behavioral Counseling Interventions</i> - Dependen: IMS 	Intervensi konseling perilaku untuk individu yang mencari perawatan kesehatan primer dikaitkan dengan penurunan insiden IMS. Sesi konseling kelompok atau individu yang berlangsung lebih dari 2 jam dikaitkan dengan pengurangan insiden IMS yang lebih besar, dan intervensi dengan durasi yang lebih pendek juga dikaitkan dengan pencegahan IMS. Tiga puluh empat percobaan (n = 21 417) melaporkan hasil perubahan perilaku.	<i>Pubmed</i>

11.	O'Connor <i>et al.</i> (2016); JAMA; Volume 161; Nomor 12	<i>Behavioral Sexual Risk-Reduction Counseling in Primary Care to Prevent Sexually Transmitted Infections: A Systematic Review for the U.S. Preventive Services Task Force</i>	Tujuan penelitian ini adalah untuk memperbarui tinjauan sistematis sebelumnya tentang manfaat konseling pengurangan risiko seksual untuk mencegah IMS	D: <i>Sistematis review</i> (literatur yang diterbitkan tahun 2007-2013 di MEDLINE, PubMed, Cochrane Central Register of Controlled Trials, dan CINAHL) S: Remaja dan dewasa muda V: - Independen: <i>Behavioral Sexual Risk-Reduction Counseling</i> - Dependen: IMS	Konseling intensitas tinggi tentang pengurangan risiko seksual dapat mengurangi IMS dalam perawatan primer dan pengaturan terkait, terutama pada remaja yang aktif secara seksual dan pada orang dewasa dengan peningkatan risiko IMS.	<i>Pubmed</i>
12.	Rohrbach <i>et al.</i> (2018); <i>Journal of Adolescent Health</i>	<i>Effectiveness Evaluation of It's Your Game: Keep It Real, a Middle School HIV/Sexually Transmitted Infection/Pregnancy Prevention Program</i>	Penelitian ini menilai efektivitas program pencegahan HIV/IMS/kehamilan yaitu <i>It's Your Game: Keep It Real</i>	D: <i>Quasi eksperimental design</i> S: 9.641 siswa sekolah menengah V: - Independen: Program <i>It's Your Game: Keep It Real</i> - Dependen: Perilaku seksual I: Kuesioner, observasi A: Uji <i>Chi square</i>	Siswa di IYG kelompok kurang mungkin untuk melaporkan inisiasi aktivitas seksual dibandingkan dengan siswa di No-IYG kelompok. Signifikansi IYG kelompok sangat kecil kemungkinannya untuk terlibat dalam perilaku praseksual, termasuk berkencan, memiliki pacar, dan menyentuh bagian tubuh pribadi. IYG kelompok memiliki hasil yang lebih baik pada 11 dari 19 variabel psikososial, termasuk pengetahuan; keyakinan tentang pantang seks, keyakinan, norma, dan perilaku; alasan untuk tidak berhubungan seks; batas pribadi; paparan situasi berisiko; <i>self-efficacy</i> ; dan kualitas hubungan kencan.	<i>Pubmed</i>

13.	Brookmeyer <i>et al.</i> (2016); <i>Sexually Transmitted Diseases</i> ; Volume 3; Nomor 1	<i>The Role of Behavioral Counseling in Sexually Transmitted Disease Prevention Program Settings</i>	Penelitian ini bertujuan menilai peran konseling perilaku dalam pengaturan program pencegahan penyakit menular seksual.	D: <i>Sistematc review</i> (literatur yang diterbitkan tahun 2006-2014) S: Remaja dan orang dewasa berusia 14-45 tahun V: - Independen: Konseling perilaku - Dependen: PMS	Konseling mungkin bermanfaat bagi beberapa peserta klinik PMS, meskipun tidak mungkin bermanfaat bagi pria yang berhubungan seks dengan pria.	<i>Pubmed</i>
14.	Menna <i>et al.</i> (2015); <i>Reproductive Health</i> ; Volume 12; Nomor 84	<i>Effects of Peer Education Intervention on HIV/AIDS Related Sexual Behaviors of Secondary School Studis in Addis Ababa, Ethiopia: A Quasy Experimental Study</i>	Tujuan dari penelitian ini adalah untuk mengevaluasi pengaruh pendidikan sebaya dalam mengubah perilaku seksual berisiko terkait HIV di kalangan remaja sekolah di Addis Ababa, Ethiopia	D: <i>Quasi eksperimental design</i> S: Remaja berusia 15-24 tahun V: - Independen: Intervensi pendidikan sebaya - Dependen: Perilaku seksual siswa I: Kuesioner, observasi A: Uji <i>Chi square</i> dan regresi logistik multivariabel	Ketika data <i>pre dan post</i> intervensi dari masing-masing kelompok dibandingkan, pengetahuan komprehensif tentang HIV dan kesediaan untuk mengikuti konseling dan tes HIV memperlihatkan adanya perbedaan antara sebelum dan setelah intervensi diberikan. Selain itu, remaja pada kelompok eksperimen lebih cenderung memakai kondom pada periode setelah intervensi dibandingkan dengan siswa dari kelompok kontrol.	<i>Pubmed</i>

15.	Sari, Zulkifli & Suriah (2021); <i>Miracle Journal of Public Health</i> ; Volume 4; Nomor 1	Pengaruh Konseling Terhadap Pengetahuan dan Sikap Mengenai Perilaku Seks Berisiko pada Siswa SMA 5 dan SMA 21 Kota Makassar	Penelitian ini bertujuan untuk meneliti pengaruh konseling terhadap pengetahuan dan sikap siswa tersebut mengenai perilaku seksual berisiko.	D: <i>Quasi eksperimental design</i> S: Sampel sebanyak 38 responden di SMA 5 dan 38 responden di SMA 21 Kota Makassar V: - Independen: Konseling - Dependen: Pengetahuan dan sikap dan perilaku seks berisiko I: Kuesioner A: Uji <i>independent t-test</i> dan <i>paired t-test</i>	Berdasarkan hasil analisis yang telah dilakukan, terdapat pengaruh konseling terhadap pengetahuan namun tidak terdapat pengaruh terhadap perilaku seksual.	<i>Google scholar</i>
-----	---	---	--	--	--	-----------------------

Lima belas penelitian yang terpilih dilakukan di Indonesia dan Negara lain. Metode penelitian yang digunakan yaitu *quasy eksperimental studies*, *systematic review*, RCT, dan *cross-sectional studies*. Artikel penelitian yang terpilih ini dipublikasikan dalam rentang 2015-2021. Intervensi perilaku dalam pencegahan seks berisiko pada remaja adalah sebagai berikut:

1. Intervensi Perilaku dengan Memberikan Pendidikan dan Pelatihan Asertif

Berdasarkan hasil analisis di atas, 1 jurnal teridentifikasi menggunakan intervensi perilaku dengan memberikan pendidikan dalam pencegahan HIV/AIDS. Jurnal tersebut menjelaskan tentang efektivitas KIE ABAT dalam meningkatkan pengetahuan, persepsi, dan perilaku pencegahan penularan HIV, serta menurunkan stigma terhadap Orang dengan HIV/AIDS (ODHA). Selain itu, 1 jurnal juga teridentifikasi menggunakan intervensi perilaku dengan mengajarkan latihan asertif. Jurnal tersebut menjelaskan tentang efektivitas pelatihan asertif dalam pencegahan seks di sekolah-sekolah. Metode yang digunakan dalam pelatihan ini adalah ceramah, diskusi, dan *roleplay*.

2. Intervensi Perilaku dengan Pemberian Konseling

Berdasarkan hasil analisis di atas, 10 jurnal teridentifikasi menggunakan intervensi perilaku dengan pemberian konseling dalam mencegah perilaku seksual berisiko pada remaja. Adapun beberapa konseling yang dimaksud adalah sebagai berikut.

a. Konseling Sebaya atau *Peer Konselor*

Berdasarkan hasil analisis di atas, 2 jurnal teridentifikasi menggunakan intervensi perilaku melalui konseling sebaya atau *peer konselor*. Jurnal yang

pertama menjelaskan tentang hubungan antara pemanfaatan konseling sebaya dengan perilaku seksual berisiko pada *aggregate* remaja. Sedangkan jurnal yang kedua menjelaskan tentang efek penerapan *peer konselor* berbasis *KERIS-Net* terhadap perubahan perilaku seksual remaja.

b. Konseling Islami (*Tazkiyatun Nafs* berbasis REBT)

Berdasarkan hasil analisis di atas, 1 jurnal teridentifikasi menggunakan intervensi perilaku dengan pemberian konseling islami yaitu *Tazkiyatun Nafs* berbasis REBT. Jurnal tersebut menjelaskan tentang keefektifan *Tazkiyatun nafs* berbasis REBT, intervensi ini juga dapat menjadi alternatif untuk menurunkan perilaku seksual pranikah remaja.

c. Konseling secara Langsung

Berdasarkan hasil analisis di atas, 4 jurnal teridentifikasi menggunakan intervensi perilaku dengan pemberian konseling secara langsung. Jurnal pertama menjelaskan tentang efektivitas intervensi konseling perilaku dalam mencegah IMS untuk individu yang mencari perawatan kesehatan primer. Jurnal kedua pun demikian, yaitu menjelaskan tentang manfaat konseling pengurangan risiko seksual untuk mencegah IMS dalam perawatan primer dan pengaturan terkait. Jurnal ketiga juga menjelaskan tentang peran konseling perilaku dalam pengaturan program pencegahan penyakit menular seksual. Sedangkan jurnal yang terakhir menjelaskan tentang pengaruh pengetahuan dan sikap siswa di sekolah tersebut mengenai perilaku seks berisiko.

d. *Konseling dengan Menggunakan SMS Gateway*

Berdasarkan hasil analisis di atas, 1 jurnal teridentifikasi menggunakan intervensi perilaku dengan pemberian konseling menggunakan *SMS Gateway*. Jurnal tersebut menjelaskan tentang pengaruh dari konseling *SMS Gateway* terhadap kemampuan *self efficacy* menghindari perilaku seks bebas dan HIV/AIDS remaja.

e. *Konseling dengan Menggunakan Media Komputer (Intervensi Inovatif CAMI)*

Berdasarkan hasil analisis di atas, 1 jurnal teridentifikasi menggunakan intervensi perilaku dengan pemberian konseling menggunakan Media Komputer yaitu intervensi inovatif CAMI. Jurnal ini menjelaskan tentang intervensi CAMI dalam mengurangi perilaku seksual yang meningkatkan risiko menjadi ayah dari kehamilan remaja yang tidak diinginkan.

f. *Cyber Counseling* melalui Media *What's up*

Berdasarkan hasil analisis di atas, 1 jurnal teridentifikasi menggunakan intervensi perilaku dengan pemberian konseling melalui media *what's up*. Jurnal ini menjelaskan tentang pengaruh *cyber counseling* terhadap sikap pencegahan HIV/AIDS remaja. *Cyber counseling* melalui *what's up* merupakan suatu metode baru dimana sesi konseling dapat dilakukan di mana saja dan kapan saja sehingga menimbulkan kepercayaan bagi konseli.

3. *Intervensi Perilaku melalui Peer Educator*

Berdasarkan hasil analisis di atas, 1 jurnal teridentifikasi menggunakan intervensi perilaku melalui *peer educator*. Jurnal ini menjelaskan tentang

pengaruh pendidikan sebaya dalam mengubah perilaku seksual berisiko terkait HIV di kalangan remaja.

4. Intervensi Perilaku melalui Program *It's Your Game: Keep It Real* di Sekolah

Berdasarkan hasil analisis di atas, 1 jurnal teridentifikasi menggunakan intervensi perilaku melalui program *It's Your Game: Keep It Real*. IYG adalah kurikulum pencegahan kehamilan, HIV/IMS pada remaja dengan total 24 pelajaran yang menggunakan paradigma pengambilan keputusan keterampilan hidup, didasarkan pada kognitif sosial. Program ini sangat interaktif, menggabungkan kegiatan berbasis kelas (misalnya, akting film, permainan peran, dan diskusi kelompok).

5. Kombinasi Intervensi Perilaku dan Intervensi Psikologis

Berdasarkan hasil analisis di atas, 1 jurnal teridentifikasi menggabungkan antara intervensi perilaku dan intervensi psikologis. Jurnal ini menjelaskan bahwa menggabungkan intervensi psikologis dan perilaku secara strategis dapat mencapai pengurangan yang lebih besar dalam perilaku seksual berisiko di antara remaja yatim piatu berisiko daripada yang dapat dicapai oleh kedua pendekatan secara mandiri.

B. Pembahasan

Pada 15 artikel penelitian tersebut terdapat jenis penelitian *quasy eksperimental studies*, *systematic review*, RCT, dan *cross-sectional studies* untuk mengetahui intervensi perilaku dalam pencegahan seks berisiko pada remaja yang

telah teridentifikasi dan dianalisis yaitu melalui pendidikan dan pelatihan; konseling yang meliputi konseling sebaya, konseling islami (*tazkiyatun nafs* berbasis REBT), konseling secara langsung, konseling dengan menggunakan SMS Gateway, konseling dengan menggunakan media komputer (intervensi inovatif CAMI), dan *cyber counseling* melalui media *what's up; peer educator; Program It's Your Game*; maupun kombinasi antara intervensi perilaku dan psikologis. Dari beberapa artikel yang telah direview dapat diketahui bahwa intervensi perilaku efektif dalam mencegah seks berisiko pada agregat remaja.

1. Intervensi Perilaku dengan Memberikan Pendidikan dan Pelatihan Asertif

Berdasarkan hasil analisis, 1 jurnal teridentifikasi menggunakan intervensi perilaku dengan memberikan pendidikan dalam pencegahan HIV/AIDS. Penelitian yang dilakukan oleh Iskandar, Hamdi & Wijaya (2016) ini menunjukkan bahwa metode KIA ABAT efektif dalam meningkatkan pengetahuan, persepsi, dan perilaku pencegahan penularan HIV, serta menurunkan stigma terhadap Orang dengan HIV/AIDS (ODHA). Metode *single* maupun *multiple session* tidak berbeda secara bermakna dalam meningkatkan pengetahuan dan menurunkan stigma. Secara keseluruhan, metode *multiple session* lebih berpengaruh dibandingkan dengan *single session*. Untuk itu perlu penyempurnaan isi dan metode KIE agar lebih efektif terutama dalam menurunkan stigma. Menurut Wright & Leahay (1994 dalam Sari, 2019), menyatakan bahwa pembentukan pengetahuan dari paparan informasi merupakan sub katagori yang mendasari ide, pendapat dan asumsi yang dimiliki seseorang. Sehingga perubahan pada pengetahuan merupakan perantara perubahan sikap dan

perilaku. Kelebihan dari intervensi ini yaitu tidak hanya berfokus pada peningkatan pengetahuan saja tetapi juga mengukur persepsi, stigma, dan perilaku pencegahan HIV/AIDS.

Selain pendidikan, pelatihan asertif juga terbukti efektif dalam pencegahan seks di sekolah-sekolah. Penelitian yang dilakukan oleh Alexander & Patria (2019), menunjukkan adanya perbedaan pemahaman dan asertivitas anti-seks pranikah yang signifikan pada kondisi sebelum dan sesudah pelatihan “Remaja MUDA” dilakukan. Kelompok siswa yang mengikuti pelatihan mengalami peningkatan skor pemahaman seksualitas dan asertivitas anti-seks pranikah setelah pelatihan selesai. Metode yang digunakan dalam pelatihan adalah metode ceramah, diskusi dan *roleplay*. Asertivitas yang dimaksud yaitu mencakup kepercayaan diri, bersikap positif pada diri sendiri maupun orang lain dengan cara berkata spontan, terbuka, dan jujur seperti kemampuan mengawali, melanjutkan, dan mengakhiri pembicaraan dengan sukses, lalu kemampuan mengatakan “tidak” terhadap seks pranikah, kemampuan meminta pertolongan ketika dorongan seksual muncul, serta kemampuan menyatakan perasaan, baik yang menyenangkan maupun yang tidak (Willis, 2009). Temuan dari Alexander & Patria (2019) ini mengindikasikan bahwa program “Remaja MUDA” yang disusun berdasarkan teori sosial kognitif Bandura (Bandura, 1977, 1986) terbukti dapat meningkatkan proses pembentukan perilaku melalui observasi atau peniruan (*modelling*).

Hal ini sejalan dengan penelitian yang dilakukan oleh Nasri (2015), yang menunjukkan bahwa terjadi penurunan perilaku seksual pranikah dan peningkatan asertivitas pada subjek penelitian. Berdasarkan hasil penelitian ini disimpulkan

bahwa wanita yang mengikuti pelatihan asertivitas normatif mengalami penurunan perilaku seksual pranikah dan peningkatan asertivitas.

Berdasarkan teori dan kelebihan dari 2 intervensi tersebut, peneliti berasumsi bahwa pendidikan dan pelatihan asertif ini dapat dijadikan sebagai salah satu intervensi dalam pencegahan seks berisiko pada remaja khususnya pada pencegahan penularan HIV.

2. Intervensi Perilaku dengan Pemberian Konseling

Berdasarkan hasil analisis, 10 jurnal teridentifikasi menggunakan intervensi perilaku dengan pemberian konseling dalam mencegah perilaku seksual berisiko pada remaja. Adapun beberapa konseling yang dimaksud adalah sebagai berikut.

a. Konseling Sebaya atau *Peer Konselor*

Berdasarkan hasil analisis, 2 jurnal teridentifikasi menggunakan intervensi perilaku melalui konseling sebaya atau *peer konselor*. Penelitian yang dilakukan oleh Adyani, Winarsih & Fitriyani (2019) menunjukkan bahwa terdapat hubungan pemanfaatan konseling dan perilaku seks berisiko. Hal ini terbukti bahwa remaja yang kurang melakukan konseling sebaya mempunyai kemungkinan 3,648 kali berperilaku seks berisiko dibandingkan dengan remaja yang memanfaatkan konseling dengan baik. Dalam pelaksanaan konseling sebaya, konselor sebaya memberikan informasi tentang kesehatan dan membantu teman sebaya untuk mengenali masalahnya, sehingga temannya dapat membuat keputusan yang tepat. Varenhorst (1976, dalam Hunainah, 2004), menyatakan bahwa konseling sebaya adalah suatu upaya untuk mempengaruhi perubahan sikap dan perilaku yang

cukup efektif dalam membantu remaja menyelesaikan masalahnya. *Peer konselor* adalah pendidik sebaya yang telah diberikan pelatihan tambahan *interpersonal relationship* dan konseling. Jadi konselor sebaya juga melakukan pendidikan kesehatan kepada teman sebayanya sehingga dapat meningkatkan pengetahuan remaja tentang perilaku seksual.

Hal ini sejalan dengan penelitian yang dilakukan oleh Achjar (2006), di mana pendidikan kesehatan reproduksi remaja melalui peran kelompok sebaya (*peer group*) sesudah diberikan intervensi selama 3 kali pertemuan dalam 3 minggu terbukti efektif dalam meningkatkan pengetahuan reproduksi remaja Hasil penelitian ini juga sejalan dengan penelitian yang dilakukan oleh Dewi & Taufik (2015) yang menunjukkan ada perbedaan yang signifikan antara perilaku seksual remaja sebelum dan setelah penerapan *peer konselor* berbasis *Keris-net* selama 3 bulan. Hasil penelitian ini menjadi masukan dalam meningkatkan asuhan keperawatan pada *aggregate* remaja melalui kegiatan konseling sebaya yang lebih memperhatikan kebutuhan perkembangan remaja.

Pelaksanaan konseling sebaya ini dilakukan oleh konselor sebaya yang mampu memberikan informasi tentang kesehatan, membantu teman sebaya untuk mengenali masalahnya, sehingga mampu mengambil keputusan yang tepat. Karena jika yang memberikan informasi adalah orang yang lebih dewasa akan dapat menimbulkan kesenjangan dalam penggunaan istilah, gaya bicara, sehingga menghambat arti pesan yang disampaikan. Berdasarkan kelebihan dari intervensi tersebut, peneliti berasumsi bahwa pemanfaatan konseling sebaya ini dapat

dijadikan sebagai salah satu intervensi dalam pencegahan seks berisiko pada remaja dimana hal ini termasuk pengaruh positif teman sebaya.

b. Konseling Islami (*Tazkiyatun Nafs* berbasis REBT)

Berdasarkan hasil analisis, 1 jurnal teridentifikasi menggunakan intervensi perilaku dengan pemberian konseling islami yaitu *Tazkiyatun Nafs* berbasis REBT. Selain konseling sebaya, konseling yang digunakan dalam pencegahan seks berisiko adalah konseling *tazkiyatun nafs*. Program bimbingan dan konseling *tazkiyatun nafs* ini adalah program pembersihan jiwa yang digunakan dalam membantu menguatkan kembali potensi yang ada pada individu serta menghidupkan kembali keimanan dan ketakwaan hingga kembali berfungsi dan berkembang sebagaimana mestinya.

Penelitian yang dilakukan oleh Hartati, Latipah & Maba (2018), *tazkiyatun nafs* berbasis REBT bisa digunakan dalam menurunkan perilaku seks pranikah remaja di mana sesudah diberikan layanan *tazkiyatun nafs* berbasis REBT terjadi penurunan yang signifikan perilaku seks pranikah. *Tazkiyatun nafs* berbasis REBT diduga tepat dari sisi keterkaitan teori dalam meminimalkan kecenderungan perilaku seksual. Sikap terbuka atau tidaknya seseorang terhadap perilaku seksual pranikah dapat dilihat dari bagaimana remaja tersebut menjaga dan memelihara diri dari kecenderungan immoral (*akhlakus sayyiah*) (Effendi, 1991). Pada tingkat ini individu dapat menciptakan ide baru dan kemudian dapat mengimplementasikannya. Selain ini, pada tingkat ini individu sudah memfokuskan pada pernyataan verbal dan mengevaluasi validitas logika mereka, tanpa membuat petunjuk dunia nyata. Individu pada tingkat ini dapat berpikir

seperti orang dewasa serta mampu untuk memikirkan masa depannya dalam mengambil keputusan.

Seperti yang telah dijelaskan di atas bahwa sikap terbuka atau tidaknya seseorang terhadap perilaku seksual pranikah dapat dilihat dari bagaimana remaja tersebut menjaga dan memelihara diri dari kecenderungan immoral (*akhlakus sayyiah*), hal ini sejalan dengan firman Allah swt. dalam QS an-Nur/17: 33, yang menjelaskan tentang pentingnya menjaga kesucian diri, manakala seseorang belum mampu untuk menikah

وَلَيْسَتَغْفِبِ الَّذِينَ لَا يَجِدُونَ نِكَاحًا حَتَّىٰ يُغْنِيَهُمُ اللَّهُ مِنْ فَضْلِهِ وَالَّذِينَ يَبْتَغُونَ الْكِتَابَ مِمَّا مَلَكَتْ أَيْمَانُكُمْ فَكَاتِبُوهُمْ إِنْ عَلِمْتُمْ فِيهِمْ خَيْرًا وَآتُوهُمْ مِّنْ مَّالِ اللَّهِ الَّذِي آتَاكُمْ وَلَا تُكْرَهُوا فَتَنِيكُمْ عَلَىٰ الْبِعَاءِ إِنْ أَرَدْتُمْ تَحَصُّنًا لِّتَبْتَغُوا عَرَضَ الْحَيَاةِ الدُّنْيَا وَمَنْ يُكْرِهْنَهُنَّ فَإِنَّ اللَّهَ مِنْ بَعْدِ إِكْرَاهِهِنَّ غَفُورٌ رَّحِيمٌ

Terjemahnya:

“Dan orang-orang yang tidak mampu kawin hendaklah menjaga kesucian (diri) nya, sehingga Allah memampukan mereka dengan karunia-Nya, dan budak-budak yang kamu miliki yang menginginkan perjanjian, hendaklah kamu buat perjanjian dengan mereka, jika kamu mengetahui ada kebaikan pada mereka, dan berikanlah kepada mereka sebagian dari harta Allah yang dikaruniakan-Nya kepadamu, dan janganlah kamu paksa budak-budak wanitamu untuk melakukan pelacuran, sedang mereka sendiri mengingini kesucian, karena kamu hendak mencari keuntungan duniawi. Dan barang siapa memaksa mereka, maka sesungguhnya Allah adalah maha pengampun lagi maha penyayang (kepada mereka) sesudah mereka dipaksa itu”. (QS an-Nur/17: 33)

Ayat di atas menegaskan bahwa orang-orang yang tidak memiliki kesanggupan untuk menanggung beban perkawinan hendaklah menempuh cara lain untuk menjaga kesucian mereka, seperti puasa, olahraga, dan olah pikir. Cara itu hendaknya ditempuh sampai mereka diberi karunia oleh Allah sehingga

mampu kawin. (Shihab, 2002). Dalam Tafsir Jalalayn dikatakan bahwa (Dan orang-orang yang tidak mampu kawin hendaklah menjaga kesuciannya) maksudnya mereka yang tidak mempunyai mahar dan nafkah untuk kawin, hendaklah mereka memelihara kesuciannya dari perbuatan zina (sehingga Allah memampukan mereka) memberikan kemudahan kepada mereka (dengan karunia-Nya) hingga mereka mampu kawin.

Ayat tersebut memberikan pelajaran kepada manusia bahwa jika seseorang belum mampu untuk kawin, baik kemampuan secara materi maupun kesehatan mental, hendaknya ia menjaga kesucian dirinya. Upaya untuk menjaga kesucian diri menurut Nabi adalah dengan melakukan puasa. Puasa di sini dimaknai dengan tidak makan, minum, serta puasa dari hal-hal yang dapat membawa kepada rangsangan syahwat. Dengan ini diharapkan seseorang terhindar dari perbuatan zina, yang akan merendahkan derajat kemanusiannya.

c. Konseling secara Langsung

Berdasarkan hasil analisis, 4 jurnal teridentifikasi menggunakan intervensi perilaku dengan pemberian konseling secara langsung. Penelitian yang dilakukan oleh Henderson *et al.* (2020) menunjukkan bahwa intervensi konseling perilaku dikaitkan dengan penurunan insiden IMS dimana tiga puluh empat percobaan ($n = 21\ 417$) melaporkan hasil perubahan perilaku. Hal ini sejalan dengan penelitian yang dilakukan oleh O'Connor *et al.* (2016) yang menjelaskan bahwa konseling intensitas tinggi tentang pengurangan risiko seksual dapat mengurangi IMS dalam perawatan primer dan pengaturan terkait, terutama

pada remaja yang aktif secara seksual dan pada orang dewasa dengan peningkatan risiko IMS.

Penelitian lain yang menunjukkan tentang manfaat konseling adalah penelitian yang dilakukan oleh Brookmeyer *et al.* (2016), yaitu konseling mungkin bermanfaat bagi beberapa peserta klinik PMS, meskipun tidak mungkin bermanfaat bagi pria yang berhubungan seks dengan pria. Terkait dengan beberapa penelitian di atas, hal berbeda dikemukakan oleh Sari, Zulkifli & Suriah (2021), bahwa konseling berpengaruh terhadap pengetahuan tetapi tidak terdapat pengaruh terhadap perilaku di SMA 5 serta SMA 21 Kota Makassar. Penelitian ini menggunakan metode *Quasi eksperimental design* menggunakan sampel sebanyak 38 responden di SMA 5 dan 38 responden. Sedangkan penelitian sebelumnya menggunakan pendekatan *systematic review*.

Namun, secara keseluruhan konseling secara langsung ini bermanfaat bagi remaja sehingga peneliti berasumsi bahwa konseling ini dapat dijadikan sebagai salah satu intervensi dalam pencegahan seks berisiko pada remaja.

d. Konseling dengan Menggunakan SMS *Gateway*

Berdasarkan hasil analisis, 1 jurnal teridentifikasi menggunakan intervensi perilaku dengan pemberian konseling menggunakan SMS *Gateway*. Salah satu faktor penyebab adanya perilaku seks bebas pada remaja adalah tingkat kemampuan *self efficacy* remaja dalam menjauhi perilaku berisiko yang makin rendah. *Self efficacy* memainkan peranan sebesar 86% dari bagian sistem diri yang memengaruhi perilaku promosi kesehatan. *Self efficacy* berdasarkan teori *Pender's Health Promoting Model (HPM)* merupakan tingkat kepercayaan diri

yang terdiri dari subvariabel *magnitude*, *generalizability*, dan *strength of belief* (Pender, Murdaugh & Parsons, 2002 dalam Muflih & Setiawan (2017)).

Salah satu penelitian yang memanfaatkan media elektronik adalah penelitian yang dilakukan oleh Muflih & Setiawan (2017), di mana metode yang dipakai dalam mendorong keterampilan berperilaku pencegahan seks bebas dan HIV/AIDS yaitu dengan memakai SMS Gateway. Metode ini dipakai dalam pemberian konseling kesehatan yang menjadi bagian dari pelayanan kesehatan di sekolah. Metode ini memanfaatkan aplikasi *crossplatform* GAMMU yang dipakai untuk mengkomunikasikan antara *database* SMS Gateway dengan SMS devices. SMS devices adalah alat pengirim SMS yang berbentuk *modern* ataupun *handphone*. SMS Gateway ini memanfaatkan *Devices Modern Wavecom* dengan port USB dan SIM Card GSM. Mekanisme konseling dengan SMS Gateway dikerjakan dengan cara mengirimkan pesan yang berisi pengetahuan kesehatan reproduksi disertai dengan tawaran pertanyaan bagi responden yang masih belum mengerti terkait isi SMS tersebut. Konseling pelayanan kesehatan sekolah dengan metode SMS Gateway yang telah dikerjakan mampu meningkatkan variabel utama kepercayaan diri (*self efficacy*) dan subvariabel kemampuan *magnitude*, *generalizability*, dan *strength of belief* sebagai upaya pencegahan perilaku seks bebas dan HIV/AIDS.

Kelebihan dari intervensi ini yaitu tidak harus dilakukan konseling secara tatap muka dan intervensi ini merupakan pembaruan dari bentuk konseling tanpa tatap muka sehingga remaja tidak takut atau malu. Jadi, peneliti berasumsi bahwa

konseling dengan SMS *Gateway* ini dapat dijadikan sebagai salah satu intervensi dalam pencegahan perilaku seks bebas dan HIV/AIDS.

e. Konseling dengan Menggunakan Media Komputer (Intervensi Inovatif CAMI)

Berdasarkan hasil analisis, 1 jurnal teridentifikasi menggunakan intervensi perilaku dengan pemberian konseling menggunakan media komputer yaitu intervensi inovatif CAMI. Pencegahan seks berisiko dapat dilakukan dengan intervensi CAMI. Penelitian yang dilakukan oleh Bell *et al.* (2018), memberikan temuan bahwa intervensi inovatif yang diusulkan untuk mengurangi jumlah remaja risiko menjadi ayah dari kehamilan remaja yang tidak diinginkan adalah CAMI. Dalam pemberian intervensi ini peserta CAMI akan menerima empat sesi pelatihan MI melalui telepon selama 30-45 menit (saat pendaftaran atau dalam minggu pertama pendaftaran, pada minggu ke 2-4, minggu ke-8, dan pada minggu ke-12). Sesi pelatihan ini bertujuan untuk meningkatkan penggunaan kondom, mendukung pasangan wanita dalam penggunaan kontrasepsi, dan memperoleh layanan kesehatan reproduksi dan tes IMS. Setiap peserta akan ditawari dan diberikan saran yang jelas untuk menghindari IMS dengan menggunakan kondom secara benar dan konsisten, membatasi jumlah pasangan seksual, dan melakukan tes IMS. Intervensi CAMI dilakukan dengan bantuan komputer menggunakan aplikasi *mobile*. Aplikasi ini akan memberikan umpan balik yang spesifik kepada setiap peserta yang diberikan intervensi dan disesuaikan dengan data perilaku yang dia masukkan untuk *check-in* dan penilaian berkala. CAMI akan memberikan umpan balik kepada setiap peserta tentang risiko yang akan diperoleh apabila terlibat dalam kehamilan yang tidak diinginkan dan terkena IMS.

Kelebihan dari penelitian yang dilakukan oleh Bell *et al.* (2018) terjamin akurat karena sampel yang digunakan dalam jumlah besar dan dilakukan fase tindak lanjut dalam mengevaluasi keefektivan intervensi CAMI. Jadi, peneliti berasumsi bahwa konseling dengan intervensi CAMI ini dapat dijadikan sebagai salah satu intervensi dalam pencegahan perilaku seks berisiko remaja, IMS, sampai dengan kehamilan yang tidak diinginkan.

f. *Cyber Counseling* melalui Media *What's up*

Berdasarkan hasil analisis, 1 jurnal teridentifikasi menggunakan intervensi perilaku dengan pemberian konseling melalui media *what's up*. Selain intervensi CAMI, intervensi lain yang memanfaatkan media elektronik adalah intervensi *cyber counseling* yaitu melalui *aplikasi what's up*. Berbeda dengan intervensi CAMI yang memanfaatkan komputer, intervensi ini memanfaatkan media sosial yaitu melalui *what's up*. Dalam komunikasi *Cybercounseling Chat-Asynchronous* seperti *text chat*, orang tidak harus duduk didepan komputer yang tersambung ke dalam jaringan (*online*). Selain itu, *cyberspace* menciptakan ruang sementara yang fleksibel, waktu interaktif bersama konseli dapat dilakukan dengan singkat, sesuai kebutuhan Metode *cyber counseling* melalui *what's up* efektif meningkatkan sikap pencegahan HIV/AIDS. Metode ini digunakan untuk mempermudah proses pemberian layanan responsif bagi individu yang berada di tempat yang sangat jauh, khususnya konseling individual maka solusi yang ditawarkan berupa pemanfaatan media internet berbasis *cyber*. Konseling dengan metode *cyber counseling* melalui *what's up* dapat dilakukan kapan saja dan di mana saja, sehingga remaja dapat bertanya tanpa ada penghalang jarak tempat.dan waktu.

Hasil penelitian yang dilakukan oleh Sari (2019) ini menunjukkan bahwa terdapat pengaruh antara sikap dalam pencegahan sebelum dan sesudah intervensi yang menggunakan metode *cyber counseling* melalui *what's up*. Penelitian ini sejalan dengan teori Lawrence Green (2005 dalam Sari, 2019) yaitu sikap merupakan salah satu faktor predisposisi yang dapat mempengaruhi perubahan perilaku seseorang.

Kelebihan dari intervensi ini yaitu tidak harus dilakukan konseling secara tatap muka dan intervensi ini merupakan pembaruan dari bentuk konseling tanpa tatap muka sehingga remaja tidak takut atau malu. Jadi, peneliti berasumsi bahwa *cyber counseling* melalui *what's up* ini dapat dijadikan sebagai salah satu intervensi dalam pencegahan perilaku seks berisiko pada remaja.

3. Intervensi Perilaku melalui *Peer Educator*

Berdasarkan hasil analisis, 1 jurnal teridentifikasi menggunakan intervensi perilaku melalui *peer educator*. Penelitian yang dilakukan oleh Menna *et al.* (2015) bertujuan untuk mengevaluasi pengaruh pendidikan sebaya dalam mengubah perilaku seksual berisiko terkait HIV di kalangan remaja sekolah. Ketika data *pre dan post* intervensi dari masing-masing kelompok dibandingkan, pengetahuan komprehensif tentang HIV dan kesiapan untuk mengikuti konseling dan tes HIV menunjukkan perbedaan yang signifikan antara siswa kelompok intervensi selama periode *post* intervensi. Selain itu, siswa pada kelompok intervensi lebih cenderung menggunakan kondom selama periode setelah intervensi dibandingkan dengan siswa dari kelompok kontrol. *Peer education* adalah strategi di mana individu dari kelompok sasaran memberikan informasi,

pelatihan, atau sumber daya kepada teman sebaya mereka. Hal ini telah menjadi metode pendidikan kesehatan yang populer untuk pencegahan HIV sejak 1980-an, mungkin karena interaksi positif yang dibawanya antara teman sebaya. Umumnya, pendidikan sebaya adalah intervensi berbiaya rendah dan banyak digunakan untuk pencegahan HIV terutama di kalangan populasi muda.

Jadi, peneliti berasumsi bahwa *peer educator* ini dapat dijadikan sebagai salah satu intervensi dalam pencegahan perilaku seks berisiko pada remaja khususnya pada pencegahan HIV.

4. Intervensi Perilaku melalui Program *It's Your Game: Keep It Real* di Sekolah

Berdasarkan hasil analisis, 1 jurnal teridentifikasi menggunakan intervensi perilaku melalui program *It's Your Game: Keep It Real*. IYG adalah kurikulum pencegahan kehamilan, HIV/IMS pada remaja dengan total 24 pelajaran yang menggunakan paradigma pengambilan keputusan keterampilan hidup, didasarkan pada kognitif sosial. Program ini sangat interaktif, menggabungkan kegiatan berbasis kelas (misalnya, akting film, permainan peran, dan diskusi kelompok). Penelitian yang dilakukan oleh Rohrbach *et al.* (2018) ini mereplikasi program IYG dan dievaluasi keefektifannya ketika dilaksanakan oleh guru terlatih di sekolah menengah umum perkotaan. Temuan menunjukkan bahwa penyebaran dan implementasi program yang lebih luas mungkin diperlukan, dan replikasi tambahan harus dilakukan.

Kelebihan dari penelitian Rohrbach *et al.* (2018) ini dilakukan dalam skala besar yaitu diujicobakan disebanyak 24 sekolah. Jadi, peneliti berasumsi bahwa

program kurikulum ini dapat dijadikan sebagai salah satu intervensi dalam pencegahan perilaku seks berisiko pada remaja di sekolah-sekolah, tentunya dengan peran aktif remaja, guru, dan pihak sekolah.

5. Kombinasi Intervensi Perilaku dan Intervensi Psikologis

Berdasarkan hasil analisis, 1 jurnal teridentifikasi menggabungkan antara intervensi perilaku dan intervensi psikologis. Menggabungkan intervensi perilaku dan psikologis terbukti dalam menurunkan tingkat perilaku seksual berisiko dan infeksi HIV. Penelitian yang dilakukan oleh Thurman *et al.* (2016), menunjukkan bahwa mengemas intervensi psikologis dan perilaku secara strategis bersama-sama dapat mencapai pengurangan yang lebih besar dalam perilaku berisiko seksual. Hasil ini menggarisbawahi potensi menggabungkan intervensi kesehatan psikologis sebagai bagian dari strategi komprehensif untuk mengurangi risiko HIV pada remaja.

Intervensi pertama yaitu *Interpersonal Psychotherapy for Groups* (IPTG), terdiri dari 16 sesi mingguan dengan durasi 90 menit yang dipimpin oleh fasilitator komunitas yang terlatih. Sesi ini dirancang untuk memberikan kesempatan kepada peserta untuk belajar dan mempraktikkan keterampilan interpersonal untuk mengatasi kesulitan, dan untuk memfasilitasi penyediaan dukungan emosional di antara anggota kelompok. Fasilitator membantu peserta untuk mengidentifikasi orang-orang yang penting dalam hidup mereka, memahami hubungan antara keadaan psikologis mereka dan masalah saat ini, berlatih pemecahan masalah, dan untuk membantu satu sama lain selama proses berlangsung.

Intervensi kedua yaitu *Vhutshilo*, merupakan intervensi perilaku berbasis kurikulum yang dikembangkan oleh *South African non-profit organization, Centre for the Support of Peer Education (CSPE)*, melalui proses konsultatif nasional dan bekerja sama dengan para ahli dari *Harvard School of Public Health*. Program *Vhutshilo* dirancang khusus untuk *Orphans and Vulnerable Children (OVC)* berusia 14 tahun ke atas di Afrika selatan, dan membahas faktor risiko HIV dan jalur yang dianggap sangat relevan untuk populasi ini. Intervensi ini terdiri dari 13 sesi mingguan dengan durasi 60 menit yang mencakup topik-topik termasuk alkohol dan penyalahgunaan zat, kejahatan dan kekerasan seksual, HIV/AIDS, hubungan seksual yang sehat, seks transaksional, dan penggunaan kondom. Intervensi ini mendorong pembelajaran sosial melalui refleksi, ketika peserta mempertimbangkan pilihan karakter yang dibuat, menantang diri mereka sendiri satu sama lain untuk membayangkan diri mereka dalam situasi yang sama, dan memikirkan kemungkinan pilihan dan konsekuensi mereka sendiri.

Kelebihan dari intervensi ini adalah hasil yang diperoleh lebih optimal karena menggabungkan 2 intervensi. Jadi, peneliti berasumsi bahwa kombinasi intervensi perilaku dan psikologis ini dapat dijadikan sebagai salah satu intervensi dalam pencegahan perilaku seks berisiko pada remaja.

C. Keterbatasan Penelitian

Keterbatasan dalam penelitian ini yaitu kata kunci yang digunakan pada keempat *database* masih belum terlalu luas sehingga hasil penelusuran artikelnya masih terbatas.

D. Rekomendasi Peneliti

Untuk peneliti selanjutnya yang ingin melakukan penelitian sejenis, baiknya dilakukan penelitian lapangan. Sehingga hasil yang diperoleh dapat lebih baik dan lebih akurat. Selain itu, hasil penelitian telaah literatur ini dapat menjadi referensi dalam pengembangan ilmu terkait intervensi berbasis perilaku dalam pencegahan seks berisiko remaja. Lebih lanjut, direkomendasikan bagi perawat dan tenaga kesehatan lainnya untuk memanfaatkan media elektronik dalam pemberian intervensi perilaku khususnya konseling.



BAB V

PENUTUP

A. *Kesimpulan*

Berdasarkan telaah literatur dari 15 jurnal penelitian dapat disimpulkan bahwa intervensi perilaku terbukti berpengaruh dan efektif dalam pencegahan seks berisiko pada remaja, sehingga bentuk-bentuk intervensi perilaku tersebut dapat digunakan dan diterapkan dalam mencegah seks berisiko pada agregat remaja.

B. *Saran*

1. Bagi Pendidikan Keperawatan

Dalam rangka usaha mengimplementasikan berbagai intervensi perilaku dalam pencegahan seks berisiko di sekolah-sekolah atau pada kelompok remaja, hendaknya dilakukan kolaborasi oleh para pemegang kebijakan dalam pendidikan.

2. Bagi Pelayanan Keperawatan

Penelitian ini dapat menjadi salah satu upaya dalam memberikan pelayanan kesehatan khususnya dibidang keperawatan untuk mengimplementasikan berbagai intervensi perilaku dalam pencegahan seks berisiko pada remaja yang telah teridentifikasi dan dianalisis oleh peneliti.

3. Bagi Penelitian

Dengan adanya keterbatasan dalam penelitian ini, kepada peneliti lain diharapkan untuk mengadakan penelitian sejenis lebih lanjut dengan

menggunakan kata kunci yang lebih luas melalui pencarian menggunakan elektronik database yang lebih banyak dari peneliti.

C. Implikasi Penelitian

Berdasarkan hasil telaah literatur terkait dengan intervensi perilaku dalam pencegahan seks berisiko pada remaja, terdapat beberapa saran dan rekomendasi sebagai upaya dalam mengembangkan hasil penelitian tersebut, yaitu:

1. Bagi Penelitian

Bagi peneliti yang akan melakukan penelitian langsung diharapkan dapat melakukan penelitian dengan metode *follow up* sehingga memungkinkan peneliti untuk menunjukkan efek jangka panjang dari intervensi berbasis perilaku yang diberikan. Selain itu, penelitian ini dapat dijadikan dasar penelitian untuk melakukan penelitian selanjutnya seperti penelitian yang bersifat intervensi maupun pengembangan dari metode atau media intervensi perilaku. Hal ini dikarenakan masih kurangnya penelitian nasional terkait intervensi perilaku dalam pencegahan seks berisiko pada remaja.

2. Bagi Pelayanan Keperawatan

Hasil penelitian ini dapat dijadikan sumber informasi untuk perawat komunitas sebagai bahan intervensi dalam memberikan pelayanan kesehatan pada agregat remaja untuk mencegah seks berisiko. Berdasarkan hasil penelitian yang telah dilakukan, maka perawat sebagai tenaga kesehatan dapat menjadikannya sebagai landasan ilmiah yang telah terbukti efektif dalam salah satu upaya preventif.

3. Bagi Pihak Sekolah

Program konseling melalui bmedia elektronik dapat dipertimbangkan sebagai metode alternatif dalam memberikan Bimbingan Konseling (BK) di sekolah guna meningkatkan pemahaman dan tanggung jawab remaja terhadap kehidupan seksual sebagai upaya preventif yang dapat dilakukan kapan dan di mana saja supaya remaja dapat mengetahui konsekuensi yang dapat ditimbulkan akibat perilaku seksual yang tidak bertanggung jawab.



DAFTAR PUSTAKA

Alquranul Karim

- Achjar, K.A.H. (2006) 'Pengaruh Penyampaian Pendidikan Kesehatan Oleh Kelompok Sebaya (*Peer Group*) Terhadap Pengetahuan Kesehatan Reproduksi Remaja di Kelurahan Kemiri Muka Depok. Tesis.', FIK UI Depok.
- Adyani, S. A. M., Winarsih, W. & Fitriyani, P. (2019) 'Konseling Sebaya Sebagai Pencegahan Perilaku Seksual Berisiko Pada Remaja', *Jurnal Ilmiah Ilmu Keperawatan Indonesia*, 9(01), pp. 544–549. doi: 10.33221/jiiki.v9i01.184.
- Ahmad Mustafa Al-Maraghi (1993). "Tafsir Maraghi Jilid 15, ter.Bahrnun Abu bakar dkk". Semarang: PT Karya Toha Putra, 1993.
- Al-Imam Abulfida Isma'il Ibnu Katsir Ad-Dimasyqi. (1993). "Tafsir Ibnu Katsir". Bandung:Sinar baru Algensindo.
- Alexander, Y. S. & Patria, B. (2019) 'Psikoedukasi "Remaja MUDA" untuk Meningkatkan Asertivitas Anti-Seks Pranikah', *Gadjah Mada Journal of Professional Psychology (GamaJPP)*, 5(2), p. 185. doi: 10.22146/gamajpp.50255.
- Angwarmase, E. & Candrawati, E. (2016) 'PAPARAN MEDIA BERHUBUNGAN DENGAN PERILAKU SEKSUAL PADA REMAJA', *Nursing News*, 1, p. 13.
- Apsari, A. R. & Purnamasari, S. E. (2017) 'Hubungan antara Konformitas dengan Perilaku Seksual Pranikah pada Remaja', *Jurnal Ilmiah Psikologi*, Vol 19, No 1.
- Bell, D. L. *et al.* (2018) 'Computer-Assisted Motivational Interviewing Intervention to Facilitate Teen Pregnancy Prevention and Fitness Behavior Changes: A Randomized Trial for Young Men', *Journal of Adolescent Health*, 62(3), pp. S72–S80. doi: 10.1016/j.jadohealth.2017.06.015.
- BKKBN (2015) *Keluarga Berencana dan Kontrasepsi*. Cetakan ke-5. Jakarta: Pustaka Sinar Harapan.
- BKKBN (2017) 'BKKBN kampanye kesehatan reproduksi di Sail Sabang', *Badan Kependudukan Dan Keluarga Berencana Nasional*. <http://www.bkkbn.go.id>.
- Bobak, L. (2005) *Buku Ajar Keperawatan Maternitas*. Edisi 4. Jakarta: EGC.pp. 828

- Brookmeyer, K. A., Hogben, M. and Kinsey, J. (2016) 'The Role of Behavioral Counseling in Sexually Transmitted Disease Prevention Program Settings', *Sexually Transmitted Diseases*, 43(2S), pp. S102–S112. doi: 10.1097/OLQ.0000000000000327.
- CDC (2016) 'Centers of Disease Controls and Prevention'. Available at: <https://www.cdc.gov/obesity/childhood/causes.html>.
- Corey, G. (2013). "*Teori dan Praktik Konseling dan Psikoterapi*". Bandung: PT Refika Aditama
- Dewi, A. P. and Taufik, H. (2015) 'EFEK PENERAPAN PEER KONSELOR BERBASIS KERIS-NET TERHADAP PERUBAHAN PERILAKU SEKSUAL REMAJA', *Jurnal Keperawatan Soedirman*, 10, p. 10.
- De Vasconcelos, S. *et al.* (2018) 'Behaviour change techniques in brief interventions to prevent HIV, STI and unintended pregnancies: A systematic review', *PLOS ONE*. Edited by Q. Yu, 13(9), p. e0204088. doi: 10.1371/journal.pone.0204088.
- Effendi, D. (1991) 'Ulumul Quran', Volume 2, Nomor 8.
- Epstein, M. *et al.* (2014) 'Sexual Risk Behavior in Young Adulthood: Broadening the Scope Beyond Early Sexual Initiation', *J Sex Res*, 51(7), pp. 721–730. <https://doi.org/10.1080/00224499.2013.849652>.
- Friedman, Bowden, & Jones (2003) *Family Nursing: Research, Theory & Practice*. Edisi 4. Printice Hall.
- Gunarsa (2004) *Psikologi Praktis: Anak, Remaja dan Keluarga*. Jakarta: Gunung Mulia.
- Gunarsa, S. D. (2012) *Dasar dan Teori Perkembangan Anak*. Jakarta: Libri.
- Harizal, N., Neherta, M. & Yeni, F. (2021) 'Upaya Pencegahan Stunting pada balita Menggunakan Intervensi Pendidikan Kesehatan Gizi pada Ibu Hamil', *Jurnal Ilmiah Permas*, Vol. 11 No. 1.
- Hartati, S., Latipah, E. & Maba, A. P. (2018) 'Penurunan perilaku seksual pranikah melalui Tazkiyatun Nafs berbasis REBT', *Counsellia: Jurnal Bimbingan dan Konseling*, 8(2), p. 122. doi: 10.25273/counsellia.v8i2.3038.
- Hartono. (2011). "*Psikologi Konseling Edisi Revisi*". Jakarta: Kencana
- Henderson, J. T. *et al.* (2020) 'Behavioral Counseling Interventions to Prevent Sexually Transmitted Infections: Updated Evidence Report and Systematic Review for the US Preventive Services Task Force', *JAMA*, 324(7), p. 682. doi: 10.1001/jama.2020.10371.

- Hitchcock, J. E. & Schubert, P. E. (1999) *Community Health Nursing: Caring In Action*. Alhani: Delmas Publisher.
- Hunainah (2004) *Teori dan Implementasi Model Konseling Sebaya*. Jakarta: Rizky Press.
- Hurlock, E. B. (1998) *Developmental and Psychology : A Life Span Approach*. Edisi 5. London: McGraw Hill Inc.
- Indarsita, D. (2002) 'Hubungan Faktor Eksternal dengan Perilaku Remaja dalam Hal Kesehatan Reproduksi di SLTP Medan. Skripsi'. : <http://respiratory.usu.ac.id> diakses tanggal 10 Maret 2021.
- Iskandar, S., Hamdi, A. C. & Wijaya, M. (2016) 'Pencegahan Penularan HIV/AIDS: Efektivitas Metode KIE "Aku Bangga Aku Tahu (ABAT)"', *Buletin Penelitian Kesehatan*, 44(4), pp. 245–252. doi: 10.22435/bpk.v44i4.5357.245-252.
- Kasim, F. (2014) 'Dampak Perilaku Seks Berisiko terhadap Kesehatan Reproduksi dan Upaya Penanganannya', 3(1), p. 10.
- Kemendes (2015) 'Profil Kesehatan Indonesia', <https://pusdatin.kemdes.go.id/article/view/16091600001/profil-kesehatan-indonesia-tahun-2015.html>.
- Kipping *et al.* (2014) 'Multiple risk behaviour in adolescence and socio-economic status: findings from a UK birth cohort.', *European Journal of Public Health*, 25(1), pp. 44–49. <https://doi.org/10.1093/eurpub/cku078>.
- Langulung, H. (1992). "*Teori-Teori Kesehatan Mental*". Jakarta: Pustaka Al-Husna
- Lubis, Namora L. (2011). "*Memahami Dasar-Dasar Konseling*". Jakarta: Kencana
- Nasri, D. (2015) 'PELATIHAN ASERTIVITAS NORMATIF TERHADAP PERILAKU SEKSUAL PRANIKAH PADA WANITA BERMASALAH SEBAGAI UPAYA PREVENTIF', 03, p. 19.
- Menna, T., Ali, A. and Worku, A. (2015) 'Effects of peer education intervention on HIV/AIDS related sexual behaviors of secondary school students in Addis Ababa, Ethiopia: a quasi-experimental study', *Reproductive Health*, 12(1), p. 84. doi: 10.1186/s12978-015-0077-9.
- Muflih, M. & Setiawan, D. I. (2017) 'Pengaruh Konseling Short Message Service (SMS) Gateway terhadap Self Efficacy Menghindari Seks Bebas dan HIV/AIDS Remaja', 5, p. 9.
- Notoatmodjo (2007) *Promosi Kesehatan dan Ilmu*. Jakarta: Rineka Cipta.

- Notoatmodjo, S. (2010) *Ilmu Perilaku Kesehatan*. Jakarta: Rineka Cipta.
- Notoatmodjo (2012) *Promosi kesehatan dan Perilaku Kesehatan*. Jakarta: Rineka Cipta.
- Nugroho, S. (2009) *Terapi Seks*. Yogyakarta: Konisius.
- Novianti, R., Hodikoh, A. & Nugroho, N. (2018) 'Komunikasi, Informasi dan Edukasi (KIE) Meningkatkan Pengetahuan Tentang Pencegahan Perilaku Seksual Pranikah pada Remaja', *Jurnal Keperawatan dan Kebidanan*, Vol. 8 No. 1.
- Nurhayati (2011) 'Hubungan Pola Komunikasi dan dengan Kekuatan Keluarga dengan Perilaku Seksual Beresiko pada Remaja di Desa Tridaya Sakti Kecamatan Tambun Selatan Kabupaten Bekasi', *Universitas Indonesia*. Available at: lib.ui.ac.id.
- O'Connor, E. A. *et al.* (2014) 'Behavioral Sexual Risk-Reduction Counseling in Primary Care to Prevent Sexually Transmitted Infections: A Systematic Review for the U.S. Preventive Services Task Force', *Annals of Internal Medicine*, 161(12), p. 874. doi: 10.7326/M14-0475.
- Rahayu, In T. (2009). "*Psikoterapi*". Malang: UIN Malang Press
- Rhamdani, A., Ali Ramdhani, M. & Syakur Amin, A. (2014) 'Writing a Literature Review Research Paper: A step-by-step approach'.
- Rohrbach, L. A. *et al.* (2019) 'Effectiveness Evaluation of It's Your Game: Keep It Real, a Middle School HIV/Sexually Transmitted Infection/Pregnancy Prevention Program', *Journal of Adolescent Health*, 64(3), pp. 382–389. doi: 10.1016/j.jadohealth.2018.09.021.
- Santrock (2003) *Adolescence Perkembangan Remaja*. Jakarta: Erlangga.
- Sari E., Zulkifli A., & Suriah (2021). Pengaruh Konseling terhadap Pengetahuan dan Sikap Mengenai Seks Berisiko pada Remaja pada Siswa SMA 5 dan SMA 21 Kota Makassar, Vol. 4 No.1
- Sari, L. T. (2019) 'PENGARUH CYBER COUNSELING TERHADAP SIKAP PENCEGAHAN HIV/AIDS DI SMK PGRI 3 BLITAR', p. 8.
- Sari, R. E., Putri, F. E. & Siregar, S. A. (2020) 'Peningkatan Pengetahuan Perilaku Seksual Berisiko Di Kalangan Siswa SMP N 13 Pelayangan Kota Jambi', *Jurnal Salam Sehat Masyarakat*, Vol.2 No. 1.
- Sarwono (2012) *Psikologi Remaja Edisi Revisi*. Jakarta: Rajawali Pers.
- SDKI (2017) 'Survei Demografi dan Kesehatan Indonesia'. Jakarta: BKKBN, BPS, Kemenkes dan ICF.

- Shato et al. (2021). ' *Family Economic Empowerment, Family Social Support, and Sexual Risk-Taking Behaviors Among Adolescent Living with HIV in Uganda: The Suubi+Adherence Study*' doi: [org.10.1016/j.jadohealth.2021.02.005](https://doi.org/10.1016/j.jadohealth.2021.02.005).
- Shihab, M. Q. (2002) *Tafsir Al-Mishbah: Pesan, Kesan dan Keserasian Al-Qur'an*. Jakarta: Lentera Hati.
- Simbolon, W. M. & Budiarti, W. (2020) 'Kejadian Infeksi Menular Seksual pada Wanita Kawin di Indonesia dan Variabel-variabel yang Mempengaruhinya', *Jurnal Kesehatan Reproduksi*, Vol. 7 No. 2.
- Sisay, S. et al. (2014) 'Perception of High School Students on risk for acquiring HIV and utilization of Voluntary Counseling and Testing (VCT) service for HIV in Debre-berhan Town, Ethiopia: a quantitative cross-sectional study', *BMC Research Notes*, 7(1), p. 518. doi: 10.1186/1756-0500-7-518.
- Steinberg, L. (2002) *Adolescence*. Sixth edition. Newyork: MCGraw Hill. Inc.
- Sugiyono (2018) *Metode Penelitian Pendidikan (Pendekatan Kuantitatif, Kualitatif, dan R&D)*. Bandung: Alfabeta.
- Sumanto. (2014). "*Psikologi Umum*", Yogyakarta: CAPS
- Sumantri (2012) *Strategi Pembelajaran*. Jakarta: Rajawali Pers.
- Surbakti (2009) *Kenalilah Anak Remaja Anda*. Jakarta: PT. Alex.
- 'Susilowati, L., et al. Pendampingan Remaja...' (2020), 2, p. 8.
- Suwarni & Linda (2008) 'Pengaruh Monitoring Parental dan Perilaku Teman Sebaya Terhadap Perilaku Seksual Remaja SMA di Kota Pontianak. Master, Tesis, UNDIP'. <http://enprint.undip.ac.id> diakses tanggal 10 Maret 2021.
- Stone, C., McG & Eigsti (2002) *Community Comprehensive Helath Nursing: Family Aggregate & Community*. Philadelphia: Mosby.
- Stanhope & Lancaster (2004) *Community Helath Nursing*. Edisi 4. St Louis Missouri: Mosby Co.
- Taufik, M. (2010) *Analisis Penyebab Perilaku Hubungan Seksual Pranikah pada Remaja di Kota Pontianak*. Depok: Universitas Indonesia.
- Thurman, T. R. et al. (2016) 'Psychological and behavioral interventions to reduce HIV risk: evidence from a randomized control trial among orphaned and vulnerable adolescents in South Africa', *AIDS Care*, 28(sup1), pp. 8–15. doi: 10.1080/09540121.2016.1146213.

- Ungsianik, T. and Yuliati, T. (2017) 'Pola Asuh Orang Tua Berhubungan Dengan Perilaku Seksual Berisiko Pada Remaja Binaan Rumah Singgah', *Jurnal Keperawatan Indonesia*, 20(3), pp. 185–194. <https://doi.org/10.7454/jki.v20i3.623>.
- Willis, Sofyan S. (2009). "*Konseling Individual Teori dan Praktek*". Bandung: Alfabeta
- Yunus, M. (2021) 'Penduduk Sulsel Bertambah 1 Juta, Perempuan Lebih Banyak dari Laki-laki', *suarasulsel.id*.





Lampiran 1

JBIC Critical Appraisal Checklist for Quasy Eksperiment Studies

Peninjau : Fina Ekawati

Tanggal peninjauan: 31 juli 2021

Penulis : Sari

Tahun terbit: 2019

Nomor artikel: 2

No.	Pertanyaan	Ya	Tidak	Tidak Jelas	Tidak Berlaku
1.	Apakah dalam penelitian ini jelas yang menjadi “penyebab” dan “akibat” nya (tidak ada kebingungan terkait variable mana yang lebih dulu)?	√			
2.	Apakah para partisipan termasuk dalam perbandingan yang serupa?	√			
3.	Apakah para partisipan termasuk dalam perbandingan yang mendapatkan perlakuan atau tindakan serupa, selain dari intervensi utama?	√			
4.	Apakah terdapat kelompok kontrol?		√		
5.	Apakah terdapat beberapa pengukuran dari hasil sebelum dan sesudah intervensi?	√			
6.	Apakah ada tindak lanjut yang lengkap dan jika tidak, apakah perbedaan antar grup dideskripsikan secara adekuat dan dianalisis?		√		
7.	Apakah <i>outcome</i> /hasil ukur dari peserta yang tergabung dalam kelompok manapun diukur dengan cara yang sama ?	√			
8.	Apakah <i>outcome</i> /hasil ukur diukur dengan cara yang reliabel/andal ?	√			
9.	Apakah analisa statistik yang digunakan sudah sesuai?	√			

Telaah Keseluruhan : *Include*/Dimasukkan *Exclude*/Dikeluarkan

Cari Info Lebih Lanjut

Komentar : (Alasan Pengecualian)

Lampiran 2

JBI Critical Appraisal Checklist for Quasy Eksperiment Studies

Peninjau : Fina Ekawati

Tanggal peninjauan: 31 juli 2021

Penulis : Iskandar, Hamdi & Wijaya

Tahun terbit: 2016

Nomor artikel: 4

No.	Pertanyaan	Ya	Tidak	Tidak Jelas	Tidak Berlaku
1.	Apakah dalam penelitian ini jelas yang menjadi “penyebab” dan “akibat” nya (tidak ada kebingungan terkait variable mana yang lebih dulu)?	√			
2.	Apakah para partisipan termasuk dalam perbandingan yang serupa?	√			
3.	Apakah para partisipan termasuk dalam perbandingan yang mendapatkan perlakuan atau tindakan serupa, selain dari intervensi utama?	√			
4.	Apakah terdapat kelompok kontrol?	√			
5.	Apakah terdapat beberapa pengukuran dari hasil sebelum dan sesudah intervensi?	√			
6.	Apakah ada tindak lanjut yang lengkap dan jika tidak, apakah perbedaan antar grup dideskripsikan secara adekuat dan dianalisis?	√			
7.	Apakah <i>outcome</i> /hasil ukur dari peserta yang tergabung dalam kelompok manapun diukur dengan cara yang sama ?	√			
8.	Apakah <i>outcome</i> /hasil ukur diukur dengan cara yang reliabel/andal ?	√			
9.	Apakah analisa statistik yang digunakan sudah sesuai?	√			

Telaah Keseluruhan : *Include*/Dimasukkan *Exclude*/Dikeluarkan

Cari Info Lebih Lanjut

Komentar : (Alasan Pengecualian)

Lampiran 3

JBI Critical Appraisal Checklist for Quasy Eksperiment Studies

Peninjau : Fina Ekawati

Tanggal peninjauan: 31 juli 2021

Penulis : Muflih & Setiawan

Tahun terbit: 2017

Nomor artikel: 1

No.	Pertanyaan	Ya	Tidak	Tidak Jelas	Tidak Berlaku
1.	Apakah dalam penelitian ini jelas yang menjadi "penyebab" dan "akibat" nya (tidak ada kebingungan terkait variable mana yang lebih dulu)?	√			
2.	Apakah para partisipan termasuk dalam perbandingan yang serupa?	√			
3.	Apakah para partisipan termasuk dalam perbandingan yang mendapatkan perlakuan atau tindakan serupa, selain dari intervensi utama?	√			
4.	Apakah terdapat kelompok kontrol?		√		
5.	Apakah terdapat beberapa pengukuran dari hasil sebelum dan sesudah intervensi?	√			
6.	Apakah ada tindak lanjut yang lengkap dan jika tidak, apakah perbedaan antar grup dideskripsikan secara adekuat dan dianalisis?	√			
7.	Apakah <i>outcome</i> /hasil ukur dari peserta yang tergabung dalam kelompok manapun diukur dengan cara yang sama ?	√			
8.	Apakah <i>outcome</i> /hasil ukur diukur dengan cara yang reliabel/andal ?	√			
9.	Apakah analisa statistik yang digunakan sudah sesuai?	√			

Telaah Keseluruhan : *Include*/Dimasukkan *Exclude*/Dikeluarkan

Cari Info Lebih Lanjut

Komentar : (Alasan Pengecualian)

Lampiran 4

JBI Critical Appraisal Checklist for Quasy Eksperimen Studies

Peninjau : Fina Ekawati

Tanggal peninjauan: 31 juli 2021

Penulis : Hartati, Latipah & Maba

Tahun terbit: 2018

Nomor artikel: 2

No.	Pertanyaan	Ya	Tidak	Tidak Jelas	Tidak Berlaku
1.	Apakah dalam penelitian ini jelas yang menjadi "penyebab" dan "akibat" nya (tidak ada kebingungan terkait variable mana yang lebih dulu)?	√			
2.	Apakah para partisipan termasuk dalam perbandingan yang serupa?	√			
3.	Apakah para partisipan termasuk dalam perbandingan yang mendapatkan perlakuan atau tindakan serupa, selain dari intervensi utama?	√			
4.	Apakah terdapat kelompok kontrol?	√			
5.	Apakah terdapat beberapa pengukuran dari hasil sebelum dan sesudah intervensi?	√			
6.	Apakah ada tindak lanjut yang lengkap dan jika tidak, apakah perbedaan antar grup dideskripsikan secara adekuat dan dianalisis?	√			
7.	Apakah <i>outcome</i> /hasil ukur dari peserta yang tergabung dalam kelompok manapun diukur dengan cara yang sama ?	√			
8.	Apakah <i>outcome</i> /hasil ukur diukur dengan cara yang reliabel/andal ?	√			
9.	Apakah analisa statistik yang digunakan sudah sesuai?	√			

Telaah Keseluruhan : *Include*/Dimasukkan *Exclude*/Dikeluarkan

Cari Info Lebih Lanjut

Komentar : (Alasan Pengecualian)

Lampiran 5

JBI Critical Appraisal Checklist for Quasy Eksperiment Studies

Peninjau : Fina Ekawati

Tanggal peninjauan: 31 juli 2021

Penulis : Alexander & Patria

Tahun terbit: 2018

Nomor artikel: 2

No.	Pertanyaan	Ya	Tidak	Tidak Jelas	Tidak Berlaku
1.	Apakah dalam penelitian ini jelas yang menjadi "penyebab" dan "akibat" nya (tidak ada kebingungan terkait variable mana yang lebih dulu)?	√			
2.	Apakah para partisipan termasuk dalam perbandingan yang serupa?	√			
3.	Apakah para partisipan termasuk dalam perbandingan yang mendapatkan perlakuan atau tindakan serupa, selain dari intervensi utama?	√			
4.	Apakah terdapat kelompok kontrol?	√			
5.	Apakah terdapat beberapa pengukuran dari hasil sebelum dan sesudah intervensi?	√			
6.	Apakah ada tindak lanjut yang lengkap dan jika tidak, apakah perbedaan antar grup dideskripsikan secara adekuat dan dianalisis?	√			
7.	Apakah <i>outcome</i> /hasil ukur dari peserta yang tergabung dalam kelompok manapun diukur dengan cara yang sama ?	√			
8.	Apakah <i>outcome</i> /hasil ukur diukur dengan cara yang reliabel/andal ?	√			
9.	Apakah analisa statistik yang digunakan sudah sesuai?	√			

Telaah Keseluruhan : *Include*/Dimasukkan *Exclude*/Dikeluarkan

Cari Info Lebih Lanjut

Komentar : (Alasan Pengecualian)

Lampiran 6

JBI Critical Appraisal Checklist for Quasy Eksperiment Studies

Peninjau : Fina Ekawati

Tanggal peninjauan: 10 Agustus 2021

Penulis : Dewi & Taufik

Tahun terbit: 2015

Nomor artikel: 3

No.	Pertanyaan	Ya	Tidak	Tidak Jelas	Tidak Berlaku
1.	Apakah dalam penelitian ini jelas yang menjadi “penyebab” dan “akibat” nya (tidak ada kebingungan terkait variable mana yang lebih dulu)?	√			
2.	Apakah para partisipan termasuk dalam perbandingan yang serupa?	√			
3.	Apakah para partisipan termasuk dalam perbandingan yang mendapatkan perlakuan atau tindakan serupa, selain dari intervensi utama?	√			
4.	Apakah terdapat kelompok kontrol?	√			
5.	Apakah terdapat beberapa pengukuran dari hasil sebelum dan sesudah intervensi?	√			
6.	Apakah ada tindak lanjut yang lengkap dan jika tidak, apakah perbedaan antar grup dideskripsikan secara adekuat dan dianalisis?	√			
7.	Apakah <i>outcome</i> /hasil ukur dari peserta yang tergabung dalam kelompok manapun diukur dengan cara yang sama ?	√			
8.	Apakah <i>outcome</i> /hasil ukur diukur dengan cara yang reliabel/andal ?	√			
9.	Apakah analisa statistik yang digunakan sudah sesuai?	√			

Telaah Keseluruhan : *Include*/Dimasukkan *Exclude*/Dikeluarkan
Cari Info Lebih Lanjut

Komentar : (Alasan Pengecualian)

Lampiran 7

JBI Critical Appraisal Checklist for Quasy Eksperiment Studies

Peninjau : Fina Ekawati

Tanggal peninjauan: 10 Agustus 2021

Penulis : Rohrbach *et al.*

Tahun terbit: 2018

Nomor artikel:

No.	Pertanyaan	Ya	Tidak	Tidak Jelas	Tidak Berlaku
1.	Apakah dalam penelitian ini jelas yang menjadi "penyebab" dan "akibat" nya (tidak ada kebingungan terkait variable mana yang lebih dulu)?	√			
2.	Apakah para partisipan termasuk dalam perbandingan yang serupa?	√			
3.	Apakah para partisipan termasuk dalam perbandingan yang mendapatkan perlakuan atau tindakan serupa, selain dari intervensi utama?	√			
4.	Apakah terdapat kelompok kontrol?	√			
5.	Apakah terdapat beberapa pengukuran dari hasil sebelum dan sesudah intervensi?	√			
6.	Apakah ada tindak lanjut yang lengkap dan jika tidak, apakah perbedaan antar grup dideskripsikan secara adekuat dan dianalisis?	√			
7.	Apakah <i>outcome</i> /hasil ukur dari peserta yang tergabung dalam kelompok manapun diukur dengan cara yang sama ?	√			
8.	Apakah <i>outcome</i> /hasil ukur diukur dengan cara yang reliabel/andal ?	√			
9.	Apakah analisa statistik yang digunakan sudah sesuai?	√			

Telaah Keseluruhan : *Include*/Dimasukkan *Exclude*/Dikeluarkan

Cari Info Lebih Lanjut

Komentar : (Alasan Pengecualian)

Lampiran 8

JBI Critical Appraisal Checklist for Quasy Eksperiment Studies

Peninjau : Fina Ekawati

Tanggal peninjauan: 10 Agustus 2021

Penulis : Menna *et al.*

Tahun terbit: 2015

Nomor artikel: 84

No.	Pertanyaan	Ya	Tidak	Tidak Jelas	Tidak Berlaku
1.	Apakah dalam penelitian ini jelas yang menjadi “penyebab” dan “akibat” nya (tidak ada kebingungan terkait variable mana yang lebih dulu)?	√			
2.	Apakah para partisipan termasuk dalam perbandingan yang serupa?	√			
3.	Apakah para partisipan termasuk dalam perbandingan yang mendapatkan perlakuan atau tindakan serupa, selain dari intervensi utama?	√			
4.	Apakah terdapat kelompok kontrol?	√			
5.	Apakah terdapat beberapa pengukuran dari hasil sebelum dan sesudah intervensi?	√			
6.	Apakah ada tindak lanjut yang lengkap dan jika tidak, apakah perbedaan antar grup dideskripsikan secara adekuat dan dianalisis?	√			
7.	Apakah <i>outcome</i> /hasil ukur dari peserta yang tergabung dalam kelompok manapun diukur dengan cara yang sama ?	√			
8.	Apakah <i>outcome</i> /hasil ukur diukur dengan cara yang reliabel/andal ?	√			
9.	Apakah analisa statistik yang digunakan sudah sesuai?	√			

Telaah Keseluruhan : *Include*/Dimasukkan *Exclude*/Dikeluarkan

Cari Info Lebih Lanjut

Komentar : (Alasan Pengecualian)

Lampiran 9

JBI Critical Appraisal Checklist for Quasy Eksperimen Studies

Peninjau : Fina Ekawati

Tanggal peninjauan: 10 Agustus 2021

Penulis : Sari, Zulkifli & Suriah

Tahun terbit: 2021

Nomor artikel: 1

No.	Pertanyaan	Ya	Tidak	Tidak Jelas	Tidak Berlaku
1.	Apakah dalam penelitian ini jelas yang menjadi “penyebab” dan “akibat” nya (tidak ada kebingungan terkait variable mana yang lebih dulu)?	√			
2.	Apakah para partisipan termasuk dalam perbandingan yang serupa?	√			
3.	Apakah para partisipan termasuk dalam perbandingan yang mendapatkan perlakuan atau tindakan serupa, selain dari intervensi utama?	√			
4.	Apakah terdapat kelompok kontrol?	√			
5.	Apakah terdapat beberapa pengukuran dari hasil sebelum dan sesudah intervensi?	√			
6.	Apakah ada tindak lanjut yang lengkap dan jika tidak, apakah perbedaan antar grup dideskripsikan secara adekuat dan dianalisis?	√			
7.	Apakah <i>outcome</i> /hasil ukur dari peserta yang tergabung dalam kelompok manapun diukur dengan cara yang sama ?	√			
8.	Apakah <i>outcome</i> /hasil ukur diukur dengan cara yang reliabel/andal ?	√			
9.	Apakah analisa statistik yang digunakan sudah sesuai?	√			

Telaah Keseluruhan : *Include*/Dimasukkan *Exclude*/Dikeluarkan

Cari Info Lebih Lanjut

Komentar : (Alasan Pengecualian)

Lampiran 10***JBI Critical Appraisal Checklist for RCT***

Peninjau : Fina Ekawati

Tanggal peninjauan: 31 juli 2021

Penulis : Bell *et al.*

Tahun terbit: 2018

Nomor artikel:

No.	Pertanyaan	Ya	Tidak	Tidak Jelas	Tidak Berlaku
1.	Apakah pengacakan yang tepat digunakan untuk penugasan peserta ke kelompok percobaan?	√			
2.	Apakah alokasi untuk kelompok percobaan disembunyikan?	√			
3.	Apakah kelompok perlakuan serupa pada awal?	√			
4.	Apakah peserta buta terhadap tugas pengobatan?	√			
5.	Apakah mereka yang memberikan pengobatan buta terhadap tugas pengobatan?	√			
6.	Apakah penilai hasil buta terhadap tugas pengobatan?	√			
7.	Apakah kelompok perlakuan diperlakukan secara identik selain intervensi yang diminati?	√			
8.	Apakah tindak lanjut lengkap dan jika tidak, apakah perbedaan antar kelompok dalam hal tindak lanjut dijelaskan dan dianalisis secara memadai?	√			
9.	Apakah partisipasi dianalisis dalam kelompok acak?	√			
10.	Apakah <i>outcome</i> diukur dengan cara yang sama dengan kelompok percobaan?	√			
11.	Apakah <i>outcome</i> diukur dengan cara yang dapat diandalkan?	√			
12.	Apakah analisa statistik yang digunakan sudah tepat?	√			
13.	Apakah desain yang digunakan sudah sesuai, dan setiap penyimpangan dari desain RCT standar (pengacakan individu, kelompok paralel) diperhitungkan dalam pelaksanaan dan analisis percobaan?	√			

Telaah Keseluruhan : *Include*/Dimasukkan *Exclude*/Dikeluarkan
 Cari Info Lebih Lanjut

Komentar : (Alasan Pengecualian)

Lampiran 11

JBI Critical Appraisal Checklist for RCT

Peninjau : Fina Ekawati

Tanggal peninjauan: 31 juli 2021

Penulis : Thurman *et al.*

Tahun terbit: 2016

Nomor artikel:

No.	Pertanyaan	Ya	Tidak	Tidak Jelas	Tidak Berlaku
1.	Apakah pengacakan yang tepat digunakan untuk penugasan peserta ke kelompok percobaan?	√			
2.	Apakah alokasi untuk kelompok percobaan disembunyikan?	√			
3.	Apakah kelompok perlakuan serupa pada awal?	√			
4.	Apakah peserta buta terhadap tugas pengobatan?	√			
5.	Apakah mereka yang memberikan pengobatan buta terhadap tugas pengobatan?	√			
6.	Apakah penilai hasil buta terhadap tugas pengobatan?	√			
7.	Apakah kelompok perlakuan diperlakukan secara identik selain intervensi yang diminati?	√			
8.	Apakah tindak lanjut lengkap dan jika tidak, apakah perbedaan antar kelompok dalam hal tindak lanjut dijelaskan dan dianalisis secara memadai?	√			
9.	Apakah partisipasi dianalisis dalam kelompok acak?	√			
10.	Apakah <i>outcome</i> diukur dengan cara yang sama dengan kelompok percobaan?	√			
11.	Apakah <i>outcome</i> diukur dengan cara yang dapat diandalkan?	√			
12.	Apakah analisa statistic yang digunakan sudah tepat?	√			
13.	Apakah desain yang digunakan sudah sesuai, dan setiap penyimpanan dari desain RCT standar (pengacakan individu, kelompok paralel) diperhitungkan dalam pelaksanaan dan analisis percobaan?	√			

Telaah Keseluruhan : *Include*/Dimasukkan *Exclude*/Dikeluarkan

Cari Info Lebih Lanjut

Komentar : (Alasan Pengecualian)

Lampiran 12

JBI Critical Appraisal Checklist for Analytical Cross Secional Studies

Peninjau : Fina Ekawati

Tanggal peninjauan: 31 juli 2021

Penulis : Adyani, Winarsih & Fitriyani

Tahun terbit: 2019

Nomor artikel: 1

No.	Pertanyaan	Ya	Tidak	Tidak Jelas	Tidak Berlaku
1.	Apakah kriteria inklusi sampel disebutkan dengan jelas?	√			
2.	Apakah subjek dan tempat penelitian dijelaskan secara rinci?	√			
3.	Apakah eksposur diukur dengan cara yang yang valid dan reliabel?	√			
4.	Apakah kriteria standar yang objektif digunakan untuk mengukur kondisi?	√			
5.	Apakah faktor perancu teridentifikasi?			√	
6.	Apakah strategi untuk menangani faktor perancu dinyatakan?			√	
7.	Apakah <i>outcome</i> diukur dengan cara yang valid dan reliabel?	√			
8.	Apakah analisa statistik digunakan sudah tepat?	√			

Telaah Keseluruhan : *Include*/Dimasukkan *Exclude*/Dikeluarkan

Cari Info Lebih Lanjut

Komentar : (Alasan Pengecualian)

Lampiran 13

JBIC Critical Appraisal Checklist for Systematic Reviews and Research Syntheses (Systematic Reviews)

Peninjau : Fina Ekawati

Tanggal peninjauan: 10 Agustus 2021

Penulis : Henderson *et al.*

Tahun terbit: 2020

Nomor artikel: 7

No.	Pertanyaan	Ya	Tidak	Tidak Jelas	Tidak Berlaku
1.	Apakah pertanyaan penelitian dinyatakan dengan jelas?	√			
2.	Apakah kriteria inklusi sesuai dengan pertanyaan?	√			
3.	Apakah strategis pencarian literatur sudah jelas?	√			
4.	Apakah sumber daya yang digunakan dalam pencarian literatur sudah memadai?	√			
5.	Apakah kriteria untuk menilai studi sudah sesuai?	√			
6.	Apakah penilaian kritis dilakukan oleh dua atau lebih pengulas secara sendiri-sendiri?	√			
7.	Apakah ada metode untuk meminimalisir kesalahan dalam data?	√			
8.	Apakah metode yang digunakan untuk menggabungkan studi sesuai?	√			
9.	Apakah kemungkinan bias publikasi dinilai?	√			
10.	Apakah rekomendasi untuk kebijakan dan atau praktek didukung oleh data yang dilaporkan?	√			
11.	Apakah arahan khusus untuk penelitian selanjutnya sudah sesuai?	√			

Telaah Keseluruhan : *Include*/Dimasukkan

Exclude/Dikeluarkan

Cari Info Lebih Lanjut

Komentar : (Alasan Pengecualian)

Lampiran 14***JBI Critical Appraisal Checklist for Systematic Reviews and Research Syntheses (Systematic Reviews)***

Peninjau : Fina Ekawati

Tanggal peninjauan: 10 Agustus 2021

Penulis : O'Connor *et al.*

Tahun terbit: 2016

Nomor artikel: 12

No.	Pertanyaan	Ya	Tidak	Tidak Jelas	Tidak Berlaku
1.	Apakah pertanyaan penelitian dinyatakan dengan jelas?	√			
2.	Apakah kriteria inklusi sesuai dengan pertanyaan?	√			
3.	Apakah strategis pencarian literatur sudah jelas?	√			
4.	Apakah sumber daya yang digunakan dalam pencarian literatur sudah memadai?	√			
5.	Apakah kriteria untuk menilai studi sudah sesuai?	√			
6.	Apakah penilaian kritis dilakukan oleh dua atau lebih pengulas secara sendiri-sendiri?	√			
7.	Apakah ada metode untuk meminimalisir kesalahan dalam data?	√			
8.	Apakah metode yang digunakan untuk menggabungkan studi sesuai?	√			
9.	Apakah kemungkinan bias publikasi dinilai?			√	
10.	Apakah rekomendasi untuk kebijakan dan atau praktek didukung oleh data yang dilaporkan?	√			
11.	Apakah arahan khusus untuk penelitian selanjutnya sudah sesuai?	√			

Telaah Keseluruhan : *Include*/Dimasukkan *Exclude*/Dikeluarkan
Cari Info Lebih Lanjut

Komentar : (Alasan Pengecualian)

Lampiran 15

JBI Critical Appraisal Checklist for Systematic Reviews and Research Syntheses (Systematic Reviews)

Peninjau : Fina Ekawati

Tanggal peninjauan: 10 Agustus 2021

Penulis : Brookmeyer *et al.*

Tahun terbit: 2016

Nomor artikel: 1

No.	Pertanyaan	Ya	Tidak	Tidak Jelas	Tidak Berlaku
1.	Apakah pertanyaan penelitian dinyatakan dengan jelas?	√			
2.	Apakah kriteria inklusi sesuai dengan pertanyaan?	√			
3.	Apakah strategis pencarian literatur sudah jelas?	√			
4.	Apakah sumber daya yang digunakan dalam pencarian literatur sudah memadai?	√			
5.	Apakah kriteria untuk menilai studi sudah sesuai?	√			
6.	Apakah penilaian kritis dilakukan oleh dua atau lebih pengulas secara sendiri-sendiri?		√		
7.	Apakah ada metode untuk meminimalisir kesalahan dalam data?			√	
8.	Apakah metode yang digunakan untuk menggabungkan studi sesuai?	√			
9.	Apakah kemungkinan bias publikasi dinilai?			√	
10.	Apakah rekomendasi untuk kebijakan dan atau praktek didukung oleh data yang dilaporkan?	√			
11.	Apakah arahan khusus untuk penelitian selanjutnya sudah sesuai?	√			

Telaah Keseluruhan: *Include*/Dimasukkan

Exclude/Dikeluarkan

Cari Info Lebih Lanjut

Komentar : (Alasan Pengecualian)

Lampiran 16

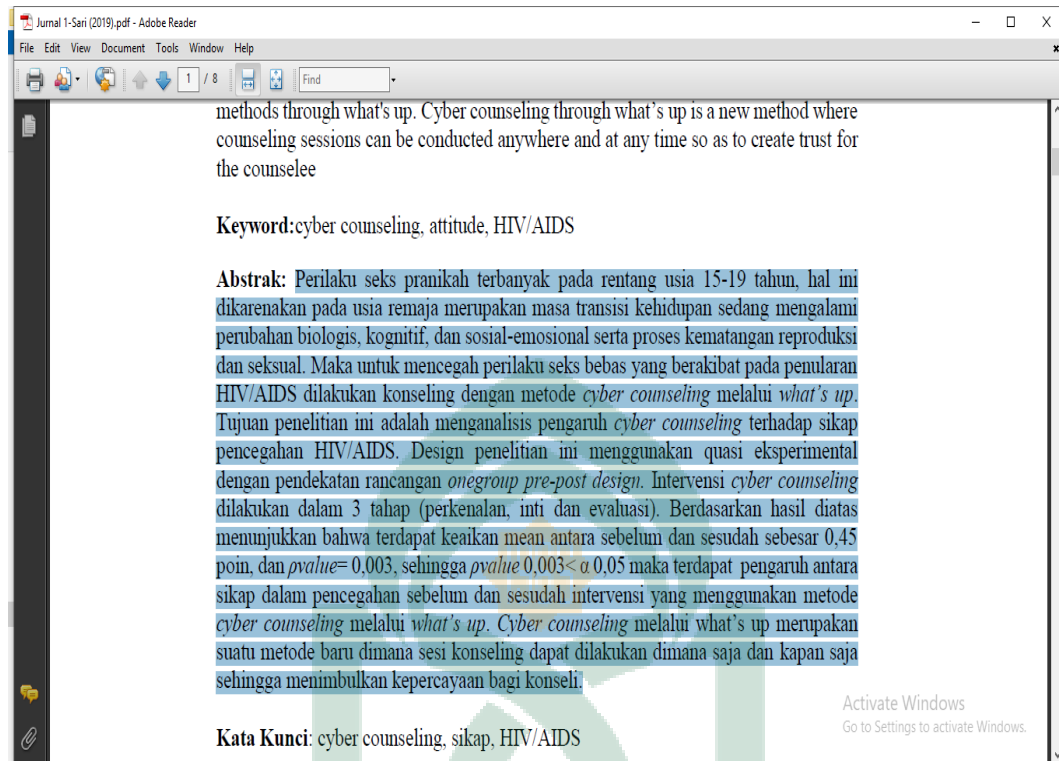

Lampiran 17

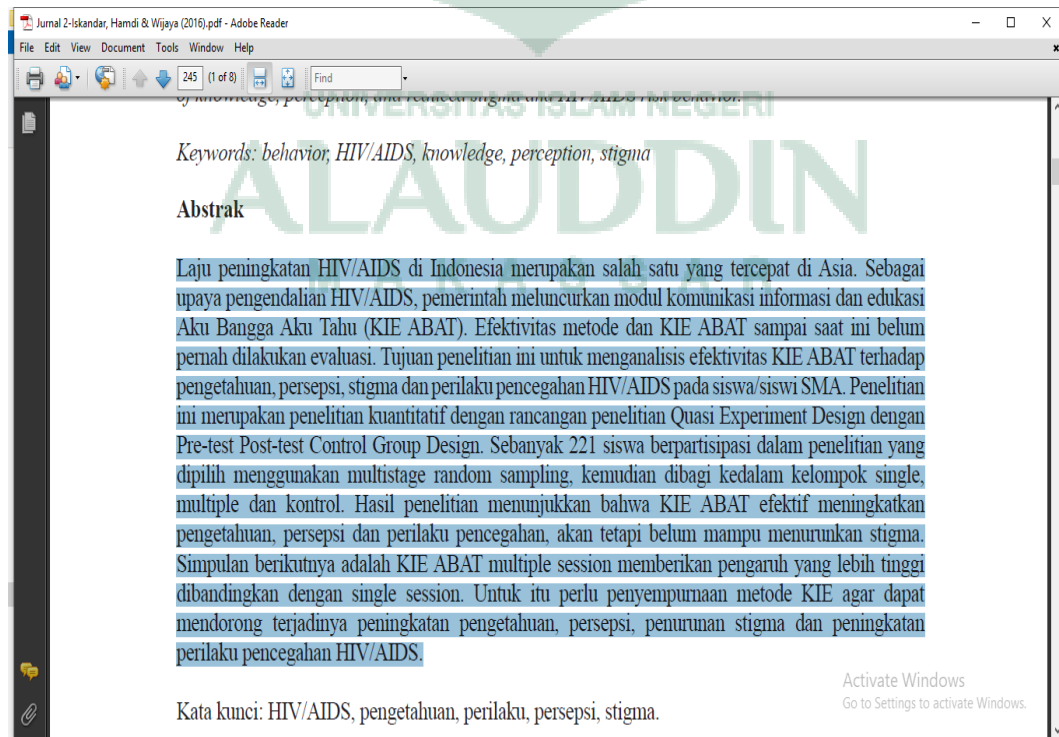

Lampiran 18

Jurnal 3-Adyani, Winarsih & Fitriyani (2019).pdf - Adobe Reader

File Edit View Document Tools Window Help

1 / 6 100% Find

ARTIKEL PENELITIAN

Konseling Sebaya Sebagai Pencegahan Perilaku Seksual Berisiko Pada Remaja

Sang Ayu Made Adyani¹, Wiwin Wiarsih², Poppy Fitriyani¹

¹Fakultas Ilmu Kesehatan Universitas Pembangunan Nasional Veteran Jakarta,
²Fakultas Ilmu Keperawatan Universitas Indonesia
Jl. Margonda Raya, Pondok Cina, Kota Depok. 16424
Email : udek_yani@yahoo.com

Abstrak

Remaja merupakan kelompok berisiko yang mempunyai karakteristik tertentu yang berkontribusi menimbulkan masalah kesehatan, salah satunya adalah perilaku seksual berisiko. Tujuan penelitian ini adalah untuk mengetahui hubungan pemanfaatan konseling sebaya dengan perilaku seksual berisiko pada *aggregate* remaja di Jakarta Selatan. Desain analisis korelasi dengan pendekatan *cross sectional* digunakan dalam penelitian terhadap 108 responden yang diperoleh melalui *simple random sampling*. Hasil analisa *chi square* menunjukkan bahwa ada hubungan yang signifikan pemanfaatan konseling sebaya dengan perilaku seksual berisiko pada *aggregate* remaja (*p value* : 0,003). Hasil penelitian ini menjadi masukan dalam meningkatkan asuhan keperawatan pada *aggregate* remaja melalui kegiatan konseling sebaya yang lebih memperhatikan kebutuhan perkembangan remaja.

Kata kunci : konseling sebaya, perilaku seksual berisiko, remaja

Abstract

Adolescent are a risk groups who have certain characteristics which has a contribution that can cause health problem, one of them is a risky sexual behavior. The aim of this research is to know the correlation of the utilization of peer counseling with risky sexual behavior in adolescent aggregate in South Jakarta. The design of correlation analysis with cross sectional method is used in this research to 108 respondent by simple random sampling. The

Activate Windows
Go to Settings to activate Windows.

Lampiran 19

Jurnal 4-Muflih & Setiawan (2017).pdf - Adobe Reader

File Edit View Document Tools Window Help

1 / 9 125% Find

Pengaruh Konseling Short Message Service (SMS) Gateway terhadap Self Efficacy Menghindari Seks Bebas dan HIV/AIDS Remaja

Muflih Muflih, Deden Iwan Setiawan

Program Studi S1 Ilmu Keperawatan & Profesi Ners, Fakultas Ilmu Kesehatan, Universitas Respati Yogyakarta
Email: muflih1986@gmail.com

Abstrak

Masalah perilaku berisiko di kalangan remaja saat ini sangat mengkhawatirkan yang disebabkan oleh kemampuan *self efficacy* (kepercayaan diri) untuk menghindari seks bebas dan HIV/AIDS yang masih rendah. Peningkatan *self efficacy* remaja dapat ditingkatkan dengan konseling SMS Gateway. Penelitian ini bertujuan untuk mengetahui pengaruh dari konseling SMS Gateway terhadap kemampuan *self efficacy* menghindari perilaku seks bebas dan HIV/AIDS. Jenis penelitian ini adalah *quasi-experiment* dengan rancangan *one group pre-post test design*. Sampel penelitian ini adalah siswa SMK Negeri 1 Depok Sleman Yogyakarta sejumlah 450 siswa dari total populasi target 850 siswa yang dipilih secara *simple random*. Hasil penelitian didapatkan bahwa rerata nilai *self efficacy* sebelum konseling sebesar 90,7 ± 6,25 dan sesudah konseling sebesar 97,7±2,63 dengan nilai *p* 0,000. Nilai rerata (± SD) masing-masing subvariabelnya yakni *magnitude* sebelum 27,70±3,47 dan sesudah 30,99±1,44 dengan nilai *p* 0,000, *generalizability* sebelum 28,60±2,49 dan sesudah 31,28±1,24 dengan nilai *p* 0,000, dan *strength of belief* sebelum 30,85±1,85 dan sesudah 31,55±1,26 dengan nilai *p* 0,000. Kesimpulan penelitian ini adalah terdapat pengaruh secara signifikan konseling metode SMS gateway terhadap kemampuan *self efficacy* menghindari perilaku seks bebas dan HIV/AIDS. Penggunaan SMS gateway diharapkan menjadi bagian dari pelayanan kesehatan di sekolah sehingga terjadi peningkatan perilaku pencegahan seks bebas dan HIV/AIDS.

Kata kunci: Konseling, remaja, *self efficacy*, SMS gateway.

Activate Windows
Go to Settings to activate Windows.

Lampiran 20

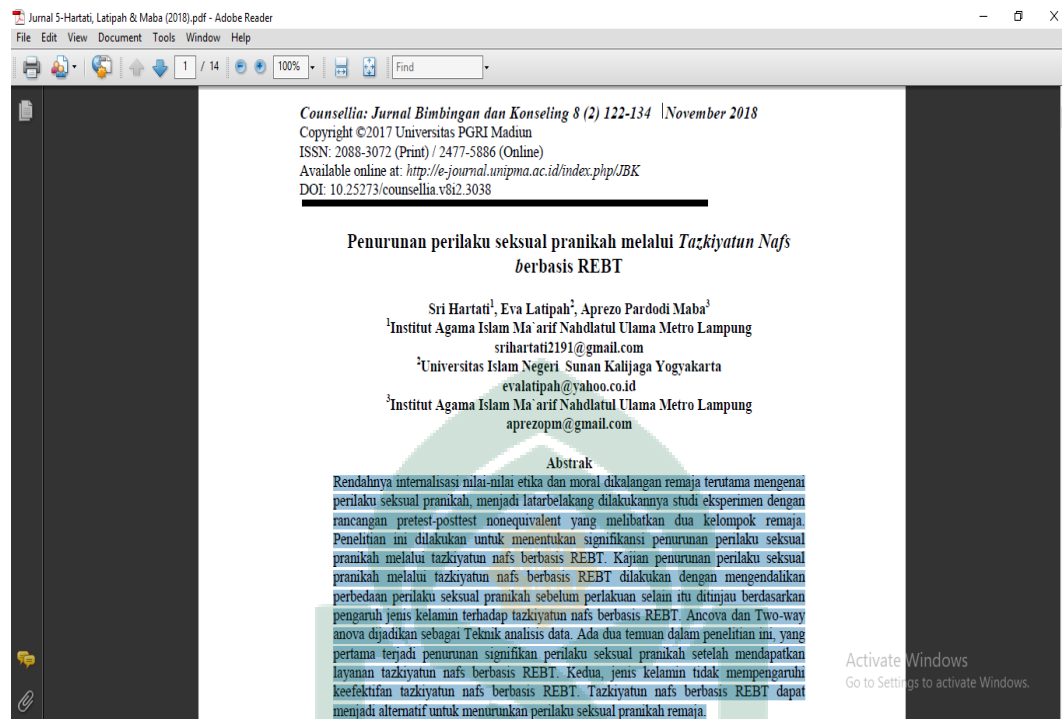

Lampiran 21

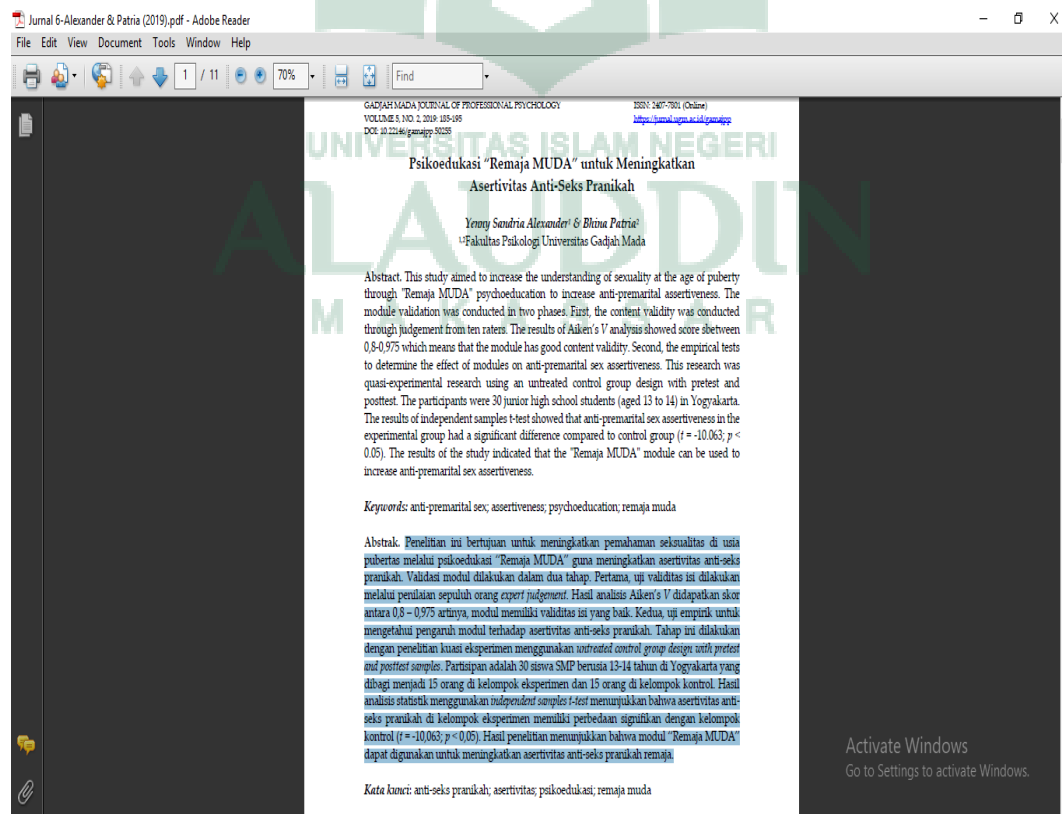

Lampiran 22

Jurnal 7-Bell et al. (2018).pdf - Adobe Reader

File Edit View Document Tools Window Help

100% Find

Bookmarks

- Computer-Assisted Motivational Interviewing Intervention to Facilitate Teen
 - Methods
 - Design overview
 - Participants
 - Recruitment and enrollment
 - Randomization
 - Interventions
 - Adaptation and piloting
 - Interventions: CAMI-TTP and CAMI-Fitness
 - CAMI coaching sessions
 - Computer assistance using a mobile application
 - Treatment quality and fidelity
 - Retention

Changes: A Randomized Trial for Young Men

David L. Bell, M.D., M.P.H.^{a,b,c,*}, Samantha Garbers, Ph.D.^b, Marina Catalozzi, M.D., M.Sc.E.^{a,b,c}, R. Stanley Hum, M.D.^a, Meredith Nechitilo, M.P.H.^a, Ian W. McKeague, Ph.D.^d, Emilia H. Koumans, M.D.^f, L. Duane House, Ph.D.^f, Susan L. Rosenthal, Ph.D., A.B.P.P.^{b,c,e}, and Melanie A. Gold, D.O., D.M.Q.^{a,b,c}

^aDepartment of Pediatrics, Columbia University Medical Center, New York, New York
^bHealthcare Department of Population and Family Health, Columbia University Mailman School of Public Health, New York, New York
^cNew York-Presbyterian Hospital, New York, New York
^dDepartment of Biostatistics, Columbia University Mailman School of Public Health, New York, New York
^eDepartment of Psychiatry, Columbia University Medical Center, New York, New York
^fDivision of Reproductive Health, Centers for Disease Control and Prevention, Atlanta, Georgia

Article history: Received February 28, 2017; Accepted June 22, 2017
 Keywords: Adolescent; Male; Young adult; Teen pregnancy prevention; Sexual behavior; Randomized controlled trial; Fitness; Motivational interviewing

ABSTRACT

Purpose: Despite recent declines, teen unintended pregnancy and sexually transmitted infections in the United States remain at levels higher than comparable nations. Initiatives to prevent teen pregnancy have focused primarily on female adolescents; how to effectively engage young men to reduce their risk of fathering a teen pregnancy has not been well studied. We proposed to adapt an innovative computer-assisted motivational interviewing (CAMI) intervention, originally designed and tested with young women, for use with young men, aged 15–24 years, to reduce their risk of fathering a teen pregnancy. This manuscript describes the design of a CAMI intervention for young men aimed at preventing teen pregnancy and improving fitness.

Methods: This randomized controlled trial will recruit 945 sexually active young men between the ages of 15 and 24 years from three health centers in New York City. Participants will be assigned by permuted block randomization to two study arms: one aimed at reducing involvement in unintended teen pregnancy (CAMI-teen pregnancy prevention) and the other at improving overall fitness (CAMI-Fitness). Except for topic, both intervention arms will provide four sessions of Motivational Interviewing coaching and use a mobile app to track behavior and set goals. We will assess young men's sexual and reproductive health behaviors and fitness at baseline, 12, 24, 36, and 64 weeks using a mobile device app created for the study.

Results: Pending ongoing study.

IMPLICATIONS AND CONTRIBUTION

Methods for reducing teen pregnancy risk for young men have not been well studied. This randomized controlled trial will rigorously evaluate a computer-assisted motivational interviewing intervention for young men, aged 15–24 years, aimed at teen pregnancy prevention and fitness behaviors.

Activate Windows
Go to Settings to activate Windows.

Lampiran 23

Jurnal 8-Thurman et al. (2016).pdf - Adobe Reader

File Edit View Document Tools Window Help

100% Find

196.154.8.111 at 10:42:30 March 2016

AIDS CARE, 2016
VOL. 28, NO. S1, 8–15
<http://dx.doi.org/10.1080/09540121.2016.1146213>

Routledge
Taylor & Francis Group

OPEN ACCESS

Psychological and behavioral interventions to reduce HIV risk: evidence from a randomized control trial among orphaned and vulnerable adolescents in South Africa

T. R. Thurman^{a,b}, R. Kidman^c, T. W. Carton^d and P. Chiroro^e

^aTulane University School of Social Work, Highly Vulnerable Children Research Center, New Orleans, LA, USA; ^bTulane International LLC South Africa, Cape Town, South Africa; ^cDepartment of Preventive Medicine, Stony Brook Medicine, Health Sciences Center, Stony Brook, NY, USA; ^dHealth Services Research, Louisiana Public Health Institute, New Orleans, LA, USA; ^eImpact Research International, Pretoria, South Africa

ABSTRACT

Evidence-based approaches are needed to address the high levels of sexual risk behavior and associated HIV infection among orphaned and vulnerable adolescents. This study recruited adolescents from a support program for HIV-affected families and randomly assigned them by cluster to receive one of the following: (1) a structured group-based behavioral health intervention; (2) interpersonal psychotherapy group sessions; (3) both interventions; or (4) no new interventions. With 95% retention, 1014 adolescents were interviewed three times over a 22-month period. Intent-to-treat analyses, applying multivariate difference-in-difference probit regressions, were performed separately for boys and girls to assess intervention impacts on sexual risk behaviors. Exposure to a single intervention did not impact behaviors. Exposure to both interventions was associated with risk-reduction behaviors, but the outcomes varied by gender: boys reported fewer risky sexual partnerships ($\beta = -.48, p = .05$) and girls reported more consistent condom use ($\beta = 1.37, p = .02$). There was no difference in the likelihood of sexual debut for either gender. Providing both psychological and behavioral interventions resulted in long-term changes in sexual behavior that were not present when either intervention was provided in isolation. Multifaceted approaches for reducing sexual risk behaviors among vulnerable adolescents hold significant promise for mitigating the HIV epidemic among this priority population.

ARTICLE HISTORY

Received 29 September 2015
Accepted 20 January 2016

KEYWORDS

Orphans and vulnerable children; evaluation; sexual risk behavior; HIV prevention; South Africa

Introduction these interventions may be maximized if delivered in

Activate Windows
Go to Settings to activate Windows.

Lampiran 24

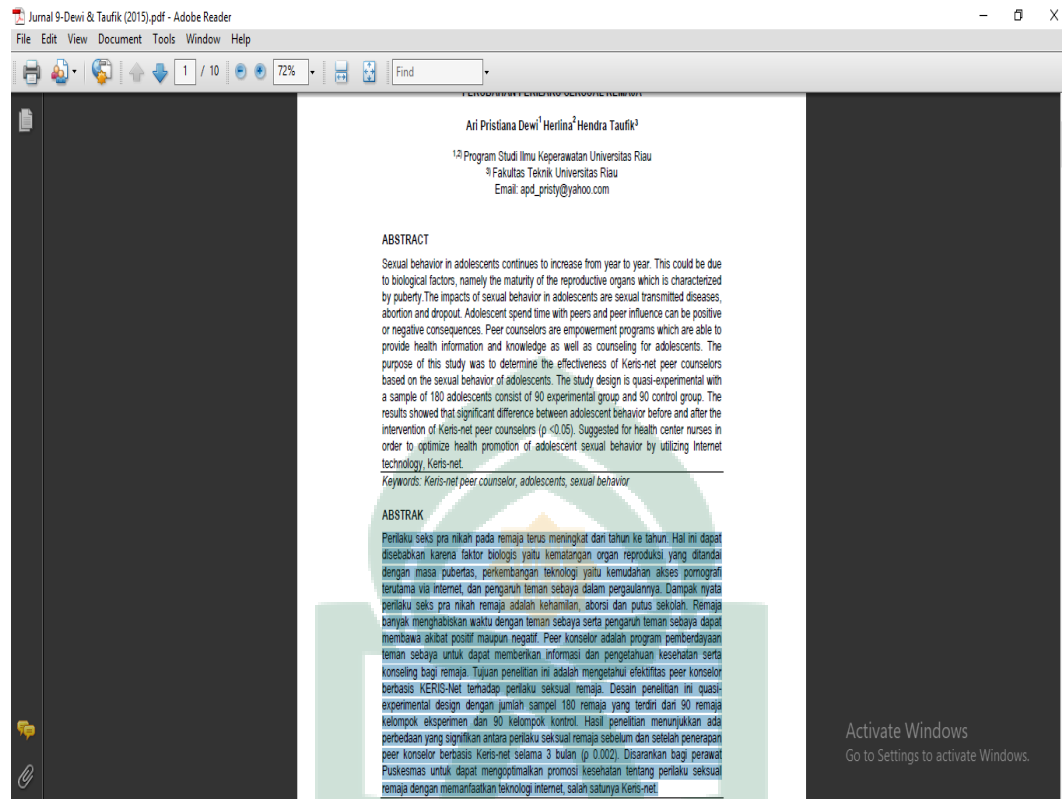

Lampiran 25



Lampiran 26

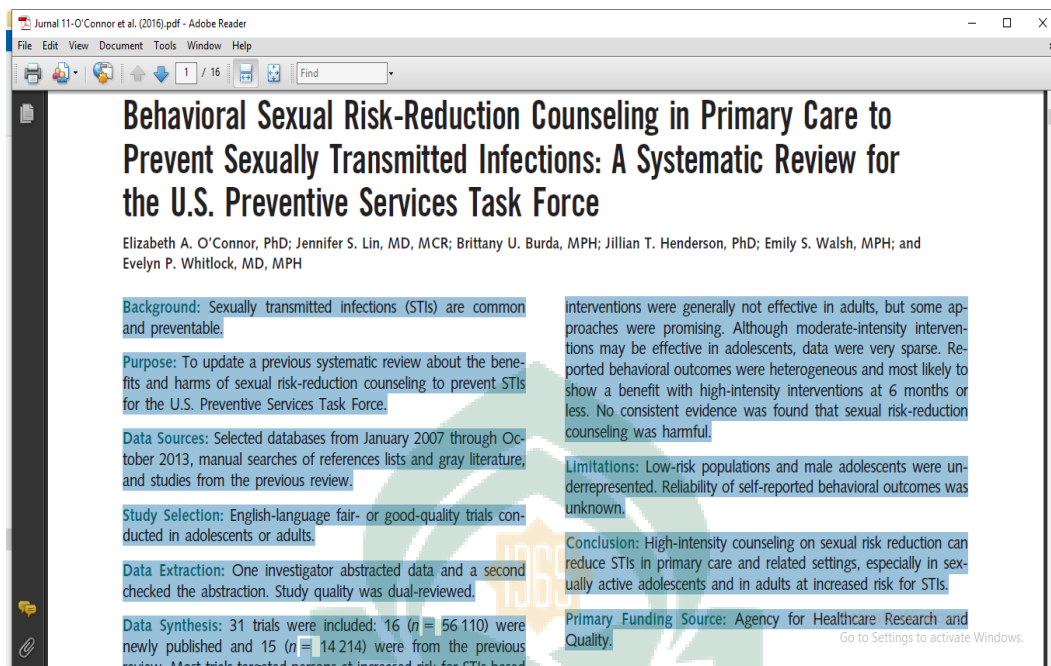

Lampiran 27

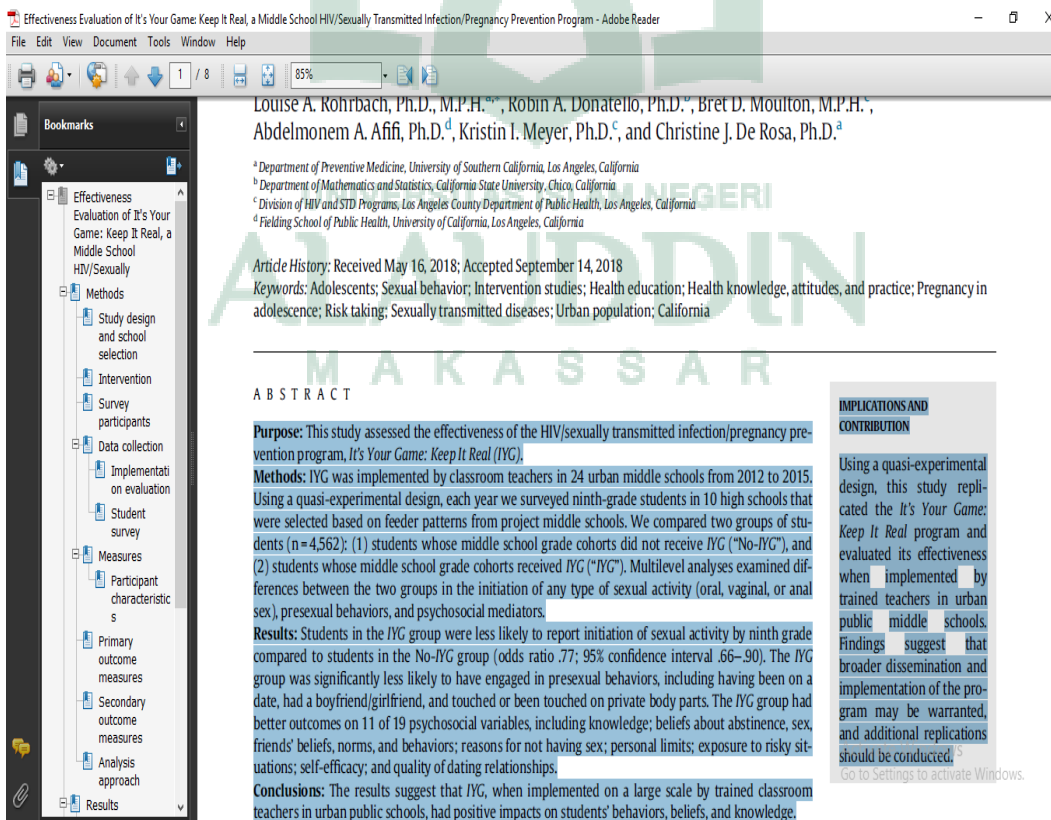

Lampiran 28

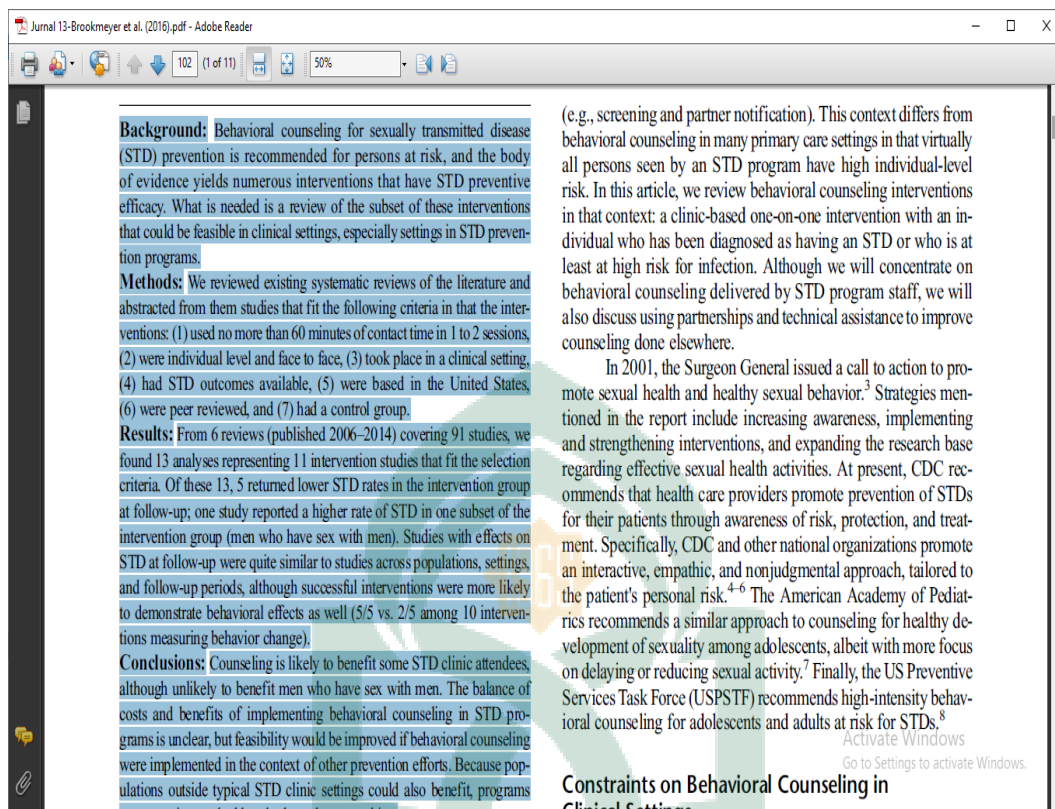

Lampiran 29

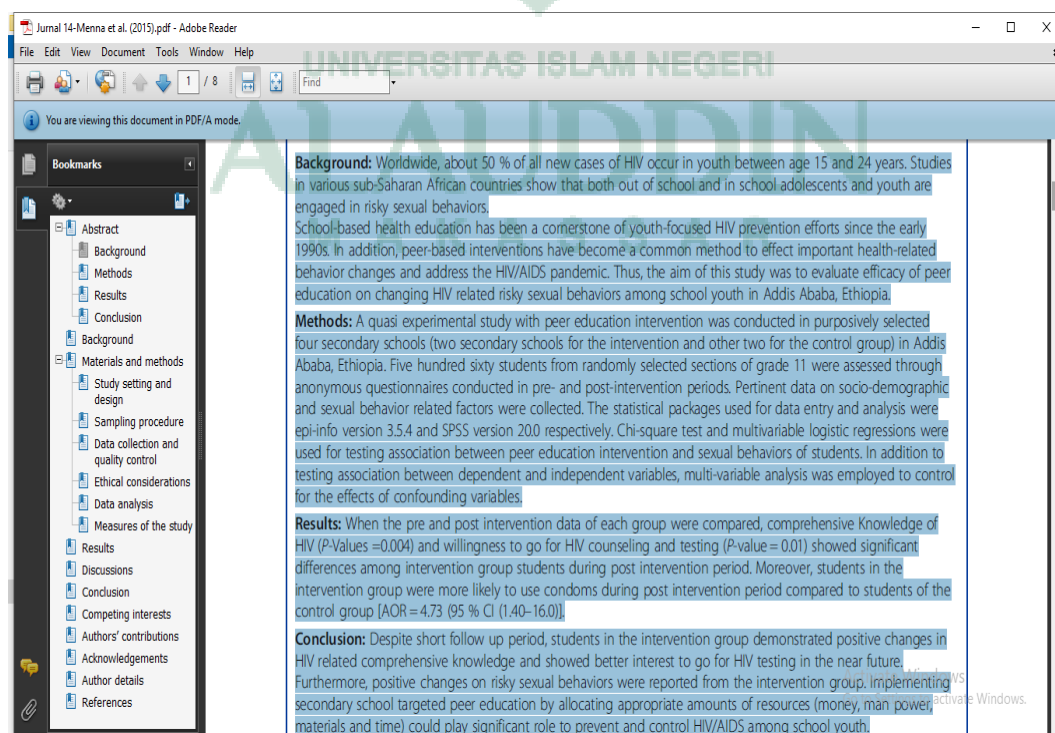

Lampiran 30

Jurnal IS-Sari, Zulkifli & Suriah (2021).pdf - Adobe Reader

File Edit View Document Tools Window Help

1 / 9 Find

of SMA 5 and SMA 21 Students in Makassar City

Elna Sari¹, Andi Zulkifli², Suriah²

¹Politeknik Karya Persada Muna, ²Universitas Hasanuddin
(elnasari092@gmail.com, 085340944419)

ABSTRAK

SMA 5 dan SMA 21 adalah sekolah unggulan di Kota Makassar yang mempunyai Pusat Data Konseling Anak muda. Riset terdahulu memandang pengaruh simulasi game serta brainstorming terhadap pengetahuan serta perilaku siswa tentang kesehatan reproduksi anak muda SMA di Kota Makassar, termasuk SMA 5 serta SMA 21 tetapi hasilnya tidak terdapat pengaruh terhadap pengetahuan serta perilaku siswa. Olehnya itu, peneliti berinisiatif membagikan intervensi lain berbentuk konseling. Riset ini bertujuan mengenali pengaruh konseling terhadap pengetahuan serta perilaku tentang sikap seks berisiko pada siswa di SMA 5 serta SMA 21 Kota Makassar. Riset ini memakai *quasi experiment* dengan rancangan *randomized pre test post test control group design*. Sebanyak 76 orang siswa kelas XI SMA 5 serta SMA 21 Kota Makassar, memakai metode *simple random sampling*. Pengumpulan informasi memakai kuesioner. Analisis statistik memakai uji t berpasangan, serta uji tidak berpasangan. Hasil riset menampilkan terdapatnya pengaruh konseling terhadap pengetahuan ($p=0,002$) tetapi tidak terdapat pengaruh terhadap perilaku ($p=0,865$) di SMA 5 serta SMA 21 Kota Makassar. Dianjurkan kepada pihak sekolah SMA 5 serta SMA 21 Kota Makassar untuk aktif dalam melaksanakan konseling paling utama konseling tentang perilaku, sehingga siswa mempunyai perilaku positif tentang sikap seks berisiko.

Kata Kunci: Konseling, pengetahuan, sikap, perilaku, seks berisiko

Activate Windows
Go to Settings to activate Windows.

DAFTAR RIWAYAT HIDUP



Penulis skripsi yang berjudul “Intervensi Perilaku dalam Pencegahan Seks Berisiko pada Remaja: Telaah Literatur” bernama lengkap Fina Ekawati, Nim: 70300117009, putri pertama dari 3 bersaudara dari pasangan bapak Firdaus dan Ibu Jumriani yang lahir pada tanggal 25 November 1999 di Takalar.

Penulis mengawali jenjang pendidikan formal di Kecamatan Bontonompo Selatan Kabupaten Gowa pada tahun 2005-2011 yakni di SDN Alluka, selanjutnya pada tahun 2011 sampai 2014 penulis menempuh pendidikan di SMP N 1 Takalar, selanjutnya pada tahun 2014 sampai 2017 penulis melanjutkan pendidikan di SMA N 3 Takalar, dan pada tahun 2017 itu juga penulis melanjutkan pendidikan ke perguruan tinggi UIN Alauddin Makassar di Fakultas Kedokteran dan Ilmu Kesehatan Jurusan Keperawatan. Selama menjadi mahasiswa penulis memasuki 1 organisasi internal dan 1 organisasi eksternal, yakni Himpunan Mahasiswa Jurusan Keperawatan dan Himpunan Pelajar Masiswa Takalar.