

- k. pengembangan potensi permukiman; dan
- l. peningkatan fungsi kawasan untuk pertahanan dan keamanan negara.

Strategi penataan ruang wilayah kabupaten melalui Strategi pengembangan prasarana wilayah secara terpadu dan berhirarki di Kabupaten Gowa melalui mengembangkan akses jaringan jalan menuju kawasan pertanian, perikanan, pariwisata, industri dan daerah terisolir dan strategi peningkatan sumber daya lahan pertanian, perkebunan, peternakan dan perikanan di Kabupaten Gowa, yang terdiri atas (1) mempertahankan areal sentra produksi pertanian lahan basah secara berkelanjutan di daerah perdesaan, (2) meningkatkan kualitas lahan pertanian hortikultura di daerah perbukitan dataran tinggi.

Dengan dukungan strategi tersebut mendukung Kabupaten Gowa sebagai salah satu penghasil beras (lumbung padi) di Sulawesi selatan, maka pemenuhan kebutuhan irigasi diarahkan pada upaya membantu percepatan peningkatan produksi dan produktivitas lahan pertanian.

2.2. Penggunaan Lahan

Kawasan pertanian adalah merupakan gabungan dari sentra-sentra pertanian yang memenuhi batas minimal skala ekonomi dan manajemen pembangunan di wilayah serta terkait secara fungsional dalam hal potensi sumber daya alam, kondisi sosial budaya dan keberadaan infrastruktur penunjang. Berikut penggunaan lahan melalui pendekatan kawasan di Kabupaten Gowa sebagai berikut.

PETA PENGGUNAAN LAHAN KABUPATEN GOWA



221. Lahan untuk Pertanian Lahan Basah

Kegiatan pertanian lahan basah adalah kegiatan pertanian yang memerlukan air terus menerus sepanjang tahun, dengan komoditi utamanya adalah padi sawah (*wetland rice*). Pertanian lahan basah memerlukan kedalaman efektif tanah minimal 60 cm. Produktifitas dan kualitas mutu panen cenderung menurun bila kedalaman efektif tanah menurun. Batas ambang kedalaman efektif tanah ini adalah 30 cm. Sedang tekstur tanah yang terbaik bagi jenis pertanian bagi jenis pertanian lahan basah adalah tanah yang berliat, berdebu halus, sampai berlempung halus. Tanah yang berkuarsa sangat tak sesuai. Kawasan peruntukan pertanian tanaman pangan lahan basah seluas kurang lebih 39.357 Ha (tiga puluh sembilan ribu tiga ratus lima puluh tujuh hektar) tersebar di seluruh wilayah kecamatan di Kabupaten Gowa.

222. Lahan untuk Pertanian Lahan Kering

Pada kegiatan pertanian lahan kering, jenis komoditi yang dibudidayakan terutama adalah tanaman palawija dan hortikultura (sayuran dan buah-buahan). Pada dasarnya kriteria penentuan kesesuaian lahan kering hampir sama dengan kriteria penentuan kesesuaian lahan basah. Hal ini terutama dalam hal tekstur tanah, resiko banjir dan genangan, kedalaman efektif tanah.

Pertanian lahan kering juga memerlukan kedalaman efektif tanah minimal 60 cm. Produktivitas dan mutu panen pada pertanian lahan kering cenderung menurun bila kedalaman efektif tanah menurun. Batas ambang kedalaman efektif tanah ini adalah 30 cm. Sedangkan tekstur tanah yang terbaik bagi jenis pertanian lahan kering adalah tanah yang berliat, berdebu halus, sampai berlempung halus. Dalam hal ini tanah yang berkuarsa sangat tidak sesuai untuk pengembangan pertanian kecuali kandungan kuarsanya sedang.

Untuk kepentingan rencana pola ruang pertanian wilayah Kabupaten Gowa lokasi yang potensial untuk Padi Sawah, Padi Lahan Kering, Pertanian Lahan Kering, dikelompokkan menjadi

satu, disebut lahan pertanian tanaman pangan unggulan. Padi sawah dikategorikan kedalam komoditi unggulan tanaman pertanian lahan basah sedangkan tanaman jagung dikategorikan kedalam komoditi unggulan tanaman pertanian lahan kering. Luas Kawasan peruntukan pertanian tanaman pangan lahan kering seluas kurang lebih 17.756 (tujuh belas ribu tujuh ratus lima puluh enam) hektar terutama di Kecamatan Bontonompo, Kecamatan Parigi, Kecamatan Tinggimoncong, Kecamatan Tombolo Pao, dan Kecamatan Tompobulu.

C. Daerah Rawan Bencana Longsor

1. Kabupaten Enrekang

Kawasan rawan bencana alam di Kabupaten Enrekang terdiri atas (a) Kawasan rawan tanah longsor dan (b) Kawasan rawan banjir. Kawasan rawan tanah longsor ditetapkan di Kecamatan Masalle, Kecamatan Baroko, Kecamatan Buntu Batu, dan Kecamatan Enrekang sedangkan untu daerah atau Kawasan rawan banjir ditetapkan di Kecamatan Enrekang yang merupakan pertemuan antara Sungai Mata Allo dan Sungai Saddang.

Kawasan Strategis Kabupaten dengan sudut kepentingan lingkungan hidup terdiri atas;

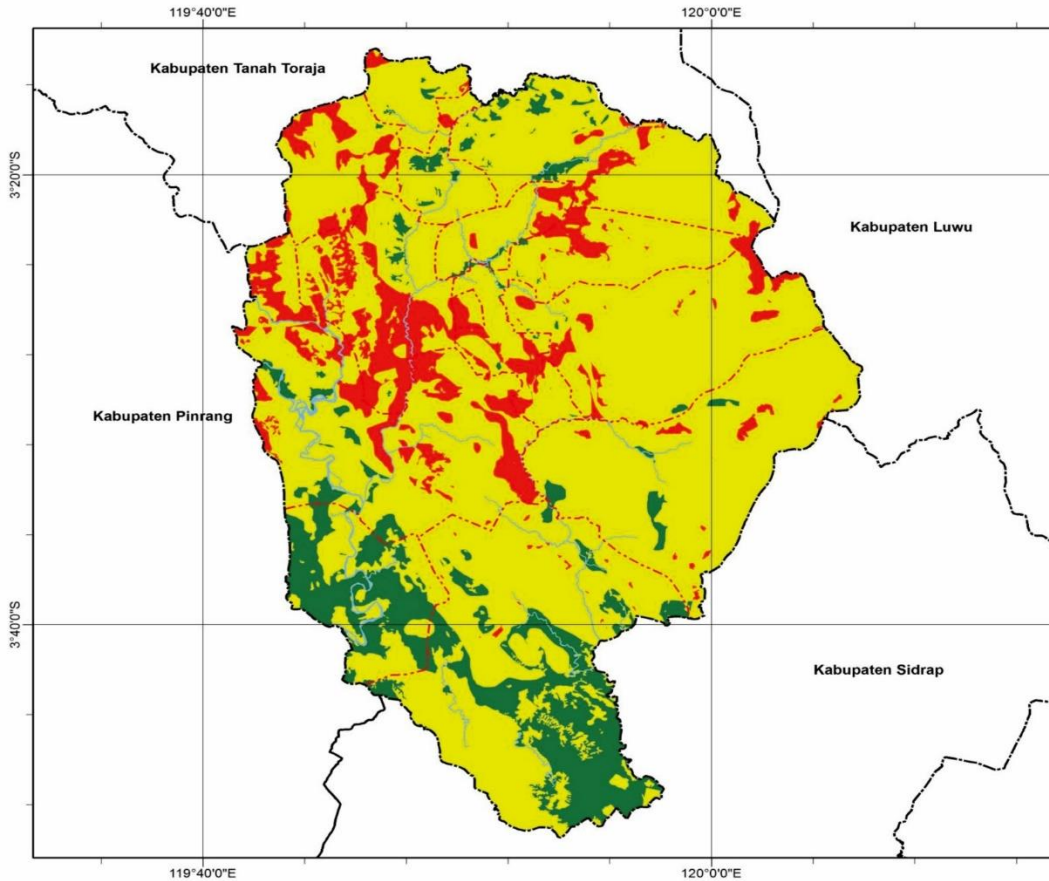

TEKNIK PERENCANAAN WILAYAH DAN KOTA
FAKULTAS SAINS DAN TEKNOLOGI
UNIVERSITAS ISLAM NEGERI ALAUDDIN
2017

Judul Jurnal **Study Daerah Rawan Longsor**
Pada Lahan Pertanian Berbasis Mitigasi
di Kabupaten Enrekang Sulawesi Selatan

Judul Gambar **PETA KERAWANAN LONGSOR**

1:350.000

 0 0.01 0.025 0.05 0.075 0.1
 Decimal Degree

Proyeksi : Transverse Mercator
 Sistem Grid : Grid Universal Transverse Mercator (UTM)
 Datum : WGS84 Zone 50S

Keterangan

- Batas_Kabupaten
- - - Batas Kecamatan
- Sungai

Tingkat Kerawanan Longsor

- Rendah
- Sedang
- Tinggi

Nama Peneliti:

1. Dr. Muhammad Anshar., M.Si
2. Syamsul Has., S. PWK

Indeks Peta



SUMBER PETA

1. Citra Satelit 2016
2. Data Perencanaan dan Penataan Ruang Kab. Enrekang 2017
3. Peta RTRW Kabupaten Enrekang Tahun 2011

- a. Kawasan rawan bencana alam zona patahan di Kecamatan Bungin, Kecamatan Maiwa, Kecamatan Enrekang, Kecamatan Anggeraja, Kecamatan Masalle, Kecamatan Baroko, Kecamatan Alla dan Kecamatan Malua;
- b. Kawasan DAS Saddang, DAS Bila, DAS Mata Allo dan DAS Malua;
- c. Kawasan mata air Bongso di Pasui Kecamatan Buntu Batu, kawasan mata air Mata Allo di Kalosi Kecamatan Alla, dan kawasan mata air Malauwe di Kecamatan Enrekang;
- d. Kawasan Wisata Pemandian Lewaja di Kecamatan Enrekang;
- e. Kawasan wisata pemandian alam Kaluppang di Kecamatan Maiwa;
- f. Kawasan wisata alam terpadu Gunung Bambapuung dan Gunung Nona di Kecamatan Anggeraja;
- g. Kawasan rawan longsor di Kecamatan Masalle, Kecamatan Baroko, Kecamatan Bungin dan Kecamatan Enrekang; dan
- h. Kawasan rawan banjir di Kecamatan Cendana dan Kecamatan Enrekang.

2. Kabupaten Gowa

Fenomena banjir telah menjadi isu pokok nasional. Hampir seluruh daerah di Indonesia mengalami peristiwa banjir dengan dampak negatif yang bervariasi. Hal yang terpenting adalah fenomena banjir menggambarkan telah terjadi disharmonisasi pemanfaatan sumberdaya alam. Belum terdapat benang keterpaduan pembangunan antar sektor, menjadi salah satu akar masalah terjadinya banjir. Kerawanan bencana di Kabupaten Gowa lainnya adalah tanah longsor terutama longsor yang terjadi di Gunung Bawakaraeng yang menyebabkan tingginya transportasi sedimentasi yang terbawa ke Waduk Bili. Lebih rinci kawasan rawan bencana alam tanah longsor berada di Desa/Kelurahan Garassi, Bontolerung dan Gantarang Kecamatan Tinggimoncong, Desa/Kelurahan Bilangrengi, Manimbahoi, Majannang dan Jonjo di Kecamatan Parigi, Desa/Kelurahan Moncongloe dan Tamalatea di Kecamatan

Manuju, Desa/Kelurahan Pao, Kanreapi, Ballasuka, Erelembang dan Bolaromang di Kecamatan Tombolo Pao, Desa/Kelurahan Berutallasa, Taring, Borimasunggu dan Julukanaya di Kecamatan Biringbulu, dan Desa/Kelurahan Je"nebatu, Sapaya, Buakkang dan Rannaloe di Kecamatan Bungaya.

Kawasan rawan bencana longsor dan banjir harus dipastikan tidak menjadi kawasan permukiman dan pusat pertumbuhan ekonomi. Hal tersebut penting untuk menghindari bencana yang memberikan kerugian fisik, ekonomis dan kemanusiaan. Sisi lain, kegiatan pembangunan menjadi sangat mubazir sebagai akibat perencanaan yang kurang tepat dan pelaksanaan pembangunan yang distorsif. Kawasan rawan bencana alam banjir berada di Desa/Kelurahan Je"nemadingin, Borong Pa"lala dan Panaikang di Kecamatan Pattalassang, Desa/Kelurahan Borisallo, Belapunranga, dan Bontokassi di Kecamatan Parangloe, Desa/Kelurahan Mata Allo, Bili-bili, Sökkolia dan Romanglompoa di Kecamatan Bontomarannu, Desa/Kelurahan Samata, Paccinongan, Romangpolong, Tamarunang, Mawang, Bontoramba di Kecamatan Somba Opu di Kecamatan Somba Opu, Desa/Kelurahan Pallangga, Pangkabinanga, Bontoala, tetebatu, Kampili dan Parangbanoa di Kecamatan Pallangga, dan Desa/Kelurahan Pattalikang, Tassese dan Tanakaraeng di Kecamatan Manuju.

Kawasan potensi rawan bencana alam di Kabupaten Gowa pada umumnya berupa bencana banjir dan tanah longsor. Daerah rawan banjir pada umumnya berada pada lokasi di sepanjang DAS Sungai Jeneberang, Sungai Jeneberang, Sungai Pa"bundukang, Sungai Je"nelata, Sungai Ca"dika, Sungai Malino serta beberapa sungai lainnya dan daerah cekungan baik yang terbentuk secara alamiah maupun lokasi bekas penambangan tanah kuari. Sedangkan untuk kawasan rawan longsor geologi terutama terjadi pada wilayah-wilayah di kecamatan dataran tinggi yang memiliki topografi yang relatif terjal, tingkat permeabilitas batuan yang rendah serta jenis tanah yang labil terhadap erosi. Daerah longsor yang perlu terus

diwaspadai di Kabupaten Gowa adalah lanjutan longsor Gunung Bawakaraeng yang berdampak pada tingginya sedimentasi di Waduk Bili-Bili.

Beberapa wilayah kecamatan yang rawan bencana alam di Kabupaten Gowa:

- Kawasan rawan bencana alam tanah longsor berada di Desa/Kelurahan Garassi, Bontolerung dan Gantarang Kecamatan Tinggimoncong, Desa/Kelurahan Bilangrengi, Manimbahoi, Majannang dan Jonjo di Kecamatan Parigi, Desa/Kelurahan Moncongloe dan Tamalatea di Kecamatan Manuju, Desa/Kelurahan Pao, Kanreapi, Ballasuka, Erelembang dan Bolaromang di Kecamatan Tombolo Pao, Desa/Kelurahan Berutallasa, Taring, Borimasunggu dan Julukanaya di Kecamatan Biringbulu, dan Desa/Kelurahan Je"nebatu, Sapaya, Buakkang dan Rannaloe di Kecamatan Bungaya;
- Kawasan rawan bencana alam banjir berada di Desa/Kelurahan Je"nemadingin, Borong Pa"lala dan Panaikang di Kecamatan Pattallassang, Desa/Kelurahan Borisallo, Belapunranga, dan Bontokassi di Kecamatan Parangloe, Desa/Kelurahan Mata Allo, Bili-bili, Sökkolia dan Romanglompoa di Kecamatan Bontomarannu, Desa/Kelurahan Samata, Paccinongan, Romangpolong, Tamarunang, Mawang, Bontoramba di Kecamatan Somba Opu di Kecamatan Somba Opu, Desa/Kelurahan Pallangga, Pangkabinanga, Bontoala, tetebatu, Kampili, Parangbanoa di Kecamatan Pallangga, dan Desa/Kelurahan Pattalikang, Tassese, Tanakaraeng di Kecamatan Manuju.

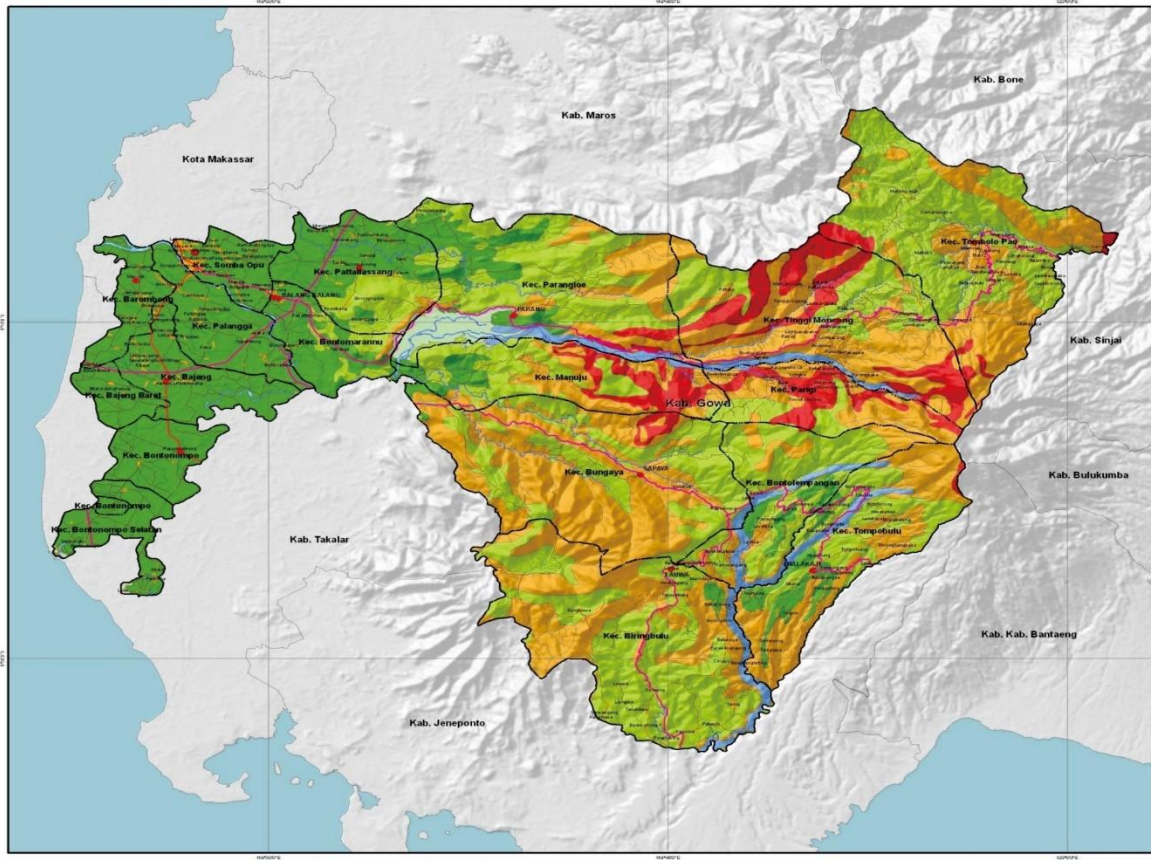

DINAS PEKERJAAN UMUM
KABUPATEN GOWA

REVISI RENCANA TATA RUANG
KABUPATEN GOWA
PROVINSI SULAWESI SELATAN

PETA RAWAN BENCANA
KABUPATEN GOWA



HETERANGAN:

- Bukota**
- Bukota Kab/Kota
- Bukota Kecamatan
- Bukota Desa/Kelurahan
- Batas kabupaten
- Batas kecamatan
- Jalan Nasional
- Jalan Propinsi
- Jalan lokal
- Anak sungai
- Pemukiman
- ▲ Gunung
- Zona Longsor**
- Tinggi
- Potensi Longsor Sangat Rendah
- Potensi Longsor Rendah
- Potensi Longsor Sedang
- Potensi Longsor Tinggi

PETA INDEKS



REVISI PETA
Terdapat 1000 titik data yang digunakan untuk analisis risiko bencana alam
Peta ini merupakan hasil dari proses pengolahan data yang telah dilakukan
Peta ini merupakan dokumen resmi yang diterbitkan oleh Dinas Pekerjaan Umum
Kabupaten Gowa
REVISI PETA
Rencana Tata Ruang Kabupaten Gowa Tahun 2013-2035

D. Pemanfaatan Lahan Longsor Menjadi Lahan Pertanian

1. Vegetatif

Pengendalian longsor dengan pendekatan vegetatif pada prinsipnya adalah mencegah air terakumulasi di atas bidang miring. Sangat dianjurkan menanam jenis tanaman berakar dalam, dapat menembus lapisan kedap air, mampu merembeskan air ke lapisan yang lebih dalam, dan mempunyai massa yang relatif ringan.

Pengendalian longsor dengan pendekatan vegetatif pada prinsipnya adalah mencegah air terakumulasi di atas bidang miring. Sangat dianjurkan menanam jenis tanaman berakar dalam, dapat menembus lapisan kedap air, mampu merembeskan air ke lapisan yang lebih dalam, dan mempunyai massa yang relatif ringan. Jenis tanaman yang dapat dipilih di antaranya adalah sonokeling, akar wangi, Flemingia, kayu manis, kemiri, cengkeh, pala, petai, jengkol, melinjo, alpukat, kakao, kopi, teh, dan kelengkeng. Selanjutnya jenis tanaman yang terdapat di Kabupaten Enrekang dan Gowa meliputi kemiri, cengkeh, kakao dan kopi, teh, pinus. Jenis Tanaman ini diharapkan mampu menahan laju erosi dan longsor.

2. Mekanis/Sipil Teknis

Pendekatan mekanis atau sipil teknis yang dapat digunakan untuk mengendalikan longsor, sesuai dengan kondisi topografi dan besar kecilnya tingkat bahaya longsor.

Pendekatan mekanis atau sipil teknis yang dapat digunakan untuk mengendalikan longsor di Kabupaten Enrekang dan Gowa, sesuai dengan kondisi topografi dan kemiringan lereng dapat dilakukan dengan cara: pembuatan saluran drainase (saluran pengelak, saluran penangkap, saluran pembuangan), pembuatan bangunan penahan material longsor, pembuatan bangunan penguat dinding/tebing atau pengaman jurang, pembuatan trap trap terasering.

a. Saluran Drainase

Tujuan utama pembuatan saluran drainase adalah untuk mencegah genangan dengan mengalirkan air aliran

permukaan, sehingga kekuatan air mengalir tidak merusak tanah, tanaman, dan/atau bangunan konservasi lainnya. Di areal rawan longsor, pembuatan saluran drainase ditujukan untuk mengurangi laju infiltrasi dan perkolasi, sehingga tanah tidak terlalu jenuh air, sebagai faktor utama pemicu terjadinya longsor.

Pembuatan saluran drainase bertujuan untuk mencegah genangan dengan mengalirkan air aliran permukaan, sehingga kekuatan air mengalir tidak merusak tanah, tanaman, dan/atau bangunan konservasi lainnya. Di areal rawan longsor, pembuatan saluran drainase ditujukan untuk mengurangi laju infiltrasi dan perkolasi, sehingga tanah tidak terlalu jenuh air, sebagai faktor utama pemicu terjadinya longsor. Bentuk saluran drainase ini dapat di gunakan pada lahan pertanian di Kabupaten Enrekang dan Kabupaten Gowa kerawanan rendah untuk budidaya tanaman semusim.

b. Bangunan Penahan Material Longsor

Konstruksi bangunan penahan material longsor bergantung pada volume longsor. Jika longsor termasuk kategori „kecil“, maka konstruksi bangunan penahan dapat menggunakan bahan yang tersedia di tempat, misalnya bambu, batang dan ranting kayu. Apabila longsor termasuk kategori „besar“, diperlukan konstruksi bangunan beton penahan yang permanen. Beton penahan ini umumnya dibangun di tebing jalan atau tebing sungai yang rawan longsor.

Penahan material longsor dengan volume yang kecil. Konstruksi bangunan tersebut dapat menggunakan bahan yang tersedia di tempat misalnya bambu, batang dan ranting kayu. Untuk menanggulangi longsor dengan volume besar maka bronjong dibuat dari susunan batu dalam anyaman kawat. Sistem ini juga cocok kalau batu yang ada tidak terlalu besar (diameter antara 30-40 cm)

untuk membangun sistem dari batuan lepas. Metode mekanis penahan longsor ini sangat sangat cocok diterapkan di Kabupaten Enrekang dan Kabupaten Gowa mengingat persediaan bahan utama seperti bambu dan batu masih tersedia di sekitar daerah pertanian masyarakat.

c. Saluran Pembuangan Air (SPA)

Saluran pembuangan air (SPA) : Saluran drainase yang dibuat untuk mengalirkan air dari saluran pengelak dan/atau saluran teras ke saluran alami atau sungai atau tempat penampungan atau pembuangan air lainnya.

Menampung dan mengalirkan air dari saluran pengelak dan atau saluran teras ke sungai atau tempat penampungan/pembuangan air lainnya tanpa menyebabkan erosi. Metode mekanis ini sangat cocok di Kabupaten Enrekang dan Kabupaten Gowa Sedang untuk tanaman perkebunan semusim di samping dapat menahan longsor dan erosi, metode ini dapat bermanfaat dalam menjaga kesuburan tanah.

d. Trap-trap Terasering

Trap terasering adalah bangunan berbentuk teras yang digunakan untuk menampung longsor, menahan longsor tanah pada tebing/lahan yang curam, memperkuat lahan berteras, agar bidang olah dan tampingan teras lebih stabil, melengkapi dan memperkuat cara vegetatif.

BAB PENUTUP

V

A. Kesimpulan

Berdasarkan hasil analisis yang telah dilakukan, maka ditarik kesimpulan sebagai berikut;

1. Lahan pertanian di Sulawesi Selatan khususnya di Kabupaten Enrekang didorong untuk mewujudkan ketahanan pangan Kabupaten melalui kawasan budidaya untuk peruntukan kawasan pertanian yang terdiri atas (a) Kawasan peruntukan tanaman pangan;(b) Kawasan peruntukan hortikultura;(c)Kawasan peruntukan perkebunan; dan (d) Kawasan peruntukan peternakan dan di Kabupaten Gowa kebijakan penataan ruang wilayah kabupaten didorong melalui mengembangkan akses jaringan jalan menuju kawasan pertanian, perikanan, pariwisata, industri dan daerah terisolir dan strategi peningkatan sumber daya lahan pertanian, perkebunan, peternakan dan perikanan, yang terdiri atas (1) mempertahankan areal sentra produksi pertanian lahan basah secara berkelanjutan di daerah perdesaan, (2) meningkatkan kualitas lahan pertanian hortikultura di daerah perbukitan dataran tinggi.
2. Pemanfaatan daerah rawan longsor menjadi lahan pertanian di Kabupaten Enrekang dan Kabupaten Gowa dapat dilakukan dengan cara vegetatif dengan menanam jenis tanaman berakar dalam, dapat menembus lapisan kedap air, mampu merembeskan air ke lapisan yang lebih dalam, dan mempunyai massa yang relatif ringan dan mekanis/sipil teknis meliputi: pembuatan saluran drainase (saluran pengelak, saluran penangkap, saluran pembuangan), pembuatan bangunan penahan material longsor, pembuatan bangunan penguat tebing, pembuatan trap trap terasering.

B. Saran

Berdasarkan kesimpulan di atas maka disarankan hal sebagai berikut:

1. Untuk mengoptimalkan lahan pertanian di Kabupaten Enrekang dan Gowa maka diharapkan pemerintah aktif sosialisasi terkait dengan penerapan Undang=Undang Lahan Pertanian Pangan Berkelanjutan khususnya dalam manajemen budidaya pertanian, mitigasi bencana dan pengendalian pemanfaatan ruang secara tertib dan tepat.
2. Perlu peningkatan partisipasi masyarakat dalam pemanfaatan dan pengendalian tata ruang khususnya dalam pemanfaatan daerah rawan bencana longsor menjadi lahan pertanian yang aman,nyaman, produktif dan berkelanjutan.

DAFTAR PUSTAKA

- Ardiana, N. 2018. Dampak Alih Fungsi Lahan Pertanian Terhadap Masyarakat Kabupaten Pemalang. Universitas Muhammadiyah Yogyakarta. Yogyakarta
- Arifin, S. dan Ita C. 2006. "Implementasi Pengindraan Jauh dan SIG untuk Inventarisasi Daerah Rawan Bencana Longsor". Dalam Anjas Aswar. *Pemetaan Daerah Rawan Longsor dilahan Pertanian Kecamatan Sinjai Barat Kabupaten Sinjai*. Skripsi. Makassar: Program Studi Keteknikan Pertanian. Universitas Hasanuddin.
- Anshar, M. 2014. "Perencanaan Kawasan Perdesaan". Universitas Islam Negeri Alauddin Makassar. Alauddin Prees. Makassar
- Coburn, A. W. dkk. *Mitigasi Bencana II*. Program Pelatihan Manajemen Bencana. Bandung: Direktorat Geologi, 1994.
- Conyers, Diana. 1991. "Perencanaan Sosial di Dunia Ketiga (Terjemahan)". Dalam Rahajuning Rizki Tyas. *Strategi Pembangunan Wilayah Kabupaten Situbonda Provinsi Jawa Timur*. Skripsi. Bogor: Program Studi Ekonomi Pertanian dan Sumberdaya, Institut pertanian Bogor, 2006.
- Fandeli, C. 2000. "Analisis Lereng". Dalam Anjas Aswar. *Pemetaan Daerah Rawan Longsor dilahan Pertanian Kecamatan Sinjai Barat Kabupaten Sinjai*. Skripsi. Makassar: Program Studi Keteknikan Pertanian. Universitas Hasanuddin.
- Gregory, B dkk. 2018. *Penggunaan Sistem Informasi Geografis Untuk Pemetaan Potensi Longsor di Kabupaten Boyolali*. Universitas Kristen Satya Wacana.
- Karnawati. 2003. *Manajemen Bencana Gerakan Tanah*. Yogyakarta: Jurusan Teknik Geologi, Universitas Gadjah Mada.
- Kementerian agama., 2015. *Al-Quran Terjemahan*. Jakarta, Kementrian Agama.

- Murdaningsih dkk.2017. *Analisis Spasial Perubahan Penggunaan Lahan Pertanian untuk Mendukung Kemandirian Pangan di Kabupaten Indramayu*. Institut Pertanian Bogor. Baranangsiang Bogor.
- Peraturan Menteri Pekerjaan Umum Nomor : 22 /PRT/2007. *Pedoman Penataan Ruang Kawasan Rawan Bencana Longsor*. Jakarta: Departemen Pekerjaan Umum, Direktorat Jenderal Penataan Ruang, 2007.
- Peraturan Menteri Pekerjaan Umum No. 22/PRT/M/2007. *Pedoman Teknis Aspek Fisik dan Lingkungan, Ekonomi, serta Sosial Budaya dalam Penyusunan Rencana Tata Ruang*. Jakarta: Departemen Pekerjaan Umum, Direktorat Jenderal Penataan Ruang, 2007.
- Peraturan Menteri Pertanian Republik Indonesia Nomor:47/Permetan/OT.140/10/2006. *Pedoman umum Budidaya Pertanian pada Lahan Pegunungan*. Jakarta: Departemen Pertanian, 2006.
- Peraturan Menteri Pertanian Republik Indonesia Nomor:19/Permetan/HK.140/4/2015 tentang *Rencana Strategis Kementerian Pertanian Republik Indonesia Tahun 2015-2019*.
- Perda No. 10 Tahun 2013 Tentang RPJM Provinsi Sulawesi Selatan Tahun 2013-2018. Rahim.2000.. *Pengendalian Erosi Tanah: Dalam Ranga Pelestarian Lingkungan Hidup*. Yogyakarta: Puri Aksara.
- Riyadi dan Deddy Supriyadi Bratakusumah. 2014. "Perencanaan Pembangunan Daerah". Dalam Lutfi Muta"ali. *Perencanaan Pengembangan Wilayah Berbasis Pengurangan Resiko Bencana*. Yogyakarta, Badan Penerbit Fakultas Geografi (BPFGB)
- Soewandita,H.2018. *Analisis Kawasan Rawan Longsor dan Keterkaitannya Terhadap Kualitas Tanah dan Penggunaan Lahan*. Pusat Teknologi Reduksi Risiko Bencana BPPT. Tangerang Selatan

- Subagio, Habib. *Model Spasial Penilaian Rawan Longsor Studi Kasus di Trenggalek*. Jakarta: Badan Koordinasi Survei dan Pemetaan Nasional, 2008.
- Syamsul.2017. *Pemanfaatan Daerah Rawan Bencana Longsor Menjadi Lahan Pertanian di Kecamatan Bungin Kabupaten Enrekang*. Universitas Alauddin Makassar. Makassar
- Sungkar, I dkk.2016. *Pemanfaatan Lahan Berbasis Mitigasi Bencana Longsor di Kota Manado*. Program Studi Perencanaan Wilayah & Kota Universitas Sam Ratulangi Manado. Manado
- Undang-Undang Nomor 24 tahun 2007. *Penanggulangan Bencana*. Jakarta: Presiden Republik Indonesia, 2007.
- Undang-Undang Nomor 26 Tahun 2007. *Penataan Ruang*. Jakarta: Presiden Republik Indonesia, 2007.
- Zakaria. *Peran Identifikasi Longsoran dalam Studi Pendahuluan Permodelan Sistem STARLET Untuk Mitigasi Bencana Longsor*. Direktorat Teknologi Pengelolaan Sumberdaya Lahan dan Kawasan, Bidang Teknologi Pengembangan Sumberdaya Alam 2000.

BIOGRAFI PENULIS



MUHAMMAD ANSHAR, NIP . 197606032002121005 adalah penulis yang dilahirkan di Ujung Pandang (Makassar saat ini), tanggal 03 Juni Tahun 1976. Status penulis sudah menikah dengan Nelia Syafriawati Mallombasang dengan dikarunia 4 (empat) orang putra dan putri masing-masing : Muhammad Farhani Awalishar Anshar, Fauzan Nur Fikri Anshar, Muthiah Rihun Nada dan Mumtazah Kayyisah Adibah.

Alamattinggal saat ini di Jalan Losari 2 Kompleks Bukit Baruga Antang. Penulis adalah Dosen PNS pada Fak.Sains dan Teknologi UIN Alauddin Makassar dan saat ini ditunjuk menjadi Wakil Dekan Fakultas Sains dan Teknologi UIN Alauddin Makassar di Tahun 2019 hingga saat ini.

Pendidikan yang telah ditempuh penulis di perguruan tinggi yakni Jurusan Sosial Ekonomi Peternakan (program pendidikan S1) tahun lulus 2001, Tahun 2006 melanjutkan ke program pendidikan S2 Program Studi Perencanaan dan Pengembangan Wilayah dan di tahun 2012 lanjut studi pada Program Studi Ilmu Pertanian (program pendidikan S3) masing-masing di Perguruan Tinggi di Makassar yakni Universitas Hasanuddin (Unhas).

Tiga Tahun terakhir ini telah menyusun penelitian antara lain : Pemanfaatan daerah rawan bencana longsor menjadi lahan pertanian Berbasis mitigasi di Sulawesi Selatan dilaksanakan di Tahun 2018, Strategi Pengembangan Agrowisata di Desa Bontolempangan Kabupaten Gowa tahun 2019 dan Pemetaan komoditi basis di Kecamatan Polombangkeng Utara Kabupaten Takalar, dan juga beberapa jurnal baik internasional maupun nasional.

Pelatihan profesional yang pernah diikuti penulis antara lain : Pelatihan ICZPM (*Integrated Coastal Zone Planning and Manajement*), Diklat Peningkatan SDM Pengawasan dan Pemantauan Sumberdaya Pesisir dan Lautan Tahun dengan penyelenggara Departemen Kelautan dan Perikanan dengan PKPSL – IPB, Pelatihan Partisipasi Publik dalam Perencanaan Pengelolaan Wilayah Pesisir . Kerjasama Jurusan Ilmu Kelautan – Unhas dan Bappeda Prov. Sulsel, Makassar, Pelatihan Proses Perencanaan Pembangunan Tahun 2005 dengan penyelenggara Kerjasama Bappenas – UNDP – Bappeda Prov. Sulsel, Training *Small Medium Enterprise*, Australia Indonesia Partnership Tahun 2007, Training Program *On Regional Economic Development Support (REDS)* Tahun 2009 dengan penyelenggara UGM dan Rotterdam, The Netherlands, Apresiasi Pengembangan IPTEK, Pelatihan Analisis Dampak Lingkungan yang diselenggarakan Pusat Studi Lingkungan Universitas Hasanuddin.

Demikian biografi penulis yang dinyatakan dengan benar dan apabila terdapat kesalahan, saya bersedia mempertanggungjawabkannya.

Makassar, 1 september
2021 Yang menyatakan,

Muhammad Anshar

NIP. 19760603 200212 1 005