METAFORA AMANAH; PERWUJUDAN AKUNTABILITAS DANA DESA DALAM MENINGKATKAN KESEJAHTERAAN MASYARAKAT

(Studi pada Desa Lunjen, Kabupaten Enrekang)

SKRIPSI

Diajukan Untuk Memenuhi Salah Satu Syarat Meraih Gelar Sarjana Akuntansi
pada Jurusan Akuntansi pada Fakultas Ekonomi dan Bisnis Islam
UIN Alauddin Makassar

Oleh:

ABDUL MUIS
90400116017

JURUSAN AKUNTANSI
FAKULTAS EKONOMI DAN BISNIS ISLAM
UNIVERSITAS ISLAM NEGERI ALAUDDIN MAKASSAR
2021

PERNYATAAN KEASLIAN SKRIPSI

Mahasiswa yang bertanda tangan dibawah ini:

Nama	: Abdul Muis
NIM	: 90400116017
Tempat/Tgl. Lahir	: Rumbia, 11 september 1998
Jur/Prodi/Konsentrasi	: Akuntansi
Fakultas/Program	: Ekonomi dan Bisnis Islam
Judul	: Metafora Amanah; Perwujudan Akuntabilitas Dana Desa Dalam Meningkatkan Kesejahteraan Masyarakat (Studi pada Desa Lunjen, Kabupaten Enrekang)

Menyatakan dengan sesungguhnya dan penuh kesadaran bahwa skripsi ini benar adalah hasil karya sendiri. Jika di kemudian hari terbukti bahwa ini merupakan duplikasi, tiruan, plagiat, atau dibuat orang lain, sebagian atau seluruhnya, maka skripsi dan gelar yang diperoleh karenanya batal demi hukum.

Samata-Gowa, Jumadil Awal 1442 H/ Januari 2021

Penyusun,

Abdul Muis
90400116017

UNIVERSITAS ISLAM NEGERI
ALAUDDIN
MAKASSAR

KEMENTERIAN AGAMA
UNIVERSITAS ISLAM NEGERI (UIN) ALAUDDIN MAKASSAR
FAKULTAS EKONOMI DAN BISNIS ISLAM
KampusI : Jl. Slt. Alauddin No. 63 Makassar Tlp. (0411) 864928 Fax 864923
KampusII : Jl. H. M. Yasin Limpo No. 36 SamataSungguminasa – GowaTlp. 841879 Fax.8221400

PENGESAHAN SKRIPSI

Skripsi yang berjudul **"Metafora Amanah; Perwujudan Akuntabilitas Dana Desa Dalam Meningkatkan Kesejahteraan Masyarakat (Studi pada Desa Lunjen, Kabupaten Enrekang)"** yang disusun oleh Abdul Muis**, NIM: 90400116017**, mahasiswa Jurusan Akuntansi pada Fakultas Ekonomi dan Bisnis Islam UIN Alauddin Makassar, telah diuji dan dipertahankan dalam sidang *Munaqasyah* yang diselenggarakan pada hari Senin, 15 Februari 2021, bertepatan dengan 03 Rajab 1442 H, dinyatakan telah dapat diterima sebagai salah satu syarat untuk memperoleh gelar sarjana Akuntansi dalam Fakultas Ekonomi dan Bisnis Islam Jurusan Akuntansi.

Samata-Gowa, 18 Maret 2021/04 Sya'ban 1442 H.

DEWAN PENGUJI :

Ketua	: Prof. Dr. H. Abustani Ilyas, M.Ag.	(.....)
Sekretaris	: Dr. Hj. Rahmawati Muin, M.Ag.	(.....)
Munaqisy I	: Dr. Muh. Wahyuddin Abdullah, SE., M.Si., Ak.	(.....)
Munaqisy II	: Memen Suwandi, SE., M.Si.	(.....)
Pembimbing I	: Prof. Dr. H. Muslimin Kara, M.Ag	(.....)
Pembimbing II	: Andi Wawo, SE., M.Sc., Ak.	(.....)
Pelaksana	: Nurhikma Hawabaja.	(.....)

Diketahui oleh :
Dekan Fakultas Ekonomi dan Bisnis Islam
UIN Alauddin Makassar

Prof. Dr. H. Abustani Ilyas, M.Ag
NIP. 19661130 199303 1 003

KATA PENGANTAR

Alhamdulillahi Robbil 'Aalamiin, puji syukur penulis panjatkan hanya kepada Allah SWT yang telah memberikan kesehatan, kesabaran, kekuatan, rahmat dan inayahnya serta ilmu pengetahuan yang Kau limpahkan. Atas perkenan-Mu jualah sehingga penulis dapat menyelesaikan skripsi ini dengan baik. Sholawat serta salam *"Allahumma Sholli 'ala Sayyidinaa Muhammad Wa'ala Aali Sayyidina Muhammad"* juga penulis sampaikan kepada junjungan kita Nabi Muhammad SAW beserta sahabat-sahabatnya.

Skripsi dengan judul **"Metafora Amanah; Perwujudan Akuntabilitas Dana Desa Dalam Meningkatkan Kesejahteraan Masyarakat (Studi Pada Desa Lunjen, Kabupaten Enrekang)"** penulis hadirkan sebagai salah satu prasyarat untuk menyelesaikan studi S1 dan memperoleh gelar Sarjana Akuntansi di Universitas Islam Negeri Alauddin Makassar.

Penulis menyadari bahwa penyusunan skripsi ini bukanlah hal yang mudah. Ada banyak rintangan, hambatan dan cobaan yang menyertainya. Hanya dengan ketekunan, semangat dan kerja keraslah yang menjadi motivasi penulis dalam menyelesaikan segala proses tersebut. Juga karena adanya berbagai bantuan baik moril dan materil dari berbagai pihak yang telah membantu memudahkan langkah penulis dalam penyusunan skripsi ini. Oleh karena itu perkenankanlah penulis menghanturkan terima kasih dan penghargaan yang setinggi-tingginya terkhusus kepada kedua orang tuaku tercinta Ayahanda Arif dan Ibunda Hanisa. Doa dan upaya tiada henti yang diperuntukkan untuk kesuksesan dunia dan akhirat anak-anaknya.

UNIVERSITAS ISLAM NEGERI
ALAUDDIN
MAKASSAR

Selain itu, penulis juga mengucapkan terima kasih kepada berbagai pihak, diantaranya:

1. Bapak Prof. Drs. Hamdan Juhannis, M.A., Ph.D selaku Rektor beserta Wakil Rektor I, II, III dan IV Universitas Islam Negeri (UIN) Alauddin Makassar.
2. Bapak Prof. Dr. H. Abustani Ilyas M.Ag selaku Dekan beserta Wakil Dekan I, II, dan III Fakultas Ekonomi dan Bisnis Islam Universitas Islam Negeri (UIN) Alauddin Makassar.
3. Bapak Memen Suwandi, SE., M.Si selaku Ketua Jurusan Akuntansi Universitas Islam Negeri (UIN) Alauddin Makassar.
4. Ibu Dr. Lince Bulutoding, S.E., M.Si., Ak selaku Sekretaris Jurusan Akuntansi Universitas Islam Negeri (UIN) Alauddin Makassar.
5. Bapak Prof. Dr. H. Muslimin Kara, M.Ag selaku dosen pembimbing I yang senantiasa bersabar dalam memberikan bimbingan, arahan, serta motivasi bagi penulis dalam menyusun dan menyelesaikan skripsi ini.
6. Bapak Andi Wawo, S.E., M.Sc., Ak selaku pembimbing II yang dengan penuh kesabaran membimbing, mengarahkan dan memotivasi penulis. Dengan sabar mendengarkan keluhan penulis mengenai kendala-kendala yang didapatkan selama penyusunan dan penyelesaian skripsi ini.
7. Bapak Dr. Muh. Wahyuddin Abdullah, S.E., M.Si., Ak selaku penguji I atas segala saran dan kritik yang membangun untuk

UNIVERSITAS ISLAM NEGERI
ALAUDDIN
M A K A S S A R

peneliti.

8. Bapak Memen Suwandi, SE., M.Si selaku penguji II atas segala saran dan koreksi yang sangat bermanfaat bagi peneliti.
9. Segenap dosen Fakultas Ekonomi dan Bisinis Islam Universitas Islam Negeri (UIN) Alauddin Makassar yang telah banyak memberikan bekal dan ilmu yang bermanfaat selama penulis menjalani perkuliahan.
10. Seluruh staf akademik dan tata usaha Fakultas Ekonomi dan Bisnis Islam Universitas Islam Negeri (UIN) Alauddin Makassar
11. Kepala Desa dan para aparat Kantor Desa Lunjen yang telah memberikan izin kepada penulis untuk melakukan penelitian dan bersedia menjadi informan penulis dalam menyelesaikan skripsi ini.
12. Ayahanda Ibrahim Mukhtar dan sekeluarga yang selama ini telah menjadi orang tua saya selama menimpa ilmu di Makassar.
13. Saudara-saudariku, Herlina, Cahyadi, Mawardah, dan Syahril Ramadhan yang selalu mendoakan dam memberikan motivasi sepanjang proses penyelesaian skripsi ini.
14. Sahabat-sahabatku Al-Kahfee Squad; Adam Maulana, Irfan, Resky, Iin Pratiwi, Nurwahidah, Ernawati, Besse Rismadani, Ichlasul Amal Khairuddin, Muh. Riza Rahmat, Muh. Rizky Kamal, dan Eric Ardianto yang senantiasa menghadirkan lelucon agar pengerjaan skripsi menjadi tidak kaku seperti yang dibayangkan dan juga tempat bercerita dan berkeluh kesah, terima

UNIVERSITAS ISLAM NEGERI
ALAUDDIN
MAKASSAR

kasih atas dukungan dan solusi yang diberikan.

15. Kakanda Muh. Reza Eka Saputra, yang saya anggap sebagai pembimbing 3 dalam penulisan skripsi ini. Terima kasih atas arahan dan motivasi yang telah diberikan sampai pada proses penyelesaian skripsi ini.
16. Sepupu-sepupu; Ismalasari Djafar, Mirnawati, Murniwati, Apriani, Pebi Pebrianti, Ahmad Albar, Nurul Annisa, dan Hartomo yang selama ini telah memberikan bantuan secara material dan nonmaterial, arahan dan juga motivasi dalam penulisan skripsi ini.
17. Adinda Wahyuni yang selalu memotivasi, dan terima kasih juga atas waktunya yang selalu menemani dalam pengerjaan skripsi ini sampai selesai.
18. Keluarga besar akuntansi A 2016 yang telah menjadi keluargaku selama empat tahun menjadi mahasiswa akuntansi.
19. Saudara-saudari pondok Al-Fajri; Elmy Anggraini, Rian Septiadi, Suriadi, Nur Syamsinar, dan Melati yang selalu memberikan motivasi dan juga arahan dalam proses penyelesaian skripsi ini.
20. Keluarga besar KKN Angkatan 62, terkhusus posko Pangngalloang yang telah menempa kemampuan bersosialiasi saya sehingga dapat menyelesaikan skripsi ini dengan wawancara yang baik
21. Ikatan Keluarga dan Remaja Rumbia (IKRAR), sebagai wadah bagi saya dalam menimba ilmu diluar kampus.
22. Dan semua pihak yang tidak bisa saya sebutkan satu persatu,

UNIVERSITAS ISLAM NEGERI
ALAUDDIN
MAKASSAR

terima kasih banyak atas segala do'a dan dukungannya selama ini. Semoga kita semua senantiasa berada dalam limpahan rahmat-Nya.

Akhirnya, penulis berharap agar skripsi ini dapat memberikan manfaat bagi kita semua dan semoga kita senantiasa diberikan limpahan taufik dan karunia oleh Allah SWT untuk senantiasa menjalankan sunnah-sunnah Rasulullah SAW agar kiranya keberkahan dapat kita raih secara maksimal. Aamiin Yaa Rabbal 'Aalamiin.

Samata-Gowa, Jumadil Awal 1442 H/ Januari 2021

Penyusun,

Abdul Muis

NIM.90400116017

UNIVERSITAS ISLAM NEGERI
ALAUDDIN
MAKASSAR

DAFTAR ISI

HALAMAN JUDUL ..... **i**

PERNYATAAN KEASLIAN SKRIPSI ..... **ii**

KATA PENGANTAR ..... **viii**

DAFTAR ISI ..... **ix**

DAFTAR TABEL ..... **xii**

DAFTAR GAMBAR ..... **xiii**

ABSTRAK ..... **xiv**

BAB I PENDAHULUAN **1**

A. Latar Belakang Permasalahan 1

B. Rumusan Masalah 8

C. Fokus Dan Deskripsi Fokus Penelitian 9

D. Penelitian Terdahulu 10

E. Tujuan Penelitian 12

F. Manfaat Penelitian 12

BAB II TINJAUAN TEORETIS **16**

A. Metafora Amanah 16

B. Kesejahteraan 17

C. Akuntabilitas 19

D. Shari'ah Enterprise Theory 22

E. Legitimacy Theory 23

F. Desa 24

G. Dana Desa 26

UNIVERSITAS ISLAM NEGERI
ALAUDDIN
MAKASSAR

H. Akuntabilitas Pengelolaan Dana Desa 33

I. Akuntabilitas Pengelolaan Dana Desa Berdasarkan Konsep Metafora Amanah 36

J. Akuntabilitas Berbasis Konsep Amanah dalam Mewujudkan Kesejahteraan Masyarakat 37

K. Rerangka Pikir.....41

BAB III METODOLOGI PENELITIAN 43

A. Jenis dan Lokasi Penelitian 43

B. Pendekatan Penelitian 44

C. Jenis dan Sumber Data Penelitian 35

D. Metode Pengumpulan Data 46

E. Instrumen Penelitian.....48

F. Metode Analisis Data.....49

G. Uji Keabsahan Data.....49

BAB IV HASIL DAN PEMBAHASAN 52

A. Gambaran Umum Desa Lunjen.....52

1. Sejarah Berdirinya Desa Lunjen 52

2. Visi dan Misi Desa Lunjen.....52

3. Keadaan Geografis Desa Lunjen.....54

4. Luas Wilayah dan Tataguna Lahan Desa Lunjen 55

5. Keadaan Demografis (Penduduk) Desa Lunjen.....56

6. Mata Pencaharian Penduduk Desa Lunjen.....57

7. Kondisi Infrastruktur Dasar Desa Lunjen 58

8. Data Pemerintahan 60

UNIVERSITAS ISLAM NEGERI
ALAUDDIN
MAKASSAR

B. Pembahasan

1. Akuntabilitas dalam Penelolaan Dana Desa di Desa Lunjen 62

2. Penerapan Konsep Amanah dalam Perwujudan Akuntabilitas Pengelolaan Dana Desa di Desa Lunjen 67

3. Perwujudan Akuntabilitas Pengelolaan Dana Desa dalam Meningkatkan Kesejahteraan Masyarakat Desa Lunjen dengan Menggunakan Konsep Amanah 77

BAB V PENUTUP.....88

A. Kesimpulan 88

B. Saran.....88

DAFTAR PUSTAKA.....90

LAMPIRAN-LAMPIRAN

UNIVERSITAS ISLAM NEGERI
ALAUDDIN
MAKASSAR

DAFTAR TABEL

Tabel 1.1 Fokus dan Deskripsi Fokus 9

Tabel 1.2 Penelitian Terdahulu 10

Tabel 4.1 Luas Penggunaan Lahan Desa Lunjen 55

Tabel 4.2 Jumlah Penduduk Desa Lunjen.....56

Tabel 4.3 Tingkat Pendidikan Pernduduk Desa Lunjen 57

Tabel 4.4 Mata Pencaharian Masyarakat Desa Lunjen.....57

Tabel 4.5 Prasarana Desa Lunjen.....59

Tabel 4.6 Jumlah Sarana Peribadatan di Desa Lunjen.....60

Tabel 4.7 Akuntabilitas dalam Pengelolaan Dana Desa di Desa Lunjen.....67

Tabel 4.8 Rekap Pendapatan Transfer Desa Lunjen 75

Tabel 4.9 Rekap Biaya/Anggaran Transfer Desa Lunjen 75

Tabel 4.10 Data Perimbangan APBDes Desa Lunjen.....76

Tabel 4.11 Penerapan Konsep amanah dalam Perwujudan Akuntabilitas Pengelolaan Dana Desa di Desa Lunjen 77

Tabel 4.12 Perwujudan Akuntabilitas Pengelolaan Dana Desa dalam Meningkatkan Kesejahteraan Masyarakat Desa Lunjen dengan Menggunakan Konsep Amanah 86

UNIVERSITAS ISLAM NEGERI
ALAUDDIN
MAKASSAR

DAFTAR GAMBAR

Gambar 1.1 RerangkaFikir.....42

Gambar 4.1 Peta Wilayah Desa Lunjen 55

Gambar 4.2 Struktur Pemerintahan Desa Lunjen 61

UNIVERSITAS ISLAM NEGERI
ALAUDDIN
MAKASSAR

ABSTRAK

Nama : **Abdul Muis**
NIM : **90400116017**
Judul : **Metafora Amanah; Perwujudan Akuntabilitas Dana Desa Dalam Meningkatkan Kesejahteraan Masyarakat (Studi pada Desa Lunjen, Kabupaten Enrekang)**

Tujuan penelitian ini adalah untuk mengetahui bagaimana implementasi akuntabilitas pengelolaan dana desa dalam konsep metafora amanah dan kesejahteraan di lembaga pemerintah desa di Lunjen. Pengelolaan dana desa merupakan salah satu bentuk pertanggungjawaban pemerintah dalam meningkatkan pembangunan dan kesejahteraan masyarakat di tingkat pedesaan. Dana desa berasal dari pendapatan transfer yang bersumber dari bagian dana perimbangan keuangan pusat dan daerah yang diterima oleh kabupaten/kota. Penelitian ini dilaksanakan di Desa Lunjen, dusun Rumbia, kecamatan Buntu Batu, kabupaten Enrekang.

Penelitian ini menggunakan metode kualitatif dengan pendekatan interpretif. Sumber data penelitian ini adalah sumber data primer yang diperoleh dari beberapa informan dan hasil observasi lapangan serta ditunjang dengan data-data literature lainnya. Selanjutnya, untuk metode pengumpulan data dilakukan dengan metode wawancara, observasi, dokumentasi, studi pustaka dan perekaman. Kemudian untuk menganalisis data penelitian dilakukan dengan menggunakan uji kredibilitas berupa analisis triangulasi.

Hasil penelitian menunjukkan bahwa Pengelolaan dana desa di Desa Lunjen bisa dikatakan telah mengikuti prinsip good governance, yang mana akuntabilitas dalam pengelolaan dana Desa Lunjen telah berjalan dengan baik. Disamping itu pemerintah Desa Lunjen telah melakukan pengelolaan dana desa sesuai dengan Permendagri No. 113 Tahun 2014 tentang pengelolaan dana desa. Pengelolaan pada tahap perencanaan telah menerapkan prinsip partisipasi. hal ini dibuktikan dengan kehadiran masyarakat dalam forum Musrembang Desa. Pada tahap pelaksanaan yaitu adanya pertanggungjawaban secara fisik dan melibatkan masyarakat secara aktif dalam pelaksanaan program maupun pengawasan alokasi dana desa secara komprehensif sehingga apa yang telah diprogramkan dapat diwujudkan dan dinikmati secara kolektif. Dan pada tahap pertanggungjawaban yaitu pemerintah Desa Lunjen melakukan rapat evaluasi dan transparansi yang meliputi dua hal yakni laporan pertanggungjawaban program dan realisasi program kepada masyarakat secara periodik setiap enam bulan.Dalam melakukan akuntabilitas pengelolaan dana desa, pemerintah Desa Lunjen telah menerapkan konsep amanah yang mencakup kejujuran berniat, lahiriah, dan batiniah. Kesejahteraan masyarakat Desa Lunjen juga telah terwujud, dimana terpenuhinya kebutuhan-kebutuhan masyarakat yang mencakup kebutuhan primer, sekunder dan tersier. Pemenuhan kebutuhan tersebut ditunjang dengan adanya penerapan konsep amanah dalam akuntabilitas pengelolaan dana desa di Desa Lunjen.

Kata Kunci: ***Amanah, Akuntabilitas, Dana Desa, Kesejahteraan.***

UNIVERSITAS ISLAM NEGERI
ALAUDDIN
M A K A S S A R

BAB I

PENDAHULUAN

A. *Latar Belakang*

Pembangunan adalah suatu proses perubahan menuju kearah yang lebih baik secara terus menerus untuk mewujudkan masyarakat Indonesia yang berkeadilan, berkemakmuran, dan sejahtera dalam wadah Negara kesatuan Republik Indonesia (Kartina, 2018). Pembangunan harus diarahkan sedemikian rupa sehingga semakin mendekati tujuan pembangunan untuk meningkatkan kesejahteraan masyarakat secara menyeluruh yang adil dan merata. Pemerintah Indonesia menyadari bahwa pembangunan nasional adalah salah satu upaya untuk mencapai tujuan masyarakat adil dan makmur. Sejalan dengan tujuan tersebut, kegiatan pembangunan telah diarahkan kepada daerah yang membutuhkan perhatian khusus. Pembangunan daerah dilakukan secara terpadu dan berkesinambungan sesuai prioritas dan kebutuhan masing-masing daerah. Salah satu indikator utama keberhasilan pembangunan nasional adalah tingkat kesejahteraan masyarakat meningkat (Wibisono dan Purnomo, 2017).

Membangun desa berarti membangun sebagian besar penduduk Indonesia, hal ini mudah dimengerti karena lebih dari 80 % penduduk indonesia tersebar di desa- desa seluruh Indonesia. Dimana desa merupakan bagian integral dari Negara Republik Indonesia (Ash-Shidiqq dan Wibisono, 2018). Pembangunan pedesaan atau desa dapat dikatakan paling dominan mengisi wacana pembangunan daerah. Hal tersebut bukan saja didasarkan atas alasan fisik geografis, sumber daya alam, atau sumber daya manusianya, tetapi

UNIVERSITAS ISLAM NEGERI
ALAUDDIN
M A K A S S A R

juga di dalamnya menyimpan potensi- potensi ekonomi (kesenjangan ekonomi) yang harus dikenali dan diperbaiki (Asni dkk, 2013)

Pembangunan perdesaan sesuai amanat UU No. 6 Tahun 2014 ditujukan untuk meningkatkan kesejahteraan dan kualitas hidup masyarakat desa. Salah satu tahapan yang dilakukan yaitu dengan membangun desa-desa mandiri dan pembangunan yang berkelanjutan memiliki ketahanan sosial, ekonomi, dan lingkungan. Upaya untuk mengurangi kesenjangan antara desa dan kota dilakukan dengan mempercepat pembangunan desa-desa mandiri serta membangun keterkaitan ekonomi lokal antara desa dan kota melalui pembangunan kawasan perdesaan. Sejalan dengan upaya pemerintah dalam mewujudkan program Nawacita (sembilan agenda atau program) yang salah satunya adalah membangun Indonesia dari pinggiran dengan cara memperkuat daerah-daerah dan desa dalam kerangka NKRI (Meutia dan Liliana, 2017).

UNIVERSITAS ISLAM NEGERI
ALAUDDIN
M A K A S S A R

Pengelolaan Keuangan Desa berdasarkan Permendagri No 113 Tahun 2014 Tentang Pengelolaan Keuangan Desa adalah keseluruhan proses kegiatan mulai dari Perencanaan, Pelaksanaan, Penatausahaan, Pelaporan, Pertanggungjawaban, serta Pembinaan dan Pengawasan keuangan desa. Keuangan desa dikelola berdasarkan asas-asas transparan, akuntabel, partisipatif serta dilakukan dengan tertib dan disiplin anggaran. Menurut Permendagri No 113 Tahun 2014 Tentang Pengelolaan Keuangan Desa adalah penatausahaan hanya terdiri dari buku-buku dengan dilengkapi bukti-bukti transaksi. Selain itu bendahara dapat membuat laporan keuangan berupa neraca. Neraca menggambarkan posisi keuangan desa mengenai aktiva, kewajiban, dan modal dana pada satu periode (Dewi dan Gayatri, 2019).

Dana desa adalah dana yang bersumber dari Anggaran Pendapatan dan Belanja Negara yang diperuntukkan bagi desa yang ditransfer melalui Anggaran Pendapatan dan Belanja Daerah Kabupaten/kota yang digulirkan untuk membiayai penyelenggaraan pemerintahan, pelaksanaan pembangunan, pembinaan dan pemberdayaan masyarakat (Kartika, 2012). Dana desa memiliki peran penting dalam peningkatan ekonomi masyarakat desa dengan pemanfaatan dan pengalokasian yang efektif dan efisien (Ismail dan Widodo, 2016). Jika pengalokasian dana desa sesuai dengan anggaran yang telah disusun, maka akan membantu pemerintah desa dalam mewujudkan kesejahteraan pemerintah desa dan masyarakat desa pada umumnya (Kurniasari dkk, 2018).

Undang-Undang No. 6 Tahun 2014 Pasal 1 ayat 1 tentang desa, menegaskan bahwa desa adalah kesatuan masyarakat hukum yang memiliki batas wilayah yang berwenang untuk mengatur dan mengurus urusan pemerintahan, kepentingan masyarakat setempat berdasarkan prakarsa masyarakat, hak asal usul, dan hak tradisional yang diakui dan dihormati dalam sistem pemerintahan NKRI (Kamarusdiana, 2019). Implementasi otonomi bagi desa akan menjadi kekuatan bagi pemerintah desa untuk mengurus, mengatur dan menyelenggarakan rumah tangganya sendiri, sekaligus bertambah pula beban tanggung jawab dan kewajiban desa, namun demikian penyelenggaraan pemerintahan tersebut tetap harus dipertanggung jawabkan (Kartika, 2012).

Desa sebagai pemerintahan yang bersentuhan langsung dengan masyarakat menjadi fokus utama dalam pembangunan pemerintah, hal ini

UNIVERSITAS ISLAM NEGERI
ALAUDDIN
MAKASSAR

dikarenakan sebagian besar wilayah Indonesia ada di pedesaan (Lengkong dan Tasik, 2018). Berdasarkan Undang- Undang nomor 6 Tahun 2014 tentang desa menyatakan penatausahaan keuangan pemerintah desa terpisah dari keuangan pemerintah kabupaten. oleh karena itu pemerintah desa harus bisa menerapkan prinsip akuntabilitas dalam tata pemerintahannya, dimana semua akhir kegiatan penyelenggaraan pemerintah desa harus dapat dipertanggungjawabkan kepada masyarakat desa sesuai dengan ketentuan (Nugrianti dan Zulkarnaini, 2013). Mengingat Anggaran Dana Desa yang jumlahnya fantastis, dimana tercatat sekitar 960 Juta Rupiah dikucurkan untuk setiap desa dari 72 Triliun Rupiah dana desa di tahun 2020, tentu hal ini menjadi sinyal positif demi mengembangkan dan membangun desa. Namun disisi lain, hal ini juga menjadi godaan tersendiri bagi aparatur desa untuk melakukan penyelewengan anggaran.Secara spesifik ada beberapa hal yang dapat mempengaruhi terjadinya sebuah perilaku menyimpang atau penyelewengan dalam pengelolaan dana desa, beberapa hal tersebut diantaranya kuatnya aturan yang mengikat, sosialiasi aturan yang tidak efektif, kurangnya *self-control* dan *environmental-control*, serta kurangnya ketegasan hukum dan ketegasan aparat hukum (Elviadi, 2013). Saat ini penyimpangan terhadap dana desa menjadi fenomena umum karena adanya kepentingan-kepentingan tertentu, banyak kasus dimana kepala desa terjerat dalam kasus korupsi atas penyalahgunaan dana desa. Kurangnya *self-control* dan *environmental-control*membuat kecenderungan untuk menjadi aparat yang hedonis menjadi semakin besar, dimana kesejahteraan masyarakat dikorbankan demi kehidupan pribadi aparatur (Setiawan dkk, 2017).

UNIVERSITAS ISLAM NEGERI
ALAUDDIN
M A K A S S A R

Dalam sudut pandang islam, tanggung jawab merupakan sesuatu yang dititipkan sebagai amanah. Amanah merupakan konsep umum yang kemudian diturunkan menjadi sebuah konsep akuntabilitas. Konsep akuntabilitas dalam Islam berlaku secara keseluruhan di berbagai bidang kehidupan. Prinsip akuntabilitas harus diterapkan setiap saat baik dalam pekerjaan yang menyangkut kepentingan pribadi maupun kepentingan umat, dalam proses maupun hasilnya (Sholehah, 2019). Dengan penerapan prinsip akuntabilitas, pekerjaan yang dibebankan akan bisa berjalan sesuai dengan yang diharapkan. Akuntabilitas dalam Islam sendiri berbeda dengan sistem akuntabilitas yang berasal dari negara-negara barat. Jika konsep barat lebih menekankan pada hasil, maka Islam menganjurkan penganutnya untuk menerapkan prinsip akuntabilitas bukan dari segi proses saja, tapi tentunya pada hasil yang ingin dicapai (Kalbarini, 2014). Manajemen barat menitikberatkan pada pemimpin untuk meraih tujuan dari sebuah tim, sementara Islam juga menekankan pentingnya proses dan akuntabilitas. Islam menyoroti bahwa proses untuk mencapai tujuan tersebut harus menempuh cara-cara yang sesuai dengan syariah. Hubungan setiap muslim dengan Allah SWT harus menjadi landasan penting di dalam akuntabilitas Islam. Hal ini sebagai perwujudan manusia sebagai khalifah Allah yang dijelaskan dalam surah Al-Baqarah ayat 30:

وَإِذْ قَالَ رَبُّكَ لِلْمَلَٰٓئِكَةِ إِنِّي جَاعِلٌ فِي ٱلْأَرْضِ خَلِيفَةً ۖ قَالُوٓا۟ أَتَجْعَلُ فِيهَا مَن
يُفْسِدُ فِيهَا وَيَسْفِكُ ٱلدِّمَآءَ وَنَحْنُ نُسَبِّحُ بِحَمْدِكَ وَنُقَدِّسُ لَكَ ۖ قَالَ إِنِّيٓ أَعْلَمُ مَا
لَا تَعْلَمُونَ ﴿٣٠﴾

UNIVERSITAS ISLAM NEGERI
ALAUDDIN
MAKASSAR

Terjemahannya:

> Ingatlah ketika Tuhanmu berfirman kepada Malaikat: "Sesungguhnya Aku hendak menjadikan seseorang khalifah di muka bumi". Mereka berkata: "Mengapa Engkau hendak menjadikan (khalifah) di bumi itu orang yang akan membuat kerusakan padanya dan menumpahkan darah, padahal kami senantiasa bertasbih dengan memuji Engkau dan mensucikan Engkau?" Tuhan berfirman: "Sesungguhnya Aku mengetahui apa yang tidak kamu ketahui". (Q.S Al-Baqarah 2:30)

Berdasarkan tafsir Quraish Shihab ayat di atas menjelaskan bahwa Allah SWT telah menghidupakan manusia dan menempatkannya di bumi. Lalu dia menerangkan asal penciptaan manusia dan apa-apa yang diberikan kepadanya berupa pengetahuan tentang berbagai hal. Maka ingatlah. Hai Muhammad, nikmat lain dari Tuhanmu yang diberikan kepada manusia. Nikmat itu adalah firman Allah kepada Malaikat-Nya, "Sesungguhnya aku hendak menjadikan mahluk yang akan aku tempatkan di bumi sebagai penguasa. Ia adalah Adam beserta anak-cucunya. Allah menjadikan mereka sebagai khalifah untuk membangun bumi." Dan ingatlah perkataan malaikat, "Apakah Engkau hendak menciptakan orang yang menumpahkan darah dengan permusuhan dan pembunuhan akibat nafsu yang merupakan tabiatnya? Padahal, kami selalu menyucikan-Mu dari apa-apa yang tidak sesuai dengan keagungan-Mu, dan juga selalu berzikir dan mengagungkan-Mu." Tuhan menjawab, "Sesungguhnya Aku mengetahui maslahat yang tidak kalian ketahui. Kandungan dari ayat di atas bertujuan agar setiap muslim tidak melenceng dari jalur-jalur yang telah diajarkan dalam syariat Islam. Islam mengenal beberapa hal yang diharamkan dan proses di dalam mencapai suatu hasil yang diinginkan hendaknya tidak dilakukan dengan menghalalkan hal-hal tersebut (Asmarani dan Kusumaningtias, 2019).

UNIVERSITAS ISLAM NEGERI
ALAUDDIN
MAKASSAR

Akuntabilitas kinerja anggaran merupakan salah satu bagian isu kebijakan yang strategis di Indonesia saat ini, menurut Yulianah (2015)perbaikan akuntabilitas kinerja anggaran berdampak pada upaya terciptanya *good governance*. Selain itu, perbaikan akuntabilitas kinerja anggaran juga berdampak luas pada bidang ekonomi dan politik (Agus Dwiyanto,2002). Dalam bidang ekonomi, perbaikan akuntabilitas kinerja anggaran akan mendorong perbaikan iklim investasi, sedangkan dalam bidang politik perbaikan akuntabilitas kinerja anggaran akan mampu memperbaiki tingkat kepercayaan masyarakat kepada pemerintah (Setiawan dkk , 2017).

Konsep metafora amanah (kejujuran) dalam hal ini merupakan tahap awal dalam akuntabilitas (Agustinawati dan Mawardi, 2018). Dengan demikian, akuntabilitas merupakan sebuah arena dominasi dan legitimasi yang kompleks. Akuntansi sebagai alat pertanggungjawaban diharapkan dapat menjadi alat kendali atas aktivitas setiap unit usaha pengelolaan keuangan. akuntansi dalam hal ini bukan hanya dipahami sebagai pertanggungjawaban atas sumber daya yang digunakan secara financial, akan tetapi melihat akuntansi sebagai alat pertanggungjawaban horizontal yang ditujukan pada masyarakat, pemerintah dan lingkungan alam, sedangkan pertanggungjawaban vertikal tertuju pada Tuhan selaku pemberi amanah bahwa akuntansi bukan saja sebagai akuntabilitas manajemen kepada pemilik, melainkan juga kepada stakeholders dan Tuhan (Asmarani dan Kusumaningtias, 2019). Dalam konteks ini, akuntabilitas dan transparansi menjadi kontrol publik terhadap pengelolaan keuangan sehingga akuntabilitas

UNIVERSITAS ISLAM NEGERI
ALAUDDIN
M A K A S S A R

dan transparansi dikaitkan dengan tingkat akses bagi masyarakat untuk mendapatkan informasi sebanyak mungkin (Irma, 2015).

Melihat dari beberapa masalah tersebut tentu saja dalam hal ini masih ada indikasi atau potensi yang masih bisa ditemukan dalam proses akuntabilitas keuangan di Desa. Maka dalam mewujudkan pemerintahan desa yang akuntabel dalam pengelolaan dana desa, peneliti berupaya untuk mengkaji bagaimana perwujudan akuntabilitas dana desa dalam meningkatkan kesejahteraan masyarakat dengan menggunakan konsep metafora amanah.

B. *Rumusan Masalah*

Pengelolaan dana desa secara tepat merupakan hal wajib karena merupakan fungsi utama penentu efektivitas penggunaan dana desa secara menyeluruh. Perlakuan aparatur dalam mengelola dana desa akan berdampak pada tingkat kesejahteraan masyarakat Desa Lunjen, dimana tanggung jawab aparatur dipertanyakan karena merekalah yang bertanggung jawab mengelola dana desa yang tersedia. Merujuk dari hal tersebut, rumusan permasalahan penelitian ini disusun sebagai berikut:

1. Bagaimanakah akuntabilitas dalam pengelolaan dana desa di Desa Lunjen ?
2. Bagaimanakah penerapan konsep amanah dalam perwujudan akuntabilitas pengelolaan dana desa di Desa Lunjen ?
3. Bagaimanakah perwujudan akuntabilitas pengelolaan dana desa dalam meningkatkan kesejahteraan masyarakat Desa Lunjen dengan menggunakan konsep amanah ?

UNIVERSITAS ISLAM NEGERI
ALAUDDIN
MAKASSAR

C. *Fokus dan Deskripsi Fokus Penelitian*

Penelitian iniberfokus pada akuntabilitas pengelolaan dana desa yang ingin dikaji dalam perspektif syariah yaitu metafora amanah. Penelitian ini bertujuan untuk melihat apakah akuntabilitas pengelolaan dana Desa Lunjen telah dilakukan berdasarkan nilai-nilai yang ada di dalam metafora amanah. Berangkat dari penilaian tersebut, penelitian ini juga ingin melihat sejauh mana pemerintah Desa Lunjen dalam pengelolaan dana desa terkait dengan pencapaian kesejahteraan masyarakatnya. Fokus dan deskripsi fokus penelitian yang telah diuraikan sebelumnya, dirangkum dalam table 1.1 berikut ini:

Tabel 1.1 Fokus dan Deskripsi Fokus

No	Fokus Penelitian	Deskripsi Fokus
1	Akuntabilitas	- Perencanaan - Pengelolaan - Pertanggungjawaban
2	Amanah	- Kejujuran Berniat - Kejujuran *Lahiriah* - Kejujuran *Batiniah*
3	Kesejahteraan	- Kebutuhan Primer - Kebutuhan Sekunder - Kebutuhan Tersier

D. *Penelitian Terdahulu*

Beberapa penelitian terdahulu telah dilakukan tentang kinerja aparatur desa secara umum dalam pemerintahan maupun dalam pengelolaan keuangan seperti dana desa. Namun, penelitian-penelitian tersebut masih meneliti dalam tinjauan umum tanpa melihatnya dengan perspektif reliugiusitas. Masyarakat berpandangan bahwa dengan meninjaunya secara umum dengan pendekatan

UNIVERSITAS ISLAM NEGERI ALAUDDIN MAKASSAR

hukum sudah lebi dari cukup. Hal ini kemudian menggerakkan peneliti untuk coba melihat bagaimana aparatur mengelola dana desa dari sudut pandang religiusitas dengan menggunakan konsep amanah yang dikolaborasikan dengan *Sha'ria Enterprise Theory* (SET) dan *Legitimacy Theory*. Maksud digunakannya konsep ini adalah untuk mengarahkan perilaku aparatur kearah yang semestinya sesuai dengan nilai-nilai religius. Fenomena yang berkembang adalah terkadang manusia lebih patuh dengan nilai-nilai religius dibandingkan dengan regulasi yang telah dibuat oleh pemerintah.

Tabel 1.2 Penelitian Terdahulu

No	Nama Peneliti (Tahun)	Judul penelitian	Metode Penelitian	Hasil Penelitian
1	N. Wibisono dan H. Purnomo (2017)	Mengungkap Fenomena Pengawasan Publik Terhadap Dana Desa Di Kabupaten Madiun	Penelitian ini menggunakan metode kulitatif dengan pendekatan studi kasus	Hasil penelitian menunjukkan beberapa penyebab/ potensi penyalahgunaan dana desa seperti lemahnya pengawasan internal.
2	Ni Komang Ayu Julia Praba Dewi dan Gayatri (2019)	Faktor- Faktor Yang Berpengaruh Pada Akuntabilitas Pengelolaan Dana Desa	Penelitian ini merupakan penelitian kuantitatif dengan analisis factor	Hasil penelitian menunjukkan kompetensi, kepemimpinan, dan partisispasi berpengaruh positif terhadap akuntabilitas pengelolaan dana desa.
3	Triyono, Fatchan Achyani dan Mufti Arief Arfiansyah (2019)	The determinant Accountability of Village Funda Management (Study in The Villages in	Penelitian ini menggunakan penelitian kuantitatif dengan pendekatan kausal deskriptif	Hasil penelitian menunjukkan bahwa penyajian laporan keuangan, aksebilitas laporan keuangan, kualitas pengawasan BPD, serta kapasitas

UNIVERSITAS ISLAM NEGERI ALAUDDIN MAKASSAR

		Wonogiri Distric)		aparat desa tidak berpengaruh terhadap akuntabilitas pengelolaan dana desa, tetapi yang berpengaruh terhadap akuntabilitas dana desa adalah Sistem Keuangan desa (Siskeudes).
4	Nur Lazimatul Hilda Sholehah (2019)	Analisis Akuntabilitas kinerja Anggaran Dengan Perspektif Amanah Dalam Mencegah Fraud Pada DKAD provinsi Gorontalo	Metode yang digunakan dalan penelitian ini adalah kuantitatif dengan pendekatan deskriptif	Hasil penelitian menunjukkan bahwa dari segi pertanggung jawaban laporan keuangan, Badan Keuangan Daerah Provinsi gorontalo sudah dapat dikatakan akuntabel, namun penggunaan amanah sebagai dasar pijakan belum sepenuhnya dapat diterapkan, hal ini terlihat dari adanya beberapa orang karyawan yang dinilai kurang amanah, meskipun tidak amanah tersebut belum melewati ambang batas toleransi pekerjaan
5	K. A. K. Saputra, P. B. Anggiriawan, dan I. N Sutapa (2018	Akuntabilitas Pengelolaan Dana Desa dalam Perspektif Budaya Tri Hita Karana	Penelitian ini menggunakan metode kualitatif dengan pendekatan etnografi	Hasil penelitian menunjukkan bahwa budaya *tri hita karana* dengan tiga dimensi yang ada didalamnya dapat membuat pengelolaan dana desa menjadi

UNIVERSITAS ISLAM NEGERI
ALAUDDIN
MAKASSAR

				berdaya dan berbudaya dengan menyandarkan pelaksanaan kepada Tuhan dan norma-norma yang berlaku.

E. *Tujuan Penelitian*

Sesuai dengan rumusan masalah yang telah disebutkan sebelumnya, maka tujuan penelitian ini adalah sebagai berikut.

1. Untuk mengetahui bagaimana akuntabilitas dalam pengelolaan dana desa di Desa Lunjen.
2. Untuk mengetahui bagaimana konsep amanah dalam akuntabilitas pengelolaan dana desa di Desa Lunjen.
3. Untuk mengetahui bagaimana konsep amanah dalam akuntabilitas pengelolaan dana desa mewujudkan kemaslahatan bagi masyarakat desa

UNIVERSITAS ISLAM NEGERI
ALAUDDIN
MAKASSAR

F. Manfaat Penelitian

1. Manfaat Teoretis

Penelitian ini mencoba untuk mengkaji perilaku aparatur dalam pengelolaan dana desa. Merujuk pada tujuan tersebut, maka manfaat teoretis yang ingin di capai adalah bagaimana mengungkap perilaku aparatur berdasarkan *Sha'ria Enterprise Theory* (SET) dan *Legitimacy Theory*yang dikombinasikan dengan konsep amanah dan Kesejahteraan. SET yang dikembangkan oleh iwan Triyuwono pada tahun 1999 mengatakan bahwa Allah sebagai sumber utama. Sumber daya yang dimiliki oleh para *stakeholders* pada dasarnya adalah

amanah dari Allah SWT yang di dalamnya melekat sebuah tanggungjawab untuk menggunkannya dengan cara dan tujuan yang telah di tetapkan oleh sang pemberi amanah(Triyuwono, 2003). SET mengajarkan bahwa hakekat kepemilikan utama berada pada kekuasaan Allah, sementara manusia hanya diberi hak untuk mengelola *(khalifa fil ardhi)*. Manusia diharuskan mempertanggungjawabkan seluruh aktivitas kepada Allah secara vertikal, dan kemudian dijabarkan lagi dalam bentuk pertanggungjawaban secara horizontal kepada umat manusia lain serta pada lingkungan alam. Sementara itu, *legitimacy theory* adalah suatu teori yang menjelaskan bahwa perusahaan atau entitas selalu berupaya memastikan bahwa mereka beroperasi pada lingkungan yang di bingkai oleh nilai dan norma yang berlaku dalam masyarakat, dan dimana mereka harus memastikan bahwa aktivitas yang dilakukan dapat diterima oleh pihak luar sebagai sesuatu yang dibenarkan. Selain itu, penelitian ini memberdayakan konsep amanah dankesejahteraan. Konsep amanah yang merupakan salah satu sifat dari Nabi Muhammad SAW, dimana amanah ini memiliki tiga nilai penting, yaitu pertanggungjawaban secara vertical kepada Allah SWT, pertanggungjawaban horizontal kepada manusia serta pertanggungjawaban kepada instiusi atau lembaga. Dalam hal ini pengelolaan dana desa harus dikelola dengan baik dan memperhatikan hubungan antar sesama manusia dalam hal ini manusia dengan lingkungan, manusia dengan lembaga, dan lembaga dengan tuhan

UNIVERSITAS ISLAM NEGERI
ALAUDDIN
M A K A S S A R

sebagai *stakeholders* tertinggi. Selanjutnya adalah kesejahteraan yang merupakan tujuan akhir dari pengelolaan dana desa berdasarkan konsep amanah yang pada prinsipnya mengacu pada kemaslahatan manusia. Tujuan utama Syari'at islam (*Maqashid Al- Syari'ah*) adalah untuk mewujudkan kemaslahatan ummat manusia, baik di dunia maupun di akhirat. Purwitasari (2011) menjelaskan bahwa kesejahteraan mengutamakan kepentingan masyarakat (umat) dalam upaya memenuhi kebutuhan primer, sekunder dan tersier. Kesejahteraan juga merupakan tujuan ekonomi syariah. Kombinasi *Sha'ria Enterprise Theory* (SET) dan *legitimacy theory* dengan konsep amanah ini diharapkan mampu memberikan manfaat nyata dalam merestorasi niat dan fikiran aparatur dalam mengelola dana desa.

UNIVERSITAS ISLAM NEGERI
ALAUDDIN
MAKASSAR

2. Manfaat Praktis

Manfaat praktis yang diharapkan adalah bagaimana aparatur dapat bertanggung jawab dalam pengelolaan dana desa. Tanggung jawab yang dimaksud adalah bagaimana mereka berperilaku secara benar dalam mengelola dan mendistribusikan dana yang ada ke pos-pos yang telah dianggarkan. Hal ini sesuai dengan tujuan penelitian yang ingin merestorasi moral aparatur dalam menjalankan tugasnya sesuai dengan konsep amanah dalam upaya mewujudkan kesejahteraan.

3. Manfaat Regulasi

Manfaat regulasi yang dimaksud adalah bagaimana regulasi terkait dana desa dapat terterapkan secara maksimal. Regulasi ini terkait denga poin Agenda Pembangunan Nasional (APN) dalam Peraturan

Presiden No. 2 Tahun 2015 tentang RPJMN 2015-2019. Hal ini terkait dengan perwujudan Nawa Cita dengan membangun Indonesia dari pinggiran dengan memperkuat daerah-daerah dan desa dalam Kerangka Negara Kesatuan Republik Indonesia. Tujuan regulasi ini tidak mungkin tercapai jika moral aparatur dalam mengelola dana desa tidak direstorasi. Olenhya itu, konsep amanah diharapkan mampu membantu terimplementasinya regulasi secara masif.

UNIVERSITAS ISLAM NEGERI
ALAUDDIN
MAKASSAR

BAB II

TINJAUAN TEORITIS

A. *Metafora Amanah*

Metafora adalah suatu cara berfikir dan melihat yang mempengaruhi cara seseorang melakukan interpretasi dan memahami realita sosial. Amanah dalam konteks ekonomi menyatakan bahwa segala sumber daya milik Allah dan manusia adalah seorang yang diberi amanah untuk menyebar misi sacral yang ditugaskan kepadanya. Berdasarkan pada nilai-nilai islam dan tujuan syariah, Triyuwono (2001) memberikan usulan mengenai perlunya konsistensi organisasi dan akuntansi yang memiliki perspektif islam yang berbeda dengan konteks organisasi diluar islam, kemudian mengajukan metafora amanah, sebagai tawaran yang diajukan untuk mendesain dan mengoperasikan organisasi. Tujuan untuk mewuhudkan organisasi yang lebih humanis, emansipatoris, transedental, dan teologikal dikiaskan menjadi metafora amanah.

Dalam metafora amanah ini ada tiga hal penting yang harus diperhatikan, yaitu pemberi amanah, penerima amanah, dan amanah itu sendiri. Pemberi amanah dalah Allah itu sendiri yang menghendaki manusia dalam mengelolah prganisasinya melakukan dengan cara adil, sedangkan manusia sebagai penerima amanah yang disebut dalam Al-qur'an sebagai khalifatul fil ardh, untuk mewujudkan keadilan yang diinginakan oleh Allah, dengan potensi internalnya, yaitu akal dan hati nurani. Dalam menunaikan amanah itu, harus di lakukan dalam kerangka penyembahan ataupun pengabdian kepada pemberi amanah (Mulawarman, 2006).

UNIVERSITAS ISLAM NEGERI
ALAUDDIN
MAKASSAR

Pemahaman konsep dalam konteks amanah akan membawa manusia pada pemahaman bahwa setiap aktivitas adalah untuk mencari ridha Allah. Ini merupakan bentuk pencapaian paling tinggi, lebih tinggi dari ukuran *materialism*. Dalam hal ini reputasi sikap amanah dan profesionalitas merupakan modal utama bagi lembaga desa untuk melaksanakan tugas dengan sebaik-baiknya. Konsep akuntabilitas dalam penelitian ini menekankan pada pengelolaan keuangan desa yang merupakan bentuk amanah dari Allah, yaitu dasar nila-nilai spiritual yang didukung oleh tiga nilai kejujuran yang dapat diterapkan agar tercapainya sebuah tugas dalam menjalankan amanah, yaitu kejujuran berniat, kejujuran lahiriah, dan kejujuran batiniah (Sayyid, 2007).

Kesimpulan metafora amanah adalah suatu konsep yang digunakan untuk mendesain bentuk, struktur, dan manjemen organisasi dimana organisasi tersebut merupakan instrument yang digunakan oleh khalifah untuk menjalankan tugas mulianya dimuka bumi yakni memberikan kesejahteraan (materi dan nonmateri) bagi seluruh manusia dan alam semesta.

UNIVERSITAS ISLAM NEGERI
ALAUDDIN
MAKASSAR

B. *Kesejahteraan.*

Konsep kesejahteraan sangat luas dan diterapkan untuk berbagai situasi untuk berbagai keperluan (Sari dan Pratiwi, 2018). Aplikasi dari kisaran konsep dari domain tertentu dari kesejahteraan, seperti ekonomi, material, dan sosial, untuk semua domain berdampak pada manusia. Dalam Filsafat, penggunaan kata kesejahteraan lebih luas dan terkait gagasan pada seberapa baik kehidupan sesorang berjalan untuk orang tersebut. Kata “sejahtera” dalam Kamus Besar Bahasa Indonesia berarti aman, sentosa, dan makmur, selamat (terlepas dari segala macam gangguan, kesuksesan, dan sebagainya).

Sedangkan “kesejahteraan” adalah keamanan dan keselamatan “kesenangan hidup dan sebagainya” kemakmuran (Sari dan Pratiwi, 2018). Pengertian "sejahtera" menurut Kementrian Koordinator Kesejahteraan Rakyat yaitu suatu kondisi masyarakat yang telah terpenuhi kebutuhan dasarnya. Kebutuhan tersebut berupa kecukupan dan mutu pangan, sandang, papan, kesehatan, pendidikan, lapangan pekerjaan dan kebutuhan dasar lainnya. Juga terpenuhinya hak asasi dan partisipasi serta terwujudnya masyarakat dan bertakwa kepada Tuhan Yang Maha Esa.

Kesejahteraan adalah suatu konsep yang terbentuk dari berbagai pengalaman dan fungsi-fungsi individu sebagai manusia yang utuh. Kesejahteraan juga bisa dibedakan menjadi lahiriyah atau fisik dan batiniyah. Namun, mengukur kesejahteraan, terutama kesejahteraan batin atau spiritual, bukanlah hal yang mudah. Kesejahteraan yang bersifat lahir yang biasa dikenal dengan kesejahteraan ekonomi lebih mudah diukur daripada kesejahteraan batin. Ukuran kesejahteraan lebih kompleks dari kemiskinan. Kesejahteraan harus dapat memenuhi fisik, sosial, dan kerohanian dengan kata lain terpenuhinya kebutuhan primer, sekunder dan tersier.

Konsep kesejahteraan ini diperkenalkan oleh Bernice Neugarten pada tahun 1961. Kesejahteraan ini merujuk pada perasaan seseorang mengenai aktivitas hidup sehari-hari. Segala aktifitas yang dilakukan oleh individu yang berlangsung setiap hari dimana dalam proses tersebut kemungkinan mengalami fluktuasi pikiran dan perasaan yang dimulai dari kondisi mental negatif sampai pada kondisi mental positif.

UNIVERSITAS ISLAM NEGERI
ALAUDDIN
M A K A S S A R

Terdapat tiga elemen yang dapat dilihat dalam terwujudnya sebuah kesejahteraan yaitu terpenuhinya kebutuhan primer, kebutuhan sekunder, dan kebutuhan tersier.

C. *Akuntabilitas*

Akuntabilitas merupakan salah satu elemen penting untuk mewujudkan pemerintahan yang baik (good governance), adanya pengelolaan anggaran yang baik sangat penting bagi kelangsungan dan perkembangan organisasi karena erat kaitannya dengan kelangsungan hidup masyarakat banyak (Sayuti dkk., 2018). Akuntabilitas menjadi sebuah pertanggungjawaban untuk menjawab, dan menerangkan tindakan yang telah dilakukakan kepada badan hukum atau pihak yang berkepentingan untuk memintah keterangan. Prinsip-prinsip dari akuntabilitas seperti memiliki komitmen, menjamin penggunaan sumber daya secara konsisten, menunjukkan tingkat pencapaian tujuan, beriorentasi pada pencapaian visi dan misi, dan harus jujur, objektif, transparan dan inovatif (Fauzani dkk., 2018). Akuntabilitas menjadi bentuk penyampaian pertanggungjawaban atau untuk menjawab dan menerangkan kinerja dan tindakan seseorang atau badan hukum atau pimpinan kolektif suatu organisasi kepada pihak yang memiliki hak atau berkewenangan untuk meminta keterangan atau pertanggungjawaban (Nafida dan Annisa, 2015).

Akuntabilitas adalah sebuah kewajiban melaporkan dan bertanggungjawab atas keberhasilan ataupun kegagalan pelaksanaan misi organisasi dalam mencapai hasil yang telah ditetapkan sebelumnya, melalui media pertanggungjawaban yang dikerjakan secara berkala. Secara garis besar

UNIVERSITAS ISLAM NEGERI
ALAUDDIN
MAKASSAR

mengenai penjelasan akuntabilitas dapat diambil kesimpulan bahwa akuntabilitas adalah merupakan pertanggungjawaban oleh lembaga yang diberi wewenang dalam mengelola sumber daya publik. Akuntabilitas adalah mekanisme yang harus dijalankan oleh pemerintah publik untuk menjalankan serta memastikan bahwa tindakannya telah sesuai dengan aturan etis, dan bertanggungjawab pada hal-hal yang telah lalu maupun akan datang demi terwujudnya pemerintahan yang *accountable*. Studi terdahulu menunjukkan bahwa organisasi pemerintah belum mampu mewujudkan akuntabilitas walaupun sudah miliki mekanisme yang jelas, hal ini karena aparatur tidak memenuhi pelaksanaannya.

Akuntabilitas adalah kewajiban untuk memberikan pertanggungjawaban atau menjawab dan menerangkan kinerja dan tindakan seseorang berbadan hukum pimpinan suatu organisasi kepada pihak yang memiliki hak atau berkewenangan untuk meminta keterangan atau pertanggungjawaban (Astuti, 2016). Akuntabilitas yaitu sebuah kegiatan untuk mencari jawaban terhadap pertanyaan yang berhubungan dengan pelayanan apa, siapa, kepada siapa, milik siapa, yang mana, dan bagaimana. Pertanyaan yang harus mendapatkan jawaban tersebut antara lain, apa yang harus dipertanggungjawabkan, mengapa pertanggungjawaban harus diserahkan, siapa yang bertanggungjawab terhadap berbagai kegiatan dalam masyarakat, apakah pertanggungjawaban sudah berjalan seiring dengan kewenangan yang dimiliki. Akuntabilitas dapat pula diartikan sebagai prinsip pertanggungjawaban publik yang menunjukkan bagaimana pejabat publik menggunakan sumber daya publik dan tanggungjawab ketika mereka

UNIVERSITAS ISLAM NEGERI
ALAUDDIN
MAKASSAR

menganggarkan dan melaporkan sehingga pejabat publik dapat memberikan penjelasan tentang pengeluaran saat diperlukan. Agar dapat menerapkan prinsip akuntabilitas tersebut diperlukan berbagai sumber daya dan sarana pendukung, diantaranya adalah sumber daya manusia yang kompeten serta dukungan sarana teknologi informasi yang memadai dan dapat diandalkan.

Pelaksanaan akuntabilitas pemerintah, dapat diperhatikan prinsip-prinsip berikut harus ada komitmen dari pimpinan dan seluruh staf instansi untuk melakukan pengelolaan pelaksanaan misi agar akuntabel, harus merupakan suatu sistem yang dapat menjamin penggunaan sumber daya secara konsisten dengan peraturan perundang-uandangan yang berlaku, harus dapat menunjukkan tingkat pencapaian tujuan dan sasaran yang telah ditetapkan, harus berorientasi pada pencapaian visi dan misi serta hasil dan manfaat yang diperoleh, harus jujur objektif transparan dan inovasi sebagai katalisator perubahan manajeman instansi pemerintah dalam bentuk pemuktahiran metode dan teknik pengukuran kinerja dan penyusunan laporan akuntabilitas. Akuntabilitas publik dapat diwujudkan kedalam dua bentuk yaitu, pertanggungjawaban kepada otoritas tingkat yang lebih tinggi atau pemberi tugas dan pertanggungjawaban kepada masyarakat atau perwakilan masyarakat (Nafidah dan Anisa, 2017). Akuntabilitas dalam pandangan Islam sebagaimana dalam AL-Quran dijelaskan tentang tanggungjawab seseorang yang terdapat dalam surat AZ-Zalzalah/99:7-8 yang berbunyi:

وَمَنْ يَعْمَلْ مِثْقَالَ ذَرَّةٍ شَرًّا يَرَهُ (ذَرَّ٨)فَمَنْ يَعْمَلْ مِثْقَالَ ةٍ خَيْرًا يَرَهُ (٧)

Terjemahan:

> “Barangsiapa yang mengerjakan kebaikan seberat dzarrah pun, niscaya dia akan melihat (balasan)nya dan barang siapa yang mengerjakan kejahatan sebesar dzarrahpun,

UNIVERSITAS ISLAM NEGERI
ALAUDDIN
MAKASSAR

> niscaya dia akan melihat (balasan)nya pula". (Q.S Az-Zalzalah: 7)

Dalam Tafsir Al- Misbah dijelaskan bahwa barang siapa yang berbuat kebaikan, walaupun hanya sebesar butir debu, maka ia akan melihatnya dalam lembaran catatan amal perbuatan (shahifah) dan mendapatkan balasannya. Ayat di atas menjelaskan bahwa segala perbuatan akan berujung pada sebuah pertanggungjawaban, maka dari itu akuntabilitas atau pertanggungjawaban dianggap penting. Aktivitas atau kinerja para aparat desa harus dilaporkan dalam wujud pertanggungjawaban kepada Allah sebagai otoritas yang paling tinggi, sebagai pemberi amanah dan pertanggungjawaban kepada masyarakat desa.

D. *Shari'ah Enterprise Theory* (SET)

Shari'ah Enterprise Theory merupakan penyempurnaan teori yangmendasari *enterprise teory* sebelumnya.Aksioma penting yang mendasaripenetapan konsep *Shari'ah Enterprise Theory* adalah Allah sebagai sumberamanah utama dan sumber daya yangdimiliki para *stakeholders.* Sumber dayatersebut melekat suatu tanggungjawab dalam penggunaan, cara dan tujuan yang ditetapkan Sang Pemberi Amanah. *Shariah Enterprise Theory* mengajarkan bahwa hakekat kepemilikan utama berada pada kekuasaan Allah, sementara manusia hanya diberi hak untuk mengelola *(khalifa fil ardhi).* Manusia sebagai *khalifatullah filardhi* memiliki misi mulia yaitu menciptakan dan mendistribusikan kesejahteraan (materi dan nonmateri) bagi seluruh manusia dan alam semesta, untuk mempermudah tugas ini manusia dapat menciptakan organisasi (organisasi *profit* atau organisasi *nonprofit*) yang digunakan sebagai instrumen dalam mengemban tugas tersebut sehingga

organisasi diharuskan mempertanggungjawabkan seluruh aktivitas kepada Allah secara vertikal, dan kemudian dijabarkan lagi dalam bentuk pertanggungjawaban secara horizontal kepada umat manusia lain serta pada lingkungan alam.

Sejalan dengan hal Tersebut Mansur (2012) juga mengungkapkan dalam penelitiannya bahwa teori yang paling tepat digunakan dalam mengungkap akuntabilitas atau tanggungjawab perusahaan, dalam hal ini pemerintah Desa Lunjen, adalah *Syariah Enterprise Theory* (SET). Hal ini karena dalam *Syariah Enterprise Theory*, Allah SWT adalah sumber amanah utama. Dengan menempatkan tuhan sebagai tertinggi, maka segala aktifitas yang berkaitan dengan pengelolaan dana desa tetap bertujuan pada membangkitkan kesadaran ke-Tuhanan para aparatur desa. Konsekuensi Menetapkan Tuhan sebagai stakeholders tertinggi adalah digunakannya sunnatullah sebagai basis kontruksi pemerintah desa. Intinya adalah bahwa dengan sunnatullah ini, pemerintah desa dibangun berdasarkan pada tata aturan atau hukum-hukum tuhan.

UNIVERSITAS ISLAM NEGERI
ALAUDDIN
MAKASSAR

E. *legitimacy Theory*

Legitimacy theory secara esensial adalah teori yang berorientasi pada sistem, dalam hal ini organisasi atau perusahaan dipandang sebagai salah satu komponen dalam lingkungan sosial yang lebih besar. Teori ini secara eksplisit mengakui bahwa bisnis dibatasi oleh kontrak sosial yang menyebutkan bahwa organisasi sepakat untuk menunjukkan berbagai aktivitas sosial perusahaan agar diterima masyarakat akan tujuan organisasi yang pada akhirnya akan menjamin kelangsungan hidup. (Nasir dkk., 2013). Legitimasi merupakan

suatu keadaan psikologis keberpihakan orang dan kelompok orang yang sangat peka terhadap gejala lingkungan sekitarnya baik fisik maupun non fisik. Legitimasi organisasi dapat dilihat sebagai sesuatu yang diberikan masyarakat kepada organisasi dan sesuatu yang diinginkan atau dicari organisasi dari masyarakat. Legitimasi dapat dikatakan sebagai manfaat atau sumberdaya potensial bagi organisasi untuk kelangsungan hidup (Aziza, 2014).

Chariri (2008) menjelaskan bahwa teori legitimasi sangat bermanfaat dalam menganalisis perilaku organisasi. Legitimasi hal yang penting bagi organisasi sehingga batasan-batasan yang ditekankan oleh norma-norma dan nilai-nilai sosial, dan reaksi terhadap batasan tersebut mendorong pentingnya analisis perilaku organisasi dengan memperhatikan lingkungan. Oleh karena itu, meskipun perusahaan mempunyai kebijaksanaan operasi dalam batasan institusi, kegagalan organisasidalam menyesuaikan diri dengan norma ataupun adat yang diterima oleh masyarakat, akan mengancam legitimasi organisasi serta sumber daya organisasi, dan pada akhirnya akan mengancam legitimasi organisasi serta sumber daya organisasi, dan pada akhirnya akan mengancam kelangsungan hidup organisasi. Legitimasi dianggap sebagai cara untuk mempertahankan kelangsungan hidup suatu organisasi yang dicapai melalui tindakan organisasi yang sesuai aturan dan dapat diterima secara luas oleh masyarakat (Lindawati dan Puspita, 2015). Teori legitimasi akan terjadi dalam suatu oranisasi apabila nilai-nilai yang ada didalam organisasi selaras dengan nilai yang berlaku dalam lingkungan masyarakat. perubahan yang sering

UNIVERSITAS ISLAM NEGERI
ALAUDDIN
M A K A S S A R

terjadi adalah perubahan terhadap nilai-nilai yang berlaku dalam lingkungan masyarakat (Utari, 2014).

F. *Desa*

Desa merupakan salah satu bentuk dari komunitas kecil, yang merupakan suatu kelompok hidup kecil yang menetap dalam suatu wilayah yang tetap. Desa di Indonesia mempunyai pola perkampungan yang mengelompok padat dan penduduknya menetap sepanjang musim terutama desa dengan sistem pertanian menetap (Basirruddin dan Amin, 2012). Undang-uandang Nomor 6 Tahun 2014 pasal 1 tentang Desa disebutkan bahwa Desa merupakan kesatuan masyarakat hukum yang memiliki batasan wilayah yang berwewenang untuk mengetur dan mengurus urudan pemerintah, kepentingan masyarakat setempat berdasarkan praksara masyarakat, hal asal-usul, dan hak tradisional yang diakui dan dihormati dalam sistem Pemerintahan Negara Kesatuan Republik Indonesia. Desa sebagai unit organisasi pemerintah yang berhadapan langsung dengan masyarakat dengan segala latar belakang kepentingan dan kebutuhannya mempunyai peranan yang strategis, khususnya dalam pelaksanaan tugas dibidang pelayanan publik (Putra dkk., 2017).

Desa merupakan bagian vital dari nawa cita presiden Joko Widodo yang tertuang dalam amanat pembangunan nasional. Dalam amanat tersebut dijelaskan bahwa pembangunan dari pinggir (desa) memiliki prioritas yang sangat tinggi mengingat banyaknya jumlah desa yang ada di Indonesia ini. Jumlah desa yang terus meningkat dapat dilihat dari medio 2015-2017. Dilansir dari Direktorat Jenderal Perimbangan Keuangan Republik Indonesia,

UNIVERSITAS ISLAM NEGERI
ALAUDDIN
MAKASSAR

pada tahun 2015 terdapat 74.093 desa di Indonesia. Jumlah ini kemudian meningkat menjadi 74.754 di tahun 2016 dan 74.954 pada tahun 2017. Peningkatan ini tentu menjadi tantangan tersendiri untuk mewujudkan nawa cita dalam bentuk pembangunan desa.

Tujuan pembangunan desa adalah meningkatkan kesejahteraan masyarakat desa dan kualitas hidup manusia serta penaggulangan kemiskinan melalui pemenuhan kebutuhan dasar, pembangunan sarana dan prasarana desa, membangun potensi ekonomi lokal, serta memanfaatkan sumber daya alam dan lingkungan secara berkelanjutan. Pembangunan desa memotivasi dan mendorong masyarakat dalam meningkatkan stabilitas program desa yang dimana untuk menciptakan suatu desa yang baik dan berpotensi stabil di jelaskan bahwa pemberdayaan masyarakat desa mengacu pada proses perubahan struktural masyarakat dengan pendekatan baru dan lebih baik agar masyarakat dapat memenuhi kebutuhan dasar dan sosialnya secara layak (Tsl, 2013). Berbagai permasalahan yang ada di desa dan sangat kompleks, menjadikan batu sandungan bagi desa untuk berkembang. Mulai dari adanya urusan-urusan yang seharusnyamutlak menjadi urusan desa, namun masih menjadi kewenangan pemerintah kabupaten (Kartika, 2012).

UNIVERSITAS ISLAM NEGERI
ALAUDDIN
MAKASSAR

G. *Dana Desa*

Pada tahun 2005 pemerintah mengeluarkan kebijakan terkait dana desa yang disebut dengan Alokasi Dana Desa (ADD), yang ditandai dengan terbitnya Peraturan Pemerintah Nomor 72 Tahun 2005, yang menyebutkan bahwa desa adalah kesatuan masyarakat hukum yang memiliki batas-batas wilayah yang berwenag untuk mengatur kepentingan masyarakat setempat,

berdasarkan asal-usul dan adat istiadat setempat yang diakui dan dihormati dalam sistem Pemerintahan Negara Kesatuan Republik Indonesia. Dan pemerintah desa berdasarkan PP No. 72 Tahun 2005 adalah penyelenggaraan urusan pemerintah oleh pemerintah desa dan Badan Permusyawaratan Desa dalam mengatur dan menurus kepentingan masyarakat setempat berdasarkan asal-usul dan adat-istiadat setempat yang diakui dan dihormati dalam sistem Pemerintahan Negara Kesatuan Republik Indonesia (Saputra, 2016). Alokasi dana desa tujuannya untuk membiayai sebagian program pemerintahan desa dalam melaksanakan kegiatan pemberdayaan kelembagaan desa, pemberian tunjangan aparatur pemerintah desa serta pemberian dana pembangunan infrastruktur pedesaan. Sasaran dari pemberian ADD adalah guna mewujutkan penyelenggaraan pemerintahan dan pelaksanaan pembangunan desa yang aspiratif dan partisipatif (Nugrianti dan Zulkarnaini, 2013).

UNIVERSITAS ISLAM NEGERI
ALAUDDIN
MAKASSAR

Dalam Peraturan Menteri Dalam Negeri No. 113 tahun 2014 tentang pengelolaan keuangan desa, pemegang kekuasaan pengelolaan keuangan desa dan mewakili pemerintah desa dalam kepemilikan kekayaan milik desa yang dipisahkan adalah Kepala Desa. Kepala Desa bertugas untuk menetapkan kebijakan tentang pelaksanaan APB Desa, menetapkan PTKPD (Pelaksana Teknis Pengelolaan Keuangan Desa), menetapkan petugas pemungutan penerimaan desa, menyetujui pengeluaran yang ditetapkan dalam APB Desa, melakukan tindakan yang mengakibatkan pengeluaran atas beban APB Desa (Permendagri No. 113 Tahun 2014). Dengan demikian, peran kepala desa tidak bersifat teknis di mana hal tersebut dilimpahkan kepada strukturalnya.

Pelaksana Teknis Pengelolaan Keuangan Desa (PTKPD) sendiri terdiri dari Sekretaris Desa, Kepala Seksi (Kasi), dan Bendahara. Tugas dari Sekretaris Desa adalah menyusun dan melaksanakan Kebijakan Pengelolaan APB Desa; menyusun Raperdes (Rancangan Peraturan Desa) tentang APB Desa, perubahan APB Desa dan pertanggungjawaban pelaksanaan APB Desa; melakukan pengendalian terhadap pelaksanaan kegiatan yang telah ditetapkan dalam APB Desa; menyusun pelaporan dan pertanggungjawaban pelaksanaan kegiatan APB Desa; dan melakukan verifikasi terhadap rencana Belanja dan bukti-bukti pengeluaran. Kepala Seksi bertugas untuk menyusun rencana pelaksanaan kegiatan yang menjadi tanggung jawabnya, melaksanakan kegiatan bersama LKD (Lembaga Kemasyarakatan Desa) yang ditetapkan dalam APB Desa, melakukan tindakan pengeluaran yang menyebabkan atas beban Anggaran Kegiatan, mengendalikan pelaksanaan kegiatan, melaporkan perkembangan pelaksanaan kegiatan pada Kepala Desa, dan menyiapkan dokumen anggaran atas beban pelaksanaan kegiatan. Sedangkan Bendahara bertugas untuk menerima, menyimpan, menyetorkan, menatausahakan dan mempertanggungjawabkan penerimaan pendapatan desa dan pengeluaran pendapatan desa dalam rangka pelaksanaan APB Desa.

Berbagai regulasi telah diterbitkan oleh pemerintah dalam rangka mendorong pembangunan desa dengan adanya alokasi dana desa. Regulasi tersebut dibuat sedemikian rupa guna mengsukseskan pengelolaan dana desa dan juga sebagai pedoman agar tidak terjadi penyimpangan moral (disbeahviour) dalam pelaksanaannya. Beberapa regulasi tersebut antara lain:

1. UU No. 6 Tahun 2014 tentang Desa.

UNIVERSITAS ISLAM NEGERI
ALAUDDIN
M A K A S S A R

2. PP No. 43 Tahun 2014 tentang Peraturan Pelaksanan UU No. 6 Tahun 2014, serta PP No. 47 Tahun 2015 tentang Perubahan atas PP No. 43 Tahun 2014.
3. PP No. 60 Tahun 2014 tentang Dana Desa bersumber dari APBN, serta PP No. 22 Tahun 2015 tentang Perubahan atas PP No. 60 tahun 2014.
4. Permendagri No. 111 Tahun 2014 tentang Pedoman Teknis Peraturan di Desa.
5. Permendagri No. 113 Tahun 2014 tentang Pengelolaan Keuangan Desa.
6. Permendagri No. 114 Tahun 2014 tentang Pedoman Pembangunan Desa.
7. Permendes No. 21 Tahun 2015 tentang Penetapan Prioritas Penggunaan Dana Desa 2016.
8. Permendes No. 2 Tahun 2015 tentang Musyawarah Desa.
9. PMK 247/PMK.07/2015 yang mengatur hal-hal teknis terkait pengalokasian, penyaluran, penggunaan, pemantauan dan evaluasi Dana Desa.

Berbagai regulasi yang telah dibuat tersebut merupakan wujud nyata keinginan pemerintah untuk mengawal pengelolaan dana desa agar sesuai dengan tujuan yang diharapkan. Selain berbagai regulasi yang telah ditetapkan, dana desa memiliki beberapa prinsip prioritas yang harus senantiasa dipegang teguh oleh aparatur desa selaku pengelola. Sebagaimana telah disebutkan didalam PP No. 60 Tahun 2014 pasal 19 bahwa dana desa harus diprioritaskan untuk pembangunan dan pemberdayaan masyarakat

UNIVERSITAS ISLAM NEGERI
ALAUDDIN
MAKASSAR

(DJPPMD, 2015). Untuk menunjang terselenggaranya hal tersebut, ada tiga prinsip prioritas yang harus dipatuhi dalam pengelolaan dana desa yaitu:

1. Keadilan, dengan mengutamakan hak atau kepentingan seluruh warga desa tanpa membeda-bedakan (tanpa pandang bulu).
2. Kebutuhan prioritas, dengan mengutamakan kepentingan desa yang lebih mendesak (memiliki urgensitas tinggi), lebih dibutuhkan dan berhubungan langsung dengan kepentingan sebagian besar masyarakat desa; dan
3. Tipologi desa, dengan mempertimbangkan keadaan dan realitas karakteristik, geografis antropologis, sosiologis, ekonomi, dan ekologi desa yang khas, serta perubahan atau perkembangan kemajuan desa. Terkait dengan tipologi desa, ada beberapa hal yang harus diperhatikan sebagai berikut:
   a. Desa tertinggal dan/atau sangat tertinggal adalah tentang sarana dan prasarana pemenuhan kebutuhan dan akses kehidupan masyarakat.
   b. Desa berkembang adalah tentang sarana dan prasarana pelayanan umum dan sosial dasar pendidikan; dan sarana dan prasarana pelayanan umum dan sosial dasar kesehatan.
   c. Desa maju dan/atau mandiri adalah tentang sarana dan prasarana yang berdampak pada ekonomi dan investasi desa; prakrasa desa membuka lapangan kerja desa; teknologi tepat guna; dan investasi melalui BUMDes.

UNIVERSITAS ISLAM NEGERI
ALAUDDIN
MAKASSAR

Sesuai dengan pembagian tipologi desa yang telah disebutkan, tiap tipologi memiliki prioritas pemberdayaan masyarakat yang berbeda tergantung tipologinya. Prioritas tersebut dibagi sebagai berikut:

1) Desa tertinggal/Sangat tertinggal mengutamakan kegiatan pemberdayaan masyarakat yang berfokus pada pembukaan lapangan kerja baru atau usaha baru, serta penyiapan insfrastruktur bagi terlaksananya kerja dan usaha masyarakat baik dari proses produksi hingga pemasaran produk, serta pemenuhan akses kebutuhan masyarakat desa.
2) Desa berkembang memprioitaskan pemberdayaan masyarakat yang berfokus pada peningkatan kuantitas dan kualitas kerja dan atau mulai proses produksi hingga pemasaran produk, serta pemenuhan akses modal fasilitas keuangan.
3) Desa maju/mandiri mengembangkan kegiatan pemberdayaan masyarakat yang visioner dengan menjadikan desa sebagai sentra ekonomi dimana desa dapat berdiri di atas kakinya sendiri.

Adanya prioritas yang telah dibagi ke dalam beberapa kategori menuntut adanya penyaluran dana desa yang akuntabel dan transparan (Saputra dkk., 2018). Menurut UU No. 6 Tahun 2014 keuangan desa adalah semua hak dan kewajiban desa yang dapat dinilai dengan uang, serta segala sesuatu berupa uang dan barang yang berhubungan dengan pelaksanaan hak dan kewajiban. Hak dan kewajiban ini diperkirakan dapat menimbulkan pendapatan, belanja, pembiayaan, dan pengelolaan dan desa yang bertumpu

UNIVERSITAS ISLAM NEGERI
ALAUDDIN
MAKASSAR

pada asas transparansi, akuntabel, partisipatif, tertib, dan disiplin anggaran (Permendagri No. 113 Tahun 2014).

Untuk bisa mendapatkan dana desa, pemerintah desa harus mengikuti mekanisme dan persyaratan penyaluran alokasi dana desa. Pertama adalah dengan membuka rekening desa yang nantinya akan digunakan untuk menerima penyaluran dana desa dari pemerintah pusat. Kedua adalah dengan mengonfirmasi bahwa rekening desa telah siap untuk menerima kucuran dana desa dari pemerintah. Selanjutnya adalah menyerahkan laporan pertanggungjawaban realisasi dana desa tahun sebelumnya dan menunjukkan aturan desa terkait APBDesa sebagai bagian dari Tahap I. Kemudian Tahap II pemerintah desa menyerahkan laporan realisasi anggaran Tahap I dengan setidaknya 50% dari dana tersebut telah digunakan. Pelaporan ini haruslah dilakukan secara akuntabel dan transparan agar dapat diketahui secara detail oleh pemerintah dan juga masyarakat (Praja dan Wiratno, 2019).

UNIVERSITAS ISLAM NEGERI
ALAUDDIN
M A K A S S A R

Besaran dana desa yang diterima tiap tahun mengalami peningkatan yang signifikan setiap tahun. Tahun 2015 sebesar 20,7 Triliun Rupiah, dan naik menjadi 47 Triliun Rupiah pada tahun 2016. Dana desa ini kemudian naik menjadi 60 Triliun Rupiah pada tahun 2017 dan 2018. Di tahun 2019, dana desa kembali meningkat menjadi 70 Triliun Rupiah. Dan di tahun 2020 ini, dana desa mengalami kenaikan menjadi 72 Triliun Rupiah, dengan selisih 2 Triliun Rupiah dari tahun sebelumnya. Kenaikan ini menjadi sebuah wujud keseriusan pemerintah dalam mewujudkan nawa cita yang tertuang dalam Amanat Pembangunan Nasional.

Dalam setiap tahap pencairan dana desa, tim pelaksana wajib menyusun Rencana Penggunaan Dana (RPD) dari Alokasi Dana Desa (ADD), dimana RPD Alokasi Dana Desa terdiri dari Rekapitulasi RPD dan Rincian RPD setiap kegiatan. Rekapitulasi RPD ini kemudian harus ditanda tangani oleh Kepala Desa dan Ketua BPD. Rincian RPD ini kemudian ditandatangani oleh Ketua Pelaksana Teknis yang diketahui oleh Kepala Desa (BPKP, 2015). Pencairan Dana Desa ini dilakukan melalui Rekening Kas Desa. Pencairan Dana Desa dalam Rekening Kas Desa ditandatangani oleh Kepala Desa dan Bendahara Desa. Namun khusus bagi desa yang belum memiliki pelayanan perbankan di wilayahnya maka pengaturannya lebih lanjut akan ditetapkan oleh pemerintah Kabupaten/Kota (BPKP, 2015).

Setelah pencairan, dana desa ini harus segela dikelola sesuai dengan apa yang menjadi tujuannya. Menurut UU No. 6 Tahun 2014 Pengelolaan dana desa terdiri atas tujuh tahap yaitu 1) penyiapan rencana; 2) Musrembang yang melibatkan pemerintah desa, BPD, dan kelompok masyarakat yang diawali dari tingkat dusun hingga tingkat desa; 3) penetapan rencana yang menjadi pedoman APBDes; 4) Penetapan APBDes; 5) Pelaksanaan pembangunan dengan keterlibatan masyarakat secara swakelola; 6) Pertanggungjawaban, di mana pemerintah desa wajib melaksanakan asas transparansi dalam Wujud LPJ dalam musyawarah desa; dan 7) Pemanfaatan dan Pemeliharaan.

H. *Akuntabilitas Pengelolaan Dana Desa*

Menurut Lembaga Administrasi Negara dan Badan Pengawasan Keuangan dan Pembangunan RI, akuntabilitas adalah kewajiban untuk

UNIVERSITAS ISLAM NEGERI
ALAUDDIN
MAKASSAR

memberikan pertanggungjawaban mengenai kinerja dan tindakan seseorang atau pemimpin organisasi kepada pihak yang memiliki wewenang untuk memperoleh pertanggungjawaban tersebut (Subroto, 2009). Akuntabilitas adalah hal yang penting dalam menjamin nilai- nilai seperti efektifitas, efisiensi, reliabilitas dan prediktibilitas.

Akuntabilitas adalah salah satu kunci dalam penyelenggaraan pemerintahan maupun penyelenggaraan perusahaan, yang mana didalam akuntabilitas terkandung kewajiban untuk menyajikan dan melaporkan segala kegiatan terutama dalam bidang administrasi keuangan kepada pihak yang lebih tinggi (Sulistiyani, 2004). Dalam hal ini, maka semua kegiatan yang berkaitan dengan pengelolaan dana desa harus dapat diakses oleh semua unsur yang berkepentingan terutama masyarakat di wilayahnya.

UNIVERSITAS ISLAM NEGERI
ALAUDDIN
MAKASSAR

Ada tiga prinsip utama yang mendasari pengelolaan dana desa menurut Mardiasmo (2002).

1. Prinsip transparansi, transparansi memberikan arti bahwa anggota masyarakat memiliki hak dan akses yang sama untuk mengetahui proses anggaran karena menyangkut aspirasi masyarakat, terutaman dalam pemenuhan kebutuhan hidup masyarakat desa.
2. Prinsip akuntabilitas, yaitu prinsip pertanggungjawaban public dimana proses penganggaran dimulai dari perencanaan, penyusunan dan pelaksanaan harus benar-benar dapat dilaporkan dan dipertanggungjawabkan kepada DPRD dan masyarakat. Masyarakat tidak hanya memiliki hak untuk mengetahui bagaimana penyusunan anggaran tersebut tapi juga berhak untuk mengetahui

pertanggungjawaban atas penyusunan dan pelaksanaan anggaran tersebut.

3. Prinsip *value for money*, adalah prinsip yang didalamnya mengandung tiga pokok proses penganggaran yaitu ekonomis, efisien, dan efektif. Ekonomis yaitu pemilihan dan penggunaan sumber daya dalam jumlah dan kualitas tertentu dengan harga yang murah. Efisien adalah penggunaan dana tersebut dapat menghasilkan sesuatu yang maksimal dan memiliki daya guna. Efektif yaitu penggunaan anggaran tersebut harus mencapai target atau tujuan kepentingan masyarakat.

Aspek lain dalam pengelolaan keuangan desa adalah perubahan paradigma pengelolaan keuangan itu sendiri, hal tersebut perlu dilakukan dalam menghasilkan anggaran desa yang benar- benar mencerminkan kepentingan dan harapan dari masyarakat daerah setempat. Paradigma anggaran desa yang diperlukan tersebut antara lain:

UNIVERSITAS ISLAM NEGERI
ALAUDDIN
MAKASSAR

1. Anggaran desa harus bertumpu pada kepentingan public.
2. Anggaran desa harus dikelola secara baik dengan biaya yang rendah.
3. Anggaran desa harus mampu memberikan transparansi dan akuntabilitas secara rasional untuk keseluruhan siklus anggaran.
4. Anggaran desa harus dikelola dengan pendekatan kinerja untuk seluruh jenis pengeluaran maupun pendapatan.
5. Anggaran desa harus mampu menumbuhkan profesionalisme kerja.
6. Anggaran desa mampu memberikan keleluasaan bagi para pelaksananya untuk memaksimalkan pengelolaannya dengan memperhatikan prinsp *value for money*.

Keberhasilan akuntabilitas ADD dipengaruhi oleh isi kebijakan dan konteks implementasinya. Namun di dalam pelaksanaanya tergantung bagaimna pemerintah melakukan pengawasan dan pembinaan terhadap ADD. Untuk mendukung keterbukaan penyampaian informasi kepada masyarakat, setiap kegiatan yang dilaksanakan harus dipasang di papan informasi desa. Untuk mewujudkan prinsip transparansi dan akuntabilitas maka diperlukan kepatuhan pemerintah desa khususnya birokrasi desa dalam melaksanakan ADD sesuai dengan ketentuan yang berlaku (Afiriyanto dan Kurrohman, 2014).

I. *Akuntabilitas Pengelolaan Dana Desa Berdasarkan Konsep Metafora Amanah.*

Akuntabilitas adalah suatu prinsip dari konsep *good corporategovernance*, yakni konsep tata kelola pemerintahan yang diadopsi oleh berbagai negara berkembang di dunia. Defenisi dari akuntabilitas adalah suatu kejelasan fungsi struktur, system, dan juga pertanggungjawaban suatu perusahaan sehingga terlaksananya pengelolaan yang efektif (Khabibi, 2011). Terlaksananya pengelolaaan dana desa secara efektif dan efisien dapat dilihat dari bagaimana tingkat transparansi dan akuntabilitas pemerintah desa. Transparansi yang dimaksud adalah terbukanya informasi terkait pendapatan dan pengeluaran dana desa yang dapat di akses oleh masyarakat, sedangkan akuntabilitas yakni pelayanan dan pertanggungjawaban kepada public. Akuntabilitas pemerintah desa dapat diartikan sebagai kewajiban untuk memberikan pertanggungjawaban dan menerangkan terkait dengan kinerja

UNIVERSITAS ISLAM NEGERI
ALAUDDIN
MAKASSAR

dan tindakan kepada pihak yang memiliki hak dan kewenangan untuk memperoleh pertanggungjawaban tersebut.

Terkait dengan pengelolaan dana desa yang meliputi perencanaan, pengelolaan, dan pertanggungjawaban. Untuk terciptanya kesejahteraan masyarakat maka hal tersebut sangat penting untuk diperhatikan. Dalam bingkai ajaran islam konsep amanah dipandang urgent untuk menunjang terselenggaranya kinerja dan tindakan para aparatur atau birokrasi desa secara efektif dan efisien. Di dalam konsep amanah terkandung nilai-nilai spiritual yang meliputi tiga nilai kejujuran, yaitu kejujuran berniat, kejujuran lahiriah, dan kejujuran batiniah (Sayyid, 2007). Penggunaan konsep amanah ini diharapkan dapat mewujudkan terselenggaranya pengelolaan dana desa yang akuntabilitas, dimana akuntabilitas terbagi atas dua bentuk, yaitu secara vertical dan horizontal. Akuntabilitas vertical yaitu bentuk pertanggungjawaban kepada Allah SWT selaku pemberi amanah. Sedangkan akuntabilitas secara horizontal yaitu pertanggungjawaban kepada manusia atau masyarakat dan juga alam semesta.

UNIVERSITAS ISLAM NEGERI
ALAUDDIN
MAKASSAR

J. *Akuntabilitas Berbasis Konsep Amanah dalam Mewujudkan Kesejahteraan Masyarakat.*

Dana desa merupakan alokasi bantuan sejumlah anggaran dari pemerintah pusat melalui desa. Dalam pemanfaatannya dana tersebut termasuk memperioritaskan kesejahteraan masyarakatnya. Dana desa bersumber dari APBN yang diperuntukan bagi desa yang ditransfer melalui APBD dan digunakan untuk membiayai penyelenggaraan pemerintah, pelaksanaan, pembangunan, pembinaan kemasyarakatan, dan pemberdayaan

masyarakat. Apabila ADD dapat digunakan secara intensif dan efektif, maka ADD dapat meningkatkan taraf hidup dan kesejahteraan masyarakat.

Pemberian ADD merupakan wujud dari pemenuhan hak desa untuk menyelenggarakan otoniminya agar tumbuh dan berkembang mengikuti pertumbuhan desa itu sendiri, berdasarkan partisipasi masyarakat, demokratisasi, pemberdayaan masyarakat dan meningkatkan peran pemerintah desa dalam memberikan pelayanan serta meningkatan kesejahteraan masyarakat. Sehingga hal ini dapat mengembangkan wilayah-wilayah tertinggal dalam suatu wilayah.

Untuk terciptanya kesejahteraan masyarakat dengan adanya dana desa, maka pengelolaannya sangat penting untuk diperhatikan. Dalam bingkai ajaran islam, pengelolaan dianggap sebagai ilmu sekaligus teknik kepemimpinan diawal perkembangan islam. Kristalisasi pemikiran pengelolaan dalam islam muncul setelah Allah menurunkan Risalah-Nya kepada Nabi Muhammad SAW dan Rasul akhir zaman. Pengelolaan dana desa terhadap kepuasan masyarakat dalam islam harus berlandaskan pada sifat Nabi Muhammad SAW yaitu *Siddiq*, *Amanah*, *Fathonah* dan *Tabliq*. *Siddiq* yang berarti benar/jujur, hendaknya pengelolaan dana desa harus dilakukan dengan benar/jujur. Hal ini berimplikasikan pada evektivitas (mencapai tujuan yang tepat, benar) dan efisien (melakukan kegiatan dengan benar teknik dan metode yang tidak menyebabkan kemubadziran). *Amanah* dalam arti luas adalah melaksanakan segala kewajiban sesuai dengan ketentuan Allah dan takut terhadap atasannya, yang berarti dapat dipercaya dan bertanggungjawab serta harus menjadi misi hidup seorang muslim.

UNIVERSITAS ISLAM NEGERI
ALAUDDIN
M A K A S S A R

Fathonah berarti cerdas dimana seorang pemimpin ata pengelola harus cerdas, cerdik; bijaksana hendaknya menjadi strategi hidup seorang muslim. *Tabliq*, berarti menyampaikan. Sifat ini harus menjadi taktik hidup seorang muslim (seorang muslim harus komunikatif; terbuka). Sitat-sifat Nabi Muhammad SAW ini hendaknya dijadikan preposisi, bahwa: "Segala sesuatu yang datang dari Allah dan Rasul Nya pasti benar".

Sifat amanah dalam pengelolaan dana desa adalah sesuatu yang paling urgen diperhatikan dan diimplementasikan oleh para aparatur desa. Banyaknya dana desa yang kelontorkan untuk setiap desa dapat membuka peluang kepada aparatur desa untuk melakukan penyelewengan terhadap pengelolaan dana desa. Maka dari itu, pemberian amanah harusalah tepat kepada seseorang yang dapat dipercaya dan mempertanggungjawabkan apa yang dikerjakannya. Pemberian amanah dijelaskan dalam Al-Qur'an Surah An-Nisa ayat 58:

UNIVERSITAS ISLAM NEGERI
ALAUDDIN
MAKASSAR

۞ إِنَّ ٱللَّهَ يَأۡمُرُكُمۡ أَن تُؤَدُّواْ ٱلۡأَمَٰنَٰتِ إِلَىٰٓ أَهۡلِهَا وَإِذَا حَكَمۡتُم بَيۡنَ ٱلنَّاسِ أَن
تَحۡكُمُواْ بِٱلۡعَدۡلِۚ إِنَّ ٱللَّهَ نِعِمَّا يَعِظُكُم بِهِۦٓۗ إِنَّ ٱللَّهَ كَانَ سَمِيعَۢا بَصِيرٗا ٥٨

Terjemahannya:

> Sesungguhnya Allah menyuruh kamu menyampaikan amanat kepada yang berhak menerimanya, dan (menyuruh kamu) apabila menetapkan hukum diantara manusia supaya kamu menetapkannya dengan adil. Sesungguhnya Allah memberi pengajaran yang sebaik-baiknya kepadamu. Sesungguhnya Allah Maha mendengar lagi Maha melihat.(Q.S An- Nisa 4:58)

Tafsir Quraish Shihab tentang ayat di atas menjelaskan bahwa Allah SWT memerintahkan kepada orang-orang yang beriman untuk

menyampaikan segala amanat Allah atau amanat orang lain kepada yang berhak secara dil, jangan berlaku curang dalam menentukan suatu keputusan hokum. Ini adalah pesan tuhan-Mu, maka jagalah dengan baik, karena merupakan pesan terbaik yang diberikan-Nya kepada kalian. Allah selalu maha mendengar apa yang diucapkan dan Maha Melihat apa yang dilakukan. Dia mengetahui orang yang melaksanakan amanat dan yang tidak melaksanakannya, dan orang yang menentukan hokum secara adil atau zalim. Masing- masing akan mendapatkan ganjarannya.

Berdasarkan kandungan ayat tersebut, menyampaikan amanat haruslah pada yang berhak menerimanya, yaitu orang yang benar-benar mempunyai keahlian dibidang tersebut dan harus bersikap adil terhadap sesama manusia. Apa yang dikerjakan oleh seseorang yang diberikan amanah tidak luput dari pengawasan Allah SWT.

Pengelolaan dana desa diharapkan mendatangkan kesejahteraan kepada masyarakat desa. Dalam bingkai ajaran islam, istilah yang sering digunakan untuk menggambarkan suatu keadaan hidup yang sejahtera secara material dan spiritual pada kehidupan di dunia dan akhirat adalah *al-falah.*Dalam pengertian sederhana, *al- falah* adalah kemuliaan dan kemenangan dalam hidup. Komitmen Islam yang mendalam terhadap persaudaraan dan keadilan menyebabkan konsep kesejahteraan (*al- falah*) bagi semua umat manusia sebagai tujuan pokok Islam. Kesejahteraan ini meliputi kepuasan fisik sebab kedamaian mental dan kebahagiaan hanya dapat dicapai melalui realisasi yang seimbang antara kebutuhan materi dan rohani dari personalitas manusia. Islam memandang kesejahteraan sosial dan

UNIVERSITAS ISLAM NEGERI
ALAUDDIN
M A K A S S A R

individu untuk saling melengkapi, bukannya kompetitif dan antagonistik. Karena ia mendorong kerjasama, bukan persaingan dan perlombaan dan mengembangkan hubungan yang erat antar perorangan. Jadi, system ekonomi Islam didasarkan atas konsep keseimbangan antara kebaikan individual dan sosial.

Al- falah yaitu kehidupan yang mulia dan sejahtera di dunia dan akhirat, dimana dapat terwujud apabila terpenuhi kebutuhan-kebutuhan hidup manusia secara seimbang. Tercukupinya kebutuhan masyarakat akan memberikan dampak yang disebut dengan kesejahteraan. Kesejahteraan adalah segala bentuk keadaan, baik material maupun non material, yang mampu meningkatkan kedudukan manusia sebagai makhluk yang paling mulia. Kesejahteraan merupakan sebuah konsep yang sangat kuat yang meliputi seluruh aspek kehidupan manusia, baik ekonomi individu dan kolektif, dan sangat relevan dengan pencapaian kesejahteraan sosial dan masyarakat serta sesuai dengan tujuan syariah.

UNIVERSITAS ISLAM NEGERI
ALAUDDIN
MAKASSAR

K. *Rerangka Pikir*

Dalam melakukan penelitian, adapun model pemikiran yang harus dikembangkan agar nantinya penelitian ini dapat dilakukan secara sistematis dan hasilnya dapat dipahami secara mudah. Banyak model pemikiran yang dapat digunakan, dan peneliti memilih untuk menggunakan model sesuai dengan judul yang diangkat **"Metafora Amanah; Perwujudan Akuntabilitas Dana Desa Dalam Meningkatkan Kesejahteraan Masyarakat".** Pembahasan dimulai dari konsep religiusitas yang ditawarkan sebagai peninjau sekaligus solusi lalu disokong dengan teori penunjang.

Setelah itu, pembahasan dilanjutkan dengan pembahasan pokok permasalahan. Penelitian ini pada dasarnya bertujuan untuk menawarkan serta mengarahkan aparatur untuk mengelola dana desa sesuai dengan falsafah Islam.

UNIVERSITAS ISLAM NEGERI
ALAUDDIN
MAKASSAR

Gambar 1.1 Rerangka Fikir

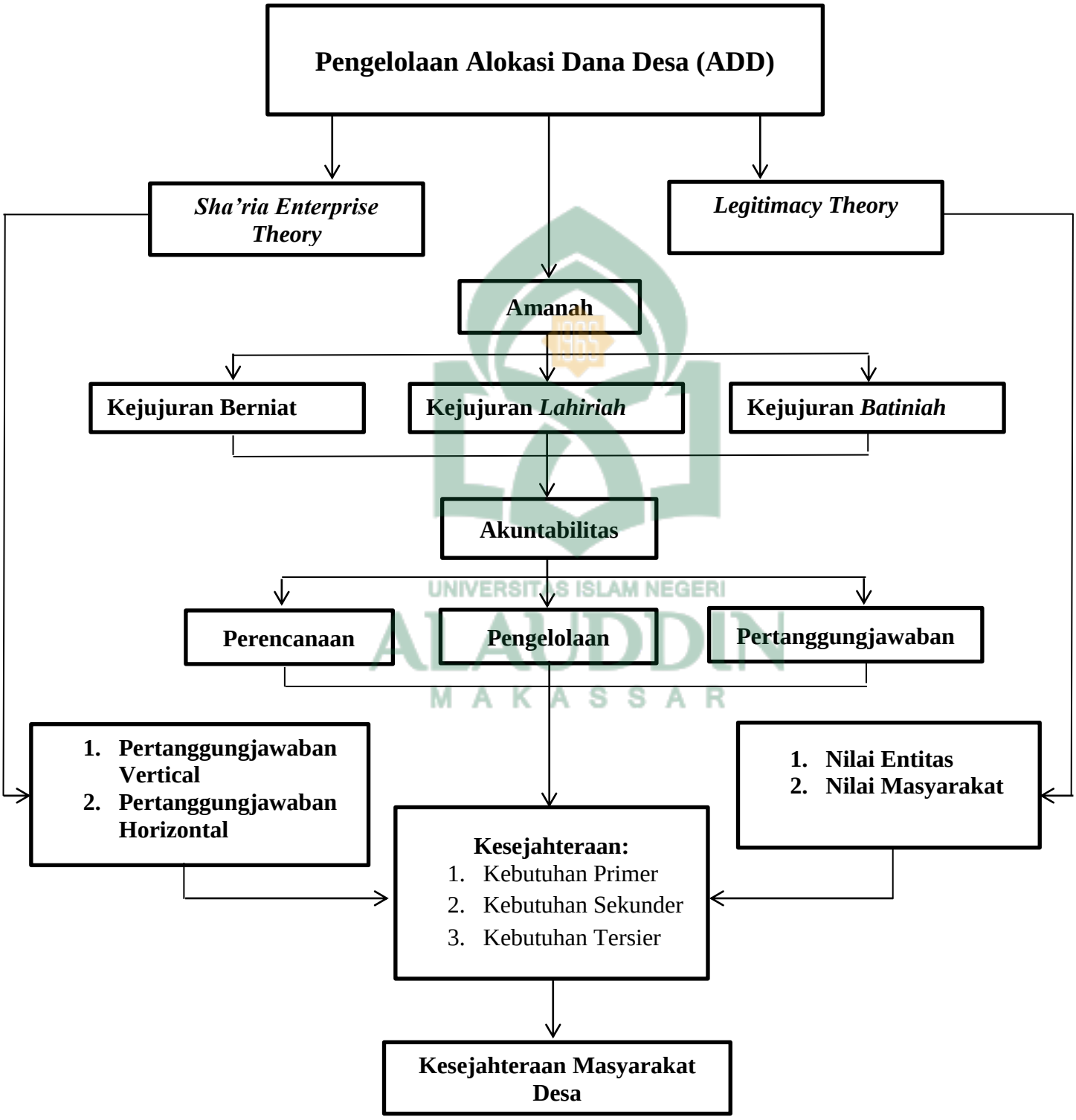

UNIVERSITAS ISLAM NEGERI
ALAUDDIN
MAKASSAR

BAB III

METODOLOGI PENELITIAN

A. *Jenis dan Lokasi Penelitian*

1. Jenis Penelitian

Jenis penelitian yang digunakan adalah jenis penelitian kualitatif, yaitu mendeskripsikan aspek-aspek yang berkaitan dengan objek penelitian secara mendalam (Sugiyono, 2014). Jenis penelitian kualitatif akan cocok digunakan untuk penelitian seperti hal-hal berikut yaitu: masalah penelitian belum jelas (masih samar atau mungkin masih gelap), untuk memahami makna dibalik data yang tampak, untuk memahami interaksi social, untuk memahami perasaan orang lain, untuk mengembangkan teori, untuk memastikan kebenaran data**,** dan untuk meneliti sejarah perkembangan (Azmi dkk., 2018). Penelitian kualitatif digambarkan sebagai penelitian yang bermaksud untuk memahami fenomena tentang apa yang dialami oleh subjek penelitian misalnya perilaku, persepsi, motivasi, tindakan dan lain lain, secara holistik, dan dengan cara deskripsi dalam bentuk kata-kata dan bahasa, pada suatu konteks khusus yang alamiah dan dengan memanfaatkan berbagai metode alamiah (Bungin, 2003).

Penelitian kualitatif bertujuan untuk mengetahui makna yang tersembunyi, memahami interaksi sosial, mengembangkan teori, memastikan kebenaran data, dan meneliti sejarah perkembangan (Atmadja, 2013). Alasan yang utama dari pemilihan jenis penelitian kualitatif adalah kemauan dari diri sendiri untuk lebih memahami bagaimana meninjau perilaku aparatur dalam pengelolaan Desa Lunjen berdasarkan konsep metafora amanah,

UNIVERSITAS ISLAM NEGERI
ALAUDDIN
MAKASSAR

melalui pendekatan interpretif dengan ditunjang *Sha'ria Enterprise Theory* (SET) dan *Legitimacy Theory*.

2. Lokasi Penelitian

Penelitian dilakukan pada Pemerintah Desa Lunjen yang berlokasi di Dusun Rumbia, DesaLunjen, Kecamatan Buntu Batu, Kabupaten Enrekang, Provinsi Sulawesi Selatan. Penelitian sedianya dilakukan pada bulan Oktober 2020 selama seminggu yang di mana rentang waktu tersebut telah diestimasikan dengan penyusunan laporan hasil penelitian.

B. Pendekatan Penelitian

Penelitian ini menggunakan pendekatan interpretif, pendekatan interpretif memandang realitas social sebagai sesuatu yang holistic, tidak terpisah-pisah satu dengan lainnya, kompleks, dinamis, penuh makna, dan hubungan antar gejala bersifat timbal balik (*reciprocal*), bukan kausalitas (Darmayasa dan Aneswari, 2016). Realitas social tidak lain adalah kontraksi social. Terkait posisi manusia, pendekatan interpretif memandang manusia sebagai mahluk yang berkesadaran dan bersifat intensional dalam bertindak. Atas pandangan tersebut, semua tindakan atau perilaku manusia bukan sesuatu yang terjadi otomatis dan mekanis, atau tiba-tiba terjadi, melainkan suatu pilihan yang didalamnya terkandung suatu interpretasi dan pemaknaan. Karenanya setiap tindakan manusia senantiasa diilhami oleh corak kesadaran tertentu yang terbenam dalam sanubarinya (Sudarma, 2010).

Pendekatan ini menjadi tidak asing dibenak peneliti seiring dengan perkembangan penelitian kualitatif. Darmayasa dan Aneswari (2016) mendefenisikan interpretif sebagai salah satu pendekatan yang digunakan

UNIVERSITAS ISLAM NEGERI
ALAUDDIN
MAKASSAR

dalam penelitian kualitatif yang berusaha mengekspor ralitas social suatu masyarakat. Interpretif memiliki karakteristik yang khas seperti keterlibatan peneliti secara penuh, mengekspor realitas social, dan membutuhkan kedalaman dalam pemaparan data. Secara umum, pendekatan interpretif adalah tentang bagaimna peneliti melakukan riset dengan terjun langsung kelapangan dan berbaur dengan masyarakat dalam rangka mendapatkan data dan informasi social secara menyeluruh dan mendalam (Wahyuni, 2015). Alasan dipilihnya pendekatan interpretif ini adalah karena penelitian ini berusaha mencari penjelasan tentang peristiwa social yang didasarkan pada perspektif dan pengalaman orang atau organisasi yang diteliti, dimana nantinya peneliti akan berbaur langsung dengan masyarakat dalam penelitian. Penelitian ini akan menyorot fenomena terkait dengan perilaku aparatur dalam mengelola keuangan dana desa, sehingga interpretif dipandang relevan untuk digunakan dalam penelitian ini.

UNIVERSITAS ISLAM NEGERI
ALAUDDIN
MAKASSAR

C. Jenis dan Sumber Data Penelitian

1. Jenis Data

Jenis data yang digunakan dalam penelitian ini adalah data subjek yang diperoleh melalui responden penelitian yang di-*interview* dan didokumentasikan. Menurut Indriantoro dan Supomo (2013) data subjek adalah jenis data penelitian yang berupa opini, sikap, pengalaman atau karakteristik seseorang atau sekelompok yang menjadi subjek penelitian (responden).

2. Sumber Data

Sumber data yang digunakan dalam penelitian ini adalah data primer dan data sekunder. Data primer merupakan data langsung yang diperoleh dari sumber aslinya tanpa media perantara (Indriantoro dan Supomo, 2013). Sedangkan data sekunder merupakan data yang telah dikumpulkan oleh lembaga pengumpul data dan dipublikasikan kepada masyarakat selaku pengguna data (Kuncoro, 2013). Adapun sumber data primer penelitian diperoleh dari informan yang telah dikonfirmasi sebelumnya yang terdiri dari Kepala Desa, Sekretaris Desa, Bendahara Desa, Perangkat-perangkat Desa lainnya, mantan pejabat Desa, dan tokoh-tokoh masyarakat serta tokoh-tokoh adat. Sedangkan untuk sumber data sekunder diperoleh dari dokumen-dokumen pemerintah Desa, informasi-informasi tentang Desa yang terpublikasi, dan data-data lain yang dianggap relevan dengan kebutuhan penelitian.

UNIVERSITAS ISLAM NEGERI
ALAUDDIN
MAKASSAR

D. Metode Pengumpulan Data

Untuk menganalisis dan menginterpretasikan suatu data dengan baik, diperlukan data yang akurat dan sistematis agar hasil yang didapatkan dapat mendeskripsikan kondisi suatu objek yang sedang diteliti dengan benar. Berangkat dari hal tersebut, teknik pengumpulan data yang digunakan dalam penelitian ini adalah observasi, wawancara, dokumentasi, studi pustaka, dan *internet searching*. Kelima metode dipilih agar pengumpulan data dapat dilakukan secara maksimal.

1. **Observasi**

Sugiyono (2014), observasi atau yang disebut pengamatan meliputi kegiatan pemuatan perhatian terhadap sesuatu objek dan lebih banyak menggunakan salah satu dari pancaindra yaitu indra penglihatan. Observasi akan lebih efektif jika informasi yang hendak diambil berupa kondisi atau fakta alami, tingkah laku dan hasil kerja responden dalam situasi alami. Dalam hal ini peneliti melakukan pengamatan langsung pada lokasi penelitian dengan tujuan menganalisis perilaku aparatur pemerintah Desa Lunjen, Kecamatan Buntu Batu, Kabupaten Enrekang.

2. **Wawancara**

Sugiyono (2014) menjelaskan bahwa, wawancara digunakan sebagai tehnik pengumpulan data apabila peneliti ingin melakukan studi pendahuluan untuk menemukan permasalahan yang harus diteliti dan juga apabila peneliti ingin mengetahui hal-hal dari responden yang lebih mendalam. Teknik pengumpulan data ini mendasarkan diri pada laporan tentang diri sendiri atau *self – report* atau setidak-tidaknya pada pengetahuan dan atau keyakinan pribadi. Metode wawancara yang digunakan adalah *indepth interview* sehingga peneliti menggunakan daftar wawancara yang telah dibuat.

3. **Dokumentasi**

Sugiyono (2014) menjelaskan bahwa pada teknik ini, peneliti dimungkinkan memperoleh informasi dari bermacam-macam sumber tertulis atau dokumen yang ada pada responen atau tempat. Proses

UNIVERSITAS ISLAM NEGERI
ALAUDDIN
MAKASSAR

mendokumentasikan data-data penelitian merupakan sebuah langkah untuk mem*back-up* informasi yang telah didapatkan. Dokumentasi ini dapat berbentuk file foto, video, atau file rekaman wawancara yang dapat diakses dari *server* atau *database* yang dibuat sendiri atau terpublikasi di situs-situs yang kredibel. Selain itu, catatan-catatan kecil saat wawancara yang dibuat oleh peneliti juga dapat dikategorisasikan sebagai bentuk dokumentasi.

4. **Studi Pustaka**

   Studi pustaka merupakan sebuah proses di mana peneliti menghimpun informasi-informasi penunjang dari berbagai sumber kredibel. Informasi-informasi ini dapat diperoleh dari jurnal-jurnal penelitian, literatur singkat, buku-buku, ataupun sumber-sumber lain yang dianggap relevan dengan penelitian.

5. **Internet Searching**

   Merupakan penelitian yang dilakukan dengan mengumpulkan berbagai tambahan referensi yang bersumber dari internet guna melengkapi referensi penulis serta digunakan untuk menemukan fakta atau teori berkaitan masalah yang diteliti.

E. Instrumen Penelitian

Sugiyono (2014) menjelaskan bahwa instrumen penelitian adalah suatu alat untuk memperoleh data, yang diperlukan peneliti untuk melakukan pengumpulan informasi di lapangan. yang menjadi instrument penelitian dalam penelitian ini adalah peneliti sendiri. Peneliti mencari informasi yang relevan dengan penelitian dari berbagai sumber seperti jurnal-jurnal

UNIVERSITAS ISLAM NEGERI
ALAUDDIN
MAKASSAR

penelitian, artikel, buku, data dari internet, dan sumber referensi lainnya. Informasi yang telah didapatkan kemudian diolah menjadi data penelitian. Selain itu, peneliti juga harus menyediakan perlengkapan seperti alat tulis, *recorder*, dan hal-hal lain yang kiranya dapat menunjang penelitian.

F. Metode Analisis Data

Analisis data adalah suatu kegiatan yang dilakukan untuk memproses dan menganalisis data yang telah dikumpulkan. Tujuan utama analisis data adalah menyediakan informasi untuk pemecahan masalah (Kuncoro, 2013). Metode analisis data yang digunakan dalam penelitian ini adalah metode analisis kualitatif. Peneliti akan membangaun kesimpulan penelitian dengan mengabstraksikan data-data empiris yang dikumpulkan dari lapangan dan mencari pola-pola yang terdapat dalam data-data tersebut. Analisis data dilakukan secara paralel selama penelitian (tanpa menunggu penelitian selesai seluruhnya). Analisis data dianggap selesai dilaksanakan apabila peneliti merasa telah mencapai titik jenuh profil data dan menemukan pola aturan yang dicari. Analisis data dilakukan dengan beberapa langkah berikut: Pengumpulan data-data penelitian, transkrip data, analisis data, dan penyimpulan akhir.

G. Uji Keabsahana Data

Kualitas data dan ketepatan metode yang digunakan dalam penelitian sangat penting. Hal ini dikarenakan adanya perbedaan pendekatan filosofis dan metodologis terhadap penelitian sosial. Keabsahan data penelitian kualitatif dilakukan melalui empat uji, yaitu *credibility* (validitas internal), *transferbility* (validitas eksternal), *dependability* (reliabilitas), dan

UNIVERSITAS ISLAM NEGERI
ALAUDDIN
MAKASSAR

confirmability (objektivitas). Adapun penelitian ini hanya menggunakan dua uji yang paling sesuai, yaitu *credibility* dan *dependability*. Alasan digunakannya empat uji ini adalah untuk menjamin kualitas data yang ditemukan di lapangan.

1. **Uji Kredibilitas**

   Uji kredibilitas disebut juga dengan uji validitas internal pada penelitian kuantitatif, dimana kredibilitas ini dapat dicapai dengan kemampuan peneliti untuk berbaur dengan responden dalam waktu lama dengan terus melakuakn konfirmasi-konfirmasi (Afiyanti, 2008). Data yang valid dapat Triangulasi Ini merupakan teknik yang mencari pertemuan pada satu titik tengah informasi dari data yang terkumpul guna pengecekan dan pembanding terhadap data yang telah ada.

   a) Triangulasi Sumber data, yaitu menguji kredibilitas data dilakukan dengan cara mengecek data yang telah diperoleh melalui beberapa sumber. Data yang diperoleh kemudian dideskripsikan dan dikategorisasikan sesuai dengan apa yang diperoleh dari berbagai sumber tersebut. Peneliti akan melakukan pemilahan data yangsama dan data yang berbeda untuk dianalisis lebih lanjut.

   b) Triangulasi metode, yaitu menggali kebenaran informasi tertentu melalui berbagai metode dan sumber perolehan data. Misalnya, selain melalui sumber data utama yaitu *annual report*, peneliti bisa menggunakan sumber data pendukung lainnya seperti berita-berita terkait aktivitas Pelaporan Keuangan di berbagai media. Tentu masing-masing cara itu akan menghasilkan bukti atau data yang

UNIVERSITAS ISLAM NEGERI
ALAUDDIN
MAKASSAR

berbeda, yang selanjutnya akan memberikan pandangan (*insights*) yang berbeda pula mengenai fenomena yang diteliti. Berbagai pandangan itu akan melahirkan keluasan pengetahuan untuk memperoleh kebenaran handal.

2. Uji Dependabilitas

Uji realibilitas penelitian kualitatif dikenal dengan uji dependabilitas. Uji ini merupakan ujian atau pertimbangan keilmiahan suatu penelitian kualitatif. Pertanyaan mendasar berdasarkan isu realibilitas adalah terkait konsistensi hasil temuan ketika dilakukan oleh peneliti yang berbeda dan dalam kurun waktu yang berbeda pula, tetapi dilakukan dengan metode dan *interview script* yang sama (Afiyanti, 2008). Dependabilitas yang tinggi dapat dicapai dengan melakukan tindakan terstruktur yang memungkinkan peneliti lain menemukan hasil yang sama terhadap penelitian serupa. Adapun uji dependabilitas yang digunakan adalah uji konsistensi, yang dapat diukur dengan melihat apakah *interview scripts* yang digunakan peneliti dapat menghasilkan jawaban/hasil yang sesuai dengan topik atau pertanyaan yang diberikan.

UNIVERSITAS ISLAM NEGERI
ALAUDDIN
M A K A S S A R

BAB IV

HASIL PENELITIAN DAN PEMBAHASAN

A. *Gambaran Umum Desa Lunjen*

1. Sejarah berdirinya Desa Lunjen

DesaLunjen terletakdiKecamatan Buntu Batu Kabupaten Enrekang, Desa Lunjen didirikan oleh para sesepuh dan tokoh masyarakat pada tahun 1996. Dengan kepala desa pertama bernama Bapak Suradi yang menjabat sampai tahun 1999, kemudian digantikan oleh Drs. Hardi pada tahun 1999 sampai dengan tahun 2011, dan selanjutnya digantikan oleh Drs. Lupian pada tahun 2011 sampai sekarang.Desa Lunjen terdiri dari 5 dusun yaitu, dusun Nusa, dusun Bamba, dusun Galung, Dusun Rumbia, dan dusun Madata.

UNIVERSITAS ISLAM NEGERI
ALAUDDIN
MAKASSAR

2. Visi dan Misi Desa Lunjen

a. Visi

Visi Pembangunan Desa Lunjen merupakan gambaran kesuksesan yang ingin dicapai dalam jangka waktu 6 (Enam) tahun ke depan yang disusun dengan memperhatikan Visi RPJPD Kabupaten Enrekang, substansi RPJMD Kabupaten Enrekang, dinamika lingkungan strategis, aspirasi masyarakat dan pemerintah Desa Lunjen, serta visi dan misi Kepala Desa terpilih. Untuk itu Visi Pembangunan Desa Lunjen untuk 6 tahun pertama RPJMDes 2018-2023 adalah : ***"****Mewujudkan Masyarakat Desa Lunjen Yang Makin Sejahtera, Aman Adil Dan Beriman Dengan Optimalisasi Sumber Daya Manusia Dan Sumber Daya Alam"*

b. Misi

Desa Lunjen mempunyai misi pembangunan dalam jangka waktu 2018-2023 adalah sebagai berikut:

1) Peningkatkan kualitas pelayanan masyarakat

   Pelayanan diarahkan untuk memenuhi hak dasar masyarakat yang meliputi: (1) ketersediaan pangan; (2) pendidikan; (3) kesehatan; (4) kesempatan kerja dan lapangan usaha; (5) sarana dan prasarana; (6) rasa aman dan tenteram; (7) partisipasi dalam kehidupan sosial-politik. (8). Mendorong kegiatan Gotong Royong (9). Mewujudkan tersedianya sarana dan prasarana public yang Memadai (10) Mengembangkan kwalitas sumber daya manusia (11) Meningkatkan derajat kesehatan masyarakat dan lingkungan.

2) Penguatan ekonomi berbasis masyarakat

   Membangun struktur ekonomi yang kompetitif dan berbasis masyarakat melalui peningkatan pertumbuhan ekonomi dan pemerataan pembangunan yang menjamin terciptanya peningkatan pendapatan masyarakat terkait dengan sektor pertanian, peternakan, dan kewirausahaan yang mengandalkan sumberdaya lokal. Membangun kelembagaan ekonomi masyarakat yang kreatif dan adaptif.

3) Menciptakan ketertiban dan keamanan masyarakat

   Terciptanya sinergi pencapaian tujuan pemerintah, swasta, dan masyarakat melalui pengembangan dan pemberdayaan

UNIVERSITAS ISLAM NEGERI
ALAUDDIN
MAKASSAR

kelembagaan.Mengembangkan kelembagaan demokrasi yang lebih kokoh, yang didukung oleh adanya partisipasi optimal dari seluruh lapisan masyarakat.

3. Keadaan Geografis Desa Lunjen

Secara geografis Desa Lunjen merupakan kawasan perkebunan dan areal persawahan yang subur, dengan curah hujan yang cukup tinggi, dan secara administrative Desa Lunjen berada di wilayah pemerintahan tingkat Kecamatan Buntu Batu Kabupaten Enrekang Sulawesi Selatan.Desa Lunjen berada di daerah daratan yang merupakan salah satu desa swadaya di Kecamatan Buntu Batu.Desa Lunjen berbatasan dengan desa-desa lain, yaitu sebagai berikut:

a) Sebelah utara berbatasan dengan Desa Tirowali, Kelurahan Tomenawa Kecamatan Baraka.
b) Sebelah selatan berbatasan dengan Desa Janggurara Kecamatan Baraka, dan Desa Pasui Kecamatan Buntu Batu.
c) Sebelah barat berbatasan dengan Desa Parinding, Kelurahan Tomenawa Kecamatan Baraka.
d) Sebelah timur berbatasan dengan Desa Bontongan Kecamatan Baraka.

Jarak Desa Lunjen dengan ibu kota kecamatan sekitar 5 km dan jarak dengan ibu kota kabupaten sekitar 45 km. apabila ukuran dari permukaan laut, maka posisi Desa Lunjen berada di ketinggian antara 500-1.000 meter di atas permukaan laut. Luas Desa Lunjen yaitu 7,48 km^2.

UNIVERSITAS ISLAM NEGERI
ALAUDDIN
MAKASSAR

Gambar 4.1: Peta Wilayah Desa Lunjen

Sumber:Google Earth

4. Luas Wilayah dan Tataguna Lahan Desa Lunjen

Luas wilayah Desa Lunjen adalah 7,48 km^2, dengan sebagian besar wilayahnya terdiri dari daerah pertanian dan pemukiaman. Untuk memberikan gambaran yang lebih jelas tentang penggunaan tanah dalam wilayah |Desa Lunjen, maka berikut dicantumkan dalam tabel berdasarkan tataguna tanah tahun 2020.

Tabel 4.1 Luas Penggunaan Lahan Desa Lunjen Tahun 2020

No	Jenis Penggunaan Lahan	Luas Wilayah (Ha)
1	Sawah	121.00 Ha
2	Lading	288.00 Ha
3	Pemukiman	58.60 Ha
4	Tanah lapang	3.00 Ha
5	Lahan kuburan	7.00 Ha
6	Tanah Negara/ Pemerintah	270.40 Ha

Sumber: Kantor Desa Lunjen 2020.

Tabel di atas memperlihatkan tentang distribusi pemanfaatan tanah yang ada di Desa Lunjen pada tahun 2020.Bila dilihat dari tabel tersebut,

UNIVERSITAS ISLAM NEGERI
ALAUDDIN
MAKASSAR

penggunaan tanah di Desa Lunjen lebih didominasi oleh areal ladang dan persawahan jika dibandingkan dengan lahan pemukiman, lahan tanah lapang, dan lahan kuburan.Hal ini menunjukkan bahwa mayoritas penduduk di Desa Lunjen bekerja sebagai petani.Adapun potensi hasil alam yang dimiliki oleh Desa Lunjen yaitu Nilam, Coklat, Kopi, Cengke, Vanili, Lada, Jagung, Padi, dan Holtikultura.

5. Keadaan Demografis (penduduk) Desa Lunjen

Penduduk yang merupakan modal dasar pembangunan desa perlu mendapatkan perhatian yang besar, utamanya dalam keikutsertaan dalam menentukan arah dan kebijakan pembangunan Desa Lunjen sehingga kepadanya diberikan posisi yang besar sampai pada tahapan pelaksanaan dan memelihara keberlangsungan hasil-hasil pembangunan.

UNIVERSITAS ISLAM NEGERI
ALAUDDIN
MAKASSAR

Berdasarkan data Badan Pusat Statistik Kabupaten Enrekang, dalam publikasinya Kecamatan Buntu Batu dalam angka, penduduk Desa Lunjen terdiri atas 100% penduduk asli/local dengan menganut agama Islam. Adapun jumlah penduduk pada tahun 2020 yaitu 1.907 jiwa. Untuk lebih jelasnya dapat dilihat pada tabel berikut:

Tabel 4.2 Jumlah Penduduk Desa Lunjen Tahun 2020

No	Nama Dusun	Jumlah Jiwa			Kepala Keluarga
		L	P	Total	
1.	Galung	222	241	463	149
2.	Nusa	129	118	247	68
3.	Bamba	187	168	335	111
4.	Rumbia	219	218	437	103
5.	Madata	212	193	405	93
Jumlah		**969**	**938**	**1.907**	**524**

Sumber: Kantor Desa Lunjen 2020

Berdasarkan tabel diatas dapat dilihat bahwa jumlah penduduk Desa Lunjen adalah 1.907 jiwa dari 524 kepala keluarga.Dimana kepala keluarga terbanyak berada di dusun Galung dengan jumalah KK yaitu sebanyak 149 KK. Hal I ni dikarenakan luas wilayah dusun Galung lebih luas dibandingkan dengan 4 dusun lainnya, maka kepadatan penduduk di dusun Galung juga lebih tinggi dibandingkan dengan kepadatan penduduk di 4 dusun lainnya. Adapun tingkat pendidikan penduduk di Desa Lunjen adalah sebagai berikut:

Tabel 4.3 Tingkat Pendidikan Penduduk Desa Lunjen 2020.

No	Tingkat Pendidikan	Jumlah Penduduk (Jiwa)
1	Tidak Tamat SD	52
2	Tamat SD	270
3	SMP	992
4	SMA	720
5	Sarjana	68

Sumber:Kantor Desa Lunjen 2020

UNIVERSITAS ISLAM NEGERI
ALAUDDIN
MAKASSAR

6. Mata Pencaharian Penduduk Desa Lunjen

Keanekaragaman masyarakat Desa Lunjen menyebabkan tingkat penghasilan mata pecaharian masyarakat yang beraneka ragam, untuk lebih jelasnya dapat dilihat pada tabel berikut:

Tabel 4.4 Mata Pecaharian Masyarakat Desa Lunjen Tahun 2020

No	Mata Pecaharian	Jumlah Penduduk (Jiwa)
1	Petani	1.046
2	Pedagang	58
3	PNS	40
4	Anggota TNI	2

Sumber:Kantor Desa Lunjen 2020

Berdasarkan dari tabel 4.4 di atas, menunjukkan bahwa mayoritas penduduk Desa Lunjen bermata pencaharian sebagai petani dimana

tercatat 1.046 jiwa.Tabel diatas masihlah pembagian kerja yang relative, disebabkan di daerah pedesaan belum terdapat pembagian kerja yang nyata.

7. Kondisi Infrastruktur Dasar Desa Lunjen

Keadaan infrastruktur dasar sebagai penunjang kehidupan masyarakat di Desa Lunjen dapat digambarkan sebagai berikut:

a) Sarana Listrik

Ketersediaan sarana energi listrik dalam suatu wilayah sangat berorientasi pada perkembanganperekonomian wilayah tersebut.Jaringan listrik yang dimanfaatkan oleh seluruh penduduk Desa Lunjen dalam menjalani aktifitas sehari-hari. Panjang jaringan listrik di Desa Lunjen yaitu 6 km, jumlah gardu listrik sebanyak 2 buah, sementara jumlah pelanggan listrik sebanyak 524 kepala keluarga (KK).

b) Sarana Air Bersih

Air bersih merupakan salah satu sumber daya alam dengan peran yang sanga penting bagi kehidupan manusia.Air brsih dapat memajukan kesejahteraan umum dan berperan sebagai faktor utama pembangunan. Desa Lunjen yang terdiri dari 5 dusun mempunyai 5 bak penampungan air bersih yang diambil dari lereng gunung, instalasi PDAM sepanjang 5 km, dan jumlah pelanggan air bersih sebanyak 524 kepala keluarga (KK).

UNIVERSITAS ISLAM NEGERI
ALAUDDIN
MAKASSAR

c) Saran Jalan

Prasarana jalan merupakan prasarana yang sangat penting untuk menunjang kelancaran perhubungan darat dan akan menentukan dalam pengembangan struktur dalam suatu wilayah. Ada beberapa jenis jalan yang terdapat di Desa Lunjen , dan untuk lebih jelasnya dapat dilihat pada tabel berikut ini:

Tabel 4.5 Prasarana Desa Lunjen Tahun 2020

No	Jenis Jalan	Panjang Jalan (km)
1	Jalan Poros Kabupaten	45
2	Jalan Kecamatan	5
3	Jalan Desa	11

Sumber: Kantor Desa Lunjen 2020

d) Sarana Pendididkan

Fasilitas pendididkan sangat dibutuhkan oleh suatu daerah bukan hanya di daerah perkotaan namun juga di daerah pedesaan.Sarana pendidikan adalah salah satu sumber saya yang menjadi tolak ukur mutu sekolah. Di Desa Lunjen terdapat 6 fasilitas pendidikan, yaitu jumlah lembaga pendidikan pra sekolah/ TK sebanyak 3 unit, SD Negeri sebanyak 2 unit, dan sekolah Madrasah Ibtidayyah (MI) Swasta sebanyak 1 unit.

e) Sarana Kesehatan

Sarana kesehatan merupakan sarana yang sangat penting dalam masyarakat karena menyangkut kesehatan masyarakat, kebersihan lingkungan hidup, dan perilaku hidup sehat dan bersih.Terdapat beberapa fasilitas kesehatan di Desa Lunjen yaitu, puskesmas pembantu sebanyak 1 unit, posyandu 4 unit.Selain dari

UNIVERSITAS ISLAM NEGERI
ALAUDDIN
M A K A S S A R

fasilitas tersebut, juga terdapat tenaga kesehatan yaitu bidan desa sebanyak 2 orang.

f) Sarana Peribadatan

Masyarakat Desa Lunjen 100 % beragama Islam, ini dapat dilihat dari sarana peribadatan di Desa Lunjen yang hanya terdapat masjid. Dimana terdapat 5 Masjid yang terbagi dalam 5 dusun, untuk lebih jelasnya dapat dilihat pada tabel berikut ini;

Tabel 4.6: Jumlah Sarana Peribadatan di Desa Lunjen 2020

No	Dusun	Masjid (unit)
1	Galung	1
2	Nusa	1
3	Bamba	1
4	Rumbia	1
5	Madata	1
Jumlah		**5**

Sumber; Kantor Desa Lunjen 2020

UNIVERSITAS ISLAM NEGERI
ALAUDDIN
MAKASSAR

8. Data Pemerintahan

Dalam hal pemerintahan Desa, Desa Lunjen terdiri beberapa dusun yang masing-masing dipimpin oleh kepala dusun. Desa Lunjen tidak mengenal sistem RT/RW dalam pemerintahannya, sehingga kepala dusunmerupakan struktur paling dasar dalam pemerintahannya. Berikut gambaran lengkap struktur organisasi pemerintahan desa.

Gambar 4.2: Struktur Organisasi Pemerintahan Desa Lunjen

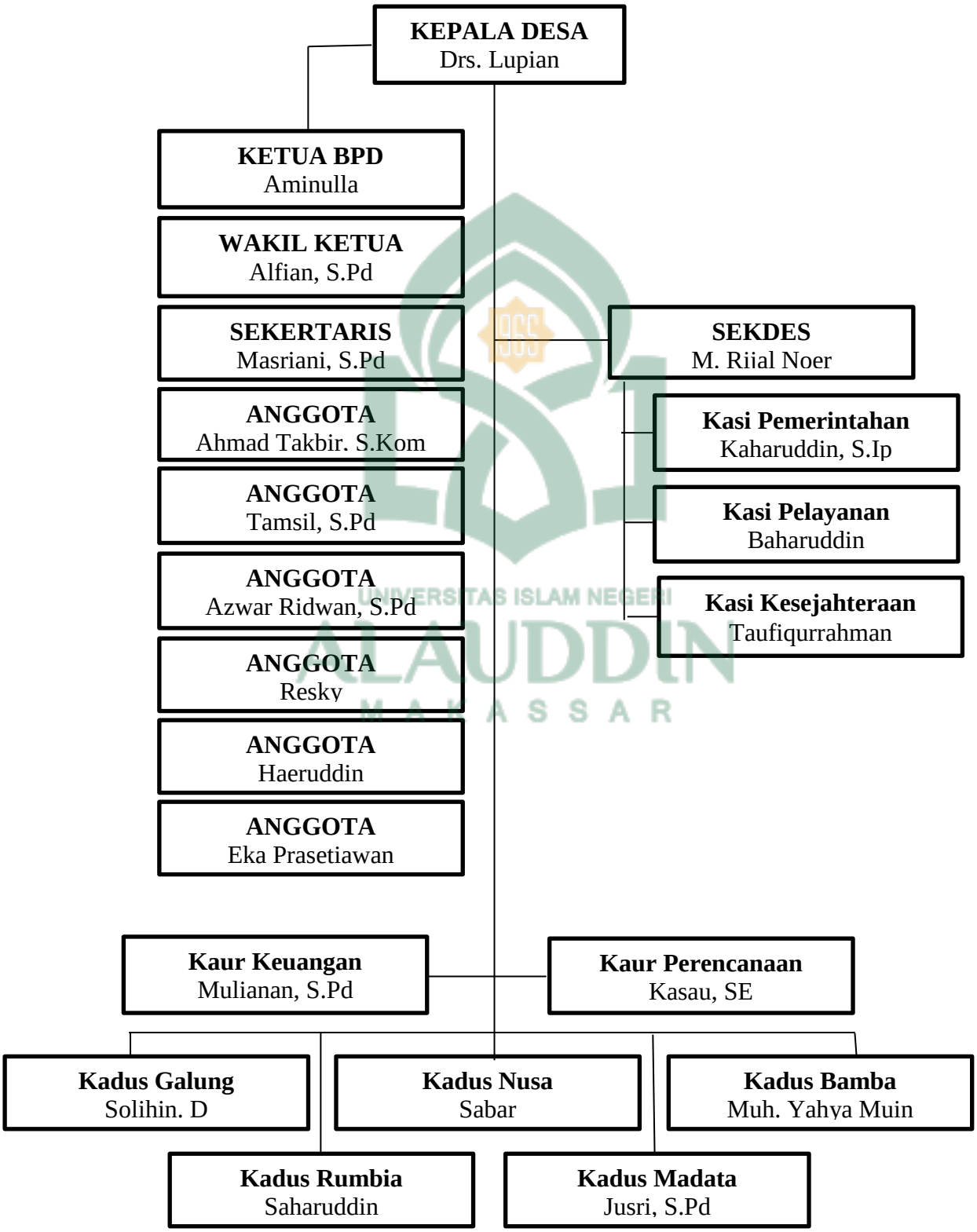

Sumber: Kantor Desa Lunjen 2020

UNIVERSITAS ISLAM NEGERI ALAUDDIN MAKASSAR

B. *Pembahasan*

1. Akuntabilitas dalam Pengelolaan Dana Desa di Desa Lunjen

Akuntabilitas merupakan salah satu elemen penting untuk mewujudkan pemerintahan yang baik (good governance), adanya pengelolaan anggaran yang baik sangat penting bagi kelangsungan dan perkembangan organisasi karena erat kaitannya dengan kelangsungan hidup masyarakat banyak.Akuntabilitas menjadi sebuah pertanggungjawaban untuk menjawab, dan menerangkan tindakan yang telah dilakukakan kepada badan hukum atau pihak yang berkepentingan untuk memintah keterangan.Prinsip-prinsip dari akuntabilitas seperti memiliki komitmen, menjamin penggunaan sumber daya secara konsisten, menunjukkan tingkat pencapaian tujuan, beriorentasi pada pencapaian visi dan misi, dan harus jujur, objektif, transparan dan inovatif.

UNIVERSITAS ISLAM NEGERI
ALAUDDIN
MAKASSAR

Akuntabilitas menjadi bentuk penyampaian pertanggungjawaban atau untuk menjawab dan menerangkan kinerja dan tindakan seseorang atau badan hukum atau pimpinan kolektif suatu organisasi kepada pihak yang memiliki hak atau berkewenangan untuk meminta keterangan atau pertanggungjawaban, Akuntabilitas adalah sebuah kewajiban melaporkan dan bertanggungjawab atas keberhasilan ataupun kegagalan pelaksanaan misi organisasi dalam mencapai hasil yang telah ditetapkan sebelumnya, melalui media pertanggungjawaban yang dikerjakan secara berkala. Secara garis besar mengenai penjelasan akuntabilitas dapat diambil kesimpulan bahwa akuntabilitas adalah merupakan pertanggungjawaban oleh lembaga yang diberi wewenang dalam mengelola sumber daya publik. Akuntabilitas adalah mekanisme yang harus dijalankan oleh pemerintah publik untuk menjalankan

serta memastikan bahwa tindakannya telah sesuai dengan aturan etis, dan bertanggungjawab pada hal-hal yang telah lalu maupun akan datang demi terwujudnya pemerintahan yang *accountable*, apalagi menyangkut dana desa.

Dana desa adalah dana yang bersumber dari Anggaran Pendapatan dan Belanja Negara yang diperuntukkan bagi desa yang ditransfer melalui Anggaran Pendapatan dan Belanja Daerah Kabupaten/kota yang digulirkan untuk membiayai penyelenggaraan pemerintahan, pelaksanaan pembangunan, pembinaan dan pemberdayaan masyarakat. Dana desa memiliki peran penting dalam peningkatan ekonomi masyarakat desa dengan pemanfaatan dan pengalokasian yang efektif dan efisien. Jika pengalokasian dana desa sesuai dengan anggaran yang telah disusun, maka akan membantu pemerintah desa dalam mewujudkan kesejahteraan pemerintah desa dan masyarakat desa pada umumnya. Hal ini sejalan dengan yang disampaikan oleh Kepala Desa Lunjen yakni Bapak Drs. Lupian;

UNIVERSITAS ISLAM NEGERI
ALAUDDIN
MAKASSAR

> **"**Manassami ia ka parallu te' dana desa, apalagi te' desata' termasuk'i desa tertinggal. Terutama jio bidang infrastruktur, buda unapa jalan tani eddapa nai cor. Nayake dikitai inde' desata' petanira aja buda. Jadi yate dana desa talliwa ia parallu."

Pernyataan yang kurang lebih sama disampaikan oleh sekretaris Desa Lunjen yakni Bapak Muh. Rijal Noer;

> "Dana desa ini memang sangat penting, semua pembangunan infrastruktur dan program-program pemberdayaan masyarakat tidak dapat berjalan tanpa adanya dana desa."

Dari pernyataan di atas, keberadaan dana desa memanglah penting, dana desa diprioritaskan manfaatnya untuk membiayai pembangunan dan pemberdayaan

masyarakat guna meningkatkan kesejahteraan masyarakat desa, kualitas hidup manusia, serta penanggulangan kemiskinan.

Merujuk pada pentingnya dana desa yang disampaikan oleh kepala desa dan sekertaris Desa Lunjen, dapat diketahui bahwa dana desa ini harus dikelola dengan akuntabel. Akuntabilitas merupakan salah satu elemen penting untuk mewujudkan pemerintahan yang baik (*good governance*), adanya pengelolaan anggaran yang baik sangat penting bagi kelangsungan dan perkembangan organisasi karena erat kaitannya dengan kelangsungan hidup masyarakat banyak. Prinsip-prinsip dari akuntabilitas seperti memiliki komitmen, menjamin penggunaan sumber daya secara konsisten, menunjukkan tingkat pencapaian tujuan, beriorentasi pada pencapaian visi dan misi, dan harus jujur, objektif, transparan dan inovatif.

UNIVERSITAS ISLAM NEGERI
ALAUDDIN
MAKASSAR

Tingkat akuntabilitas dalam implementasi pengelolaan dana desa dimulai dari perencanaan, pengelolaan, dan pertanggungjawaban. Sebagaimana ketentuan dalam Peraturan Bupati Nomor 11 Tahun 2015 tentang pengalokasian dan tata cara penyaluran alokasi dana desa, menyebutkan bahwa secara umum pengelolaan dana desa di kabupaten Enrekang harus berpedoman pada prinsip-prinsip berikut :

a. Pengelolaan Keuangan ADD merupakan bagian yang tidak terpisahkan dari Pengelolaan Keuangan Desa dalam APBDesa.
b. Seluruh kegiatan yang didanai oleh dana desa direncanakan, dilaksanakan dan dievaluasi secara terbuka dengan melibatkan unsur masyarakat di Desa.

c. Seluruh kegiatan harus dapat dipertanggung jawabkan secara Administratif Teknis dan Hukum.

d. Dana desa dilaksanakan dengan menggunakan prinsip hemat, terarah dan terkendali.

Dari ketentuan tersebut, sangat jelas menyebutkan bahwa pengelolaan ADD harus dilaksanakan secara terbuka melalui musyawarah desa dan hasilnya dituangkan dalam Peraturan Desa (Perdes). Ketentuan tersebut menunjukkan komitmen dari pengambil keputusan bahwa pengelolaan ADD harus memenuhi kaidah *good governance* yang harus dilaksanaan oleh para pelaku dan masyarakat desa.

1) Perencanaan

ADD merupakan salah satu sumber pendapatan desa yang penggunaannya terintegrasi dengan Anggaran Pendapatan dan Belanja Desa (APBDes). Oleh karena itu perencanaan program dan kegiatannya disusun melalui forum Musyawarah Perencanaan Pembangunan Desa (Musrenbangdes).Musrenbangdes tersebut merupakan forum pembahasan usulan rencana kegiatan pembangunan di tingkat desa yang berpedoman pada prinsip-prinsip Perencanaan Pembangunan Partisipasi Masyarakat Desa (P3MD). Prinsip tersebut mengharuskan keterlibatan masyarakat dalam pengambilan keputusan dan menentukan pembangunan yang akan dilaksanakan sehingga benar-benar dapat merespon kebutuhan/aspirasi yang berkembang.

Proses partisipasi masyarakat dilakukan dalam rangka melaksanakan prinsip responsif terhadap kebutuhan masyarakat sehingga masyarakat mempunyai rasa memiliki terhadapa pembangunan desa. Dengan demikian secara bertahap akan terwujud suatu masyarakat yang yang merasa tercukupi

UNIVERSITAS ISLAM NEGERI
ALAUDDIN
MAKASSAR

kebutuhannya. Implementasi program ADD di Desa Lunjen dilaksanakan dalam rangka pemberdayaan masyarakat dan menekankan pada proses motivasi berpartisipasi dalam pembangunan desa. Pelaksanaan prinsip partisipasi tersebut relevan dengan apa yang disampaikan oleh Muliana, S.Pd selaku bendahara Desa Lunjen;

> *"dana desa yang kami terima itu sebesar 1,4 M, jumlahnya cukup banyak karena kita masuk dalam kategori desa teringgal, dana desa itu harus kami kelola lewat program-program desa yang telah dimusyawarahkan bersama tiap kepala dusun dan masyarakat lainnya yang ikut dalam Musrenbangdes. Kami bertanggungjawab penuh terhadap pengelolaan dana desa ini."*

Pernyataan Kepala Desa tersebut diperkuat oleh pernyataan bapak Muhadir, S.Ag selaku tokoh masyarakat dusun Rumbia yang menyatakan bahwa :

> *"iya, maregemi sekarang sanga bisamiki ikut berpartisipasi dalam pembangunan desa, jadi pada saat kita adakan musyawarah dengan para aparat desa, masukanta bisa langsung disampaikan lako Pak Desa. Sekarang budamo bentuk pelatihan-pelatihan atau pemberdayaan masyarakat seperti daur ulang sampah dan sebagainya"*

Partisipasi masyarakat dalam perencanaan ADD dapat memberikan pendapat, gagasan, ide-ide, atau peran serta dalam pembangunan desa. Karena pendapat masyarakat sangat diperlukan guna mendukung program yang sedang dijalankan dan apa saja yang harus dibenahi. Perencanaan kegiatan yang bersumber dari ADD harus benar-benar mampu menampung aspirasi masyarakat. Semua kegiatan yang didanai ADD adalah program yang menjadi kebutuhan masyarakat dan menjadi prioritas untuk dilaksanakan guna tercapainya efektivitas penggunaan dana yang telah ditentukan oleh pemerintah kabupaten.

Adapun mekanisme perencanaan ADD adalah sebagai berikut:

1) Kepala desa selaku penanggungjawab ADD mengadakan musyawarah desa untuk membahas rencana penggunaan ADD

2) Musyawarah desa dihadiri oleh unsur pemerintah desa, BPD, lembaga kemasyarakatan desa, dan tokoh masyarakat, serta wajib dihadiri oleh tim fasilitasi kecamatan
3) Tim palaksanan desa menyampaikan rancangan penggunaan ADD secara keseluruhan kepada peserta pada skala priorotas hasil musrembang tahun sebelumnya
4) Rancangan penggunaan ADD yang disepakati dalam musyawarah desa dituangkan dalam rencana penggunaan ADD yang merupakan salah satu bahan penyusunan APBDes

Mekanisme tersebut merupakan upaya bertahap yang memberi kesempatan atau ruang aspirasi masyarakat sekaligus sebagai media pembelajaran masyarakat terhadap prinsip pengelolaan keuangan ADD.

2) Pengelolaan ADD

UNIVERSITAS ISLAM NEGERI
ALAUDDIN
MAKASSAR

Pelaksanaan kegiatan-kegiatan yang pembiayaaannya bersumber dari ADD sepenuhnya dilaksanakan oleh Tim Pelaksana Desa.Guna mendukung keterbukaan dan penyampaian informasi secara jelas kepada masyarakat, maka di setiap kegiatan fisik wajib dilengkapi dengan papan informasi kegiatan yang dipasang di lokasi kegiatan. Papan informasi tersebut sekurang-kurangnya memuat nama kegiatan, volume kegiatan, besaran anggaran dari ADD maupun swadaya masyarakat, dan waktu pelaksanaan kegiatan.

Akuntabilitas menjadi bentuk penyampaian pertanggungjawaban atau untuk menjawab dan menerangkan kinerja dan tindakan para aparat desa kepada pihak yang memiliki hak atau berkewenangan untuk meminta keterangan atau pertanggungjawaban. Terkait dengan akuntabilitas ini, kepala Desa Lunjen menyampaikan pandangannya;

> "yato disanga akuntabilitas lante' pengelolaan dana desa harus memannia. Jiorinte' akuntabilitas nani kitai to masyarakat to apa dijama. Jio to'ri dini' nampa kepercayanna to masyarakat.

Apa yang di sampaikan tersebut menunjukkan bahwa pemerintah Desa Lunjen menyadari kemungkinan adanya asimetri informasi antara mereka dan masyarakat. Maka dari itu mereka sebisa mungkin mengelola dana desa secara akuntabel demi menjaga legitimasi yang baik dari masyarakat.

Pernyataan yang kurang lebih sama dituturkan oleh Muh. Rijal Noer selaku sekertaris desa;

> "seperti yang dikatakan pak desa, bahwa akuntabilitas ini adalah bentuk pertanggungjawaban kami selaku aparat desa, apa yang kami kerjakan akan kami perlihatkan kepada masyarakat, semua program-program beserta dana yang dikeluarkan untuk program tersebut kami tempel di papan informasi desa. Selain itu, kami juga biasa bagikan di group whatsapp pemuda dusun seperti Dusun Rumbia.Akuntabilitas ini harus dibarengi dengan transparansi."

Apa yang dituturkan oleh sekertaris desa terkait akuntabilitas dan transparansi pemerintah Desa Lunjen dapat dikaji bahwa partisipasi masyarakat dalam pembangunan benar-benar dikembangkan yang diikuti juga transparansi mulai dari perencanaan penggunaan desa. Demikian pula dalam hal pengelolaan program desa di Desa Lunjen juga menjunjung tinggi prinsip partisipasi dalam pengambilan keputusan dan transparansi. Hal tersebut didukung dengan adanya pernyataan yang dituturkan oleh Misran selaku ketua pemuda Dusun Rumbia;

> "aparat desa memang sering mengirim file terkait program-program desa lewat group whatsapp. pengelolaan dana desa memang terbuka sekali, apalagi sekarang kan aktifmi ynag dibilang musrenbang sola evalusai. "

UNIVERSITAS ISLAM NEGERI
ALAUDDIN
MAKASSAR

Hasil wawancara tersebut mencerminkan bahwa dalam pelaksanaan ADD senantiasa dilaporkan perkembangan pelaksanaannya atau pengelolaannya oleh pelaksana pada tingkat desa, terutama pada perkembangan kegiatan fisik dan penyerapan dana. Dengan demikian dapat diketahui bahwa tanggung jawab pengelola ADD sudah memenuhi ketentuan pembuatan laporan bulanan dan laporan akhir kegiatan.

3) Pertanggungjawaban ADD

Pelaksanaan akuntabilitas pemerintah dapat diperhatikan prinsip-prinsip berikut, bahwa harus ada komitmen dari pimpinan dan seluruh staf instansi untuk melakukan pengelolaan pelaksanaan misi agar akuntabel, harus merupakan suatu sistem yang dapat menjamin penggunaan sumber daya secara konsisten dengan peraturan perundang-uandangan yang berlaku, harus dapat menunjukkan tingkat pencapaian tujuan dan sasaran yang telah ditetapkan, harus berorientasi pada pencapaian visi dan misi serta hasil dan manfaat yang diperoleh, harus jujur, objektif, transparan, dan inovasi sebagai katalisator perubahan manajeman instansi pemerintah dalam bentuk pemuktahiran metode dan teknik pengukuran kinerja dan penyusunan laporan akuntabilitas. Akuntabilitas publik dapat diwujudkan kedalam dua bentuk yaitu, pertanggungjawaban kepada otoritas tingkat yang lebih tinggi atau pemberi tugas dan pertanggungjawaban kepada masyarakat atau perwakilan masyarakat sebagaimana dijelakan dalam surat AZ-Zalzalah/99:7-8 yang berbunyi:

وَمَنْ يَعْمَلْ مِثْقَالَ ذَرَّةٍ شَرًّا يَرَهُ (ذَرَّ٨)فَمَنْ يَعْمَلْ مِثْقَالَ ةٍ خَيْرًا يَرَهُ (٧)

Terjemahan:s

UNIVERSITAS ISLAM NEGERI
ALAUDDIN
MAKASSAR

> "Barangsiapa yang mengerjakan kebaikan seberat dzarrah pun, niscaya dia akan melihat (balasan)nya dan barang siapa yang mengerjakan kejahatan sebesar dzarrahpun, niscaya dia akan melihat (balasan)nya pula". (Q.S Az-Zalzalah: 7-8)

Dalam Tafsir Al- Misbah dijelaskan bahwa barang siapa yang berbuat kebaikan, walaupun hanya sebesar butir debu, maka ia akan melihatnya dalam lembaran catatan amal perbuatan (shahifah) dan mendapatkan balasannya. Ayat di atas menjelaskan bahwa segala perbuatan akan berujung pada sebuah pertanggungjawaban, maka dari itu akuntabilitas atau pertanggungjawaban dianggap penting. Aktivitas atau kinerja para aparat desa harus dilaporkan dalam wujud pertanggungjawaban kepada Allah sebagai otoritas yang paling tinggi, sebagai pemberi amanah dan pertanggungjawaban kepada masyarakat desa.

Pertanggungjawaban yang dilakukan oleh pemerintah Desa Lunjen terintegrasi dengan program-program yang terlampir didalam APBDes. Hal ini sesuai dengan Permendagri No. 113 Tahun 2014 tentang Pengelolaan Dana Desa. Peraturan tersebut dimaksudkan untuk menjadi landasan dalam bidang keuangan desa, pengelolaan keuangan desa, anggaran pendapatan belanja desa dan bentuk pertanggungjawaban dana desa.

Pengelolaan dana desa harus dilakukan secara efisien dan efektif, transparan dan akuntabel. Alokasi dana desa yang menjadi salah satu sumber utama pendapatan desa juga harus dipertanggungjawabkan secara tranfaransi dan akuntabel kepada masyarakat maupun kepada ketingkat atasnya sebagai instansi pemberi wewenang. Pertanggungjawaban kepada masyarakat dilakukan secara periodik setiap enam bulan sekali melalui forum evaluasi pengelolaan dana desa yang dipimpin oleh Kepala Desa. Hal ini relevan

dengan apa yang disampaikan oleh bapak Drs. Lupian selaku Kepala Desa Lunjen;

> *"Yake kami' inde' Desa Lunjen, rutin kami adakan rapat evaluasi mengenai penggunaan dana desa yang telah terlaksana maupun yang belum terlaksana. kami mengundang BPD, Kepala Dusun, tokoh masyarakat dan siapapun dari masyarakat yang mau ikut dalam rapat evaluasi tersebut kami persilahkan. Jiominte' dini' nampa kepercayaanna masyarakat. jadi intinya kami disini mengikutsertakan masyarakat dalam pengelolaan dana desa ini."*

Apa yang disampaikan oleh Kepala Desa Lunjen menjelaskan bahwa Evaluasi pelaksanaan ADD itu melatih masyarakat untuk lebih aktif berpartisipasi dalam memberikan masukan dan koreksi terkait pengelolaan dana desa. Dalam forum evaluasi juga itu telah menerapkan prinsip akuntabilitas dengan pertanggungjawaban ADD secara periodik dan pertanggungjawaban langsung kepada para aparat pemerintah dan tokoh masyarakat.

UNIVERSITAS ISLAM NEGERI
ALAUDDIN
MAKASSAR

Dari sisi akuntabilitas, pengelolaan ADD ini sudah sesuai dengan konsep kejujuran di mana pemerintah telah mempertanggungjawabkan apa yang telah dikerjakan sebagaimana mestinya. Yang mana Akuntabilitas publik merupakan suatu kewajiban bagi agen (Pemegang amanah) untuk mempertanggungjawabkan, menyajikan, melaporkan serta mengungkapkan segala macam aktivitas kepada prinsipal (pemberi amanah), di mana prinsipal tentunya memiliki hak dan kewenangan untuk meminta pertanggungjawaban tersebut yang di dalamnya terkandung kejujuran dan kebenaran.

Terkait dengan temuan penelitian pada rumusan masalah pertama ini, peneliti merangkumnya dalam tabel 4.7 berikut ini.

Tabel 4.7: Akuntabilitas dalam Pengelolaan Dana Desa di Desa Lunjen

Akuntabilitas	perwujudan
Perencanaan	Pemerintah Desa Lunjen telah melaksanakan akuntabilitas perencanaannya dengan senantiasa mengajak dan melibatkan masyarakat didalam proses pembuatan atau perumusan program desa yang dikenal dengan musrenbang desa. selain itu pemerintah Desa Lunjen juga senantiasa menyerap aspirasi masyarakat terkait apa saja yang menjadi kebutuhan utama maupun penunjang yang dibutuhkan oleh masyarakat.
Pengelolaan	Bentuk akuntabilitas yang dilakukan oleh pemerintah Desa Lunjen dalam pengelolaan dana desa yaitu melibatkan masyarakat secara aktif dalam pelaksanaan program maupun pengawasan alokasi dana desa secara komprehensif sehingga apa yang telah diprogramkan dapat diwujudkan dan dinikmati secara kolektif
Pertanggungjawaban	Pertanggungjawaban yang dilakukan oleh pemerintah Desa Lunjen berupa evaluasi dan transparansi yang meliputi dua hal yakni laporan pertanggungjawaban program dan realisasi program kepada masyarakat secara periodik setiap enam bulan dan membuat laporan pertanggungjawaban yang ditujukan untuk pemerintah daerah, provinsi maupun pusat.

UNIVERSITAS ISLAM NEGERI
ALAUDDIN
MAKASSAR

2. Penerapan Konsep Amanah dalam Perwujudan Akuntabilitas Pengelolaan Dana Desa Di Desa Lunjen

Akuntabilitas adalah kewajiban untuk memberikan pertanggungjawaban atau menjawab dan menerangkan kinerja dan tindakan seseorang berbadan hukum selaku pimpinan suatu organisasi kepada pihak yang memiliki hak atau berkewenangan untuk meminta keterangan atau pertanggungjawaban. Akuntabilitas yaitu sebuah kegiatan untuk mencari jawaban terhadap pertanyaan yang berhubungan dengan pelayanan apa, siapa, kepada siapa, milik siapa, yang mana, dan bagaimana. Pertanyaan yang harus mendapatkan jawaban tersebut antara lain, apa yang harus dipertanggungjawabkan, mengapa pertanggungjawaban harus diserahkan, siapa yang bertanggungjawab terhadap berbagai kegiatan dalam masyarakat, apakah pertanggungjawaban sudah berjalan seiring dengan kewenangan yang dimiliki. Hal ini sejalan dengan yang disampaikan oleh Kepala Desa Lunjen;

> "menurut saya yate' dana desa musti dikelola secara baik dan menyeluruh, artinya seluruh dana desa harus dialokasikan ke berbagai kebutuhan masyarakat. Setelah itu kita catat berapa yang terealisasi, berapa yang dipake, itu kita kasi kumpul nota-notanya untuk dibuatkan laporan. Nah inimi yang dibilang akuntabilitas"

Merujuk pada penjelasan tersebut, akuntabilitas dapat diartikan sebagai prinsip pertanggungjawaban publik yang menunjukkan bagaimana pejabat publik menggunakan sumber daya publik dan tanggungjawab ketika mereka menganggarkan dan melaporkan sehingga pejabat publik dapat memberikan penjelasan tentang pengeluaran saat diperlukan. Agar dapat menerapkan prinsip akuntabilitas tersebut diperlukan berbagai sumber daya dan sarana pendukung, diantaranya adalah sumber daya manusia yang

UNIVERSITAS ISLAM NEGERI
ALAUDDIN
MAKASSAR

kompeten serta dukungan sarana teknologi informasi yang memadai dan dapat diandalkan. Hal tersebut juga menjadi representasi bahwa pemerintah Desa Lunjen telah menjalankan amanah yang dibebankan oleh masyarakat kepada mereka. Perwujudan tersebut dapat dilihat dari pernyataan yang menekankan pada perlunya memenuhi kebutuhan-kebutuhan masyarakat dengan adanya dana desa tersebut.

Terkait hal tersebut, Muh. Rijal Noer selaku sekertaris Desa Lunjen memberikan keterangan sebagai berikut;

> "selama menjabatna sebagai sekertaris desa, budamo pengalaman sola pelajaran ku ampa', mulai dari bagaimana merekap bukti-bukti transaksi, lalu bagaimana kemudian membuat laporan pertanggungjawaban yang sesuai dengan prosedur. Sebagai sekertaris desa dan juga kepada seluruh aparattur Desa Lunjen kita dituntut agar senantiasa bersikap akuntabel"

UNIVERSITAS ISLAM NEGERI
ALAUDDIN
MAKASSAR

Pengelolaan dana desa secara akuntabilitas tentunya sangat diharapkan agar terlaksana dengan baik, untuk mencapai terselenggaranya akuntabilitas yang baik tersebut, maka harus ada pemahaman konsep amanah dalam diri setiap aparat desa terkait dengan pengelolaan dana desa. Pemahaman konsep dalam konteks amanah akan membawa manusia pada pemahaman bahwa setiap aktivitas adalah untuk mencari ridha Allah. Ini merupakan bentuk pencapaian paling tinggi, lebih tinggi dari ukuran *materialism*. Dalam hal ini reputasi sikap amanah dan profesionalitas merupakan modal utama bagi lembaga desa untuk melaksanakan tugas dengan sebaik-baiknya.

Konsep akuntabilitas dalam penelitian ini menekankan pada pengelolaan keuangan desa yang merupakan bentuk amanah dari Allah, yaitu dasar nila-nilai spiritual yang didukung oleh tiga nilai kejujuran yang dapat

diterapkan agar tercapainya sebuah tugas dalam menjalankan amanah, yaitu kejujuran berniat, kejujuran lahiriah, dan kejujuran batiniah.Kejujuran berniat adalah kehendak yang lurus dan ikhlas dalam melaksanakan sesuatu hal, yakni semata-mata karena mengharap ridha allah SWT. Kejujuran lahiriah adalah sikap atau perbuatan yang tidak menutup-nutupi kesalahan yang diperbuat serta sikap terbuka kepada orang lain atas perbuatan yang sudah dilakukan. Kejujuran batiniah adalah sebuah bentuk sikap atau tindakan yang menyelaraskan perbuatan dengan isi hati, artinya dalam hal ini kita dituntut bisa melakukan sebuah kejujuran tanpa ada unsur paksaan atau kepasrahan dari dalam hati. Terkait dengan hal ini bapak Drs. Lupian selaku kepala Desa Lunjen menjelaskan;

> "begini dek, contohnya itu kalo ada dana desa yang cair, kita harus sampaikan kepada masyarakat berapa jumlahnya. Contoh lain juga misalnya, kan biasa itu ada potongan anggaran, karna kita terlambat bikin LPJ, nah itu juga harus kita sampaikan. Dana desa yang seharusnya kita terima misalnya 1,3 M terus kita kena potongan 200 juta, jadi total yang kita terima hanya 1,1 M. nah kita sampaikan kepada masyarakat 1,1 M yang kita terima dan jelaskan kalo kita kena potongan 200 Juta"

Penjelasan tersebut menggambarkan bahwasanya kejujuran erat kaitannya dengan konsep transparansi yang terdiri dari tiga bahasan utama, yaitu kejujuran berniat, kejujuran lahiriah dan kejujuran batiniah.

1. Bahwa pemerintah Desa Lunjen dengan niat yang baik menyampaikan kepada masyarakat bahwa dana yang mereka kelola jumlahnya sekian dan peruntukannya juga disesuaikan dengan kebutuhan masyarakat. Kejujuran berniat ini jika dikorelasikan dengan pengelolaan alokasi dana desa, maka dapat diuraikan sebagai berikut:

a) **Perencanaan**: Pemerintah Desa Lunjen telah dengan niat yang tulus ingin mmebangun Desa Lunjen dengan menggunakan kucuran dana desa yang ada sesuai dengan kebutuhan masyarakat.

b) **Pengelolaan**: Pemerintah Desa Lunjen menyatakan dengan hati ikhlas bahwasanya mereka akan mengelola dana desa yang ada sesuai dengan program yang telah dibuat.

c) **Pertanggungjawaban**: Pemerintah Desa Lunjen melakukan pertanggungjawaban dengan tujuan menghindarkan prasangka-prasangka buruk masyarakat terhadap dana desa yang dikelola.

2. Pemerintah Desa Lunjen dalam hal ini, secara lahiriah telah bertindak selaku khalifah dimuka bumi yang harus bisa menjadi rahmat bagi daerahnya. jika dikaitkan dengan pengelolaan dana desa kejujuran lahiriah ini dapat dijelaskan sebagai berikut:

   a) **Perencanaan:** perencanaan yang dilakukan dalam bentuk program dilaksanakan sesuai dengan prosedur dan tujuan yang telah ditetapkan.

   b) **Pengelolaan:** program yang dilaksanakan benar-benar melibatkan masyarakat dan lembaga desa lainnya sebagai bentuk pengelolaan yang akuntabel.

   c) **Pertanggungjawaban:** pemerintah Desa Lunjen senantiasa berkoordinasi dengan pengawas desa, masyarakat, dan lembaga desa lainnya terkait dengan apa dan sejauh mana program yang telah dijalankan.

   Hal ini relevan dengan yang dijelaskan oleh Allah dalam surah Al-Baqarah ayat 30;

UNIVERSITAS ISLAM NEGERI
ALAUDDIN
MAKASSAR

وَإِذْ قَالَ رَبُّكَ لِلْمَلَٰٓئِكَةِ إِنِّي جَاعِلٌ فِي ٱلْأَرْضِ خَلِيفَةً ۖ قَالُوٓا۟ أَتَجْعَلُ فِيهَا مَن يُفْسِدُ فِيهَا وَيَسْفِكُ ٱلدِّمَآءَ وَنَحْنُ نُسَبِّحُ بِحَمْدِكَ وَنُقَدِّسُ لَكَ ۖ قَالَ إِنِّيٓ أَعْلَمُ مَا لَا تَعْلَمُونَ ﴿٣٠﴾

Terjemahannya:

> Ingatlah ketika Tuhanmu berfirman kepada Malaikat: "Sesungguhnya Aku hendak menjadikan seseorang khalifah di muka bumi". Mereka berkata: "Mengapa Engkau hendak menjadikan (khalifah) di bumi itu orang yang akan membuat kerusakan padanya dan menumpahkan darah, padahal kami senantiasa bertasbih dengan memuji Engkau dan mensucikan Engkau?" Tuhan berfirman: "Sesungguhnya Aku mengetahui apa yang tidak kamu ketahui". (Q.S Al-Baqarah 2:30)

Berdasarkan tafsir Quraish Shihab ayat di atas menjelaskan bahwa Allah SWT telah menghidupakan manusia dan menempatkannya di bumi.Lalu dia menerangkan asal penciptaan manusia dan apa-apa yang diberikan kepadanya berupa pengetahuan tentang berbagai hal.Maka ingatlah. Hai Muhammad, nikmat lain dari Tuhanmu yang diberikan kepada manusia. Nikmat itu adalah firman Allah kepada Malaikat-Nya, "Sesungguhnya aku hendak menjadikan mahluk yang akan aku tempatkan di bumi sebagai penguasa.Ia adalah Adam beserta anak-cucunya. Allah menjadikan mereka sebagai khalifah untuk membangun bumi."Dan ingatlah perkataan malaikat, "Apakah Engkau hendak menciptakan orang yang menumpahkan darah dengan permusuhan dan pembunuhan akibat nafsu yang merupakan tabiatnya?Padahal, kami selalu menyucikan-Mu dari apa-apa yang tidak sesuai dengan keagungan-Mu, dan juga selalu berzikir dan mengagungkan-Mu."Tuhan menjawab, "Sesungguhnya Aku mengetahui maslahat yang tidak kalian ketahui. Kandungan dari ayat di atas bertujuan agar setiap muslim

tidak melenceng dari jalur-jalur yang telah diajarkan dalam syariat Islam. Islam mengenal beberapa hal yang diharamkan dan proses di dalam mencapai suatu hasil yang diinginkan hendaknya tidak dilakukan dengan menghalalkan hal-hal tersebut.

3. Ketiga, pemerintah Desa Lunjen telah bekerja dengan hati yang ikhlas tanpa mengorbankan perasaan demi memberikan informasi dan pelayanan yang jujur bagi masyarakat dalam pengelolaan dana desanya.

Terlaksananya pengelolaaan dana desa secara efektif dan efisien dapat dilihat dari bagaimana tingkat transparansi dan akuntabilitas pemerintah desa. Transparansi yang dimaksud adalah terbukanya informasi terkait pendapatan dan pengeluaran dana desa yang dapat di akses oleh masyarakat, sedangkan akuntabilitas yakni pelayanan dan pertanggungjawaban kepada public. Akuntabilitas pemerintah desa dapat diartikan sebagai kewajiban untuk memberikan pertanggungjawaban dan menerangkan terkait dengan kinerja dan tindakan kepada pihak yang memiliki hak dan kewenangan untuk memperoleh pertanggungjawaban tersebut.

Terkait dengan pengelolaan dana desa yang meliputi perencanaan, pengelolaan, dan pertanggungjawaban kejujuran batiniyyah ini dapat disinkronkan sebagai berikut:

a) **Perencanaan:** Pemerintah Desa Lunjen dengan perasaan yang ikhlas telah berkomitmen mengarahkan dana desa demi kepentingan masyarakat tanpa ada maksud mengambil keuntungan untuk diri pribadi atau kelompok-kelompok tertentu.

UNIVERSITAS ISLAM NEGERI
ALAUDDIN
MAKASSAR

b) **Pengelolaan:** Pengelolaan dana desa yang diterjemahkan kedalam berbagai program dilaksanakan secara sungguh-sungguh demi mencapai efektifitas dan efisiensi yang menjadi tujuan bersama terkait dengan alokasi dana desa yang ada.

c) **Pertanggungjawaban:** Alokasi dana desa yang dikelola oleh pemerintah Desa Lunjen disampaikan secara wajib dan transparan setiap enam bulan sebagai bentuk pertanggungjawaban batiniah demi menjaga harmonisasi hubungan dengan masyarakat dan pihak-pihak lainnya.

Penggunaan konsep amanah ini diharapkan dapat mewujudkan terselenggaranya pengelolaan dana desa yang akuntabilitas, dimana akuntabilitas terbagi atas dua bentuk, yaitu secara vertical dan horizontal. Akuntabilitas vertical yaitu bentuk pertanggungjawaban kepada Allah SWT selaku pemberi amanah. Sedangkan akuntabilitas secara horizontal yaitu pertanggungjawaban kepada manusia atau masyarakat dan juga alam semesta. Dalam pandangan masyarakat Desa Lunjen , apa yang dilakukan pemerintah Desa Lunjen sudah sesuai dengan apa yang mereka harapkan. Muhadir S.Ag selaku tokoh masyarakat Dusun Rumbia menerangkan sebagai berikut;

> "Alhamdulillah, kami selaku masyarakat di sini sangat mengapresiasi apa yang pemerintah desa sudah lakukan, terkhusus dengan dilibatkannya kami secara aktif dalam rapat atau pertemuan terkait dengan laporan pertanggungjawaban dana desa."

Hal yang kurang lebih sama disampaikan oleh bapak Syahrim S.Pd selaku tokoh masyarakat Dusun Rumbia;

> "betul itu dek, mangka nasanmo na pakitanki pak desa jo' program desa sola anggaranna yangasanna. Jadi kita' to masyaraka' tidak perlu khawatir, karena pemerintah desa sudah sangat bertanggungjawab dengan dana desa ini."

UNIVERSITAS ISLAM NEGERI
ALAUDDIN
MAKASSAR

Pernyataan tersebut menyiratkan bahwasanya pemerintah Desa Lunjen telah melakukan pengelolaan dana desa secara amanah, sesuai dengan PP No. 60 Tahun 2014 pasal 19 bahwa dana desa harus diprioritaskan untuk pembangunan dan pemberdayaan masyarakat. Untuk menunjang terselenggaranya hal tersebut, ada tiga prinsip prioritas yang harus dipatuhi dalam pengelolaan dana desa yaitu:

1. Keadilan, dengan mengutamakan hak atau kepentingan seluruh warga desa tanpa membeda-bedakan (tanpa pandang bulu).
2. Kebutuhan prioritas, dengan mengutamakan kepentingan desa yang lebih mendesak (memiliki urgensitas tinggi), lebih dibutuhkan dan berhubungan langsung dengan kepentingan sebagian besar masyarakat desa; dan
3. Tipologi desa, dengan mempertimbangkan keadaan dan realitas karakteristik, geografis antropologis, sosiologis, ekonomi, dan ekologi desa yang khas, serta perubahan atau perkembangan kemajuan desa. Terkait dengan tipologi desa, ada beberapa hal yang harus diperhatikan sebagai berikut:
    a. Desa tertinggal dan/atau sangat tertinggal adalah tentang sarana dan prasarana pemenuhan kebutuhan dan akses kehidupan masyarakat.
    b. Desa berkembang adalah tentang sarana dan prasarana pelayanan umum dan sosial dasar pendidikan; dan sarana dan prasarana pelayanan umum dan sosial dasar kesehatan.

UNIVERSITAS ISLAM NEGERI
ALAUDDIN
MAKASSAR

c. Desa maju dan/atau mandiri adalah tentang sarana dan prasarana yang berdampak pada ekonomi dan investasi desa; prakrasa desa membuka lapangan kerja desa; teknologi tepat guna; dan investasi melalui BUMDes.

Sesuai dengan pembagian tipologi desa yang telah disebutkan, tiap tipologi memiliki prioritas pemberdayaan masyarakat yang berbeda tergantung tipologinya. Prioritas tersebut dibagi sebagai berikut:

1) Desa tertinggal/Sangat tertinggal mengutamakan kegiatan pemberdayaan masyarakat yang berfokus pada pembukaan lapangan kerja baru atau usaha baru, serta penyiapan insfrastruktur bagi terlaksananya kerja dan usaha masyarakat baik dari proses produksi hingga pemasaran produk, serta pemenuhan akses kebutuhan masyarakat desa.
2) Desa berkembang memprioitaskan pemberdayaan masyarakat yang berfokus pada peningkatan kuantitas dan kualitas kerja dan atau mulai proses produksi hingga pemasaran produk, serta pemenuhan akses modal fasilitas keuangan.
3) Desa maju/mandiri mengembangkan kegiatan pemberdayaan masyarakat yang visioner dengan menjadikan desa sebagai sentra ekonomi dimana desa dapat berdiri di atas kakinya sendiri.

Adanya prioritas yang telah dibagi ke dalam beberapa kategori menuntut adanya penyaluran dana desa yang akuntabel dan transparan. Menurut UU No. 6 Tahun 2014 keuangan desa adalah semua hak dan kewajiban desa yang dapat dinilai dengan uang, serta segala sesuatu berupa

UNIVERSITAS ISLAM NEGERI
ALAUDDIN
MAKASSAR

uang dan barang yang berhubungan dengan pelaksanaan hak dan kewajiban. Hak dan kewajiban ini diperkirakan dapat menimbulkan pendapatan, belanja, pembiayaan, dan pengelolaan dan desa yang bertumpu pada asas transparansi, aku ntabel, partisipatif, tertib, dan disiplin anggaran (Permendagri No. 113 Tahun 2014). Apa yang diuraikan tersebut kemudian diterjemahkan kedalam berbagai program yang diperuntukkan demi kemaslahatan masyarakat desa. Program- program tersebut dibiayai dari pendapatan transfer desa yang dialokasikan ke berbagai item biaya transfer yang telah dianggarkan. Pendapatan transfer dan belanja transfer Desa Lunjen sendiri dapat dilihat pada tabel 4.8 Dan 4.9 berikut ini;

Tabel 4.8: Rekap Pendapatan Transfer Desa Lunjen T.A 2020

No	Item Pendapatan	Jumlah (Rp)
1	Pendapatan Transfer	1.397.911.000
2	Pendapatan Lain-Lain	1.500.000
	Jumlah	**1.399.411.000**

Sumber: APBDes Desa Lunjen T.A 2020

Tabel 4.9: Rekap Biaya/ Anggaran Transfer Desa Lunjen T.A 2020

No	Item Biaya	Jumlah (Rp)
1	Bidang Penyelenggaraan Pemerintah Desa	421.616.269
2	Bidang Pelaksanaan Pembangunan Desa	856.155.000
3	Bidang Pembinaan Kemasyarakatan	70.715.000
4	Bidang Pemberdayaan Masyarakat	50.957.000
5	Bidang Penanggulangan Bencana Darurat Dan Mendesak Desa	8.200.000
	Jumlah	**1.407.643.269**

Sumber: APBDes Desa Lunjen T.A 2020

Berdasarkan data yang ditampilkan pada tabel 4.8 Dan 4.9 . Kita dapat mengetahui jumlah pendapatan transfer Desa Lunjen berikut dengan alokasi pendepatan tersebut ke berbagai bidang. Pemerintah Desa Lunjen tetap memberikan perhatian lebih kepada pembangunan desa terkhusus pada sector

UNIVERSITAS ISLAM NEGERI ALAUDDIN MAKASSAR

infrastruktur. Hal ini dilihat dari porsi bidang pelaksanaan pembangunan desa yang mencapai Rp 856.155.000 atau sebesar 60,8% dari total biaya transfer yang dianggarkan. Untuk data perimbangannya sendiri dapat dilihat pada tabel 4.10 berikut:

Tabel 4.10: Data Perimbangan APDes Desa Lunjen T.A 2020

No	Item Biaya	Jumlah (Rp)
1	Pendapatan Transfer	1.399.411.000
2	Belanja/ Biaya	1.407.643.269
Surplus (Defisit)		**(8.232.269)**

Sumber: APBDes Desa Lunjen T.A 2020

Berdasarkan data perimbangan di atas, diketahui terjadi defisit anggaran sebesar Rp 8.232.269, yang dimana jumlah anggaran biaya transfer lebih besar disbanding pendapatan transfer. Kondisi defisit ini dipengaruhi oleh adanya pandemic covid-19 yang membuat anggran desa dialihkan untuk penanganan hal tersebut. Hal ini menggambarkan tanggung jawab pemerintah Desa Lunjen atas amanah yang mereka emban sebagai pengayom dan pelayan masyarakat.

Terkait dengan temuan penelitian pada rumusan masalah kedua ini, peneliti merangkumnya dalam tabel 4.11 berikut ini.

Tabel 4.11: Penerapan Konsep Amanah dalam Perwujudan Akuntabilitas Pengelolaan Dana Desa Di Desa Lunjen

Metafora amanah	Akuntabilitas pengelolaan dana desa
1. Kejujuran Berniat	Bahwa pemerintah Desa Lunjen dengan niat yang baik menyampaikan kepada masyarakat bahwa dana yang mereka kelola jumlahnya sekian dan peruntukannya juga disesuaikan dengan kebutuhan masyarakat.
2. Kejujuran Lahiriah	Pemerintah Desa Lunjen dalam hal ini, secara

UNIVERSITAS ISLAM NEGERI ALAUDDIN MAKASSAR

	lahiriah telah bertindak selaku khalifah dimuka bumi yang harus bisa menjadi rahmat bagi daerahnya
3. Kejujuran Batiniah	Pemerintah Desa Lunjen telah bekerja dengan hati yang ikhlas tanpa mengorbankan perasaan demi memberikan informasi dan pelayanan yang jujur bagi masyarakat dalam pengelolaan dana desanya

3. Perwujudan Akuntabilitas Pengelolaan Dana Desa dalam Meningkatkan Kesejahteraan Masyarakat Desa Lunjen dengan Menggunakan Konsep Amanah.

Dana desa merupakan alokasi bantuan sejumlah anggaran dari pemerintah pusat melalui desa. Dalam pemanfaatannya dana tersebut termasuk memperioritaskan kesejahteraan masyarakatnya. Dana desa bersumber dari APBN yang diperuntukan bagi desa yang ditransfer melalui APBD dan digunakan untuk membiayai penyelenggaraan pemerintah, pelaksanaan, pembangunan, pembinaan kemasyarakatan, dan pemberdayaan masyarakat. Apabila ADD dapat digunakan secara intensif dan efektif, maka ADD dapat meningkatkan taraf hidup dan kesejahteraan masyarakat.

Hal ini ditegaskan oleh bapak Drs. Lupian selaku kepala Desa Lunjen;

> "Ya saya dan aparatur desa lainnya selaku pemerintah desa tentunya ingin memberikan yang terbaik bagi masyarakat Desa Lunjen dengan menggunakan dana desa yang ada. Dana desa ini kan diperuntukkan bagi pembangunan desa dan kesejahteraan masyarakat. Banyak program- program desa yang mengarah pada kemaslahatan tersebut seperti kegiatan- kegiatan yang menyangkut pemberdayaan masyarakat. Nanti kamu minta file APBDes desa di sekertaris, kamu bisa liat program desa yang telah kami lakukan"

UNIVERSITAS ISLAM NEGERI ALAUDDIN MAKASSAR

Pernyataan yang kurang lebih sama disampaikan oleh Muh. Rijal Noer selaku sekertaris Desa Lunjen;

> "Dana desa pada dasarnya memang diperuntukkan untuk masyarakat desa, maka dari itulah dibentuk berbagai program desa menggunakan dana desa ini. Mukita nasan una yatu'mai program-program desa jiontu papan informasi desa, yamo tu'mai program desa to dijalankan dan pastina mengarah lako apa to nabutuhkan masyaraka'. Karna itu memang hasil dari musyawarah bersama para kepala dusun."

Berdasarkan pernyataan tersebut dapat diketahui bahwa pemberian ADD merupakan wujud dari pemenuhan hak desa untuk menyelenggarakan otoniminya agar tumbuh dan berkembang mengikuti pertumbuhan desa itu sendiri, berdasarkan partisipasi masyarakat, demokratisasi, pemberdayaan masyarakat dan meningkatkan peran pemerintah desa dalam memberikan pelayanan serta meningkatan kesejahteraan masyarakat. Sehingga hal ini dapat mengembangkan wilayah-wilayah tertinggal dalam suatu wilayah.

Demi terciptanya kesejahteraan masyarakat dengan adanya dana desa, maka pengelolaannya sangat penting untuk diperhatikan. Dalam bingkai ajaran islam, pengelolaan dianggap sebagai ilmu sekaligus teknik kepemimpinan diawal perkembangan islam. Kristalisasi pemikiran pengelolaan dalam islam muncul setelah Allah menurunkan Risalah-Nya kepada Nabi Muhammad SAW dan Rasul akhir zaman. Pengelolaan dana desa terhadap kepuasan masyarakat dalam islam harus berlandaskan pada sifat Nabi Muhammad SAW yaitu *Siddiq*, *Amanah*, *Fathonah* dan *Tabliq*. *Siddiq* yang berarti benar/jujur, hendaknya pengelolaan dana desa harus dilakukan dengan benar/jujur. Hal ini berimplikasikan pada efektivitas (mencapai tujuan yang tepat, benar) dan efisien (melakukan kegiatan dengan

UNIVERSITAS ISLAM NEGERI
ALAUDDIN
MAKASSAR

benar teknik dan metode yang tidak menyebabkan kemubadziran). *Amanah* dalam arti luas adalah melaksanakan segala kewajiban sesuai dengan ketentuan Allah dan takut terhadap atasannya, yang berarti dapat dipercaya dan bertanggungjawab serta harus menjadi misi hidup seorang muslim. *Fathonah* berarti cerdas dimana seorang pemimpin atau pengelola harus cerdas, cerdik; bijaksana hendaknya menjadi strategi hidup seorang muslim. *Tabliq*, berarti menyampaikan. Sifat ini harus menjadi taktik hidup seorang muslim (seorang muslim harus komunikatif; terbuka). Sitat-sifat Nabi Muhammad SAW ini hendaknya dijadikan preposisi, bahwa: "Segala sesuatu yang datang dari Allah dan Rasul Nya pasti benar".

Sifat amanah dalam akuntabilitas pengelolaan dana desa adalah sesuatu yang paling urgen diperhatikan dan diimplementasikan oleh para aparatur desa. Banyaknya dana desa yang kelontorkan untuk setiap desa dapat membuka peluang kepada aparatur desa untuk melakukan penyelewengan terhadap pengelolaan dana desa dengan kata lain akuntabilitas dikesampingkan. Maka dari itu, pemberian amanah harusalah tepat kepada seseorang yang dapat dipercaya dan mempertanggungjawabkan apa yang dikerjakannya. Pemberian amanah dijelaskan dalam Al-Qur'an Surah An-Nisa ayat 58:

۞ إِنَّ ٱللَّهَ يَأۡمُرُكُمۡ أَن تُؤَدُّواْ ٱلۡأَمَٰنَٰتِ إِلَىٰٓ أَهۡلِهَا وَإِذَا حَكَمۡتُم بَيۡنَ ٱلنَّاسِ أَن
تَحۡكُمُواْ بِٱلۡعَدۡلِۚ إِنَّ ٱللَّهَ نِعِمَّا يَعِظُكُم بِهِۦٓۗ إِنَّ ٱللَّهَ كَانَ سَمِيعَۢا بَصِيرٗا ٥٨

Terjemahannya:

> Sesungguhnya Allah menyuruh kamu menyampaikan amanat kepada yang berhak menerimanya, dan (menyuruh kamu) apabila menetapkan hukum diantara manusia supaya kamu menetapkannya dengan adil. Sesungguhnya Allah memberi

> pengajaran yang sebaik-baiknya kepadamu. Sesungguhnya Allah Maha mendengar lagi Maha melihat.(Q.S An- Nisa 4:58)

Tafsir Quraish Shihab tentang ayat di atas menjelaskan bahwa Allah SWT memerintahkan kepada orang-orang yang beriman untuk menyampaikan segala amanat Allah atau amanat orang lain kepada yang berhak secara dil, jangan berlaku curang dalam menentukan suatu keputusan hokum. Ini adalah pesan tuhan-Mu, maka jagalah dengan baik, karena merupakan pesan terbaik yang diberikan-Nya kepada kalian. Allah selalu maha mendengar apa yang diucapkan dan Maha Melihat apa yang dilakukan. Dia mengetahui orang yang melaksanakan amanat dan yang tidak melaksanakannya, dan orang yang menentukan hokum secara adil atau zalim. Masing- masing akan mendapatkan ganjarannya.

UNIVERSITAS ISLAM NEGERI
ALAUDDIN
MAKASSAR

Berdasarkan kandungan ayat tersebut, menyampaikan amanat haruslah pada yang berhak menerimanya, yaitu orang yang benar-benar mempunyai keahlian dibidang tersebut dan harus bersikap adil terhadap sesama manusia. Apa yang dikerjakan oleh seseorang yang diberikan amanah tidak luput dari pengawasan Allah SWT. Terkait dengan hal ini pemerintah Desa Lunjen telah menerjemahkan dana desa yang ada kedalam berbagai program strategis yang berlandaskan kemaslahatan masyarakat. Hal ini dapat dilihat dari persentase anggaran untuk masyarakat yang mecapai hingga 60,8%. Dari jumlah tersebut kita dapat menguraikannya kedalam tiga kluster kesejahteraan.

Pertama, kesejahteraan yang terkait dengan kebutuhan primer masyarakat. yang didefinisikan sebagai pemenuhan kepentingan-kepentingan

pokok dalam hidup yang berkaitan dengan pencapaian tujuan yang telah ditetapkan, yaitu melindungi *faith* (keagamaan), *life* (kehidupan), *intellect* (akal), *posterity* (keturunan), dan *wealth* (harta). Kebutuhan primer ini diwujudkan oleh pemerintah Desa Lunjen melalui berbagai program sebagaimana terlampir pada APDes Desa Lunjen tahun 2020 sebagai berikut.

1. *faith* (Keagamaan)
    a. penyelenggaraan pengajian rutin.
    b. penyelenggaraan hari besar Islam.
2. *life* (kehidupan)
    a. pembangunan dan rehabilitasi fasilitas jamban umum.
    b. pembagunan dan peningkatan sambungan air bersih kerumah tangga.
    c. pembangunan jalan usaha tani dan jalan desa
    d. pembnagunan dan peningkatan pemakaman dan situs lainnya milik desa
    e. pembangunan irigasi tersier.
3. *intellect* (akal),
    a. pembangunan sarana dan dan prasarana perpustakaan dan taman baca desa.
    b. pengelolaan perpustakaan milik desa.
4. *posterity* (keturunan)
    a. pembangunan dan reabilitasi posyandu.
    b. pembinaan generasi muda bidang olahraga.
    c. penyediaan sarana dan prasarana olahraga.

UNIVERSITAS ISLAM NEGERI
ALAUDDIN
MAKASSAR

d. program pemberdayaan perempuan dan perlindungan anak.

5. *wealth* (harta)

a. pelatihan pengelolaan BUMDes.

b. pelatihan pemanfaatan barang bekas yang bernilai ekonomis.

Kedua, kebutuhan sekunder yang merujuk pada kepentingan tambahan yang bila diabaikan dapat menimbulkan kesulitan, namun tidak sampai merusak kehidupan normal. Pemerintah Desa Lunjen dalam hal ini mengimplementasikan kebutuhan sekunder ini kedalam berbagai program sekunder seperti pembangunan gudang barang dilokasi penguburan litak mariri Panyurak, pengadaan lapangan takraw dan bulu tangkis dan berbagai program lainnya.

Ketiga, kebutuhan tersier yang diartikan sebagai kebutuhan yang menunjang peningkatan martabat hidup seseorang dalam masyarakat dan di hadapan Allah SWT sebatas kewajaran dan kepatuhan. Pemerintah Desa Lunjen dalam hal ini mewujudkan kebutuhan tersier ini kedalam berbagai program seperti penyelenggaraan turnamen sepak bola, dan hal lainnya yang sifatnya seremonial atau lebih kepada penguatan hubungan silaturrahmi antar masyarakat dengan pemerintah desa.

Pengelolaan dana desa diharapkan mendatangkan kesejahteraan dan kepada masyarakat desa. Dalam bingkai ajaran islam, istilah yang sering digunakan untuk menggambarkan suatu keadaan hidup yang sejahtera secara material dan spiritual pada kehidupan di dunia dan akhiratadalah *al- falah.* Dalam pengertian sederhana, *al- falah* adalah kemuliaan dan kemenangan dalam hidup. Komitmen Islam yang mendalam terhadap persaudaraan dan

UNIVERSITAS ISLAM NEGERI
ALAUDDIN
MAKASSAR

keadilan menyebabkan konsep kesejahteraan (*al- falah*) bagi semua umat manusia sebagai tujuan pokok Islam. Kesejahteraan ini meliputi kepuasan fisik sebab kedamaian mental dan kebahagiaan hanya dapat dicapai melalui realisasi yang seimbang antara kebutuhan materi dan rohani dari personalitas manusia. Islam memandang kesejahteraan sosial dan individu untuk saling melengkapi, bukannya kompetitif dan antagonistik. Karena ia mendorong kerjasama, bukan persaingan dan perlombaan dan mengembangkan hubungan yang erat antar perorangan. Jadi, system ekonomi Islam didasarkan atas konsep keseimbangan antara kebaikan individual dan sosial.

Al- falah yaitu kehidupan yang mulia dan sejahtera di dunia dan akhirat, dimana dapat terwujud apabila terpenuhi kebutuhan-kebutuhan hidup manusia secara seimbang. Tercukupinya kebutuhan masyarakat akan memberikan dampak yang disebut dengan kesejahteraan. Kesejahteraan adalah segala bentuk keadaan, baik material maupun non material, yang mampu meningkatkan kedudukan manusia sebagai makhluk yang paling mulia. Kesejahteraan merupakan sebuah konsep yang sangat kuat yang meliputi seluruh aspek kehidupan manusia, baik ekonomi individu dan kolektif, dan sangat relevan dengan pencapaian kesejahteraan sosial dan masyarakat serta sesuai dengan tujuan syariah. Demi mencapai tujuan tersebut, maka wajib untuk menciptakan akuntabilitas yang dilandasi sikap amanah.

Akuntabilitas adalah kewajiban untuk memberikan pertanggungjawaban atau menjawab dan menerangkan kinerja dan tindakan seseorang berbadan hukum pimpinan suatu organisasi kepada pihak yang

UNIVERSITAS ISLAM NEGERI
ALAUDDIN
MAKASSAR

memiliki hak atau berkewenangan untuk meminta keterangan atau pertanggungjawaban. Akuntabilitas yaitu sebuah kegiatan untuk mencari jawaban terhadap pertanyaan yang berhubungan dengan pelayanan apa, siapa, kepada siapa, milik siapa, yang mana, dan bagaimana. Pertanyaan yang harus mendapatkan jawaban tersebut antara lain, apa yang harus dipertanggungjawabkan, mengapa pertanggungjawaban harus diserahkan, siapa yang bertanggungjawab terhadap berbagai kegiatan dalam masyarakat, apakah pertanggungjawaban sudah berjalan seiring dengan kewenangan yang dimiliki. Hal ini sejalan dengan yang disampaikan oleh Kepala Desa Lunjen;

> "menurut saya yate' dana desa musti dikelola secara baik dan menyeluruh, artinya seluruh dana desa harus dialokasikan ke berbagai kebutuhan masyarakat. Setelah itu kita catat berapa yang terealisasi, berapa yang dipake, itu kita kasi kumpul nota-notanya untuk dibuatkan laporan. Nah inimi yang dibilang akuntabilitas"

Merujuk pada penjelasan tersebut, akuntabilitas dapat diartikan sebagai prinsip pertanggungjawaban publik yang menunjukkan bagaimana pejabat publik menggunakan sumber daya publik dan tanggungjawab ketika mereka menganggarkan dan melaporkan sehingga pejabat publik dapat memberikan penjelasan tentang pengeluaran saat diperlukan. Agar dapat menerapkan prinsip akuntabilitas tersebut diperlukan berbagai sumber daya dan sarana pendukung, diantaranya adalah sumber daya manusia yang kompeten serta dukungan sarana teknologi informasi yang memadai dan dapat diandalkan.Terkait hal tersebut, Moh. Rijal Noer selaku sekertaris Desa Lunjen memberikan keterangan sebagai berikut;

> "selama menjabatna sebagai sekertaris desa, budamo pengalaman sola pelajaran ku ampa', mulai dari bagaimana merekap bukti-bukti transaksi, lalu bagaimana kemudian

UNIVERSITAS ISLAM NEGERI ALAUDDIN MAKASSAR

> membuat laporan pertanggungjawaban yang sesuai dengan prosedur. Sebagai sekertaris desa dan juga kepada seluruh aparattur Desa Lunjen kita dituntut agar senantiasa bersikap akuntabel"

Pengelolaan dana desa secara akuntabilitas tentunya sangat diharapkan agar terlaksana dengan baik, untuk mencapai terselenggaranya akuntabilitas yang baik tersebut, maka harus ada pemahaman konsep amanah dalam diri setiap aparat desa terkait dengan pengelolaan dana desa. Pemahaman konsep dalam konteks amanah akan membawa manusia pada pemahaman bahwa setiap aktivitas adalah untuk mencari ridha Allah. Ini merupakan bentuk pencapaian paling tinggi, lebih tinggi dari ukuran *materialism*. Dalam hal ini reputasi sikap amanah dan profesionalitas merupakan modal utama bagi lembaga desa untuk melaksanakan tugas dengan sebaik-baiknya. Menurut Jusri, S.Pd selaku kepala Dusun Madata memberikan pandangannya terkait dengan bagaimana pemerintah Desa Lunjen menjalankan amanahnya;

> "Kami selaku masyarakat Desa Lunjen Alhamdulillah sangat bersyukur dengan kinerja pemerintah desa selama ini. Berbagai program infrastruktur seperti pembangun puskesmas pembantu yang ada di Dusun Rumbia, pembangunan posyandu yang ada di tiap dusun dan pembuatan gorong-gorong serta hal lainnya dirasa sudah sangat tepat diprogramkan oleh pemerintah desa."

Dalam kesempatan terpisah, Misran selaku ketua pemuda Dusun Rumbia juga menyampaikan pandangannya terkait dengan kinerja pengelolaan dana desa di Desa Lunjen;

> " Alhamdulillah, aja sukkuru'kan kami' selaku pemuda dan metada tarima kasi'kan lako pemerintah desa sanga nafasilitasi miki' dalam berbagai program. Bermohonkan lapangan takraw, Alhamdulillah nakabuatanki bahkan sampai nafasilitasi miki' golo', net dan segala macamna.

UNIVERSITAS ISLAM NEGERI ALAUDDIN MAKASSAR

> Yake dikitai, yate pemerintah desa napahan gajami to nakabudai to pemuda, maccai kitai'i bakatna temai pemuda lan kampong."

Disisi lain, saat wabah Covid-19 sedang pada fase terparah pemerintah Desa Lunjen juga tidak tinggal diam. Mereka kemudian mengalihkan anggaran dana desa untuk menanggulangi kondisi pandemic tersebut sebagai bagian dari tanggungjawab pemerintah desa kepada masyarakatnya. Sejalan dengan yang dikatakan oleh Muliana, S.Pd selaku bendahara Desa Lunjen;

> "Kemarin itu, pas lagi parah-parahnya Covid-19 pak desa langsung mengintruksikan untuk mengalihkan anggaran kepada penganggulangan Covid-19 tersebut. Jadi pak sekertaris itu langsung bikin draf pengalihan anggarannya biar saya selaku bendahara juga bisa langsung cairkan dananya untuk dipake. Ini merupakan tanggungjawab kami selaku pemerintah desa yang harus satu rasa dalam menanggulangi kondisi pandemic yang hingga hari ini belum sepenuhnya pulih."

UNIVERSITAS ISLAM NEGERI
ALAUDDIN
MAKASSAR

Berbagai pandangan yang disampaikan tersebut merujuk kepada tujuan dari konsep mashlaha yakni *Al-falah* yang dapat didefenisikan sebagai suatu konsep kemenangan yang mulia dan sejahtera di dunia dan akhirat, dimana dapat terwujud apabila terpenuhi kebutuhan-kebutuhan hidup manusia secara seimbang. Tercukupinya kebutuhan masyarakat akan memberikan dampak yang baik disegala bentuk keadaan, baik material maupun non material, yang mampu meningkatkan kedudukan manusia sebagai makhluk yang paling mulia. Penerapan konsep amanah yang bertujuan pada kemashlahatan dalam pengelolaan dana desa akan membawa kita semua untuk memenuhi panggilan kemenangan dari Allah SWT; *Hayya 'alal falah*.

Terkait dengan temuan penelitian pada rumusan masalah ketiga ini, peneliti merangkumnya dalam tabel 4.12 berikut ini.

Tabel 4.12: Perwujudan akuntabilitas pengelolaan dana desa dalam meningkatkan kesejahteraan masyarakat Desa Lunjen dengan menggunakan konsep amanah.

Akuntabilitas Pengelolaan Dana Desa Dalam Perspektif Amanah	**Perwujudan Kesejahteraan**
Akuntabilitas pengelolaan dana desa yang dilakukan oleh pemerintah Desa Lunjen telah sesuai dengan apa yang dijelaskan dalam *Sharia Enterprise Theory* yang menjelaskan bahwa Allah SWT merupakan objek pertanggungjawaban utama. Hal tersebut diwujudkan dengan adanya penerapan konsep amanah dalam akuntabilitas pengelolaan dana desa, yang kemudian dituangkan dalam penyusunan program-program desa.	1. Kebutuhan Primer Kebutuhan Primer ini diwujudkan oleh pemerintah Desa Lunjen melalui berbagai program seperti pembangunan dan pengembangan perpustakaan dan taman baca, penyuluhan dan bidang pelatihan kesehatan, penyelenggaraan pengajian rutin, pembinaan generasi muda bidang olahraga, dan berbagai aspek pemberdayaan masyarakat lainnya sebagaimana terlampir pada APDes Desa Lunjen tahun 2020.
	2. Kebutuhan Sekunder Pemerintah Desa Lunjen dalam hal ini mewujudkan kebutuhan sekunder ini kedalam berbagai program sekunder seperti pembangunan gudang barang dilokasi penguburan litak mariri Panyurak, pengadaan lapangan takraw dan bulu tangkis dan berbagai program lainnya.
	3. Kebutuhan Tersier Pemerintah Desa Lunjen dalam hal ini mewujudkan kebutuhan

UNIVERSITAS ISLAM NEGERI ALAUDDIN MAKASSAR

	tersier ini kedalam berbagai program seperti penyelenggaraan turnamen sepak bola, dan hal lainnya yang sifatnya seremonial atau lebih kepada penguatan hubungan silaturrahmi antar masyarakat dengan pemerintah desa.

UNIVERSITAS ISLAM NEGERI
ALAUDDIN
MAKASSAR

BAB V

PENUTUP

A. Kesimpulan

Penelitian terkait metafora amanah dalam mewujudkan akuntabilitas pengelolaan dana desa berbasis kesejahteraan dapat disimpulkan sebagai berikut:

1. Pengelolaan dana desa di Desa Lunjen bisa dikatakan telah mengikuti prinsip good governance. Yang mana Akuntabilitas dalam pengelolaan dana Desa Lunjen telah berjalan dengan baik. Selain itu Pemerintah Desa Lunjen telah melakukan pengelolaan dana desa sesuai dengan Permendagri No. 113 Tahun 2014 tentang pengelolaan dana desa. Pengelolaan pada tahap perencanaan telah menerapkan prinsip partisipasi. hal ini dibuktikan dengan kehadiran masyarakat dalam forum Musrembang desa. Dalam proses musyawarah, pemerintah desa terbuka dalam menerima usulan masyarakat untuk pembangunan desa. Pada tahap pelaksanaan yaitu adanya pertanggungjawaban secara fisik dan melibatkan masyarakat secara aktif dalam pelaksanaan program maupun pengawasan alokasi dana desa secara komprehensif sehingga apa yang telah diprogramkan dapat diwujudkan dan dinikmati secara kolektif. Dan pada tahap pertanggungjawaban yaitu pemerintah Desa Lunjen melakukan rapat evaluasi dan transparansi yang meliputi dua hal yakni laporan pertanggungjawaban program dan realisasi program kepada masyarakat secara periodik setiap enam bulan dan membuat laporan

UNIVERSITAS ISLAM NEGERI
ALAUDDIN
MAKASSAR

pertanggungjawaban yang ditujukan untuk pemerintah daerah, provinsi maupun pusat.

2. Pemerintah Desa Lunjen telah menerapkan konsep amanah dalam melakukan akuntabilitas pengelolaan dana desa, yang mencakup kejujuran berniat, kejujuran lahiriah, dan kejujuran batiniah. Dalam kejujuran berniat Pemerintah Desa Lunjen dengan niat yang baik menyampaikan kepada masyarakat bahwa dana yang mereka kelola jumlahnya sekian dan peruntukannya juga disesuaikan dengan kebutuhan masyarakat. Adapun terkait dengan kejujuran lahiriah, Pemerintah Desa Lunjen telah bertindak selaku khalifah dimuka bumi yang harus bisa menjadi rahmat bagi daerahnya, dimana program yang dilaksanakan benar-benar melibatkan masyarakat dan lembaga desa lainnya sebagai bentuk pengelolaan yang akuntabel. Kemudian dalam kejujuran batiniah, Pemerintah Desa Lunjen telah bekerja dengan hati yang ikhlas tanpa mengorbankan perasaan demi memberikan informasi dan pelayanan yang jujur bagi masyarakat dalam pengelolaan dana desanya
3. Kesejahteraan masyarakat Desa Lunjen telah terwujud, yang mencakup terpenuhinya kebutuhan primer, kebutuhan sekunder dan kebutuhan tersier. Hal ini ditunjang dengan adanya penerapan konsep amanah dalam akuntabilitas pengelolaan dana desa di Desa Lunjen.

B. Saran

Adapun saran-saran yang kemudian diharapkan oleh peneliti mengenai kedepannya sebagai berikut:

UNIVERSITAS ISLAM NEGERI
ALAUDDIN
MAKASSAR

1. Penelitian selanjutnya diharapkan dapat dilakukan dengan perpanjangan waktu penelitian, agar didapatkan kredibilitas dan dependabilitas data penelitian yang semakin baik.
2. Penelitian ini hanya menggunkan satu jenis triangulasi utama yakni sumber data. Penelitian selanjutnya diharapkan mampu dilakukan dengan menambahkan triangulasi lainnya.
3. Penelitian selanjutnya diharapkan menguji implementasi konsep yang digunakan secara langsung dan mengkomparasikan hasilnya sebelum dan sesudah implementasi.

UNIVERSITAS ISLAM NEGERI
ALAUDDIN
MAKASSAR

DAFTAR PUSTAKA

Al- Qur'an dan Terjemahannya.

Afiyanti, Y. 2008. Validitas dan Realibilitas dalam Penelitian Kualitatif. *Jurnal Keperawatan Indonesia,* 12(2): 137-141.

Agustinawati, V dan R. Mawardi. 2018. Memaknai Amanah Atas Praktik Akuntabilitas Pada Organisasai Amil Zakat Nurul Hayat Surabaya. *Jurnal Akuntansi dan Pajak,* 19(3):91-107.

Arifiyanto, D. F dan Kurrohman, T. 2014. Akuntabilitas Pengelolaan Alokasi Dana Desa di Kabupaten Jember. *Jurnal Riset Akuntansi dan Keuangan.* 12(2):94-103.

Ash-Shidiqq, E. A. dan H. Wibisono. 2018. Akuntabilitas Pengelolaan Dana Desa sebagai Pencegahan Korupsi Pengelolaan Dana Desa. *Seminar Nasional Hukum Universitas Negeri Semarang,* 4(1): 110-131.

Asmarani, M. dan R. Kusumaningtias. 2019. Akuntabilitas Lembaga Amil Zakat Dalam Perspektif Maqashid Syariah: Studi Pada Yayasan Dana Sosial Al Falah Surabaya. *Jurnal Akuntansi Unesa,* 8(1)..

Asni, F., Maryunani, Sasongko, dan Dwi Budi. 2013. The Management of Village Fund Allocation as an Instrument towards Economic Independence Village (Case Study in 2 Villages in Siak Regency, Province Riau). *IOSR Journal of Bussiness and Management,* 10(4): 1-9.

Astuti, T. P. dan Yulianto. 2016. Good Governence Pengelolaan Keuangan Desa Menyongsong berlakunya Undang-Undang No. 6 Tahun 2014. *Berkahlah Akuntansi dan Keuangan Indonesia,* 1(1): 1-14.

Atmadja, A. T. 2013. Pergulatan Metodologi dan Penelitian Kualitatif dalam Ranah Ilmu Akuntansi. *Jurnal Akuntansi Profesi,* 3(2): 122-141.

Aziza, N. 2014. Anteseden Pengungkapan Lingkungan dan Pengeruhnya tehadap Image Perusahaan (studi Empiris pada Perusahaan Manufaktur di Indonesia). *Jurnal Fairness,* (4)1: 1-21.

Azmi, Z., Abdillah, A. N. dan Wardayani. 2018. Memahami Penelitian Kualitatif dalam Akuntansi. *Akuntabilitas: Jurnal Ilmu Akuntansi,* 11(1): 159-168.

Basiruddin, M. dan M. Amin. 2012. Peran Pemerintahan Desa Dalam Pengelolaan Keuangan Desa Alai Kecamatan Tebing Tinggi Barat Kabuapaten Kepulauan Meranti. *Jom FSIP,* 1(2):1-11.

BPKP. 2015. Membangun Good Governance Menuju Good Government. *Warta PengawasanVol. XXII*. –www.bpkp.go.id, diakses pada 23 Mei 2019.

Bungin, B. 2001. *Metodologi Penelitian Kualitatif-Aktualisasi Metodologis ke Arah Ragam Varian Kontemporer.* PT Rajagrafindo Persada: Jakarta.

Chariri, A. 2008. Kritik Sosial atas Pemakaian Teori dalam Penelitian Sosial dan Lingkungan. *Jurnal Maksi,* 8(2): 148-159.

Darmayasa, I. T. dan Aneswari, Y. R. 2016. Paradigma Interpretif Pada Penelitian Akuntansi Indonesai. *JurnalAkuntansi Multiparadigma,* 6(3): 341–511.

Dewi, N. K. A. J. P. dan Gayatri. 2019. Faktor-Faktor Yang Berpengaruh Pada Akuntabilitas Pengelolaan Dana Desa. *Jurnal Akuntansi Universitas Udayana*, 26(2):1269-1298.

Direktorat Jenderal Pembangunan dan Pemberdayaan Masyarakat Desa. 2015. *Pokok-pokok Kewajiban Prioritas Penggunaan Dana Desa Tahun 2016*. – www.djpk.kemenkeu.go.id, diakses pada 23 Mei 2019.

Elviadi, N. 2013. Perilaku Menyimpang Mahasiswa UNP dalam Memanfaatkan Perpustakaan. *Jurnal Sosiologi*, I(1): 1-7.

Fauzani, F. M., A. S. Purwati, dan Sudjono. 2018. Analisis Persepsi Pengaruh Penyajian Laporan Pertanggungjawaban dan Aksebilitas terhadap Transparansi dan Akuntabilitas Pengelolaan Dana Desa Cikapu Kecamatan Mrebet Kabupaten Purbalingga. *Seminar Nasional dan Call For Paper Sustanable Edvantage*,8(1): 1-15.

Indriantoro, Nur dan B. Supomo. 2013. *Metodologi Penelitian Bisnis untuk Akuntansi dan Manajemen*. Edisi Pertama. Yogyakarta: BPFE Fakultas Ekonomi dan Bisnis UGM.

Irma, A. 2015. Akuntabilitas Pengelolaan Alokasi Dana Desa (ADD) Di Kecamatan Dolo Selatan Kabupaten Sigi. *Jurnal Katalogis*, vol. 3, No. 1, Hal. 121-137

Ismail, M., A. K. Widagdo, dan A. Widodo. 2016. Sistem Akuntansi Pengelolaan Dana Desa. *Jurnal Ekonomi dan Bisnis*, 19(2): 323-340.

Kalbarini, R. Y. 2014. Implementasi Akuntabilitas Dalam Konsep Metafora Amanah Di Lembaga Bisnis Syariah (Studi Kasus : Swalayan Pamella Yogyakarta). *JESTT*, 1 (7):506- 517.

Kamarusdiana. 2019. Studi Etnogtrafi dalam Kerangka Masyarakat dan Budaya. *Jurnal Sosial dan Budaya Syar-i FSH UIN Syarif Hidayatullah Jakarta*, 6(2): 113-128.

Kartika, R. S. 2012. Partisipasi Masyarakat dalam Mengelola Alokasi Dana Desa (ADD) di Desa Tegeswetan dan Desa Jangkrikan Kecamatan Kapil Kabupaten Wonosobo. *Jurnal Bina Praja*, 4(3): 179-188.

Kartina., A. Susanti, dan N. Aisyah. 2018. Perilaku Kepemimpinan Kepala Desa dalam Pembangunan Desa Talaga kecamatan Dampelas Kabupaten Donggala. *Publication 2018*, 2(1): 81-89.

Khabibi, F. S. 2011. Konsep Akuntabilitas (Accountability Theory). *Jurnal Ilmiah Akuntansi*, 5(2):275-298.

Kuncoro, Mudrajad. 2013. *Metode Riset untuk Bisnis dan Ekonomi: Bagaimana Meneliti dan Menulis Tesis?*. Edisi 4. Jakarta: Erlangga.

Kurniasari, R., E. Masrubik, A. F. Huda, dan D. Elvianita. 2018. Efektivitas Realisasi Anggaran Bidang Pembinaan Kemasyarakatan Desa Jajar Kecamatan Talun Kabupaten Blitae Tahun 2017. *Jurnal Akuntansi dan pajak*. 19(1): 69-76.

Lengkong, V. P. K. dan H. H. D. Tasik. 2018. Evaluasi Pengelolaan Dana Desa dengan Instrumen Dimensi Pengukuran Pengelolaan Dana Desa

UNIVERSITAS ISLAM NEGERI ALAUDDIN MAKASSAR

(DP2D2) Berdasarkan Undang-Undang Nomor 6 Tahun 2014. *Jurnal Manajemen Bisnis dan Inovasi*, 5(1): 15-28.

Mardiasmo. 2002. Otonomi Daerah dan Manajemen Keuangan Daerah. *Jurnal Maksi*, 9(2): 158-172.

Meutia, I. dan Liliana. 2019. Pengelolaan Keuangan Dana Desa. *Jurnal Akuntansi Multiparadigma (JAMAL)*, 8(2): 227-429.

Nafida, L. N. dan N. Annisa. 2017. Akuntabilitas Pengelolaan Keuangan Desa di Kabupaten Jombang. *Jurnal Ilmu Akuntansi*, 10(2): 273-288.

Nasir, S. 2013. Otonomi Daerah dan Desentralisasi Desa: Menuju Pemberdayaan Masyarakat Desa. *Jurnal Politik Profetik*, 1(1): 1-12.

Nugrianti, O, dan Zulkarnaini. 2013. Pemberdayaan Masyarakat Melalui Program Alokasi Dana Desa. *Jurnal Kebijakan Publik*, 4(1): 87-92.

Purwitasari, F. 2011. Analisis Pelaporan Corporate Social Responsibility Perbankan Syariah dalam Perspektif Shariah Enterprise Theory: Studi Kasus pada Laporan Tahunan Bank Syariah Mandiri dan Bank Muamalat Indonesia. *Journal of Accounting.* Fakultas Ekonomika dan Bisnis, Universitas Diponegoro, Semarang.

Putra, P. A. S., K. Sinarwati, dan M. A. Wahyuni. 2017. Akuntabilitas dan Transparansi Pengelolaan Alokasi Dana Desa (ADD) di Desa Bubunan Kecamatan Seririt Buleleng. *E-Journal S1 Ak Universitas Pendidikan Ganesha Jurusan Akuntansi Program S1*, 7(1): 1-11.

Republik Indonesia. 2014. *Peraturan Menteri Dalam Negeri No. 113 Tentang Pengelolaan Keuangan Desa*. Jakarta.

Republik Indonesia. 2014. *Undang-undang No. 6 Tahun 2014 Tentang Desa*. Jakarta.

Saputra, I. W. 2016. Efektivitas Pengelolaan Alokasi Dana Desa Pada Desa Lembean Kecamatan Kintamani, Kabupaten Bangli Tahun 2009-2014. *Jurnal Jurusan Pendidikan Ekonomi (JJPE)*, 6(1): 1-10.

Saputra, K. A. K., P. B. Anggiriawan, dan I Nyoman Sutapa. 2018. Akuntabilitas Pengelolaan Keuangan Desa dalam Perpektif Budaya Tri Hita Karana. *Jurnal Riset Akuntansi dan Bisnis Airlangga*, 3(1): 306.321.

Sayuti, S., J. Majid, dan M. S. S. Juardi. 2018.Perwujudan Nilai Transparansi, Akuntabilitas dan Konsep Value For Money dalam Pengelolaan Akuntansi Keuangan Sektor Publik. *ATESTASI:Jurna Ilmiah Akuntansi*, 1(1): 16-28.

Setiawan, M., Wiradama, A. T. Atmadja, dan N. L. G. E. Sulindawati. 2017. Analisi s Transparansi dan Akuntabilitas Pelaporan Alokasi Dana Desa (Studi Kasus Desa Bengkel, kec. Busungbiu, Kab. Buleleng). *E-Journal S1 Ak Universitas Pendididkan Ganesha Jurusa Akuntansi Program S1*, 7(1): 1-11.

Shihab, M.Q. 2000. Tafsir Al- Misbah. Ciputat: *Penerbit Lentera Hati.*

Sholehah ,N., L., H . 2019. Analisis Akuntabilitas Kinerja Anggaran Dengan Perspektif Amanah Dalam Mencegah Fraud Pada Dkad Provinsi Gorontalo. *Jurnal Ilmu Ekonomi*, 2(1): 216- 228.

UNIVERSITAS ISLAM NEGERI ALAUDDIN MAKASSAR

Subroto, A. 2009. Akuntabilitas Pengelolaan Alokasi Dana Desa (Studi kasus pengelolaan alokasi dana desa di desa-desa dalam wilayah Kecamatan Tlogomulyo, Kabupaten TEMANGGUNG Tahun 2008). *Jurnal Riset Akuntansi dan Airlangga,* 7(5): 153-176.

Sudarma, I.M. 2010. Paradigma Penelitian Akuntansi Dan Keuangan. *JurnalAkuntansi Multiparadigma,* 1(1): 97–108.

Sugiyono. 2014. *Metode Penelitian Kuantitatif Kualitatif dan R&D.* Cetakan ke-21. Bandung: Alfabeta

Sulistiyani, A. T. 2004. Kemitraan dan Model-Model Pemberdayaan. *Gava Media:* Yogyakarta.

Triyuwono, I. 2003. Sinergi Oposisi Biner: Formulasi Tujuan Dasar Laporan Keuangan Akuntansi Syari'ah. *Jurnal Of Islamic Economics.* 4(1): 79-90.

Tsl, O., Mappamiring, dan M. Samma. 2013. Implementasi Program Alokasi Dana Desa (ADD) Dalam Memberdayaan Masyarakat Di Desa Punagaya Kecamatan Bangkala Kabupaten Jeneponto. *Otoritas*, 3(1): 67-74.

Wahyuni, S. 2015. *Qualitative Research Method Theory and Practice*. 2nd ed.Salemba Empat. Jakarta.

Wibisono, N. dan H. Purnomo. 2017. Mengungkap Fenomena Pengawasan Publik Terhadap Dana Desa Di Kabupaten Madiun. *Jurnal AKSI (Akuntansi dan Sistem Informasi),* 2(1): 254-3198.

Yulianah, Y. 2015. Potensi Penyelewengan Alokasi Dana Desa Dikaji Menurut Peraturan Menteri dalam Negeri Nomor 37 Tahun 2007 Tentang Pengelolaan Keuangan Desa. *Jurnal Mimbar Justicia,* I(2): 608-627

LAMPIRAN

UNIVERSITAS ISLAM NEGERI
ALAUDDIN
MAKASSAR

LAMPIRAN

Lampiran 1. Manuskrip Wawancara

MANUSKRIP WAWANCARA

Nama : Drs. Lupian

Jabatan : Kepala Desa Lunjen

1. Bagaimana urgensi dana desa dalam pandangan anda ?

   "Manassami ia ka parallu te' dana desa, apalagi te' desata' termasuk'i desa tertinggal. Terutama jio bidang infrastruktur, buda unapa jalan tani eddapa nai cor. Nayake dikitai inde' desata' petanira aja buda. Jadi yate dana desa talliwa ia parallu."

2. Bagaimna pentingnya akuntabilitas dalam pengelolaan dana desa menurut anda ?

   "yato disanga akuntabilitas lante' pengelolaan dana desa harus memannia. Jiorinte' akuntabilitas nani kitai to masyarakat to apa dijama. Jio to'ri dini' nampa kepercayanna to masyarakat.

3. Bagaimana pemerintah Desa Lunjen menjaga amanah dalam akuntabilitas pengelolaan dana desa ini ?

   "menurut saya yate' dana desa musti dikelola secara baik dan menyeluruh, artinya seluruh dana desa harus dialokasikan ke berbagai kebutuhan masyarakat. Setelah itu kita catat berapa yang terealisasi, berapa yang dipake, itu kita kasi kumpul nota-notanya untuk dibuatkan laporan. Nah inimi yang dibilang akuntabilitas"

   "begini dek, contohnya itu kalo ada dana desa yang cair, kita harus sampaikan kepada masyarakat berapa jumlahnya. Contoh lain juga misalnya, kan biasa itu ada potongan anggaran, karna kita terlambat bikin

UNIVERSITAS ISLAM NEGERI ALAUDDIN MAKASSAR

LPJ, nah itu juga harus kita sampaikan. Dana desa yang seharusnya kita terima misalnya 1,3 M terus kita kena potongan 200 juta, jadi total yang kita terima hanya 1,1 M. nah kita sampaikan kepada masyarakat 1,1 M yang kita terima dan jelaskan kalo kita kena potongan 200 Juta"

4. Bagaimna pemerintah Desa Lunjen mengelola dana desa secara akuntabel demi kemaslahatan masyarakat ?

   "Ya saya dan aparatur desa lainnya selaku pemerintah desa tentunya ingin memberikan yang terbaik bagi masyarakat Desa Lunjen dengan menggunakan dana desa yang ada. Dana desa ini kan diperuntukkan bagi pembangunan desa dan kesejahteraan masyarakat. Banyak program-program desa yang mengarah pada kemaslahatan tersebut seperti kegiatan-kegiatan yang menyangkut pemberdayaan masyarakat. Nanti kamu minta file APBDes desa di sekertaris, kamu bisa liat program desa yang telah kami lakukan."

UNIVERSITAS ISLAM NEGERI
ALAUDDIN
MAKASSAR

5. Bagaimana bentuk pertanggungjawaban yang dilakukan oleh pemerintah desa lunjen terhadap masyarakat Desa Lunjen ?

   "Yake kami' inde' Desa Lunjen, rutin kami adakan rapat evaluasi mengenai penggunaan dana desa yang telah terlaksana maupun yang belum terlaksana. kami mengundang BPD, Kepala Dusun, tokoh masyarakat dan siapapun dari masyarakat yang mau ikut dalam rapat evaluasi tersebut kami persilahkan. Jiominte' dini' nampa kepercayaanna masyarakat. jadi intinya kami disini mengikutsertakan masyarakat dalam pengelolaan dana desa ini."

Nama : Muh. Rijal Noer

Jabatan : Sekerteris Desa

1. Bagaimana urgensi dana desa dalam pandangan anda ?

   "Dana desa ini memang sangat penting, semua pembangunan infrastruktur dan program-program pemberdayaan masyarakat tidak dapat berjalan tanpa adanya dana desa."

2. Bagaimna pentingnya akuntabilitas dalam pengelolaan dana desa menurut anda ?

   "seperti yang dikatakan pak desa, bahwa akuntabilitas ini adalah bentuk pertanggungjawaban kami selaku aparat desa, apa yang kami kerjakan akan kami perlihatkan kepada masyarakat, semua program-program beserta dana yang dikeluarkan untuk program tersebut kami tempel di papan informasi desa. Selain itu, kami juga biasa bagikan di group whatsapp pemuda dusun seperti Dusun Rumbia. Akuntabilitas ini harus dibarengi dengan transparansi."

3. Bagaimana model akuntabilitas yang diterapkan dalam pengelolaan dana desa ini ?

   "selama menjabatna sebagai sekertaris desa, budamo pengalaman sola pelajaran ku ampa', mulai dari bagaimana merekap bukti-bukti transaksi, lalu bagaimana kemudian membuat laporan pertanggungjawaban yang sesuai dengan prosedur. Sebagai sekertaris desa dan juga kepada seluruh aparattur Desa Lunjen kita dituntut agar senantiasa bersikap akuntabel"

4. Apa saja program yang telah dibuat dengan adanya dana desa yang dikelola ini ?

UNIVERSITAS ISLAM NEGERI
ALAUDDIN
MAKASSAR

"Dana desa pada dasarnya memang diperuntukkan untuk masyarakat desa, maka dari itulah dibentuk berbagai program desa menggunakan dana desa ini. Mukita nasan una yatu'mai program-program desa jiontu papan informasi desa, yamo tu'mai program desa to dijalankan dan pastina mengarah lako apa to nabutuhkan masyaraka'. Karna itu memang hasil dari musyawarah bersama para kepala dusun."

5. Selaku sekertaris desa, bagaimana kemudian anda memaknai dan menerapkan prinsip akuntabilitas dalam pengelolaan dana desa ini ?

   "selama menjabatna sebagai sekertaris desa, budamo pengalaman sola pelajaran ku ampa', mulai dari bagaimana merekap bukti-bukti transaksi, lalu bagaimana kemudian membuat laporan pertanggungjawaban yang sesuai dengan prosedur. Sebagai sekertaris desa dan juga kepada seluruh aparattur Desa Lunjen kita dituntut agar senantiasa bersikap akuntabel"

UNIVERSITAS ISLAM NEGERI
ALAUDDIN
MAKASSAR

Nama : Muliana S.Pd

Jabatan : Bendahara Desa Lunjen

1. Berapa jumlah dana desa yang dikelola saat ini ?

   "dana desa yang kami terima itu sebesar 1,4 M, jumlahnya cukup banyak karena kita masuk dalam kategori desa teringgal, dana desa itu harus kami kelola lewat program-program desa yang telah dimusyawarahkan bersama tiap kepala dusun dan masyarakat lainnya yang ikut dalam Musrenbangdes. Kami bertanggungjawab penuh terhadap pengelolaan dana desa ini."

2. Bagaimana pengalokasian dana desa saat situasi pandemi ini ?

   "Kemarin itu, pas lagi parah-parahnya Covid-19 pak desa langsung mengintruksikan untuk mengalihkan anggaran kepada penganggulangan Covid-19 tersebut. Jadi pak sekertaris itu langsung bikin draf pengalihan anggarannya biar saya selaku bendahara juga bisa langsung cairkan dananya untuk dipake. Ini merupakan tanggungjawab kami selaku pemerintah desa yang harus satu rasa dalam menanggulangi kondisi pandemic yang hingga hari ini belum sepenuhnya pulih."

UNIVERSITAS ISLAM NEGERI
ALAUDDIN
MAKASSAR

Nama : (Misran, Muhadir S.Ag, dan Jusri S.Pd)

Jabatan : Tokoh Masyarakat

1. Konfirmasi terhadap ketua pemuda terkait jawaban sekretaris desa pada pertanyaan ke 2.

   "aparat desa memang sering mengirim file terkait program-program desa lewat group whatsapp. pengelolaan dana desa memang terbuka sekali, apalagi sekarang kan aktifmi ynag dibilang musrenbang sola evalusai. "

2. Apakah menurut anda, akuntabilitas dana desa di Desa Lunjen ini sudah dijalankan secara amanah ?

   "Alhamdulillah, kami selaku masyarakat di sini sangat mengapresiasi apa yang pemerintah desa sudah lakukan, terkhusus dengan dilibatkannya kami secara aktif dalam rapat atau pertemuan terkait dengan laporan pertanggungjawaban dana desa."

   "iya, maregemi sekarang sanga bisamiki ikut berpartisipasi dalam pembangunan desa, jadi pada saat kita adakan musyawarah dengan para aparat desa, masukanta bisa langsung disampaikan lako Pak Desa. Sekarang budamo bentuk pelatihan-pelatihan atau pemberdayaan masyarakat seperti daur ulang sampah dan sebagainya"

2. Apakah dana desa yang ada didalam Desa Lunjen ini, sudah dikelola secara akuntabel ?

   "betul itu dek, mangka nasanmo na pakitanki pak desa jo' program desa sola anggaranna yangasanna. Jadi kita' to masyaraka' tidak perlu khawatir, karena pemerintah desa sudah sangat bertanggungjawab dengan dana desa ini."

UNIVERSITAS ISLAM NEGERI
ALAUDDIN
MAKASSAR

3. Apakah akuntabilitas dana desa yang dilaksanakan oleh pemerintah Desa Lunjen telah sejalan dengan tujuan kemaslahatan masyarakat.

   "Kami selaku masyarakat Desa Lunjen Alhamdulillah sangat bersyukur dengan kinerja pemerintah desa selama ini. Berbagai program infrastruktur seperti pembangun puskesmas pembantu yang ada di Dusun Rumbia, pembangunan posyandu yang ada di tiap dusun dan pembuatan gorong-gorong serta hal lainnya dirasa sudah sangat tepat diprogramkan oleh pemerintah desa."

   " Alhamdulillah, aja sukkuru'kan kami' selaku pemuda dan metada tarima kasi'kan lako pemerintah desa sanga nafasilitasi miki' dalam berbagai program. Bermohonkan lapangan takraw, Alhamdulillah nakabuatanki bahkan sampai nafasilitasi miki' golo', net dan segala macamna. Yake dikitai, yate pemerintah desa napahan gajami to nakabudai to pemuda, maccai kitai'i bakatna temai pemuda lan kampong."

UNIVERSITAS ISLAM NEGERI
ALAUDDIN
MAKASSAR

Lampiran 2. Surat Penelitian

KEMENTRIAN AGAMA
UNIVERSITAS ISLAM NEGERI (UIN) ALAUDDIN MAKASSAR
FAKULTAS EKONOMI DAN BISNIS ISLAM
Kampus I : Jl. Sultan Alauddin No. 63 Makassar (0411) 864928 Fax 864923
Kampus II : Jl. H. M. Yasin Limpo No. 36 Samata Sungguminasa – Gowa Tlp. 841879 Fax 8221400

Nomor : 3745/EB.I/PP.00.9/10/2020 Gowa, 08 Oktober 2020
Sifat : Penting
Lampiran : -
Perihal : ***Permohonan Izin Penelitian***

Kepada,
Yth. UPT P2T BKPMD
Di,-
Tempat

Assalamu Alaikum Warohmatullah Wabarokatuh.

Dengan hormat disampaikan bahwa Mahasiswa Fakultas Ekonomi dan Bisnis Islam UIN Alauddin Makassar yang tersebut namanya dibawah ini:

Nama : **Abdul Muis**
NIM : 90400116017
Fakultas : Ekonomi dan Bisnis Islam
Jurusan : Akuntansi
Semester : IX (Sembilan)
Alamat : Jln. Abd. Kadir Daeng Suro

Bermaksud melakukan penelitian dalam rangka penyusunan skripsi sebagai salah satu syarat untuk memperoleh gelar sarjana. Adapun judul skripsinya:

"Metafora Amanah dalam Perwujudan Akuntabilitas Dana Desa Berbasis Maslahah (Studi pada Kantor Desa Lunjen Dusun Rumbia, Kec. Buntu Batu, Kab. Enrekang)"

Dengan Dosen pembimbing: **1. Prof. Dr. H. Muslimin Kara, M.Ag.**
2. Andi Wawo, SE., Akt.

Untuk maksud tersebut kami mengharapkan kiranya kepada mahasiswa yang bersangkutan dapat diberi izin melakukan penelitian **di Kantor Desa Lunjen**.

Demikian harapan kami dan Terima Kasih.

Wassalam
Dekan Fakultas Ekonomi dan Bisnis Islam
UIN Alauddin Makassar,

Prof. Dr. H. Abustani Ilyas, M.Ag.
NIP. 19661130 199303 1 003

Tembusan :

1. *Rektor UIN Alauddin Makassar di SamataGowa*
2. *Mahasiswa yang bersangkutan*
3. *Arsip*

Lampiran 3. Dokumentasi

UNIVERSITAS ISLAM NEGERI
ALAUDDIN
MAKASSAR

DESA LUBUK KEC. BUNTU BATU
KABUPATEN KERINCI

DATA MONOGRAFI
DESA LUBUK KEC. BUNTU BATU
KABUPATEN KERINCI

UNIVERSITAS ISLAM NEGERI
ALAUDDIN
M A K A S S A R

UNIVERSITAS ISLAM NEGERI
ALAUDDIN
MAKASSAR

ALAUDDIN
MAKASSAR