

**PERBANDINGAN KUALITAS PELAYANAN DAN KEPUASAN
NASABAH PADA BANK BNI CABANG MAKASSAR
DENGAN BANK BSI CABANG
MAKASSAR VETERAN**



SKRIPSI

*Diajukan untuk Memenuhi Salah Satu Syarat untuk Memperoleh Gelar
Sarjana Perbankan Syariah (S.E) Jurusan Perbankan Syariah
Pada Fakultas Ekonomi Dan Bisnis Islam
UIN Alauddin Makassar*

Oleh:

ITA RUKMANASARI

90500117009

**JURUSAN PERBANKAN SYARIAH
FAKULTAS EKONOMI DAN BISNIS ISLAM
UNIVERSITAS ISLAM NEGERI ALAUDDIN MAKASSAR**

2021

PERNYATAAN KEASLIAN SKRIPSI

Mahasiswa yang bertanda tangan dibawah ini:

Nama : Ita Rukmanasari
Nim : 90500117009
Tempat/Tgl Lahir : Jeneponto, 27 September 1999
Jurusan : Perbankan Syariah
Fakultas : Ekonomi dan Bisnis Islam
Alamat : Jl. Mangga, Kelurahan Binanga, Kabupaten Mamuju,
Provinsi Sulbar
Judul : “Perbandingan Kualitas Pelayanan dan Kepuasan Nasabah
pada Bank BNI Cabang Makassar dengan Bank BSI
Cabang Makassar Veteran”

Menyatakan dengan sesungguhnya dan penuh kesadaran bahwa skripsi ini benar adanya hasil karya sendiri. Jika dikemudian hari terbukti bahwa ini merupakan duplikat, tiruan, plagiat, atau dibuat oleh orang lain, sebagian atau seluruhnya, maka skripsi ini dan gelar yang diperoleh karenanya batal demi hukum.

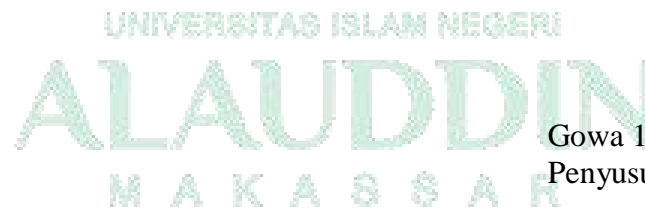

Gowa 10 Agustus 2021
Penyusun,

Ita Rukmanasari
Nim : 90500117009

KATA PENGANTAR

Segala puji kita panjatkan kehadirat Allah SWT yang menciptakan langit dan bumi dan seisinya, serta menciptakan pergantian siang dan malam, Atas berkat Rahmat dan Hidayahnya sehingga penulis diberikan kelancaran serta umur yang Panjang dalam menyelesaikan tugas skripsi ini. Shalawat teriring salam tak lupa dihanturkan kepada Baginda Nabiullah Muhammad Saw. Beliau tidak lelah mengajak ummatnya untuk mendekatkan diri kepada perbuatan yang makruf dan menjauhkan diri terhadap perbuatan yang munkar. Semoga kasih dan sayang selalu tercurahkan kepada Nabi Muhammad Saw. keluarga, sahabat dan para ummatnya.

Penulis menyadari dalam membuat suatu karya tulis ilmiah seperti skripsi, tidak terlepas dari bimbingan moril dan masukan yang dapat membantu penulis dalam proses penyelesaian skripsi ini. Olehnya itu penulis ingin mengucapkan terima kasih kepada banyak pihak yang membantu penulis dalam merealisasikan penyelesaian skripsi ini diantaranya:

1. Rektor UIN Alauddin Makassar, Prof. Hamdan Juhannis, M.A., Ph.D, dan Wakil Rektor I, II, III dan IV UIN Alauddin Makassar.
2. Prof. H. Abustani Ilyas, M.Ag selaku Dekan Fakultas Ekonomi dan Bisnis Islam dan Wakil Dekan I, II dan III beserta sejaranya.
3. Ismawati, SE., M.Si., selaku ketua Jurusan dan Dr. Sudirman, SE., M.Si. selaku Sekretaris Jurusan, beserta staf dan pegawai/dosen Jurusan Perbankan Syariah Fakultas Ekonomi dan Bisnis Islam UIN Alauddin Makassar
4. Ismawati, SE., M.Si., selaku dosen pembimbing I dan Muh. Taufiq, ST., MM., selaku dosen pembimbing II yang senantiasa memberikan masukan-masukan

dan membimbing serta mendukung penulis dalam proses pembuatan skripsi ini

5. Dr. Awaluddin, SE., M.Si, selaku dosen penguji I dan Samsul, S.AB., MA. Selaku dosen penguji II atas segala masukan dan kritik yang membangun untuk penulis.
6. Sylvana Pelitawati Arifin Pimpinan Bidang Pelayanan Bank BNI Cabang Makassar dan Andi Febriana Widyastuti Branch Operation & Service Manager Bank BSI Cabang Makassar Veteran yang telah memberikan izin penelitian.
7. Orang tua penulis Ayahanda Baso Dg Tompo dan Ibunda Kartini yang senantiasa memberi dukungan dan doa untuk penulis.
8. Keluarga besar penulis terkhusus nenek Kumalasari dan St. Hawa beserta saudara-saudara penulis kakak Fajar Bahktiar, Jasar Rahmat, Kadar Usman dan adik Aswar Gunawan, Ika Nur Aisyah.
9. Ifang yang sudah sangat loyal dalam membantu penulis, serta memberi dukungan dan doa kepada penulis dalam proses pembuatan skripsi ini.
10. Sahabat penulis yang telah memberikan dukungan kepada penulis dalam menyelesaikan skripsi ini Jannah, Nila, Iryani, Rivail, Muji, Ayu dan feby
11. Kepada seluruh masyarakat Perbankan Syariah UIN Alauddin Makassar.

Rasa hormat dan terima kasih bagi semua pihak yang tidak bisa lagi saya sebutkan satu persatu. Atas segala doa dan dukungannya. Penulis memohon maaf atas segala kesalahan dan kekeliruan penulis dan penulis berharap semoga skripsi ini dapat bermanfaat bagi semua pihak dan para pembacanya.

Gowa 9 Agustus 2021
Penyusun

Ita Rukmanasari
Nim : 90500117009

DAFTAR ISI

JUDUL SKRIPSI	i
PERNYATAAN KEASLIAN SKRIPSI.....	ii
PENGESAHAN SKRIPSI.....	iii
KATA PENGANTAR.....	iv
DAFTAR ISI.....	vi
DAFTAR TABEL.....	viii
DAFTAR GAMBAR.....	x
ABSTRAK	xi
BAB I PENDAHULUAN.....	1
A. Latar Belakang	1
B. Rumusan Masalah.....	10
C. Hipotesis Penelitian.....	10
D. Defenisi Operasional dan Ruang Lingkup Penelitian	13
E. Penelitian Terdahulu	18
F. Tujuan dan Manfaat Penelitian	21
BAB II TINJAUAN TEORITIS	23
A. Tinjauan Teoritis	23
B. Kerangka Teoritis.....	43
BAB III METODOLOGI PENELITIAN	45
A. Jenis dan Lokasi Penelitian	45
B. Pendekatan Penelitian	46
C. Populasi dan Sampel/Sumber Data	46
D. Metode Pengumpulan Data.....	49
E. Instrumen Penelitian.....	50
F. Teknik Pengolahan dan Analisis Data	52

G. Teknik Pengukuran Data.....	53
H. Uji Hipotesis.....	54
BAB IV HASIL DAN PEMBAHASAN.....	57
A. Gambaran Umum Bank Syariah Indonesia (BSI).....	57
B. Gambaran Umum Bank Negara Indonesia (BNI).....	62
C. Karakteristi Umum Responden.....	67
D. Hasil Instrument Penelitian.....	70
E. Hasil Teknik Analisis Data.....	74
F. Hasil Uji Hipotesis <i>Independent T-Test Sampel</i>	84
G. Pembahasan.....	89
BAB V PENUTUP.....	96
A. Kesimpulan.....	96
B. Saran.....	97
DAFTAR PUSTAKA.....	98
LAMPIRAN	
DAFTAR RIWAYAT HIDUP	

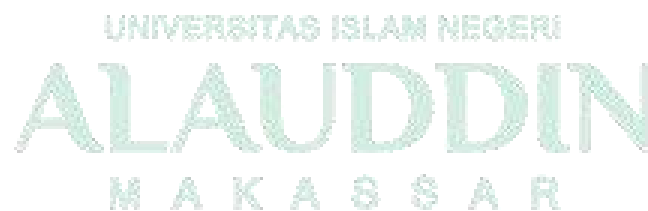

DAFTAR TABEL

Tabel 1.1: Statistik Perbankan Indonesia (OJK) November 2020	2
Tabel 1.2: Statistik Perbankan Syariah (OJK) November 2020	3
Tabel 1.3: Parameter Variabel.....	14
Tabel 1.4: Penelitian Terdahulu	18
Tabel 2.1: Perbedaan Bank Syariah dan Bank Konvensional.....	26
Tabel 2.2: Dimensi dan Indikator Kualitas Pelayanan pada Bank Syariah.....	34
Tabel 2.3: Dimensi dan Indikator Kualitas Pelayanan pada Bank Konvensional	37
Tabel 4.1: Jenis Kelamin Responden Bank BSI Cabang Veteran Makassar	67
Tabel 4.2: Jenis Kelamin Responden Bank BNI Cabang Makassar	68
Tabel 4.3: Usia Responden Bank BSI Cabang Veteran Makassar.....	68
Tabel 4.4: Usia Responden Bank BNI Cabang Makassar.....	69
Tabel 4.5: Hasil Uji Validitas Responden Bank BSI Cabang Veteran Makassar	70
Tabel 4.6: Hasil Uji Validitas Responden Bank BNI Cabang Makassar	72
Tabel 4.7: Uji Reliabilitas pada Bank BSI dan Bank BNI.....	74
Tabel 4.8: Rentan Skala pada bank BNI dan BSI	75
Tabel 4.9: Hasil Analisis deskriptif variabel kualitas pelayanan Bank BSI	76
Tabel 4.10: Hasil analisis deskriptif variabel kepuasan nasabah Bank BSI	78
Tabel 4.11: Hasil analisis Deskriptif variabel kualitas pelayanan Bank BNI	79
Tabel 4.12: Hasil analisis deskriptif variabel kepuasan nasabah Bank BNI.....	81
Tabel 4.13: One-Sample Kolmogorov-Smirnov Test pada Bank BSI.....	82
Tabel 4.14: One-Sample Kolmogorov-Smirnov Test pada Bank BNI	83
Tabel 4.15: Hasil uji independent t sampel variabel kualitas pelayanan	84
Tabel 4.16: Group Statistic Variabel Kualitas Pelayanan	85
Tabel 4.17: Hasil Uji Independent t Sampel Variabel Kepuasan Nasabah.....	87
Tabel 4.18: <i>Group statistic</i> variabel kepuasan nasabah	88

Tabel 4. 19: Nilai Rata-rata penilaian kualitas pelayanan.....	92
Tabel 4. 20: Nilai Rata-rata penilaian Kepuasan Nasabah.....	95



DAFTAR GAMBAR

Gambar 1.1: Market Share Perbankan Syariah	8
Gambar 2.2: Kerangka Berfikir	43
Gambar 4.1: Struktur Organisasi Bank BSI.....	61
Gambar 4.2: Struktur Organisasi Bank BNI	66



ABSTRAK

Nama : Ita Rukmanasari

Nim : 90500117009

**Judul : Perbandingan Kualitas Pelayanan Dan Kepuasan Nasabah Pada
Bank BNI Cabang Makassar Dengan Bank BSI Cabang Makassar
Veteran**

Bank adalah salah satu lembaga keuangan yang menghimpun dana dari masyarakat dalam bentuk simpanan dan menyalurkannya kembali kepada masyarakat dalam bentuk pembiayaan dan bentuk yang lainnya. Di Indonesia sistem perbankan menganut dual banking sistem yakni sistem Bank Konvensional dan Sistem Bank Syariah. Persaingan dalam dunia perbankan tidak hanya berfokus pada penjualan produk, akan tetapi lebih menekankan pada sebuah pelayanan jasa yang baik. Oleh sebab itu bank berlomba-lomba untuk memberikan sebuah pelayanan yang terbaik kepada para nasabahnya dan meningkatkan kepuasan nasabahnya.

Tujuan penelitian ini untuk mengetahui apakah terdapat perbedaan kualitas pelayanan dan kepuasan nasabah pada Bank Konvensional dengan Bank Syariah. dengan menggunakan Bank BNI cabang Makassar dan Bank BSI cabang Makassar Veteran sebagai objek penelitian.

Penelitian ini merupakan jenis penelitian kuantitatif dengan metode komparatif, yang menggambarkan suatu variabel atau keadaan yang diteliti berdasarkan fakta atau apa adanya dengan menggunakan data-data yang bersifat angka yang dapat diperoleh dari tabulasi angket atau kuisioner. Pengujian hipotesis dalam penelitian ini menggunakan Uji *Independent t Sampel*.

Adapun hasil penelitian ini menunjukkan bahwa terdapat perbedaan kualitas pelayanan dan kepuasan nasabah antara Bank BNI Cabang Makassar dengan Bank BSI Cabang Makassar Veteran.

**Kata kunci: Kualitas Pelayanan, Kepuasan Nasabah, Bank Syariah, Bank
Konvensional**

BAB I

PENDAHULUAN

A. Latar Belakang

Perkembangan dunia bisnis pada era modernisasi saat ini mendorong semakin banyaknya sebuah perusahaan-perusahaan jasa yang telah didirikan, sehingga hal itu dapat menciptakan tingkat persaingan yang tinggi dan ketat, yang ditandai dengan munculnya berbagai suatu jenis usaha, baik dalam skala yang kecil maupun dalam skala besar.¹

Oleh sebab itu salah satu bisnis yang bergerak dalam bidang jasa keuangan adalah Bank. Lembaga perbankan merupakan salah satu aspek yang telah diatur dalam sebuah tatanan syariah islam yaitu tentang sebuah hubungan bermuamalah, dan didalamnya mengatur hubungan antara manusia dengan manusia.² Bank merupakan salah satu lembaga keuangan yang menghimpun dana dari masyarakat dalam bentuk simpanan dan menyalurkannya kembali kepada masyarakat dalam bentuk pembiayaan dan bentuk yang lain.³

Peranan perbankan menjadi penting dalam kegiatan ekonomi pada suatu negara karena semakin dibutuhkan oleh masyarakat dan pemerintah untuk menunjang kesejahteraan orang banyak.⁴ Di Indonesia sendiri sistem perbankan

¹ Roni Andespa, Strategi Pelayanan Bank Konvensional dan Syariah: Prioritas Pelayanan Fisik Dan Empati, *Jurnal Lembaga Keuangan dan Perbankan*-Volume 1, Nomor 2, Juli-Desember 2016, h. 143

² Akhmad Mujahidin, *Hukum Perbankan Syariah*, (PT. RajaGrafindo Persada, Depok, 2017), h. 18

³ Septiyanti Dewi Astuti & Badriyatul Huda, Pengaruh Service Excellent Customer Service Terhadap Kepuasan Nasabah Tabungan Bsm di Bank Syariah Mandiri Kc Jatinangor, *Jurnal Shidqia Nusantara* Volume. 1 Nomor. 1 Maret 2020, h. 12

⁴ Nabila Nailul Muna, *Skripsi Metode Penelitian Kualitatif, Persepsi Nasabah Tentang Kualitas Pelayanan Bank: Bank Syariah Vs Bank Konvensional (Studi Kasus Dosen Dan*

menganut dual banking sistem yakni sistem perbankan konvensional dan sistem perbankan syariah. Bank konvensional merupakan suatu lembaga perantara (*intermediary institution*) antara pihak debitur dengan pihak kreditur dalam hal penyaluran serta penarikan dana dari masyarakat dengan menggunakan mekanisme bunga.⁵

Perkembangan total aset, jumlah bank, dan jumlah kantor pada Bank Konvensional yang ada di Indonesia pada periode november 2020 dapat dilihat pada tabel berikut:

Tabel 1.1
Statistik Perbankan Indonesia (OJK) November 2020

BU/BPR	Jumlah Bank	Jumlah Kantor	Jumlah Aset
BU	110	30.755	9.053.446
BPR	1.509	5.933	153.315
Total	1.619	36.688	9.206.761

Sumber: www.ojk.go.id

Berdasarkan tabel di atas yang telah dikeluarkan oleh Otoritas Jasa Keuangan (OJK) dalam Statistik Perbankan Indonesia pada periode november 2020. Yakni terdapat 110 jumlah Bank Umum dan 1.509 Bank Pengkreditan Rakyat (BPR). Kemudian terdapat 30.755 jumlah kantor Bank Umum dan 5.933 Jumlah Kantor Bank Pengkreditan Rakyat (BPR). Dengan jumlah total Asset

Karyawan Fakultas Ekonomi Dan Bisnis Islam Iain Metro Provinsi Lampung), (Institut Agama Islam Negeri (IAIN), 2019), h. 1

⁵ Nabila Nailul Muna, *Skripsi Metode Penelitian Kualitatif, Persepsi Nasabah Tentang Kualitas Pelayanan Bank: Bank Syariah Vs Bank Konvensional (Studi Kasus Dosen Dan Karyawan Fakultas Ekonomi Dan Bisnis Islam Iain Metro Provinsi Lampung)*, (Institut Agama Islam Negeri (IAIN), 2019), h. 1

Bank Umum mencapai 9.053.446, dan 153.315 total asset Bank Pengkreditan Rakyat (BPR).⁶

Kemudian berbicara tentang Bank Syariah menurut UU No. 21 Tahun 2008 telah menyatakan bahwa Bank Syariah merupakan sebuah bank yang menjalankan kegiatan usahanya dengan berdasarkan prinsip-prinsip syariah.⁷ Serta sebagai wadah yang disiapkan untuk masyarakat yang ingin menyimpan dan menginvestasikan dananya sesuai dengan syariat islam tanpa takut adanya riba.⁸

Adapun perkembangan total aset, jumlah bank, dan jumlah kantor di bank Syariah pada November 2020 dapat dilihat melalui tabel berikut:

Tabel 1.2
Statistik Perbankan Syariah (OJK) November 2020

BUS/UUS/BPRS	Jumlah Bank	Jumlah Kantor	Jumlah Asset
BUS	14	2.042	387.482
UUS	20	391	189.331
BPRS	163	627	-
Total	197	3.060	576.813

Sumber: www.ojk.go.id

Berdasarkan tabel di atas yang telah dikeluarkan oleh Otoritas Jasa Keuangan (OJK) dalam Statistik perbankan syariah periode november 2020,

⁶ Otoritas jasa Keuangan (OJK), *Statistik perbankan Indonesia*, (Penerbit: Departemen perizinan dan Informasi Perbankan Deputy Direktur Publikasi Dan Administrasi (IDAP) Menara Radius Prawiro, November 2020), h. 2

⁷ Andri soemitra, *Bank Dan Lembaga Keuangan Syariah*, (kencana,2009), h. 61

⁸ Septiyanti Dewi Astuti & Badriyatul Huda, Pengaruh Service Excellent Customer Service Terhadap Kepuasan Nasabah Tabungan Bsm Di Bank Syariah Mandiri Kc Jatinangor, *Jurnal Shidqia Nusantara* Volume. 1 Nomor. 1 Maret 2020, h. 12

terdapat 14 Jumlah Bank Umum Syariah, 20 jumlah Bank Umum Konvensional yang memiliki Unit Usaha Syariah, dan 163 jumlah Bank Pengkreditan Rakyat Syariah (BPRS). Selain itu Bank Umum Syariah telah memiliki jumlah kantor sebanyak 2.042, dan Unit Usaha Syariah (UUS) memiliki jumlah kantor sebanyak 391, dan 627 jumlah kantor Bank Pengkreditan Rakyat Syariah (BPRS). Pada bulan November 2020 Bank Umum Syariah Memiliki Jumlah Aset Sebesar 387.482, dan Adapun jumlah Aset Unit Usaha Syariah sebanyak 189.331.⁹

Saat ini bank syariah telah membentuk Bank Syariah Indonesia (BSI) yakni BSI merupakan hasil merger atau gabungan anak perusahaan BUMN dibidang perbankan dengan menggabungkan tiga bank syariah di Indonesia, yang terdiri dari Bank Rakyat Indonesia Syariah (BRI Syariah), Bank mandiri syariah, Bank Negara Indonesia Syariah (BNI Syariah) dan telah diresmikan pada 01 februari 2021.

Persaingan dalam dunia perbankan tidak hanya berfokus pada penjualan produk saja, akan tetapi lebih menekankan pada sebuah pelayanan jasa yang baik. Oleh sebab itu bank berlomba-lomba untuk memberikan sebuah pelayanan yang terbaik kepada para nasabahnya. dimana Kualitas layanan merupakan peran penting dalam upaya menciptakan kemitraan bank dengan nasabah. Kemudian Christopher H. Lovelock Mendefinisikan kualitas pelayanan sebagai *quality is degree of excellence intended, and the control of variability in achieving that excellent, in meeting the costumer requirement.*¹⁰

⁹ Otoritas jasa Keuangan (OJK), *Statistik perbankan Syariah*, (Penerbit: Departemen Perizinan dan Informasi Perbankan, November 2020), h. 4

¹⁰ Roni Andespa, *Jurnal Lembaga Keuangan Dan Perbankan*, h. 79

Sehingga dengan adanya pelayanan yang baik pada akhirnya mampu meningkatkan nama baik atau citra perusahaan dimata nasabah maupun masyarakat hingga perusahaanya dapat terus meningkat.¹¹ Dan begitu pula sebaliknya jika bank menerapkan pelayanan yang kurang baik terhadap nasabahnya hal itu dapat mengakibatkan bank dengan mudah ditinggalkan oleh para nasabahnya, sehingga pada akhirnya nasabah tersebut akan beralih ke bank yang lain.¹²

Karena nasabah merupakan faktor terpenting bagi pertumbuhan dan perkembangan suatu perusahaan, tanpa adanya nasabah suatu perusahaan tidak akan dapat beroperasi. Nasabah juga memiliki kecenderungan dalam hal menuntut sebuah pelayanan yang baik agar kepuasannya dapat tercapai sesuai dengan yang di inginkan. Sehingga pihak manajemen dapat meningkatkan strategi dalam perusahaanya yang dimulai dengan meningkatkan sebuah kualitas pelayanan jasa untuk menciptakan kepuasan terhadap nasabah secara rutin dalam industri perbankan itu sendiri.¹³

Oleh sebab itu, sebuah perusahaan dituntut untuk dapat memberikan sesuatu yang berharga dan dapat memberikan kesan yang baik dan memuaskan terhadap para nasabahnya. Adapun salah satu faktor yang berharga dan dapat

¹¹ Septiyanti Dewi Astuti & Badriyatul Huda, "Pengaruh Service Excellent Customer Service Terhadap Kepuasan Nasabah Tabungan Bsm di Bank Syariah Mandiri Kc Jatinangor", h. 12

¹² Nabila Nailul Muna, *Skripsi Metode Penelitian Kualitatif, "Persepsi Nasabah Tentang Kualitas Pelayanan Bank: Bank Syariah Vs Bank Konvensional (Studi Kasus Dosen Dan Karyawan Fakultas Ekonomi Dan Bisnis Islam Iain Metro Provinsi Lampung)*, (Institut Agama Islam Negeri (IAIN), 2019), h. 2

¹³ Roni Andespa, *Studi Perbandingan Kualitas Pelayanan Industri Perbankan Syariah Dengan Konvensional*, *Jurnal Lembaga Keuangan Dan Perbankan*-Volume 1, Nomor 1, Januari-Juni 2016, h. 78

memberikan kesan yang mendalam bagi seorang nasabah adalah memberikan kepuasan melalui kinerja pelayanan yang terbaik.

Adapun anjuran dalam memberikan sebuah pelayanan jasa yang baik telah terkandung dalam Al-Qur'an, dalam Q.s Al-A'raf ayat 157 yang berbunyi:

الَّذِينَ يَتَّبِعُونَ الرَّسُولَ النَّبِيَّ الْأُمِّيَّ الَّذِي يَجِدُونَهُ مَكْنُوبًا عِنْدَهُمْ فِي التَّوْرَةِ وَالْإِنْجِيلِ يَأْمُرُهُمْ بِالْمَعْرُوفِ وَيَنْهَاهُمْ عَنِ الْمُنْكَرِ وَيُحِلُّ لَهُمُ الطَّيِّبَاتِ وَيُحَرِّمُ عَلَيْهِمُ الْخَبَائِثَ وَيَضَعُ عَنْهُمْ إِصْرَهُمْ وَالْأَغْلَالَ الَّتِي كَانَتْ عَلَيْهِمْ فَالَّذِينَ آمَنُوا بِهِ وَعَزَّرُوهُ وَنَصَرُوهُ وَاتَّبَعُوا النُّورَ الَّذِي أُنزِلَ مَعَهُ أُولَئِكَ هُمُ الْمُفْلِحُونَ (١٥٧)¹⁴

Terjemahnya:

“(Yaitu) orang-orang yang mengikut rasul, Nabi yang Ummi yang (namanya) mereka dapati tertulis di dalam Taurat dan Injil yang ada disisi mereka, yang menyuruh mereka mengerjakan yang ma'ruf dan melarang mereka dari mengerjakan yang mungkar dan menghalalkan bagi mereka segala yang baik dan mengharamkan bagi mereka segala yang buruk dan membuang dari mereka beban-beban dan belenggu-belenggu yang ada pada mereka. Maka orang-orang yang beriman kepadanya, memuliakannya, menolongnya dan mengikuti cahaya yang terang yang diturunkan kepadanya (Al-Quran), mereka itulah orang-orang yang beruntung”. (Q.s Al-A'raf ayat 157).¹⁵

Menurut Jalalain ayat diatas menjelaskan (yaitu orang-orang yang mengikut Rasul, Nabi yang ummi) yaitu nabi Muhammad Saw. (yang menyuruh mereka mengerjakan yang makruf dan melarang mereka mengerjakan yang mungkar dan menghalalkan bagi mereka segala yang baik). Dari apa yang sebelumnya diharamkan oleh syariat mereka (dan mengharamkan bagi mereka segala yang buruk) yaitu bangkai dan lainnya (dan membuang dari mereka beban-beban) maksud tanggungan mereka (dan belenggu-belenggu) hal-hal yang berat (yang ada pada mereka) seperti bertobat dengan jalan membunuh diri dan

¹⁴ Al-Qur'an terjemahan, *Al-Jumanatul Ali*, (Penerbit J-Art, 2005), Q.s Al-A'raf ayat 157.

¹⁵ Al-Qur'an terjemahan, *Al-Jumanatul Ali*, (Penerbit J-Art, 2005), Q.s Al-A'raf ayat 157.

memotong apa yang terkena oleh najis. (Maka orang-orang yang beriman kepadanya) dari kalangan mereka (memuliakannya) yaitu menghormatinya (menolongnya dan mengikuti cahaya yang terang yang diturunkan kepadanya) yakni Al-Quran (mereka itulah orang-orang yang beruntung).¹⁶

Oleh sebab itu jika ayat diatas dihubungkan dengan pelayanan sesuai pandangan Jalalain yakni agar seseorang senantiasa mengerjakan kebaikan yang tidak merugikan diri sendiri dan orang lain, dan hendaknya melayani orang lain dengan baik, serta tidak berbuat keburukan, sehingga tergolong orang-orang yang beriman.

Adapun salah satu tujuan yang ingin dicapai dalam perusahaan yaitu dengan menciptakan kepuasan nasabah. Menurut Kotler dan Killer kepuasan nasabah merupakan hasil evaluasi nasabah setelah melakukan pembelian, dan konsumen merasa bahwa barang ataupun jasa yang dibeli mempunyai kinerja yang sama atau melebihi harapan mereka.¹⁷

Kepuasan menjadi hal yang utama dan menjadi faktor penentu kesuksesan dan keberlangsungan kelanjutan dari sebuah bisnis. Semakin banyak nasabah bank yang loyal maka dapat bank tersebut akan memiliki pertumbuhan yang sangat baik.¹⁸ Kepuasan nasabah juga merupakan hal yang digunakan oleh pelanggan untuk meringkas suatu himpunan aksi atau tindakan yang terlihat, terkait dengan produk atau jasa.

¹⁶ <https://tafsir.learn-quran.co/id/surat-7-al-araf/ayat-157>

¹⁷ Mutmainnah, Pengaruh Kualitas Layanan Dan Citra Perusahaan Terhadap Kepuasan Dan Loyalitas Nasabah, *Jurnal Manajemen dan Perusahaan Jasa*, Volume 10, Nomor 2, September 2017, h. 206

¹⁸ Teuku Aliansyah, Hafasnuddin, & Shabri, Pengaruh Dimensi Kualitas Pelayanan Terhadap Kepuasan Nasabah Bank Aceh Syariah Cabang Banda Aceh, *jurnal Manajemen*, Volume 1, No. 1, November 2012, h. 32

Perkembangan perbankan syariah dan perbankan konvensional, masih perlu dilakukan sebuah penelitian yang lebih lanjut mengenai perbedaan kualitas pelayanan dan kepuasan nasabah dari kedua instansi tersebut. Karena perbankan merupakan bisnis jasa yang berhubungan kuat dengan pelayanan nasabah, sehingga kualitas layanan dan kepuasan nasabah menjadi suatu hal yang utama agar lembaga keuangan tetap sukses dalam operasional perusahaan.¹⁹

Badan Pusat Statistik (BPS) 2020 menyatakan bahwa terdapat 273,5 juta jiwa penduduk Indonesia, dan sebanyak 229 juta jiwa atau 87,2% penduduk yang bergama islam.²⁰ Hal tersebut menunjukkan bahwa di Indonesia memiliki penduduk yang mayoritas beragama islam, meski bukan negara islam. Akan tetapi perkembangan lembaga keuangan bank syariah jauh tertinggal oleh bank konvensional, hal tersebut dapat dilihat berdasarkan data yang telah dikeluarkan oleh Otoritas Jasa Keuangan (OJK) dalam Snapshot Perbankan Syariah:

Gambar 1.1

Market Share Perbankan Syariah

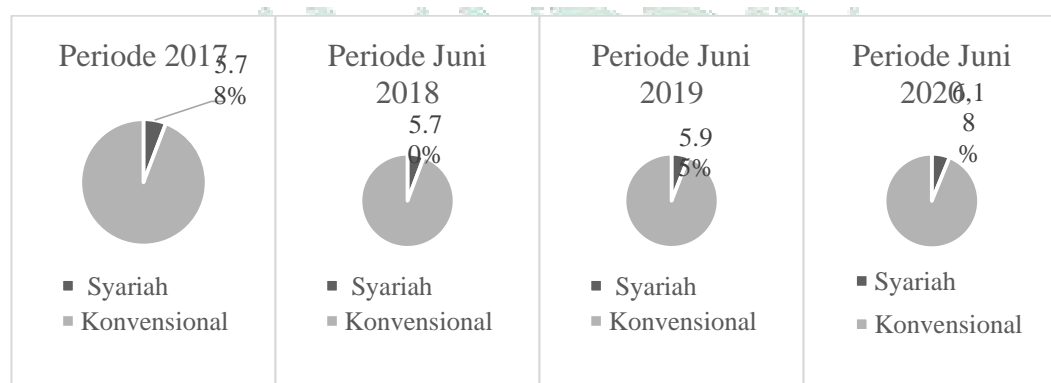

Sumber: Snapshot Perbankan Syariah

¹⁹ Roni Andespa, *Jurnal Lembaga Keuangan Dan Perbankan*, h. 79

²⁰ Badan Pusat Statistik, *Survei Penduduk Antar Sensus (SUPAS)*, 2020.

Berdasarkan data yang telah dikeluarkan oleh Otoritas Jasa Keuangan dalam Snapshot Perbankan Syariah periode 4 tahun terakhir pada gambar diatas telah menunjukkan terkait pertumbuhan dan perkembangan bank syariah dari tahun 2017 sebesar 5,78% dengan total asset 435,02 kemudian pada tahun 2018 sebesar 5,70% dengan total asset 444,43, kemudian pada tahun 2019 pertumbuhan dan perkembangan bank syariah sebesar 5,95% dengan total asset 499,34, dan pada juni 2020 market share dari perbankan syariah mencapai 6,18% dengan jumlah assetnya sebanyak 545,39. Hal tersebut menunjukkan bahwa bank syariah mengalami penurunan sebesar 0,08% dari tahun 2017 ke 2018, kemudian Kembali mengalami peningkatan di tahun 2019 dan 2020 sebesar 0,48% hal tersebut menunjukkan bank syariah mengalami tingkat pertumbuhan yang sangat lambat dibandingkan dengan bank konvensional.²¹

Oleh sebab itu seperti yang kita ketahui bahwa bank syariah hadir sebagai wadah bagi masyarakat muslim agar dapat terhindar dari transaksi ribawi. Oleh karena itu penulis ingin mengetahui apakah perbedaan kualitas pelayanan dan kepuasan nasabah diantara kedua lembaga tersebut. Sebab dalam menarik perhatian sehingga mencapai kepuasan nasabah merupakan hal yang sangat penting, karena selain produk juga terletak pula pada kualitas pelayanan yang diberikan oleh pihak bank. Adapun yang menjadi objek penelitian ini adalah nasabah bank BNI Cabang Makassar dan bank BSI Cabang Veteran Makassar.

²¹ Otoritas Jasa Keuangan (OJK), *Snapshot Perbankan Syariah Indonesia, Snapshot Perbankan Syariah*

Berdasarkan uraian tersebut maka penulis tertarik untuk melakukan sebuah penelitian dengan judul **“Perbandingan Kualitas Pelayanan dan Kepuasan Nasabah pada Bank BNI Cabang Makassar dengan Bank BSI Cabang Makassar Veteran”**

B. Rumusan Masalah

Berdasarkan latar belakang di atas, maka penulis tertarik untuk melakukan sebuah penelitian yang berjudul **“Perbandingan Kualitas Pelayanan dan Kepuasan Nasabah pada Bank BNI Cabang Makassar dengan Bank BSI Cabang Makassar Veteran”**. Maka dapat dirumuskan masalah sebagai berikut:

1. Apakah terdapat perbedaan kualitas pelayanan antara Bank BNI Cabang Makassar dengan Bank BSI Cabang Makassar Veteran?
2. Apakah terdapat perbedaan antara kepuasan Nasabah Bank BNI Cabang Makassar dengan Bank BSI Cabang Makassar Veteran?

C. Hipotesis Penelitian

Hipotesis merupakan sebuah jawaban sementara dalam sebuah rumusan masalah penelitian, yang dimana rumusan masalah penelitian telah disebutkan dalam sebuah bentuk kalimat tanya, kemudian dikatakan sementara karena jawaban yang telah diberikan baru berdasarkan terhadap sebuah teori-teori yang relevan dan belum di dasarkan pada fakta-fakta yang empiris serta diperoleh melalui pengumpulan-pengumpul data. Kemudian hipotesis juga dapat dikatakan

sebagai sebuah jawaban teoritis terhadap sebuah rumusan masalah dalam penelitian.²²

Menurut Supranto hipotesis merupakan suatu proporsi atau sebuah anggapan yang dapat dikatakan benar juga sering digunakan sebagai dasar pembuatan terhadap keputusan atau dalam pemecahan persoalan atau juga dijadikan untuk dasar penelitian lebih yang lanjut.

1. Perbedaan Kualitas Pelayanan Bank Konvensional dan Bank Syariah

Kualitas merupakan suatu kondisi yang begitu dinamis dimana berhubungan erat kaitanya dengan produk-produk, jasa, manusia dan proses serta lingkungan yang memenuhi sebuah harapan. kualitas juga merupakan sebuah jaminan terbaik bagi perusahaan ataupun lembaga keuangan Bank atas kesetiaan dari para nasabahnya. Hal itu menjadi pertahanan yang kuat bagi manajemen dalam perbankan dalam menghadapi ketatnya persaingan, kemudian menjadi jalan utama menuju peningkatan dan pendapatan yang langgeng.

Oleh sebab itu dengan adanya Kualitas pelayanan yang baik maka akan menentukan pula terhadap sikap para pelanggan dalam menilai juga memutuskan serta memberikan kesan yang baik terhadap pelayanan yang diberikan, sebab dengan adanya nasabah yang merasa puas terhadap pelayanan maka akan cenderung membuat nasabah menjadi lebih loyal atau setia terhadap bank itu sendiri. Sehingga Kepuasan nasabah terhadap pelayanan dalam perusahaan akan menjadi sangat penting untuk mempertahankan posisi perusahaan di persaingan

²² Sugiyono, *Metode Penelitian Kuantitatif, Kualitatif, Dan R&D*, (Alfabeta, Bandung, 2018), h. 63

pasar. dan juga menciptakan efektivitas dan efisiensi pada perusahaan itu sendiri.

23

Berdasarkan sebuah penelitian yang berjudul Studi Perbandingan Kualitas Pelayanan Industri Perbankan Syariah dengan Konvensional, yang telah diteliti oleh peneliti Roni Andespa pada tahun 2016. dalam penelitiannya mengemukakan adanya perbedaan antara kualitas pelayanan bank konvensional dengan bank syariah, namun perbedaan itu tidak signifikan (nyata). Dengan demikian dapat ditarik suatu hipotesis sebagai berikut:

H₁: Diduga terdapat Perbedaan Kualitas Pelayanan antara Bank konvensional dan Bank Syariah

2. Perbedaan Kepuasan Nasabah Pada Bank Konvensional dan Bank Syariah

Menurut Oliver kepuasan nasabah merupakan sebuah evaluasi punabeli yang dimana dalam anggapan nasabah terhadap suatu kinerja produk ataupun jasa yang dipilihnya dalam memenuhi harapan para nasabahnya sebelum melakukan sebuah pembelian. Oleh karena itu kepuasan merupakan suatu tanggapan emosional yang dapat dirasakan oleh nasabah pada waktu menggunakan atau mengkonsumsi sebuah produk dalam perbankan dan menerima sebuah pelayanan jasa yang maksimal atau yang diharapkan sebelumnya oleh nasabah sehingga mencapai tingkat kepuasan dari nasabah itu sendiri.²⁴

²³ Wirdayani Wahab, Pengaruh Kualitas Pelayanan Terhadap Kepuasan Nasabah Industri Perbankan Syariah Di Kota Pekanbaru, *Jurnal Kajian Ekonomi Islam*, Volume 2, Nomor 1, Januari-Juni 2017, h. 51

²⁴ Hendri Wijaya, Irfan Syauqi Beik & Bagus Sartono, Pengaruh Kualitas Layanan Perbankan Terhadap Kepuasan Dan Loyalitas Nasabah Bank Syariah Xyz Di Jakarta, *Jurnal Aplikasi Bisnis dan Manajemen (JABM)*, Volume 3, Nomor 3, September 2017, h. 419

Berdasarkan penelitian yang dilakukan oleh Roni Andespa pada tahun (2016) dengan judul Studi Perbandingan Kualitas Pelayanan Industri Perbankan Syariah dengan Konvensional telah menunjukkan adanya sebuah perbedaan kepuasan nasabah pada bank konvensional dengan bank syariah yang di dalam penelitian tersebut mengemukakan bahwasanya kepuasan yang dirasakan oleh nasabah bank konvensional lebih tinggi dibanding dengan kepuasan yang dirasakan oleh nasabah pada bank syariah. Dengan demikian dapat ditarik sebuah hipotesis sebagai berikut:

H₂: Diduga terdapat Perbedaan Kepuasan Nasabah antara Bank Konvensional dan Bank Syariah.

D. Defenisi Operasional dan Ruang Lingkup Penelitian

1. Definisi operasional

Defenisi operasional menurut A. Supratiknya adalah sebuah penjelasan terhadap cara masing-masing variabel yang akan diukur.²⁵ Kemudian menurut Misbahuddin dan Iqbal Hasan variabel adalah konstruk yang dimana sifatnya sudah di beri nilai dalam sebuah bentuk angka ataupun konsep yang mempunyai dua nilai pada suatu kontinum. Nilai sautau variabel dapat dinyatakan dengan angka ataupun dalam sebuah kalimat.²⁶ Adapun variabel yang digunakan dalam penelitian ini yakni variabel independent.

Variabel independent sering disebut juga sebagai variabel *Stimulus*, *predictor*, *antecedent*. Variabel independent atau variabel bebas ini adalah

²⁵ A. Supratiknya, *Metodologi Penelitian Kuantitatif & Kualitatif Dalam Psikologi*, (Universitas Sanata Dharma Anggota APPTI, 2015) h. 36

²⁶ Misbahuddin dan Iqbal Hasan, *Analisis Data Penelitian Dengan Statistik*, (Pt. Bumi Aksara, Jakarta 2013), h. 14

variabel yang mempengaruhi variabel dependen atau terikat, baik secara positif maupun negative.²⁷ Adapun parameter variabel dalam penelitian ini dimana peneliti menetapkan beberapa indikator-indikator berdasarkan masing-masing variabel seperti sebagai berikut:

Tabel 1.3
Parameter Variabel

Variabel penelitian	Indikator	Skala pengukuran
Kualitas pelayanan	Kualitas pelayanan pada Bank Syariah	Skala likert
	1. Bank BSI dijalankan pada dasar hukum dan prinsip syariah	
	2. Simpanan dan pinjaman bebas bunga	
	3. Ketentuan produk investasi bagi hasil terpenuhi	
	1. Karyawan yang sopan dan ramah	
	2. Kesiapan memberi konsultasi keuangan	
	3. Karyawan bank berpengalaman dan berpengetahuan	
	4. Bank memberikan saran produk yang terbaik	
	1. Tersedia bermacam produk dan jasa perbankan	
	2. Keamanan transaksi terjamin	
	3. Kemudahan mendapatkan pelayanan	
	4. Bank memberikan pelayanan tepat waktu sesuai yang	

²⁷ Sugiyono, *Metode Penelitian Kuantitatif, Kualitatif, Dan R&D*, (Alfabeta, Bandung, 2018), h. 39

	dijanjikan	
	<ol style="list-style-type: none"> 1. Fasilitas fisik menarik secara visual 2. Peralatan yang digunakan berfungsi dengan baik 3. Brosur menarik 	
	<ol style="list-style-type: none"> 1. Lokasi bank mudah dijangkau 2. Bank memiliki perhatian yang baik terhadap nasabah 3. Bank dikenal luas dan mempunyai reputasi dan image yang baik 4. Tempat parkir memadai 5. Bank terpercaya dalam menjaga kerahasiaan data nasabah 6. Beban biaya pelayanan ringan 	
	<ol style="list-style-type: none"> 1. Pihak bank selalu bersedia untuk membantu nasabah 2. Perlakuan pegawai bank terhadap nasabah menyenangkan 3. Pelayanan cepat dan efisien Karyawan bank menanggapi permintaan pelanggan segera. 	
	Kualitas pelayanan Bank Konvensional	
	<ol style="list-style-type: none"> 1. Karyawan yang sopan dan ramah 2. Kesiediaan memberi konsultasi keuangan 3. Karyawan bank berpengetahuan dan berpengalaman 4. Bank memberikan saran produk yang terbaik 	

	<ol style="list-style-type: none"> 1. Tersedia bermacam produk dan jasa perbankan 2. Keamanan transaksi terjamin 3. Kemudahan mendapatkan pelayanan 4. Bank memberikan pelayanan tepat waktu sesuai yang dijanjikan 	
	<ol style="list-style-type: none"> 1. Fasilitas fisik menarik secara visual 2. Peralatan yang digunakan bertransaksi di bank BNI berfungsi dengan baik 3. Brosur terlihat menarik 	
	<ol style="list-style-type: none"> 1. Lokasi bank mudah dijangkau 2. Bank memiliki perhatian yang baik terhadap nasabah 3. Bank dikenal luas dan mempunyai reputasi dan image yang baik 4. Tempat parkir memadai 5. Bank terpercaya dalam menjaga kerahasiaan data nasabah 6. Beban biaya pelayanan ringan 	
	<ol style="list-style-type: none"> 1. Pihak bank selalu bersedia untuk membantu nasabah 2. Perlakuan pegawai bank terhadap nasabah menyenangkan 3. Pelayanan cepat dan efisien <p>Karyawan bank menanggapi permintaan pelanggan segera</p>	

Kepuasan nasabah	1. Kesesuaian harapan 2. Minat berkunjung Kembali 3. Merekomendasikan kepada pihak lain 4. Akan menggunakan jasa Kembali (word of mounth)	Skala likert
-------------------------	--	---------------------

2. Ruang Lingkup Penelitian

Penelitian ini tergolong sebagai sebuah jenis penelitian kuantitatif yang menggunakan metode komparatif, dimana penelitian kuantitatif ini mengharuskan adanya sebuah pengujian hipotesis. Dalam penelitian ini juga menggambarkan terkait suatu variabel atau keadaan yang akan diteliti yang berdasar pada fakta-fakta atau dengan apa adanya yang menggunakan data yang bersifat angka-angka yang bisa diperoleh dari tabulasi angket atau kuisisioner.²⁸

Oleh sebab itu penelitian ini berusaha mengidentifikasi apakah terdapat perbebedaan kualitas pelayanan dan kepuasan nasabah pada bank BNI cabang Makassar dengan bank BSI cabang Makassar veteran. Kemudian dalam penelitian ini menggunakan tabulasi angket atau kuisisioner dengan cara menyebarkan kuisisioner kepada para nasabah yang ada di kedua lembaga tersebut, atau yang menjadi sampel dalam penelitian ini. Dan aspek yang akan diteliti merupakan perbandingan kualitas pelayanan dan kepuasa nasabah yang ada di Bank BNI cabang Makassar dan Bank BSI cabang Makassar veteran yang sebelumnya peneliti telah melakukan observasi terhadap kedua objek penelitian tersebut.

²⁸ Syofian Siregar, *Metode Penelitian Kuantitatif: Dilengkapi Perbandingan Perhitungan Manual & Spss*, (Kencana Prenadmedia Group), 2013, h. 7

E. Penelitian Terdahulu

Penelitian terdahulu merupakan sebuah penelitian yang sudah di teliti oleh para peneliti sebelumnya, dimana penelitian terdahulu dapat dijadikan sebagai sebuah bahan rujukan ataupun referensi untuk para peneliti berikutnya. kemudian yang membedakan adalah beberapa variabel serta objek yang digunakan. Adapun landasan dari penelitian terdahulu yang dapat mendukung penelitian ini yakni sebagai berikut:

Tabel 1.4
Penelitian Terdahulu

No.	Nama Peneliti & Judul penelitian	Hasil Penelitian
1.	Roni Andespa (2016) Studi Perbandingan Kualitas Pelayanan Industri Perbankan Syariah Dengan Konvensional.	Penelitian menemukan adanya perbedaan antara kualitas pelayanan bank konvensional dengan bank syariah, namun perbedaan itu tidak signifikan (nyata). Penelitian juga menemukan adanya perbedaan antara kepuasan nasabah bank konvensional dengan bank syariah, namun perbedaan itu tidak cukup signifikan (nyata). Selain itu penelitian juga menemukan adanya perbedaan antara loyalitas nasabah bank konvensional dengan bank syariah, namun perbedaan itu tidak cukup signifikan (nyata).
2.	Nelly Fauziah (2020)	Hasil penelitian menunjukkan bahwa Faktor

	<p>Identifikasi Faktor Penentu Keputusan Nasabah Dalam Memilih Bank Syariah atau Bank Konvensional</p>	<p>Penentu Keputusan Nasabah Dalam Memilih Bank Syariah atau Bank Konvensional maka dapat diambil kesimpulan sebagai berikut faktor-faktor penentu keputusan dosen dan karyawan FEBI IAIN Metro dalam memilih bank syariah atau bank konvensional yaitu faktor pekerjaan, gaya hidup, keluarga dan kepribadian.</p>
3.	<p>Kusuma Wijayanto (2015) Pengaruh Kualitas Pelayanan Terhadap Kepuasan Dan Loyalitas Nasabah Bank</p>	<p>Hasil penelitian ini dapat disimpulkan bahwa variabel bukti fisik dan ketanggapan berpengaruh signifikan terhadap kepuasan nasabah, sedangkan untuk variabel jaminan, keandalan, dan perhatian masing - masing tidak berpengaruh signifikan terhadap kepuasan nasabah. Kemudian variabel bukti fisik, jaminan, ketanggapan, keandalan, perhatian dan kepuasan masing - masing berpengaruh signifikan terhadap loyalitas nasabah. Bagi pihak Bank Jateng Syariah Cabang Surakarta, variabel bukti fisik dan ketanggapan berpengaruh terhadap kepuasan serta variabel bukti fisik.</p>
4.	<p>H. Abdul Choliq dan Irwan Misbach (2016)</p>	<p>Hasil penelitian ini membuktikan bahwa tidak terdapat perbedaan yang signifikan antara kualitas layanan bank syariah dengan kualitas</p>

	Perbandingan Kualitas Layanan Bank Syariah Dan Bank Konvensional (Pendekatan Model PBZ)	layanan bank konvensional berdasarkan persepsi nasabah setelah mereka melakukan transaksi keuangan di bank tersebut.
5.	Hikmah (2018) Analisis Komparatif Kualitas Pelayanan Bank Syariah Dan Bank Konvensional Di Kota Batam.	Hasil penelitian menunjukkan bahwa dimensi Assurance yang memiliki perbedaan signifikan antara bank syariah dan konvensional, sedangkan dimensi lainnya tidak berbeda signifikan. Selain itu, hasil penelitian juga menunjukkan bahwa bank syariah dinilai lebih tinggi dalam hal kualitasnya pada titik 3,57 Sedangkan bank konvensional berada pada titik 3,52.
6.	Zulfadli Hamzah dan Astri Ayu Purwati (2019) Pengaruh Kualitas Pelayanan Terhadap Kepuasan Nasabah Perbankan Syariah.	Hasil penelitian ini menunjukkan Keseluruhan dalam dimensi kualitas pelayanan memiliki pengaruh positif yang signifikan terhadap sebuah kepuasan pelanggan yang berarti semakin baik kualitas pelayanan mulai dari bukti fisik, data tanggap, kehandalan, jaminan dan empati yang diberikan oleh Perbankan syariah akan mampu meningkatkan kepuasan nasabah dan sebaliknya.

Penelitian terdahulu dalam penelitian ini digunakan hanya sebagai bahan rujukan atau referensi, dan dari penelitian-penelitian terdahulu yang digunakan dalam penelitian ini berbeda dari penelitian sebelumnya, karena peneliti menggunakan variabel dan objek perbandingan bank yang berbeda.

F. Tujuan dan Manfaat Penelitian

1. Tujuan Penelitian:

Berdasarkan latar belakang dan rumusan masalah yang telah dijelaskan maka tujuan dalam penelitian ini adalah sebagai berikut:

- a. Untuk mengetahui apakah terdapat perbedaan kualitas pelayanan antara Bank BNI cabang Makassar dengan Bank BSI cabang Makassar veteran.
- b. Untuk mengetahui Apakah terdapat perbedaan antara kepuasan nasabah pada Bank BNI cabang Makassar dengan Bank BSI cabang Makassar veteran.

2. Manfaat Penelitian

Adapun beberapa manfaat yang dapat diperoleh dalam penelitian ini adalah sebagai berikut:

1) Manfaat Akademis

- a. Penelitian ini diharapkan mampu memberikan sebuah sumbangan yang sifatnya positif dalam pengembangan ilmu ekonomi dan bisnis islam terkhusus dalam bidang ilmu Perbankan Syariah.
- b. Penelitian ini dapat dijadikan sebuah bahan referensi yang berkaitan dengan penelitian tentang lembaga perbankan dari segi perbandingan

kualitas pelayanan dan kepuasan nasabah pada Bank konvensional dan Bank Syariah.

2) Manfaat Praktisi

a. Bagi instansi yang terkait.

1. BNI Cabang Makassar: sebagai masukan agar tetap menjaga dan meningkatkan kualitas layanan dan kepuasan nasabah agar tetap memiliki daya saing lebih.
2. BSI Cabang Makassar veteran: sebagai masukan agar dapat meningkatkan kualitas layanan dan kepuasan nasabah, sehingga secara tidak langsung dapat membantu memperbesar market share yang ada di Bank BSI Cabang Makassar veteran.

b. Bagi publik

Dalam penelitian ini dapat dijadikan sebagai bahan pertimbangan dalam mengambil keputusan untuk bertransaksi di lembaga keuangan bank. agar mendapat pelayanan yang terbaik dan kepuasan dapat tercapai.

c. Bagi peneliti

Penelitian ini dapat lebih menambah wawasan dan pengetahuan peneliti mengenai metode penelitian dan mengenai lembaga keuangan perbankan, baik dari sisi konvensional maupun dari sisi syariahnya, yang dilihat dari segi kualitas pelayanan dan kepuasan nasabah.

BAB II

TINJAUAN TEORITIS

A. Tinjauan Teoritis

1. Konsep Perbankan

Perkembangan perbankan di Indonesia menggambarkan dinamika terhadap kehidupan perekonomian. Dimana menurut Undang-Undang Nomor 10 Tahun 1998, bank adalah badan usaha yang bertugas menghimpun dana dari masyarakat dalam sebuah bentuk simpanan kemudian menyalurkannya kepada para masyarakat dalam bentuk kredit ataupun bentuk lainnya agar dapat meningkatkan taraf hidup rakyat banyak.²⁹

Dalam Undang-Undang Nomor 10 Tahun 1998 Menyatakan bahwa bank telah di kelompokkan menjadi dua yakni: Bank Umum dan Bank Pengkreditan Rakyat. Bank umum adalah bank yang melaksanakan kegiatan usahanya secara konvensional dan berdasarkan dengan prinsip syariah yang di dalam kegiatannya memberikan sebuah jasa lalu lintas pembayaran. Bank Pengkreditan Rakyat adalah bank yang melaksanakan kegiatan usaha secara konvensional atau berdasarkan prinsip syariah.³⁰

2. Bank Syariah

Perkembangan perbankan yang telah didasarkan pada sebuah konsep dan prinsip-prinsip ekonomi Islam merupakan suatu inovasi dalam penerapan sistem perbankan internasional. Adapun salah satu bank terbesar di negara Arab yang berdiri pada tahun 1977 yaitu Bank Islam Faisal yang terletak di Sudan dan Mesir.

²⁹ Muhamad, *sistem keuangan Islam: prinsip dan operasionalnya di Indonesia*, (PT Rajagrafindo Persada), 2019, h. 157

³⁰ Muhamad, h. 157

Dan pada tahun 1983 di Kawasan asia tenggara bank islam pertama di Malaysia juga mendirikan bank syariah yaitu Bank Islam Malaysia Berhad. Di Indonesia bank islam pertama adalah Bank Muamalat Indonesia (BMI) yang berdiri pada tahun 1992.³¹

Berdasarkan UU No. 21 Tahun 2008 tentang perbankan syariah disebutkan bahwa Bank Syariah adalah Bank yang menjalankan kegiatan usahanya berdasarkan prinsip Syariah. Menurut jenisnya Bank Syariah terdiri atas Bank Umum Syariah (BUS) dan Bank Pembiayaan Rakyat Syariah (BPRS).³²

Bank syariah juga merupakan suatu lembaga keuangan yang berfungsi sebagai perantara bagi pihak yang berlebihan dana dengan pihak yang kekurangan dana untuk kegiatan usaha dan kegiatan lainnya, sesuai dengan hukum islam. Bank syariah juga berfungsi sebagai manajer investasi dan investor.³³

Adapun beberapa fungsi dari Bank Syariah yaitu:

a. Penghimpun dana

Bank Syariah memiliki salah satu fungsi yang sama halnya dengan bank-bank lain yaitu menghimpun dana dari masyarakat, dan di Bank Syariah ini sendiri dalam menghimpun dana menggunakan skema bagi hasil.

b. Penyaluran dana

Bank berperan sebagai lembaga penyalur dana, yang kemudian semua dana-dana yang dihimpun akan disalurkan kepada nasabah yang lain atau yang membutuhkan dengan sistem atau cara bagi hasil.

³¹ Akhmad Mujahidin, *Hukum Perbankan Syariah*, (PT. RajaGrafindo Persada, Depok, 2017), h. 15

³² Akhmad Mujahidin, h. 16

³³ Akhmad Mujahidin, *Hukum Perbankan Syariah*, (PT. RajaGrafindo Persada, Depok, 2017), h. 18

c. Pelayanan jasa

Bank Syariah juga berfungsi sebagai pemberi layanan jasa,³⁴ dengan hal ini bank harus memberikan layanan jasa yang baik dan maksimal kepada nasabahnya.

3. Bank konvensional

Bank konvensional merupakan sebuah institusi bisnis yang bernafaskan atas dasar prinsip ekonomi barat, sehingga keuntungan hasilnya di terjemahkan dalam tataran dalam aspek material belakang. Bank konvensional merupakan bank dalam penentuan harga menggunakan bunga sebagai balas jasa. Balas jasa yang diterima oleh bank atas penyaluran dana kepada masyarakat, maupun balas jasa yang dibayar oleh bank kepada masyarakat atas penghimpunan dana. Disamping itu untuk mendapatkan keuntungan dari pelayanan jasanya, bank konvensional akan membebaskan fee kepada nasabahnya.³⁵

Oleh karena itu pada umumnya bank konvensional terdiri dari bank umum dan bank pengkreditan rakyat, dimana bank konvensional beroperasi dengan mengeluarkan produk-produk untuk menyerap dana masyarakat yang berupa, tabungan, simpanan deposito, simpanan giro. Kemudian bank menyalurkan dana yang telah dihimpun dengan menggunakan kredit antara lain, kredit investasi, kredit modal kerja, kredit konsumtif, kredit jangka pendek. Kemudian dalam

³⁴ Roni Andespa, Strategi Pelayanan Bank Konvensional Dan Syariah: Prioritas Pelayanan Fisik Dan Empati, *Jurnal Lembaga Keuangan dan Perbankan*-Volume 1, Nomor 2, Juli-Desember 2016, h. 144-145

³⁵ Nabila Nailul Muna, Skripsi *Metode Penelitian Kualitatif, Persepsi Nasabah Tentang Kualitas Pelayanan Bank: Bank Syariah Vs Bank Konvensional (Studi Kasus Dosen Dan Karyawan Fakultas Ekonomi Dan Bisnis Islam Iain Metro Provinsi Lampung)*, (Institut Agama Islam Negeri (IAIN), 2019), h. 21-22

pelayanan jasa keuangan bank terdiri dari kliring, inkaso, pengiriman uang, leeter of credit, dan jasa-jasa lainnya seperti jual beli surat berharga.³⁶

Santoso menyebutkan beberapa fungsi yang ada di bank konvensional yaitu sebagai berikut:

- a. *Agent of trust* dasar utama perbankan adalah trust atau kepercayaan, baik dalam hal menghimpun dana maupun dalam hal penyaluran dana.
- b. *Agent of development* yang berupa kelancaran kegiatan investasi, distribusi, konsumsi.
- c. *Agent of service* selain menghimpun dana dan menyalurkan bank juga memberikan penawaran jasa-jasa perbankan kepada masyarakat umum.³⁷

Tabel 2.1

Perbedaan antara Bank Syariah dengan Bank Konvensional

No.	Bank Syariah	Bank konvensional
1.	Berinvestasi pada jenis bisnis dan usaha yang halal saja.	Berinvestasi pada jenis usaha apa saja, baik halal maupun tidak.
2.	Keuntungan didapatkan berdasar prinsip bagi hasil, jual beli dan sewa.	Keuntungan berdasarkan sistem bunga.
3.	Mengharamkan bunga	Menghalakan bunga
4.	<i>Profit dan falah</i> (keberuntungan di	<i>Profit oriented</i>

³⁶ Himmatul Hidayah, *Skripsi Analisis Perbandingan Kualitas Pelayanan Dan Kepuasan Nasabah (Studi Pada Nasabah Bank Mandiri Konvensional Soekarno Hattakota Malang Dan Bank Mandiri Syariah Letjan Sutoyo Malang)*, (Universitas Muhammadiyah Malang, 2018), h. 21

³⁷ Himmatul Hidayah, *Skripsi Analisis Perbandingan Kualitas Pelayanan Dan Kepuasan Nasabah (Studi Pada Nasabah Bank Mandiri Konvensional Soekarno Hattakota Malang Dan Bank Mandiri Syariah Letjan Sutoyo Malang)*, (Universitas Muhammadiyah Malang, 2018), h. 21-22

	dunia dan akhirat) <i>oriented</i>	
5.	Menjalin hubungan dengan nasabah berdasar kemitraan	Menjalin hubungan dengan nasabah sebagai pihak debitur dan kreditur.
6.	Kegiatan operasionalnya diawasi oleh Dewan Pengawas Syariah (DPS)	Tidak diawasi oleh Dewan pengawas Syariah (DPS) ³⁸

4. Kualitas Pelayanan

a. Definisi Kualitas Pelayanan

Kualitas merupakan suatu kondisi dinamis yang berhubungan dengan produk, jasa, manusia, proses, dan lingkungan yang memenuhi atau melebihi harapan. Dan kualitas merupakan jaminan terbaik atas kesetiaan pelanggan, pertahanan terkuat industri perbankan dalam menghadapi persaingan asing, untuk menuju pertumbuhan dan pendapatan yang langgeng.³⁹

Menurut Phillip Kotler pelayanan atau *service* adalah setiap kegiatan atau manfaat yang dapat diberikan suatu pihak kepada pihak lainnya yang pada dasarnya tidak berwujud dan tidak berakibat pula terhadap kepemilikan sesuatu dan produksinya dapat atau tidak dapat dikaitkan dengan suatu produk fisik.⁴⁰

³⁸ Akhmad Mujahidin, *Hukum Perbankan Syariah*, (PT. RajaGrafindo Persada, Depok, 2017), h. 19

³⁹ Wirdayani Wahab, Pengaruh Kualitas Pelayanan Terhadap Kepuasan Nasabah Industri Perbankan Syariah Di Kota Pekanbaru, *Jurnal Kajian Ekonomi Islam*, Volume 2, Nomor 1, Januari-Juni 2017, h. 51

⁴⁰ Nur Alfi Khotmin & Rahmad Dahlan, Implementasi Service Excellent Oleh Customer Service Pada BPR Syariah Way Kanan, Volume 1, Nomor 1, Januari 2018, h. 99

Pelayanan juga dapat diartikan sebagai suatu aktivitas atau serangkaian aktivitas yang bersifat tidak kasat mata (tidak dapat diraba), yang terjadi sebagai akibat adanya interaksi antara konsumen dengan karyawan, atau hal lain yang disediakan oleh perusahaan.⁴¹

Moenir menyebutkan spesifik pelayanan dapat dibentuk 3 kategori yaitu sebagai berikut:

a. Pelayanan lisan

Pelayanan dengan lisan dilakukan karyawan yang berhubungan dengan nasabah di bidang layanan informasi dan bidang-bidang lainya yang tugasnya memberikan penjelasan atau keterangan kepada siapapun yang memerlukan.

b. Pelayanan tulisan

Pelayanan melalui tulisan merupakan bentuk layanan yang paling menonjol dalam pelaksanaan tugas, tidak hanya dari segi jumlah tetapi juga dari segi perannya.

c. Pelayanan dalam bentuk perbuatan.

Pada umumnya layanan dalam bentuk perbuatan dilakukan oleh para karyawan bank yang langsung berinteraksi dengan nasabah. Oleh karena itu faktor keahlian dan keterampilan sumber daya manusia dalam industry perbankan sangatlah penting.⁴²

Asubonteng mendefinisikan kualitas layanan merupakan perbedaan antara harapan pelanggan mengenai kinerja layanan sebelum layanan diterima dan

⁴¹ Nurhadi, Konsep Pelayanan Perspektif Ekonomi Syariah, *Jurnal Ekonomi Dan Bisnis*, Volume 2, Nomor 2, 2018, h. 140

⁴² Nurhadi, Konsep Pelayanan Perspektif Ekonomi Syariah, *Jurnal Ekonomi Dan Bisnis*, Volume 2, Nomor 2, 2018, h. 140

persepsi mereka terhadap layanan yang telah diterima.⁴³ Kualitas layanan adalah keputusan dan konsekuensi dari konsumen setelah melakukan perbandingan dari harapan dengan persepsi layanan yang sebenarnya diterima oleh organisasi jasa. Sedangkan Gronos dan

Parasuraman mengatakan setiap kekurangan atau selisih yang terjadi di presentasikan sebagai gap (kesenjangan). Harapan untuk kualitas layanan yang tinggi telah meningkat dalam kehidupan masyarakat akibat peningkatan ekonomi pada sektor jasa di hampir semua negara di dunia.⁴⁴

Oleh sebab itu terdapat berbagai tantangan untuk mencapai keberhasilan dalam meningkatkan kualitas pelayanan, kemudian agar dapat mengantisipasi hal tersebut lembaga keuangan bank dituntut agar dapat bekerja dengan baik dengan menggunakan berbagai macam sumber daya yang dimiliki, mulai dari *cleaning service*, satpam, teller, *costumer service*, sampai pada direktur bank harus terlibat dalam memberikan pelayanan yang bermutu atau prima kepada nasabahnya.⁴⁵

Nasabah memainkan peran penting dalam keberhasilan ataupun kegagalan dari suatu layanan ataupun produk dari persepsi mereka dalam memberi penilaian dalam kualitas layanan dan produk. Nimit dan Monica mengatakan keberlangsungan hidup dari suatu organisasi atau instansi di lingkungan yang

⁴³ Abdul Choliq & Irwan Misbach, Perbandingan Kualitas Layanan Bank Syariah Dan Bank Konvensional (Pendekatan Model Pbz), *Jurnal Keuangan Dan Perbankan*, Volume 20, Nomor 1, Januari 2016, h. 129

⁴⁴ Abdul Choliq & Irwan Misbach, Perbandingan Kualitas Layanan Bank Syariah Dan Bank Konvensional (Pendekatan Model PBZ), *Jurnal Keuangan Dan Perbankan*, Volume 20, Nomor 1, Januari 2016, h. 129

⁴⁵ Nur Alfi Khotmin & Rahmad Dahlan, *Implementasi Service Excellence Oleh Costumer Service Pada BPR Syariah Way Kanan*, *Khozana*, Volume 1, Nomor 1, Januari 2018, h. 97

sangat kompetitif pada saat ini tergantung pada pemberian kualitas pelayanan yang unggul kepada para pelanggan mereka.⁴⁶

Oleh karena itu setiap perusahaan selalu ingin menjadi yang terbaik dimata konsumennya. Dimana setiap konsumen menginginkan pelayanan yang terbaik. Adapun ciri-ciri pelayanan yang baik menurut Kasmir yaitu:

1. Tersedianya sarana dan prasarana yang nyaman dan lengkap
2. Tersedianya karyawan yang ramah dan sopan karena kenyamanan seorang nasabah tergantung dari petugas yang melayaninya
3. Bertanggung jawab kepada para nasabah mulai dari awal hingga berakhirnya transaksi.
4. Karyawan bank mampu melayani nasabah secara cepat dan tepat serta berusaha memenuhi setiap kebutuhan nasabah.⁴⁷

Isu kualitas layanan dalam perbankan tetap menjadi kritis dalam bisnis untuk mempertahankan keunggulan komparatif dipasar, sebab bersaing dipasar dengan produk yang tidak dibedakan secara umum antara bank konvensional dengan bank Syariah membuat kualitas layanan yang kompetitif menjadi senjata utama dalam menghadapi nasabah.⁴⁸

⁴⁶ Abdul Choliq & Irwan Misbach, h. 129

⁴⁷ Nurhadi, Konsep Pelayanan Perspektif Ekonomi Syariah, *Jurnal Ekonomi Dan Bisnis*, Volume 2, Nomor 2, 2018, h. 142

⁴⁸ Abdul Choliq & Irwan Misbach, Perbandingan Kualitas Layanan Bank Syariah Dan Bank Konvensional (Pendekatan Model Pbz), *Jurnal Keuangan Dan Perbankan*, Volume 20, Nomor 1, Januari 2016, h. 128-129

b. Konsep pelayanan dalam islam

Islam sebagai suatu agama yang merupakan sistem syariah, akidah dan akhlak. Nilai-nilai Islam antara lain adalah persamaan derajat antar sesama manusia, tanggung jawab, semangat persaudaraan, keadilan, kejujuran, amanah, pengabdian atau ibadah, keikhlasan, kebersihan, menunaikan kewajiban dan menjauhi larangan, memberikan pertolongan, berakhlak mulia, musyawarah, kedamaian, dan prinsip toleransi.⁴⁹

Pelayanan dalam konsep islam di definisikan sebagai suatu keharusan yang pengoperasiannya sesuai dengan prinsip-prinsip syariah. Sehingga pelayanan yang ada di sebuah perusahaan jasa dapat lebih terarah. Oleh karena itu setiap pihak yang terkait dalam sebuah perusahaan yang bergerak dalam bidang jasa harus mempunyai pedoman dan prinsip-prinsip yang dituangkan dalam ajaran islam. Karena islam menekankan penerapan pelayanan yang sesuai dengan harapan konsumen agar konsumen merasakan kepuasan secara maksimum.⁵⁰

Fadla menyebutkan konsep-konsep pelayanan dalam islam yakni sebagai berikut:

a. Prinsip tolong menolong atau ta'awun.

Prinsip ini pemberian pelayanan terbaik terhadap sesama umat manusia adalah perbuatan yang sangat mulia dan merupakan pintu kebaikan bagi siapa saja yang melakukan hal tersebut. Hal ini sebagaimana dijelaskan dalam firman

Allah Swt yang berbunyi:

⁴⁹ Muhammad Rachmadi Dan Muslim, Manajemen Pelayanan Publik Dalam Perspektif Islam (Studi Di Rumah Sakit Ibnu Sina Kota Pekanbaru), *Juris* Volume 14, Nomor 2, Juli-Desember 2015, h. 157

⁵⁰ Nurhadi, Konsep Pelayanan Perspektif Ekonomi Syariah, *Jurnal Ekonomi Dan Bisnis*, Volume 2, Nomor 2, 2018, h. 143

يَأْتِيهَا الَّذِينَ ءَامَنُوا لَا تَحِلُّوا شَعِيرَ اللَّهِ وَلَا الشَّهْرَ الْحَرَامَ وَلَا الْهَدْيَ وَلَا الْقَلَئِدَ وَلَا ءَامِينَ الثَّيِّبَاتِ الْحَرَامِ
 يَبْتَغُونَ فَضْلًا مِّن رَّبِّهِمْ وَرِضْوَانًا وَإِذَا حَلَلْتُمْ فَاصْطَادُوا وَلَا يَجْرِمَنَّكُمْ شَنَا ن أَن قَوْمٍ أَن صَدُّوكُمْ عَنِ الْمَسْجِدِ
 الْإِيمِ وَالْعُدُوكُمْ وَأَنْتُمْ ءَاتُوا اللَّهَ إِنَّ اللَّهَ شَدِيدُ الْعِقَابِ ۚ

Terjemahnya:

“Dan tolong menolonglah kamu dalam (mengerjakan) kebajikan dan taqwa, dan jangan tolong-menolong dalam berbuat dosa dan pelanggaran. dan bertaqwalah kamu kepada Allah, sesungguhnya Allah amat berat siksa Nya”. (Q.S Al-Maidah: 2).⁵²

b. Prinsip memberi kemudahan atau At-taysir.

Khatimah mengemukakan bahwa tabiat manusia yang tidak menyukai beban dalam hal ini yang dimaksud yakni mendapat kesulitan atau cobaan dari Allah Swt. Dalam prinsip ini mengandung arti bahwa seorang karyawan dalam perusahaan harus menerapkan prinsip tersebut yaitu dengan memberikan kemudahan kepada para nasabahnya.

c. Prinsip Persamaan atau Musawah.

Prinsip ini mengandung arti agar tidak membedakan pemberian pelayanan terhadap sesama nasabah yang ada di bank.

d. Prinsip Saling Mencintai (Muhabbah).

Rasa saling mencintai yaitu mencintai saudara sendiri seperti mencintai diri sendiri, dimana seorang karyawan memberikan pelayanan kepada pelanggan dengan memperlakukan pelanggan itu dengan baik seperti memperlakukan dirinya sendiri.

⁵¹ Al-Qur'an terjemahan, *Al-Jumanatul Ali*, (Penerbit J-Art, 2005), Q.s Al-maidah: ayat 2.

⁵² Al-Qur'an terjemahan, *Al-Jumanatul Ali*, (Penerbit J-Art, 2005), Q.s Al-maidah: ayat 2.

e. Prinsip persaudaraan atau Ukhuwah

Prinsip persaudaraan persaudaraan yaitu penyelesaian masalah yang harus diselesaikan dengan prinsip kekeluargaan, apabila nasabah memiliki masalah dengan karyawan perusahaan maka masalah tersebut harus diselesaikan dengan kekeluargaan.⁵³

Sebelumnya islam telah mengajarkan kepada seluruh umat manusia (bukan saja untuk umat muslim) agar senantiasa memberikan pelayanan yang berkualitas kepada orang lain.⁵⁴ Kemudian dalam memberikan pelayanan kepada konsumen setiap pihak harus bekerja secara professional dan terampil.

Berdasarkan hal diatas dapat ditarik kesimpulan bahwa pelayanan yang baik adalah cara instansi baik lembaga keuangan bank maupun non bank dalam memberikan pelayanan maksimal kepada para nasabahnya, dan kesigapan dalam mengatasi permasalahan yang muncul secara professional. Kemudian pelayanan ini akan memberikan kesan yang mendalam atau baik terhadap nasabah, sehingga nasabah akan menjadi loyal terhadap bank tersebut.⁵⁵

c. Indikator-indikator kualitas pelayanan bank syariah dan bank konvensional

Widyaningtyas menyebutkan beberapa indikator dari kualitas pelayanan yang disebut dengan Service Quality (SERVQUAL) yang dikembangkan oleh Parasuraman. Dimana metode ini digunakan oleh peneliti dalam mengukur

⁵³ Nurhadi, Konsep Pelayanan Perspektif Ekonomi Syariah, *Jurnal Ekonomi Dan Bisnis*, Volume 2, Nomor 2, 2018, h. 144-147

⁵⁴ Muhammad Rachmadi Dan Muslim, Manajemen Pelayanan Publik Dalam Perspektif Islam (Studi Di Rumah Sakit Ibnu Sina Kota Pekanbaru), *Juris* Volume 14, Nomor 2, Juli-Desember 2015, h. 157

⁵⁵ Nur Alfi Khotmin & Rahmad Dahlan, *Implementasi Service Excellent Oleh Costumer Service Pada BPR Syariah Way Kanan*, Volume 1, Nomor 1, Januari 2018, h. 100

pelayanan di Bank Konvensional.⁵⁶ Metode SERVQUAL di dasarkan pada lima dimensi antara lain, *Tangible, Reliability, Responsiveness, Assurance*, dan *Empathy*. Metode *SERVQUAL* tidak cukup untuk mengukur kualitas pelayanan pada bank syariah, oleh karena itu Othman dan Owen mengembangkan model yang disebut dengan model *CARTER*. Model *CARTER* adalah suatu pengukuran kualitas pelayanan pada bank syariah dengan enam dimensi yakni, *Compliance, Assurance, Reliability, Tangible, Empathy*, dan *Responsiveness*⁵⁷

Tabel 2.2

Dimensi Dan Indikator Kualitas Pelayanan Pada Bank Syariah

No.	Dimensi	Konsep	Indikator
1.	<i>Compliance</i>	<i>Compliance</i> yaitu kemampuan untuk memenuhi hukum islam beroperasi berdasarkan prinsip-prinsip ekonomi dan perbankan islam.	1. Bank dijalankan pada dasar hukum dan prinsip syariah 2. Simpanan dan pinjaman bebas bunga 3. Ketentuan produk investasi bagi hasil terpenuhi

⁵⁶ I Gede Yogi Pramana & Ni Made Rastini, Pengaruh Kualitas Pelayanan Terhadap Kepercayaan Nasabah Dan Loyalitas Nasabah Bank Mandiri Cabang Veteran Denpasar Bali, *jurnal manajemen unud*, volume 5, nomor 1, 2016, h. 713-718

⁵⁷ Orin Verawati Ramadani, Abdul Rahman Kadir dan Abdullah Sanusi, Kualitas Pelayanan Dalam Meningkatkan Kepuasan Nasabah Pada BMT Barokatul Ummah Di Kabupaten Marauke, *Hasanuddin Jurnal Of Applied Business and Entrepreneurship*, Volume 2, Nomor 3, Juli 2019, h. 66

2.	<i>Assurance</i>	<i>Assurance</i> yakni pengetahuan dan kesopanan para karyawan bank dan kemampuan untuk menyampaikan kepercayaan dan keinginan nasabah.	<ol style="list-style-type: none"> 1. Karyawan yang sopan dan ramah 2. Kesiapan memberi konsultasi keuangan 3. Karyawan bank berpengetahuan dan berpengalaman 4. Bank memberikan saran produk yang terbaik
3.	<i>Reliability</i>	<i>Reliability</i> adalah kemampuan bank dalam memberikan pelayanan sesuai yang dijanjikan secara akurat dan terpercaya	<ol style="list-style-type: none"> 1. Tersedia bermacam produk dan jasa perbankan 2. Keamanan transaksi terjamin 3. Kemudahan mendapatkan pelayanan 4. Bank memberikan pelayanan tepat waktu sesuai yang dijanjikan
4.	<i>Tangible</i>	<i>Tangible</i> adalah penampilan komponen fisik yang termasuk didalamnya sarana dan prasarana fisik bank	<ol style="list-style-type: none"> 1. Fasilitas fisik menarik secara visual 2. Peralatan yang digunakan bertransaksi di bank BNI berfungsi dengan baik 3. Brosur terlihat menarik

5.	<i>Empathy</i>	<i>Empathy</i> yakni sikap peduli, perhatian individual yang bank sediakan bagi nasabahnya	<ol style="list-style-type: none"> 1. Lokasi bank mudah dijangkau 2. Bank memiliki perhatian yang baik terhadap nasabah 3. Bank dikenal luas dan mempunyai reputasi dan image yang baik 4. Tempat parkir memadai 5. Bank terpercaya dalam menjaga kerahasiaan data nasabah 6. Beban biaya pelayanan ringan
6.	<i>Responsiveness</i>	<i>Responsiveness</i> yakni suatu kemampuan untuk membantu dan dalam memberikan pelayanan yang cepat terhadap nasabah dengan memberi informasi yang jelas.	<ol style="list-style-type: none"> 1. Pihak bank selalu bersedia untuk membantu nasabah 2. Perlakuan pegawai bank terhadap nasabah menyenangkan 3. Pelayanan cepat dan efisien 4. Karyawan bank menanggapi permintaan pelanggan segera

Tabel 2.3

Dimensi dan Indikator Kualitas Pelayanan Pada Bank Konvensional

No.	Dimensi	Konsep	Indikator
1.	<i>Assurance</i>	<i>Assurance</i> yakni pengetahuan dan kesopanan para karyawan bank dan kemampuan untuk menyampaikan kepercayaan dan keinginan nasabah.	<ol style="list-style-type: none"> 1. Karyawan yang sopan dan ramah 2. Kesiapan memberi konsultasi keuangan 3. Karyawan bank berpengetahuan dan berpengalaman 4. Bank memberikan saran produk yang terbaik
2.	<i>Reliability</i>	<i>Reliability</i> adalah kemampuan bank dalam memberikan pelayanan sesuai yang dijanjikan secara akurat dan terpercaya	<ol style="list-style-type: none"> 1. Kemudahan mendapatkan pelayanan 2. Bank memberikan pelayanan tepat waktu sesuai yang dijanjikan 3. Tersedia bermacam produk dan jasa perbankan 4. Keamanan transaksi terjamin
3.	<i>Tangible</i>	<i>Tangible</i> adalah penampilan komponen fisik yang termasuk	<ol style="list-style-type: none"> 1. Fasilitas fisik menarik secara visual 2. Peralatan yang digunakan bertransaksi di bank BNI

		didalamnya sarana dan prasarana fisik bank	berfungsi dengan baik 3. Brosur terlihat menarik
4.	<i>Empathy</i>	<i>Empathy</i> yakni sikap peduli, perhatian individual yang bank sediakan bagi nasabahnya	1. Lokasi bank mudah dijangkau 2. Bank memiliki perhatian yang baik terhadap nasabah 3. Bank dikenal luas dan mempunyai reputasi dan image yang baik 4. Tempat parkir memadai 5. Bank terpercaya dalam menjaga kerahasiaan data nasabah 6. Beban biaya pelayanan ringan
5.	<i>Responsiveness</i>	<i>Responsiveness</i> yakni suatu kemampuan untuk membantu dan dalam memberikan pelayanan yang cepat terhadap nasabah dengan memberi informasi yang jelas.	1. Pihak bank selalu bersedia untuk membantu nasabah 2. Perlakuan pegawai bank terhadap nasabah menyenangkan 3. Pelayanan cepat dan efisien 4. Karyawan bank menanggapi permintaan pelanggan segera

5. Kepuasan Nasabah

a. Definisi kepuasan nasabah

Umar mendefinisikan kepuasan nasabah adalah tingkat perasaan konsumen setelah membandingkan antara apa yang diterima dan harapan dari nasabah. Seorang nasabah akan merasa puas dengan nilai atau pelayanan yang diterima baik dari sisi produk maupun jasa.⁵⁸ Menurut Mohammad kepuasan nasabah merupakan salah satu kunci keberhasilan suatu perusahaan. Hal ini dikarenakan dengan memuaskan konsumennya, dalam organisasi atau suatu usaha dapat meningkatkan tingkat keuntungannya dan juga dapat memperluas pangsa pasar yang dimilikinya.⁵⁹

Kepuasan nasabah merupakan faktor utama dalam menilai kualitas layanan, dimana nasabah menilai kinerja pelayanan yang diterima dan yang dirasakan langsung terhadap suatu produk. Kepuasan nasabah pula dapat berupa perasaan positif yang dirasakan oleh nasabah dalam suatu situasi atau kondisi pada saat mereka menggunakan produk maupun jasa perbankan.⁶⁰

⁵⁸ Vinny Ribka Bolang, James D.D Massie, Agus Supandi Soegoto, Peran Pelayanan Teller Dan Costumer Service Terhadap Kepuasan Pelanggan Pada Bank Bri Unit Karombasan Cabang Manado, *Jurnal Emba*, Volume 3, Nomor 3, September 2015, h. 1129

⁵⁹ Kadek Ari Dwi Divayana & Gede Bayu Rahanatha, Studi Komparatif Pengaruh Kualitas Pelayanan Terhadap Kepuasan Nasabah (PT. BPR Mertha Sedana Dan PT. BPR. Mas Giri Wangi), *Jurnal Manajemen Unud*, Volume 7, Nomor 4, 2018, h. 2144

⁶⁰ Conny Sondakh, Kualitas Layanan, Citra Merek dan Penngaruhnya Terhadap Kepuasan Nasabah dan Loyalitas Nasabah Tambungan (Studi Pada Nasabah Taplus BNI Cabang Manado), *Jurnal Riset Bisnis dan Manajemen* Vol. 3 No. 1 2015, h. 22

Wilkie yang dikutip oleh kuncoro, membagi kepuasan pelanggan dalam tahapan-tahapan berikut antara lain:

1. *Expectations* (pengharapan)

Nasabah sebelum melakukan transaksi di bank baik dalam pembelian produk maupun jasa, sudah terdapat suatu ekspektasi dalam diri seorang nasabah akan kualitas produk dan pelayanan jasa yang baik yang akan di terimahna, kemudian hal itu menjadi salah satu langkah utama nasabah dalam mengambil keputusan pembelian.

2. *Performance* (kinerja)

Setelah nasabah melakukan transaksi pembelian kemudian nasabah akan merasakan suatu situasi kondisi yang disebabkan oleh kinerja produk atau jasa yang telah dibelinya.

3. *Comparison* (membandingkan)

Pada tahap ini nasabah kemudian mulai membandingkan antara harapan yang dia inginkan sebelum produk atau jasa tersebut dengan perasaan atau pengalaman yang diterima dari kinerja produk atau jasa tersebut.

4. *Confirmation/Disconfirmation* (konfirmasi/diskonfirmasi)

Nasabah memperoleh suatu hasil dari perbandingan antara harapan nasabah dan kinerja produk dan jasa yang dibelinya. Apabila kinerja produk atau jasa tersebut sama yang diharapkan, maka nasabah mengalami *confirmation expectations*. Sedangkan apabila kinerja produk atau jasa lebih kurang dari yang diharapkan maka konsumen lebih mengalami *Disconfirmation expectations*.

5. *Discrepancy* (ketidaksesuaian)

Pada tahap ini nasabah akan mulai mengalami ketidakpuasan karena kinerja atau produk tidak sesuai dengan yang diharapkan hal ini akan mendorong pengambilan keputusan untuk berpindah apa produk atau jasa pesain.⁶¹

Hal-hal yang perlu dilakukan dalam mencapai kepuasan nasabah sebagai berikut:

- a. Pihak bank terus memberikan pelayanan yang prima, sehingga nasabah merasa puas dan terus melakukan transaksi di bank tersebut.
- b. Selanjutnya melakukan hal-hal yang baik kepada nasabah, seperti mengucapkan salam, menyapa nasabah, senyum, dan ramah serta merespon baik keluhan nasabah.
- c. Terus melakukan peningkatan terhadap kualitas pelayanan
- d. Tidak melakukan hal-hal yang dapat membuat nasabah merasa tidak nyaman.⁶²

b. Kepuasan nasabah dalam perspektif islam

Kepuasan nasabah dalam pandangan islam adalah tingkat perbandingan antara harapan nasabah terhadap suatu produk ataupun jasa dalam sebuah perusahaan. Adapun panduan untuk mengetahui tingkat kepuasan yang dirasakan

⁶¹ Conny Sondakh, Kualitas Layanan, Citra Merek dan Pengaruhnya Terhadap Kepuasan Nasabah dan Loyalitas Nasabah Tambungan (Studi Pada Nasabah Taplus BNI Cabang Manado), *Jurnal Riset Bisnis dan Manajemen* Vol. 3 No. 1 2015, h. 24-25

⁶² Putri Apriyanti, Djasuro Surya & Lutfi, Analisis Kualitas Layanan dan Citra Perusahaan Terhadap Loyalitas Nasabah Dengan Kepuasan Nasabah Sebagai Variabel Intervening, *Jurnal Riset Bisnis Dan Manajemen Tirtayasa*, Volume 1, Nomor 2, November 2017, h. 163

oleh nasabah.⁶³ Maka dari itu pihak bank harus melihat kinerja karyawannya yang sesuai dengan syariah, yang berkaitan dengan:

- a. Sifat jujur dalam artian pihak bank harus mengedepankan kejujuran, dimana seluruh karyawan bank yang terlibat dalam transaksi perbankan harus menghindari sikap berbohong dan berdusta.
- b. Memiliki sifat amanah, dimana sifat amanah disini pihak bank mengembalikan seluruh hak kepada pemiliknya, tidak mengambil sesuatu hak lebih dan tidak mengurangi hak orang lain.⁶⁴
- c. **Indikator-indikator kepuasan nasabah pada bank konvensional dan bank syariah**

Indikator kepuasan nasabah pada bank syariah dan bank konvensional dalam penelitian ini yakni:

1. Kesesuaian harapan

Kesesuaian harapan adalah tingkat kesesuaian antara kinerja pelayanan perusahaan, hal tersebut dapat muncul karena harapan nasabah terpenuhi, bank memiliki fasilitas yang lengkap, menerapkan pelayanan yang sangat baik dan memiliki karyawan yang antusias terhadap para pelanggan.⁶⁵

2. Minat berkunjung Kembali

Oleh sebab itu dalam hal ini nasabah berminat untuk berkunjung dan bertransaksi, karena puas akan pelayanan yang maksimal dari pihak bank.

⁶³ Dedek Kurniawan, *Skripsi, Analisis Kualitas Produk Tabungan Faedah dan Kualitas Pelayanan dalam Perspektif Islam Terhadap Kepuasan Nasabah BRI Syariah Kantor Cabang Mojokerto*, Universitas Islam Negeri Sunan Ampel Surabaya, h. 34

⁶⁴ Dedek Kurniawan, *Skripsi*, h. 35

⁶⁵ Zainatun Mastura, *Skripsi, Pengaruh Kualitas Pelayanan Dan Kepercayaan Nasabah Terhadap Kepuasan Nasabah (Studi pada PT. Bank Aceh Syariah KPO Banda Aceh)*, Universitas Islam Negeri AR-RANIRY Banda Aceh, 2018, h. 44-45

3. Merekomendasikan kepada pihak lain

Hal ini nasabah telah puas akan pelayanan dari pihak bank, sehingga bersedia untuk merekomendasikan bank syariah kepada orang lain

4. Akan menggunakan jasa Kembali (*word of mounth*)

Akan menggunakan jasa Kembali, dalam hal ini nasabah berminat untuk berkunjung dan bertransaksi kembali karena pelayanan yang diberikan oleh karyawan bank memuaskan⁶⁶

B. Kerangka Teoritis

Menurut Uma kerangka teoritis adalah model konseptual tentang bagaimana teori berhubungan dengan berbagai faktor yang telah diidentifikasi sebagai masalah yang penting.⁶⁷ Berdasarkan pernyataan tersebut maka dapat disusun sebuah kerangka teoritis sebagai berikut:

Gambar 2.2
Kerangka Teoritis

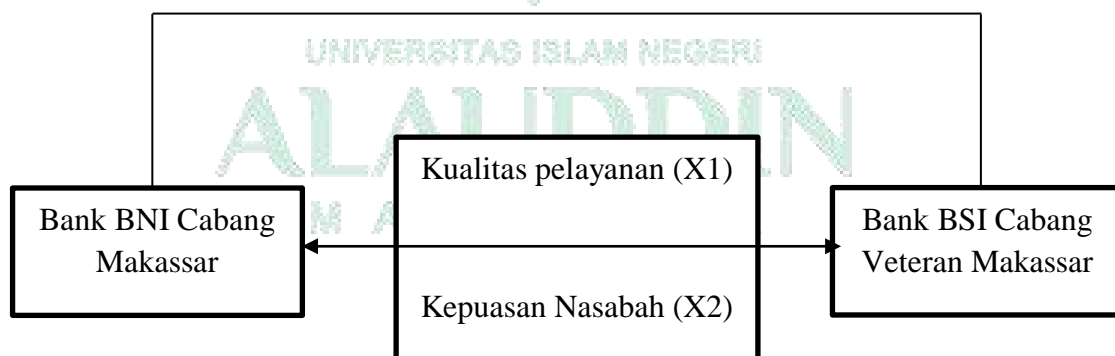

Berdasarkan gambar di atas menunjukkan bahwa dalam penelitian ini menggunakan variabel independent, yaitu kualitas pelayanan (X₁) dan kepuasan

⁶⁶Dedek Kurniawan, *Skripsi*, Analisis Kualitas Produk Tabungan Faedah dan Kualitas Pelayanan dalam Perspektif Islam Terhadap Kepuasan Nasabah BRI Syariah Kantor Cabang Mojokerto, Universitas Islam Negeri Sunan Ampel Surabaya, h. 36

⁶⁷ Sugiyono, *Metode Penelitian Kuantitatif, Kualitatif, Dan R&D*, Alfabeta, Bandung Maret 2018, h. 60

nasabah (X_2), dengan menggunakan metode perbandingan atau komparatif pada objek penelitian Bank BNI Cabang Makassar dengan Bank BSI Cabang Veteran Makassar.



BAB III

METODOLOGI PENELITIAN

A. Jenis dan Lokasi Penelitian

1. Jenis penelitian

Penelitian ini merupakan jenis penelitian kuantitatif⁶⁸ dengan metode komparatif, dalam penelitian ini menggambarkan suatu variabel atau keadaan yang diteliti berdasarkan fakta atau apa adanya dengan menggunakan data-data yang bersifat angka yang dapat diperoleh dari tabulasi angket atau kuisioner. Metode komparatif merupakan suatu penelitian yang bersifat membandingkan.⁶⁹ Pada penelitian ini penulis membandingkan kuliatas pelayanan dengan kepuasan nasabah yang ada di Bank BNI Cabang Makassar dengan Bank BSI Cabang Makassar Veteran.

2. Lokasi penelitian

Lokasi Penelitian merupakan sebuah objek kegiatan penelitian akan dilakukan, penentuan lokasi penelitian ini dilakukan agar dapat memperjelas objek yang menjadi sasaran peneliti, sehingga dapat mempermudah peneliti agar permasalahan tidak terlalu luas. Adapun lokasi penelitian yang akan diteliti oleh penulis yakni di Bank BNI Cabang Makassar dan Bank BSI Cabang Makassar Veteran.

⁶⁸ Lince Bulutoding dan Muh. Ruslim Akbar, Perbandingan Kinerja Dan Pengungkapan Etika Islam Pada PT Bank Muamalat Dengan PT Bank BRI Syariah, *AL-MASRAFIYAH: Jurnal Ekonomi, Keuangan dan Perbankan Syariah*, Volume 2, Nomor 1, April 2018

⁶⁹ Syofian Siregar, *Metode Penelitian Kuantitatif: Dilengkapi Perbandingan Perhitungan Manual & Spss*, (Kencana Prenadmedia Group), 2013, h. 7

3. Waktu penelitian

Waktu penelitian yang akan dilakukan oleh peneliti mulai 29 Mei 2021 sampai 15 Juni 2021.

B. Pendekatan Penelitian

Penelitian merupakan suatu penyelidikan yang terorganisasi, atau penyelidikan yang hati-hati dan kritis dalam mencari fakta untuk menentukan sesuatu. Kata penelitian merupakan terjemahan dari kata *research* yang berarti mencari kembali suatu pengetahuan.⁷⁰

Berdasarkan tujuan penelitian yang telah dipaparkan sebelumnya maka dapat ditentukan pendekatan penelitian yang digunakan dalam penelitian ini adalah pendekatan komparatif.

C. Populasi dan Sampel/Sumber Data

1. Populasi

Populasi adalah objek atau subjek yang mempunyai kuantitas dan karakteristik tertentu yang ditetapkan oleh peneliti untuk dipelajari, dan kemudian ditarik kesimpulannya. Populasi juga bukan sekedar jumlah atau subjek yang dipelajari tetapi meliputi seluruh karakteristik atau sifat yang dimiliki oleh subjek atau objek tersebut. Menurut Nasir populasi adalah suatu kumpulan dari banyak individu dengan kualitas serta ciri-ciri yang ditetapkan. Sementara itu

⁷⁰ Sandu Siyoto & Ali Sodik, *Dasar Metodologi Penelitian*, (Penerbit: Literasi Media Publishing, Yogyakarta 2015), h. 8

Singarimbun dan Effendi yang mendefinisikan bahwa populasi adalah jumlah secara keseluruhan dari unit analisis yang ciri-cirinya akan di duga.⁷¹

Penelitian ini penulis tidak mengetahui berapa jumlah keseluruhan nasabah yang ada di Bank BNI cabang Makassar dan Bank BSI cabang Makassar Veteran karena jumlah atau total nasabah pada kedua objek penelitian tersebut dalam hal ini termasuk dalam bagian populasi merupakan sebuah data yang bersifat *privasi* atau rahasia bagi Bank, sehingga pihak bank tidak dapat memberikan informasi terkait hal tersebut kepada penulis. Oleh karena itu yang dimaksud dengan populasi dalam penelitian ini adalah seluruh nasabah yang ada di Bank BNI Cabang Makassar dengan Bank BSI Cabang Makassar Veteran.

2. Sampel

Sugiyono mendefinisikan sampel adalah sebagian dari jumlah atau karakteristik yang dimiliki populasi. Sedangkan menurut Malhotra sampel adalah sub kelompok dari elemen dari populasi yang dipilih untuk berpartisipasi dalam suatu penelitian.⁷²

Sampel adalah bagian kecil dari anggota populasi yang diambil menurut prosedur tertentu sehingga dapat mewakili populasinya. Jika populasi besar hal itu tidak memungkinkan peneliti untuk mempelajari seluruh yang ada di populasi, hal ini di karenakan adanya keterbatasan dana atau biaya, tenaga dan waktu. Oleh

⁷¹ Lijan Poltak Sinambela, *Metodologi Penelitian Kuantitatif; Untuk Bidang Ilmu Administrasi, Kebijakan Publik, Ekonomi, Sosiologi, Komunikasi, dan Ilmu Sosial Lainnya*, (Penerbit: Graha Ilmu, Yogyakarta 2014), h. 94

⁷² Lijan Poltak Sinambela, h. 95

sebab itu peneliti dapat memakai sampel yang diambil dari populasi kemudian sampel yang diambil dari populasi tersebut dapat terwakili.⁷³

Oleh karena itu teknik sampling dalam penelitian ini adalah *teknik non probability sampling* dengan metode *purposive sampling* dimana teknik ini merupakan teknik pengambilan sampel yang tidak memberi peluang atau kesempatan sama bagi setiap unsur atau anggota populasi untuk dipilih menjadi sampel. Kemudian *purposive sampling* adalah teknik penentuan sampel dengan menggunakan pertimbangan dan persyaratan tertentu.⁷⁴

Adapun yang menjadi pertimbangan sampel yang digunakan dalam penelitian ini yakni sebagai berikut:

1. Responden dalam penelitian ini adalah benar-benar nasabah Bank BNI Cabang Makassar dan Bank BSI Cabang Makassar Veteran yang dibuktikan dengan nasabah memiliki buku rekening.
2. Responden dalam penelitian ini adalah nasabah yang pernah mengunjungi Bank BNI Cabang Makassar dan Bank BSI Cabang Makassar Veteran lebih dari satu kali.

Kemudian Roscoe dalam buku *research methods for business* memberikan ketentuan penetapan ukuran sampel seperti sebagai berikut:

1. Ukuran sampel yang layak dalam penelitian adalah antara 30 sampai dengan 500

⁷³ Sandu Siyoto & M. Ali Sodik, *Dasar Metodologi Penelitian*, (Penerbit: Literasi Media Publishing, Yogyakarta 2015), h. 55

⁷⁴ Sugiyono, *Metode Penelitian Kuantitatif, Kualitatif, Dan R&D*, (Alfabeta, Bandung, 2018), h. 218

2. Bila sampel dibagi dalam kategori (misalnya pria-wanita, pegawai negeri, swasta dll) maka anggota sampel setiap kategori minimal 30
3. Dalam penelitian ini akan menggunakan analisis multivariate (*korelasi* atau *regresi* ganda), maka jumlah anggota sampel minimal 10 kali dari jumlah variabel penelitiannya (dependen + endependen)
4. Untuk penelitian *eksperimen* sederhana yang menggunakan kelompok eksperimen dan control maka jumlah anggota sampel masing-masing antara 10 sampai dengan 20.⁷⁵

Berdasarkan hal diatas, dalam penelitian ini penulis menetapkan sampel yang ada di Bank BNI Cabang Makassar dan Bank BSI Cabang Makassar Veteran, masing-masing sebanyak 100 orang, yang terdiri dari nasabah wanita sebanyak 50 orang dan nasabah pria sebanyak 50 orang, sehingga dapat memenuhi aturan umum ukuran sampel 30 sampai dengan 500 yang layak dalam penelitian. Sehingga jumlah sampel dalam penelitian ini sebanyak 200 responden.

D. Metode Pengumpulan Data

Metode pengumpulan data adalah suatu proses pengumpulan data primer dan sekunder, dalam suatu penelitian mengumpulkan data merupakan langkah yang sangat penting dalam sebuah penelitian karena data yang dikumpulkan akan digunakan untuk pemecahan masalah yang sedang diteliti, atau untuk menguji hipotesis yang telah dirumuskan.⁷⁶

⁷⁵ Sugiyono, *Metode Penelitian Tindakan Komprehensif*, (Alfabeta, Bandung, 2015) h. 188

⁷⁶ Syofian Siregar, *Metode Penelitian Kuantitatif: Dilengkapi Perbandingan Perhitungan Manual & SPSS*, (Penerbit: Kencana Prenadamedia Group, Jakarta 2013), h. 17

Dalam penelitian ini menggunakan tehnik pengumpulan data yang berupa tehnik *observasi* dan *kuisisioner* (angket).

- a. Tehnik *observasi*, menurut Nasution observasi adalah dasar semua ilmu pengetahuan. Para ilmuan hanya dapat bekerja melalui data yaitu fakta mengenai dunia kenyataan yang diperoleh melalui observasi.⁷⁷
- b. Tehnik *kuisisioner* (angket) jadi yang dimaksud dengan *kuisisioner* (angket) adalah suatu tehnik pengumpulan informasi yang memungkinkan analis mempelajari sikap-sikap, keyakinan perilaku, dan karakteristik beberapa orang di dalam organisasi yang bisa berpengaruh dengan sistem yang di ajukan atau sistem yang sudah ada.⁷⁸

E. Instrumen Penelitian

1. Uji Validitas

Uji validitas merupakan drajat ketepatan antara data yang terjadi pada obyek penelitian dengan data yang tepat dilaporkan oleh peneliti. Dengan demikian data yang valid adalah data “yang tidak berbeda” antar data yang dilaporkan oleh peneliti dengan data yang sesungguhnya terjadi pada obyek penelitian. Dan uji validitas digunakan untuk mengukur valid tidaknya suatu kuisisioner.

Dalam menggunakan rumus *pearson correlation product moment*, yaitu sebagai berikut:⁷⁹

⁷⁷ Sugiyono, *Metode Penelitian Kuantitatif, Kualitatif, Dan R&D*, (Alfabeta, Bandung, 2018), h. 231

⁷⁸ Syofian Siregar, *Metode Penelitian Kuantitatif: Dilengkapi Perbandingan Perhitungan Manual & SPSS*, (Penerbit: Kencana Prenadamedia Group, Jakarta 2013), h. 21

⁷⁹ Sugiyono, *Metode Penelitian Kuantitatif, Kualitatif, Dan R&D*, (Alfabeta, Bandung, 2018), h. 267

$$r = \frac{n \sum x_i y_i - \sum x_i \sum y_i}{\sqrt{n \sum x_i^2 - (\sum x_i)^2} \sqrt{n \sum y_i^2 - (\sum y_i)^2}}$$

Keterangan:

r_{xy} = Korelasi antara variabel x dan y

N = Jumlah responden

X = Skor butir instrument

Y = Skor total item instrument

$\sum y$ = Jumlah skor X

$\sum x$ = Jumlah skor Y

Kriteria kelayakan perhitungan ini yaitu sebagai berikut:

- a. Jika r hitung $>$ r tabel maka dapat dinyatakan valid
- b. Jika r hitung \leq r tabel maka dapat dinyatakan tidak valid.

2. Uji Reliabilitas

Reliabilitas adalah uji ketepatan, ketelitian atau keakuratan sebuah instrument. Jadi reliabilitas menunjukkan apakah instrument tersebut secara konsisten memberikan hasil ukuran yang sama tentang sesuatu yang diukur pada waktu yang berlainan. Reliabilitas adalah alat untuk mengukur suatu kuisisioner yang merupakan indicator dari suatu variabel atau konstruk.⁸⁰

$$\hat{\sigma}_{ii} = \left(\frac{k}{k-1} \right) \left(1 - \frac{\sum \hat{\sigma}_b^2}{\hat{\sigma}_t^2} \right)$$

Keterangan:

$\hat{\sigma}_{ii}$ = Realibilitas instrument

K = Banyaknya butir pertanyaan

⁸⁰ Danang Sunyoto, *Metodologi Penelitian Akuntansi*, (PT. Refika Aditama, Bandung, 2016), h. 81

$\sum \hat{\sigma}_b^2$ = Jumlah varian butir

$\hat{\sigma}_t^2$ = Varian total

Kuisisioner dikatakan reliabel apabila hasil uji statistik menunjukkan sebagai berikut:

- a. Jika nilai alpha > 0,6 maka dapat dikatakan reliabel
- b. Jika nilai alpha \leq 0,6 maka dapat dikatakan tidak reliabel.

F. Teknik Pengolahan dan Analisis Data

1. Rentan Skala

Menurut Umar Rentan Skala adalah alat yang digunakan untuk menggambarkan bagaimana harga, lokasi, fasilitas dan promosi terhadap keputusan pembelian dalam sebuah perusahaan. Dapat digambarkan dengan rumus sebagai berikut.⁸¹

$$RS = \frac{n(m-1)}{m}$$

Keterangan:

RS = Rentan skala

n = Jumlah sampel

m = Jumlah *alternative* jawaban

2. Analisis Deskriptif

Menurut sugiyono Statistik deskriptif adalah statistik yang digunakan untuk menganalisis data dengan cara mendeskripsikan atau menggambarkan data

⁸¹ Himmatul Hidayah, *Skripsi, Analisis Perbandingan Kualitas Pelayanan Dan Kepuasan Nasabah (Studi Pada Bank Mandiri Konvensional Soekarno Hatta Kota Malang Dan Bank Mandiri Syariah Letjen Sutoyo Malang)*, Fakultas Ekonomi Dan Bisnis Islam, Universitas Muhammadiyah Malang, 2018, h.

yang telah terkumpul sebagaimana adanya, atau nyata tanpa bermaksud membuat kesimpulan yang berlaku untuk umum atau generalisasi.⁸² Dalam hal ini penulis menggunakan statistik deskriptif karena untuk menarik kesimpulan pada data penelitian mengenai kualitas pelayanan dan kepuasan nasabah pada Bank BNI Cabang Makassar dan Bank BSI Cabang Makassar Veteran.

3. Uji Normalitas

Uji normalitas adalah uji yang dilakukan untuk membuktikan bahwa frekuensi data hasil penelitian benar-benar berdistribusi normal. Uji normalitas ini dilakukan terhadap data post-test terhadap kelompok eksperimen dan kontrol untuk mengetahui data dari sampel yang berdistribusi normal atau tidak. Dimana uji normalitas menjadi syarat untuk melakukan *uji t-test independent* agar mengetahui data sampel yang harus berdistribusi normal.⁸³

G. Teknik Pengukuran Data

Penelitian ini menggunakan skala likert sebagai teknik pengukuran datanya. *Skala likert* adalah skala yang dapat digunakan untuk mengukur sikap, pendapat dan persepsi seseorang tentang suatu objek atau fenomena tertentu. Skala likert mempunyai dua bentuk pertanyaan yaitu pertanyaan positif dan negatif, pertanyaan positif di beri nilai atau *score* dimulai dari nilai (5, 4, 3, 2, dan 1). Sedangkan bentuk pertanyaan negatif diberi nilai atau *score* dimulai dari (1, 2,

⁸² Sugiyono, *Metode Penelitian Kuantitatif, Kualitatif, Dan R&D*, (Alfabeta, Bandung, 2018), h. 147

⁸³ Putu Andi Budi Arsana, Nyoman Jampel, Nyoman Kusmariyatni, Pengaruh Model Pembelajaran Kooperatif Tipe Stadberbantuan Peta Konsep Terhadap Hasil Belajar Ips Kelas IV Sd, *Jurnal Pgsd Universitas Pendidikan Ganesha*, Volume 5, Nomor 2, Tahun 2016, h. 7

3, 4, dan 5). Kemudian bentuk jawaban skala likert terdiri dari sangat setuju, setuju, ragu-ragu, tidak setuju, dan sangat tidak setuju.⁸⁴

Oleh sebab itu penggunaan skala likert nasabah Bank BNI Cabang Makassar dan Bank BSI Cabang Makassar Veteran dan yang akan menjadi responden dalam penelitian ini dengan jumlah responden yang di tetapkan dalam besaran sampel.

H. Uji Hipotesis

Uji hipotesis adalah suatu prosedur yang akan menghasilkan suatu keputusan, yaitu keputusan menerima atau menolak hipotesis tersebut. Dalam pengujian hipotesis, keputusan yang dibuat mengandung ketidakpastian sehingga keputusan bisa benar atau salah akhirnya dapat menimbulkan resiko, dimana besar kecilnya resiko dinyatakan dalam probabilitas.⁸⁵

Sebagaimana pengujian-pengujian sebelumnya maka untuk uji ini harus didahului dengan membentuk hipotesis yakni sebagai berikut:

$$H_0: P_x - P_y = 0$$

$$H_1: P_x - P_y \neq 0$$

Dimana:

P_x adalah proporsi populasi X

P_y adalah proporsi populasi Y

⁸⁴ Syofian Siregar, *Metode Penelitian Kuantitatif: Dilengkapi Perbandingan Perhitungan Manual & SPSS*, (Penerbit: Kencana Prenadamedia Group, Jakarta 2013), h. 25

⁸⁵ Misbahuddin dan Iqbal Hasan, *Analisis Data Penelitian Dengan Statistik*, (Pt. Bumi Aksara, Jakarta 2013), h. 34

1. Uji T-test independent sampel

Pengujian menggunakan T-test Independent sampel yang bertujuan untuk melihat perbedaan kualitas pelayanan dengan kepuasan nasabah pada Bank BNI Cabang Makassar dan Bank BSI Cabang Makassar Veteran. Rumus T-test Independent sampel sebagai berikut: ⁸⁶

$$t\text{-Test} = \frac{\bar{x}_1 - \bar{x}_2}{\sqrt{\left[\frac{SD_1^2}{N_1 - 1}\right] + \left[\frac{SD_2^2}{N_2 - 1}\right]}}$$

\bar{x}_1 dapat diperoleh dengan rumus $\bar{x}_1 = \frac{\sum x_1}{N_1}$

\bar{x}_2 dapat diperoleh dengan rumus $\bar{x}_2 = \frac{\sum x_2}{N_2}$

SD_1^2 dapat diperoleh dengan rumus $SD_1^2 = \frac{\sum x_1^2}{N_1} - (\bar{x}_1)^2$

SD_2^2 dapat diperoleh dengan rumus $SD_2^2 = \frac{\sum x_2^2}{N_2} - (\bar{x}_1)^2$

Keterangan:

\bar{x}_1 = Mean pada distribusi sampel 1

\bar{x}_2 = Mean pada distribusi sampel 2

SD_1^2 = Nilai varian pada distribusi sampel 1

SD_2^2 = Nilai varian pada distribusi sampel 2

N_1 = Jumlah individu pada distribusi sampel 1

N_2 = Jumlah individu pada distribusi sampel 2

⁸⁶ Roni Andespa, Studi Perbandingan Kualitas Pelayanan Industri Perbankan Syariah Dengan Konvensional, *Jurnal Lembaga Keuangan Dan Perbankan*-Volume 1, Nomor 1, Januari-Juni 2016, h. 85

Berdasarkan hal diatas Hipotesis dapat dirumuskan sebagai berikut:

Jika $t_{hitung} > t_{tabel}$ berarti H_0 ditolak, dan

Jika $t_{hitung} \leq t_{tabel}$ berarti H_0 diterima.



BAB IV

HASIL DAN PEMBAHASAN

A. Gambaran Umum Bank Syariah Indonesia (BSI)

1. Sejarah Bank Syariah Indonesia

Indonesia adalah salah satu negara yang berpenduduk muslim terbesar di dunia, yang memiliki potensi menjadi yang terdepan dalam sebuah industri keuangan syariah, yang dimana dengan meningkatnya kesadaran para masyarakat muslim tentang pentingnya sebuah kehalalan matter yang telah di dukung oleh para stakeholder yang kuat dalam perusahaan. Hal itu menjadi faktor terpenting dalam sebuah pengembangan pada ekosistem industry halal di negara Indonesia yang salah satunya bagian lembaga perbankan syariah.⁸⁷

Bank syariah adalah salah satu lembaga keuangan yang memainkan sebuah peranan terpenting sebagai fasilitator dalam aktivitas ekonomi dengan ekosistem industri yang halal. Kemudian Keberadaan sebuah industri bank syariah di Indonesia sudah mengalami sebuah pertumbuhan dan perkembangan yang signifikan dalam waktu dekat ini, yang memiliki inovasi produk, sebuah peningkatan layanan serta pengembangan jaringan-jaringan yang menunjukkan trend yang meningkat dengan positif dari waktu ke waktu, dan semangat dalam melakukan sebuah peningkatan terlihat dari tingginya aksi korporasi yang dilakukan oleh bank syariah, bukan hanya itu bank syariah Indonesia yang terdiri

⁸⁷ BSI Indonesia, https://www.ir-bankbsi.com/corporate_history.html tgl akses, 29 Juli 2021, Pukul: 20.59, h 1

dari gabungan bank BUMN yang terdiri dari bank BNI syariah, bank BRI syariah dan bank mandiri syariah.⁸⁸

Bertepatan pada tanggal 1 februari tahun 2021 lahirlah bank syariah Indonesia yang sekaligus menjadi sebuah sejarah di Indonesia karena telah berhasil menggabungkan tiga bank BUMN sekaligus yaitu bank bni syariah, bank bri syariah dan bank mandiri syariah. Hasil penggabungan ini bertujuan untuk menggabungkan kelebihan-kelebihan ketiga bank syariah tersebut. Agar menghadirkan sebuah layanan yang lengkap, dan memiliki jangkauan yang sangat luas, serta mempunyai kapasitas modal yang tinggi. Dengan didukung oleh kerjasama perusahaan induk dari ketiga bank tersebut. Yakni bank (Bank BNI, BRI dan Bank Mandiri) yang di dukung agar mampu bersaing dalam persaingan tingkat global, dengan dukungan dari komitmen pemerintah dalam kementerian BUMN.⁸⁹

Bank syariah Indonesia menjadi lembaga keuangan perbankan dalam ranah syariah yang menjadi kebanggaan umat kemudian bank syariah Indonesia diharapkan agar mampu menjadi sebuah pondasi kuat dengan peningkatan pembangunan ekonomi nasional yang berprinsip dengan nilai-nilai syariah yang modern dan universal serta mampu memberikan kebaikan bagi seluruh elemen umat.⁹⁰

⁸⁸ BSI Indonesia, https://www.ir-bankbsi.com/corporate_history.html tgl akses, 29 Juli 2021, Pukul: 20.59, h 1

⁸⁹ BSI Indonesia, https://www.ir-bankbsi.com/corporate_history.html tgl akses, 29 Juli 2021, Pukul: 20.59, h 1

⁹⁰ BSI Indonesia, https://www.ir-bankbsi.com/corporate_history.html tgl akses, 29 Juli 2021, Pukul: 20.59, h 1

1. Visi dan Misi Bank BSI

a. Visi Bank BSI

Top 10 global Islamic bank⁹¹

b. Misi Bank BSI

1. Memberikan aksesolusi keuangan syariah di Indonesia Melayani > 20 juta nasabah dan menjadi top 5 bank berdasarkan asset (500 + T) dan nilai buku 50 T di tahun 2025
2. Menjadi bank besar yang memberikan nilai terbaik bagi para pemegang saham.
3. Top 5 bank yang paling profitable di Indonesia (ROE 18%) dan valuasi kuat (PB > 2).
4. Menjadi perusahaan pilihan dan kebanggaan para talenta terbaik Indonesia Perusahaan dengan nilai yang kuat dan memberdayakan masyarakat serta berkomitmen pada pengembangan karyawan dengan budaya berbasis kinerja.⁹²

2. Nilai- Nilai dalam Bank BSI

a. Amanah

Amanah yang dimaksud adalah sumber daya manusia dalam organisasi memegang teguh kepercayaan yang diberikan oleh para nasabah.

b. Kompeten

Memiliki sikap yang terus belajar dan mengembangkan kapabilitas

⁹¹ BSI Indonesia, <https://www.bni.co.id/id-id/perusahaan/tentangbni/visimisi> tgl akses, 29 Juli 2021, Pukul: 20.59, h 1

⁹² BSI Indonesia, <https://www.bni.co.id/id-id/perusahaan/tentangbni/visimisi> tgl akses, 29 Juli 2021, Pukul: 20.59, h 1

c. Harmonis

Saling peduli dan menghargai perbedaan dalam maupun diluar lingkungan perusahaan

d. Loyal

Berdedikasi serta mengutamakan sebuah kepentingan bangsa dan negara.

e. Adaptif

Memiliki antusias dan inovasi untuk menggerakkan peningkatan dan menghadapi perubahan dalam lingkungan perusahaan.

f. Kolaboratif

Membangun Kerjasama dan sinergi yang baik.⁹³

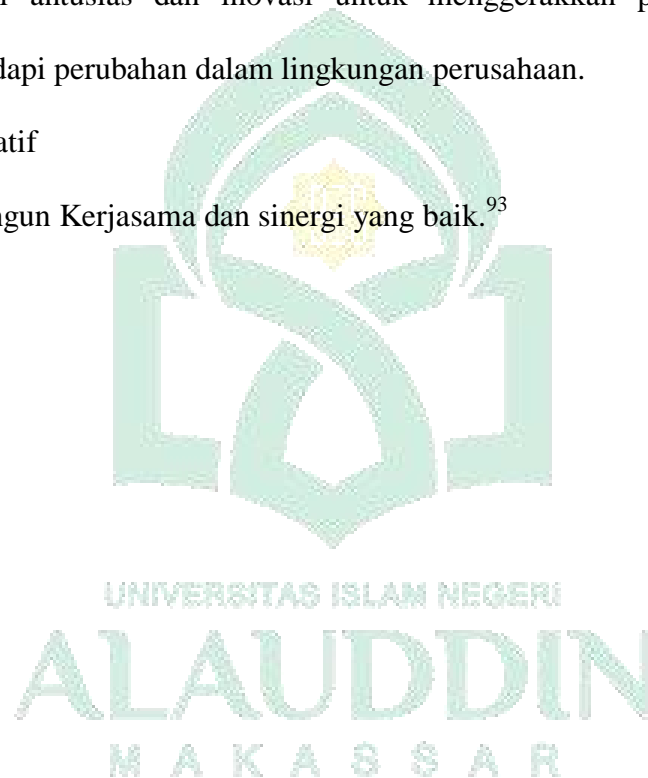

⁹³ BSI Indonesia, https://www.ir-bankbsi.com/corporate_history.html tgl akses, 29 Juli 2021, Pukul: 20.59, h 1

3. Struktur Organisasi Bank (BSI)

Gambar 4.1

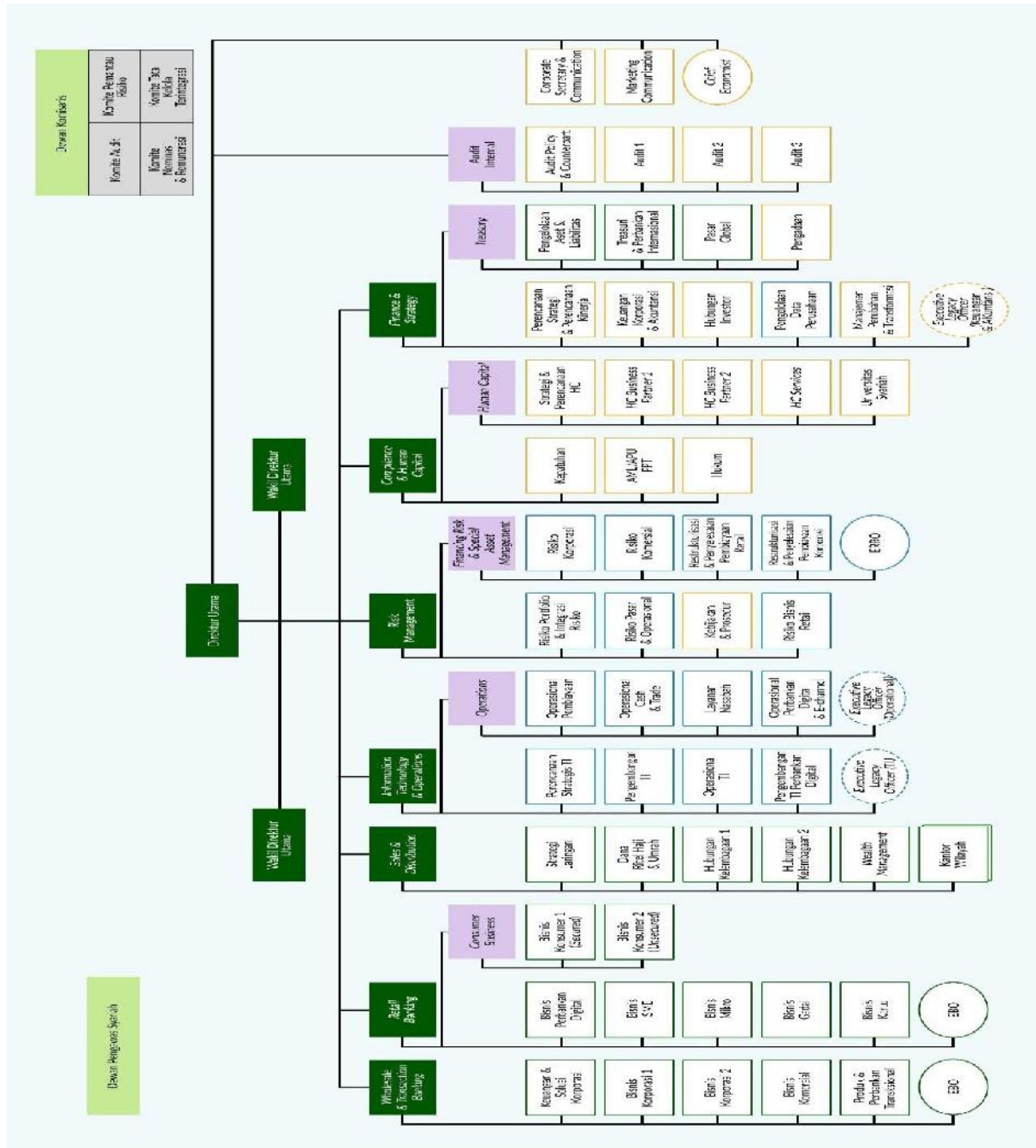

⁹⁴ BSI Indonesia, https://www.ir-bankbsi.com/corporate_history.html tgl akses, 29 Juli 2021, Pukul: 20.59

B. Gambaran Umum Bank Negara Indonesia (BNI)

1. Sejarah Bank Negara Indonesia (BNI)

Bank Negara Indonesia (Persero). Tbk atau disebut juga dengan Bank BNI. Bank BNI pertama kali di dirikan di Indonesia dan termasuk salah satu Bank sentral. Dimana berdasarkan Peraturan Pemerintah Pengganti dalam Undang-Undang No. 17 tahun 1968. Bank BNI ditetapkan menjadi Bank Negara Indonesia 1946, yang berstatus sebagai Bank Umum Milik Negara. Peran Bank BNI yakni untuk memperbaiki perekonomian rakyat serta berpartisipasi dalam pembangunan nasional negara, yang telah disahkan oleh Undang-Undang No. 17 tahun 1968 tentang Bank Negara Indonesia 1946.⁹⁵

Peraturan Pemerintah di tanggal 29 April 1992 dalam UU No. 19 tahun 1992 pada tanggal 29 April 1992 Bank BNI telah dilakukan suatu penyesuaian dalam bentuk hukum menjadi Perusahaan Perseroan Terbatas yang dinyatakan dalam Akta No. 131 tertanggal 31 Juli 1992. Yang dibuat di hadapan Muhani Salim S.H., dan diumumkan di Berita Negara Republik Indonesia No. 73 pada tanggal 11 September tahun 1992.⁹⁶

Bank BNI adalah Badan Usaha Milik Negara atau BUMN pertama yang telah menjadi perusahaan publik di Indonesia, setelah mencatatkan sahamnya pada Bursa Efek di Jakarta dan Bursa Efek di Surabaya tahun 1996. Agar memperkuat sebuah struktur keuangan serta daya saing di tengah-tengah industri perbankan nasional. Bank BNI telah melakukan banyak aksi korporasi.

⁹⁵ BNI Indonesia, <https://www.bni.co.id/id-id/perusahaan/tentangbni/sejarah> tgl akses, 29 Juli 2021, Pukul: 20.60, h 1

⁹⁶ BNI Indonesia, <https://www.bni.co.id/id-id/perusahaan/tentangbni/sejarah> tgl akses, 29 Juli 2021, Pukul: 20.60, h 1

Diantaranya proses rekapitalisasi Pemerintah pada tahun 1999. Kemudian investasi saham Pemerintah pada tahun 2007. Serta sebuah penawaran umum saham terbatas pada tahun 2010.⁹⁷

Oleh karena itu agar memenuhi sebuah ketentuan dalam Undang-Undang No. 40 tahun 2007 yang tertanggal pada 16 Agustus 2007 tentang PT. kemudian Anggaran dasar Bank BNI sudah dilakukan sebuah penyesuaian. dimana telah disebutkan dalam Akta Nomor 46 pada 13 Juni tahun 2008. Telah dibuat di hadapan saudari Fathiah Helmi, S.H yang berasal dari notaris Jakarta.⁹⁸

Berdasarkan sebuah keputusan Rapat Umum Pemegang Saham luar biasa pada tanggal 28 Mei tahun 2008 Bank BNI telah mendapatkan sebuah persetujuan dari para menteri hukum dan HAM Republik Indonesia. dan dengan Surat Keputusan No. AHU-AH.01.02-50609 pada tanggal 12 Agustus 2008 kemudian diumumkan dalam sebuah berita RI dalam No. 103. dan 23 Desember 2008 sebagai tambahan No. 29015.⁹⁹

Kemudian Perubahan terakhir AD Bank BNI tentang penyusunan kembali seluruh AD sesuai dengan Akta pada No. 35 tanggal 17 Maret 2015 Notaris Fathiah Helmi, S.H. telah mendapat persetujuan dari Menteri Hukum dan Hak Asasi Manusia RI. dan dalam surat keputusan No. AHU-AH.01.03-0776526 yang tertanggal 14 April tahun 2015.¹⁰⁰

⁹⁷ BNI Indonesia, <https://www.bni.co.id/id-id/perusahaan/tentangbni/sejarah> tgl akses, 29 Juli 2021, Pukul: 20.60, h 1

⁹⁸ BNI Indonesia, <https://www.bni.co.id/id-id/perusahaan/tentangbni/sejarah> tgl akses, 29 Juli 2021, Pukul: 20.60, h 1

⁹⁹ BNI Indonesia, <https://www.bni.co.id/id-id/perusahaan/tentangbni/sejarah> tgl akses, 29 Juli 2021, Pukul: 20.60, h 1

¹⁰⁰ BNI Indonesia, <https://www.bni.co.id/id-id/perusahaan/tentangbni/sejarah> tgl akses, 29 Juli 2021, Pukul: 20.60, h 1

Oleh karena itu Saat ini kisaran 60% saham Bank BNI telah dimiliki oleh Pemerintah Republik Indonesia. kemudian 40% sahamnya telah dimiliki oleh masyarakat baik secara individu maupun institusi, domestik dan asing.¹⁰¹

Bank BNI saat ini sudah tercatat sebagai Bank Nasional terbesar ke empat di Indonesia. dan dapat dilihat dari banyaknya total asset, total dana dan kredit. Bank BNI memberikan sebuah layanan finansial yang secara terpadu. Bank BNI didukung oleh sejumlah perusahaan. Seperti Bank BNI Syariah, BNI Multifinance, BNI Sekuritas, BNI Life Insurance, dan BNI Remittance. Kemudian Bank BNI menawarkan layanan-layanan penyimpanan dana maupun dalam fasilitas pinjaman. baik dalam segmen yang kecil, korporasi dan menengah.¹⁰²

2. Visi dan Misi Bank BNI

a. Visi Bank BNI

Menjadi lembaga keuangan yang unggul dalam layanan dan kinerja secara berkelanjutan¹⁰³

b. Misi Bank BNI

1. Memberikan layanan prima dan solusi digital kepada seluruh Nasabah selaku Mitra Bisnis pilihan utama.
2. Memperkuat layanan internasional untuk mendukung kebutuhan Mitra Bisnis Global.
3. Meningkatkan nilai investasi yang unggul bagi Investor.

¹⁰¹ BNI Indonesia, <https://www.bni.co.id/id-id/perusahaan/tentangbni/sejarah> tgl akses, 29 Juli 2021, Pukul: 20.60, h 1

¹⁰² BNI Indonesia, <https://www.bni.co.id/id-id/perusahaan/tentangbni/sejarah> tgl akses, 29 Juli 2021, Pukul: 20.60, h 1

¹⁰³ BNI Indonesia, <https://www.bni.co.id/id-id/> tgl akses, 29 Juli 2021, Pukul: 20.60, h..1

4. Menciptakan kondisi terbaik bagi karyawan sebagai tempat kebanggaan untuk berkarya dan berprestasi.
5. Meningkatkan kepedulian dan tanggung jawab kepada lingkungan dan Masyarakat.
6. Menjadi acuan pelaksanaan kepatuhan dan tata kelola perusahaan yang baik bagi industri.¹⁰⁴

3. Budaya dalam perusahaan

Ada beberapa nilai dalam budaya kerja Bank BNI diantaranya sebagai berikut:

1. *Profesionalisme*
2. *Integritas*
3. Nilai orientasi nasabah atau pelanggan
4. Perbaikan secara terus menerus.¹⁰⁵

Kemudian terdapat nilai perilaku utama insan pada Bank BNI yakni sebagai berikut:

1. Meningkatkan mutu kompetensi dan nilai dalam perusahaan dan memberikan hasil yang terbaik.
2. Memiliki perilaku yang ikhlas, jujur dan tulus.
3. Bersikap disiplin, menerapkan konsistensi dan tanggung jawab
4. Menjalin sebuah kemitraan yang baik
5. Meningkatkan jiwa yang *kreatif* dan *inovatif*.

¹⁰⁴ BNI Indonesia, <https://www.bni.co.id/id-id/> tgl akses, 29 Juli 2021, Pukul: 20.60, h.1

¹⁰⁵ BNI Indonesia, <https://www.bni.co.id/id-id/> tgl akses, 29 Juli 2021, Pukul: 20.60, h.1

5. Struktur Organisasi Bank (BNI)

Gambar 4.2

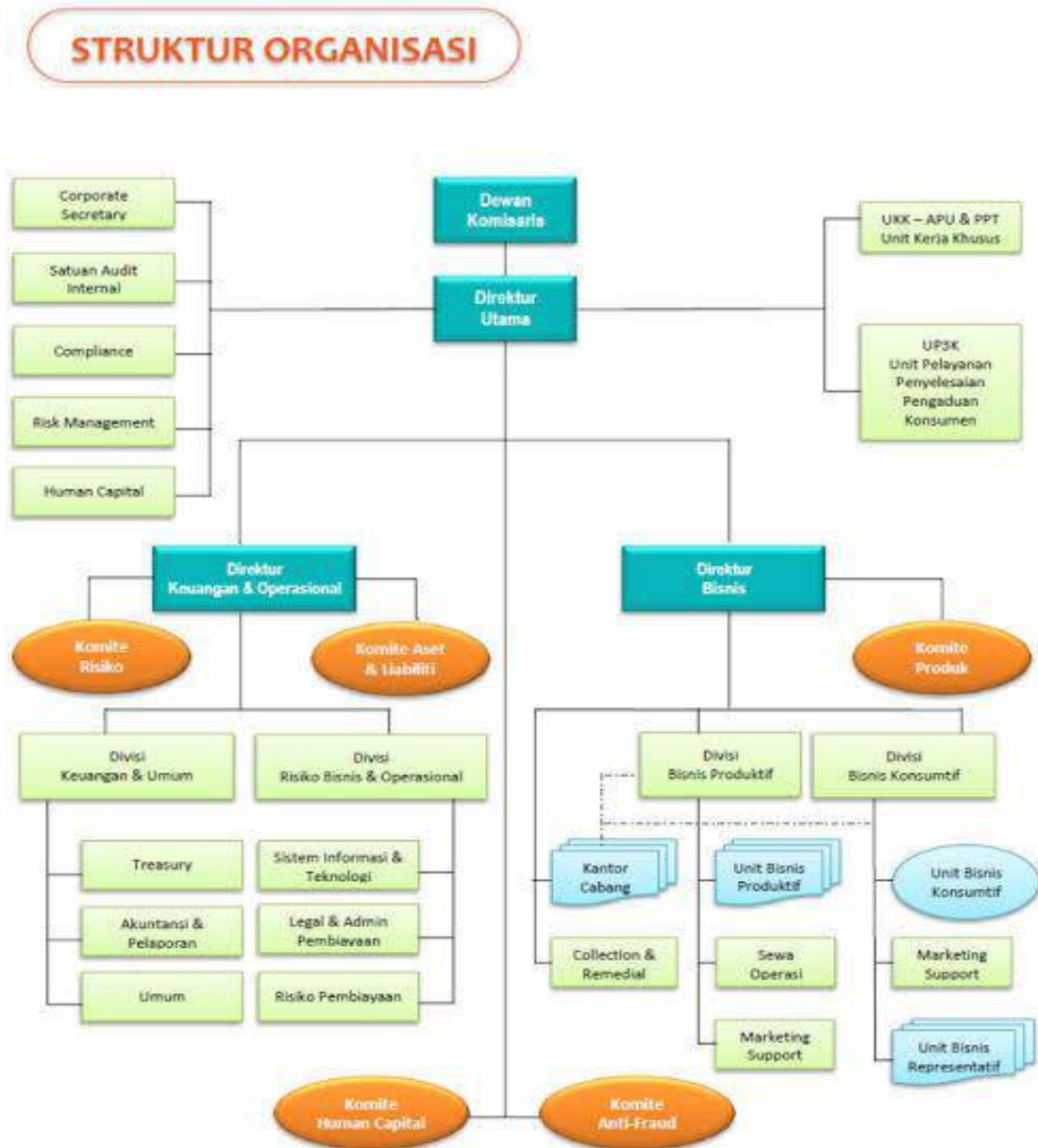

C. Karakteristik Umum Responden

1. Jenis Kelamin Responden

a. Responden BSI

Adapun jenis kelamin responden dalam penelitian ini yang diambil dalam objek penelitian pada bank BSI cabang Makassar Veteran sebagai berikut:

Tabel 4.1

Jenis Kelamin Responden Bank BSI Cabang Makassar Veteran

No.	Jenis kelamin	Jumlah
1.	Laki-Laki	50
2.	Perempuan	50

Berdasarkan tabel 4.1 di atas digambarkan bahwa sebelumnya peneliti telah menetapkan jenis kelamin masing-masing responden laki-laki sebanyak 50 dan responden perempuan sebanyak 50 responden, dan jumlah total responden dalam objek penelitian pada Bank BSI Cabang Makassar Veteran sebanyak 100 responden.

b. Responden BNI

Adapun jenis kelamin responden dalam penelitian ini yang diambil dalam objek penelitian pada bank BNI Cabang Makassar sebagai berikut

Tabel 4.2**Jenis Kelamin Responden Bank BNI Cabang Makassar**

No.	Jenis kelamin	Jumlah
1.	Laki-Laki	50
2.	Perempuan	50

Berdasarkan tabel 4.2 di atas, yang sebelumnya peneliti telah menetapkan jenis kelamin masing-masing responden laki-laki sebanyak 50 dan responden perempuan sebanyak 50, jadi jumlah total responden dalam objek penelitian pada Bank BNI Cabang Makassar sebanyak 100 responden.

2. Usia Responden

Usia responden dalam objek penelitian di Bank BSI Cabang Makassar Veteran yakni sebagai berikut:

Tabel 4.3**Usia Responden Bank BSI Cabang Makassar Veteran**

No.	Usia	Jumlah
1.	18–22 tahun	19 Responden
2.	23–27 tahun	37 Responden
3.	28–32 tahun	18 Responden
4.	33–37 tahun	14 Responden
5.	38–42 tahun	7 Responden
6.	43–48 tahun	4 Responden
7.	49-53 tahun	1 Responden

Berdasarkan tabel 4.3 diatas dapat ditarik sebuah kesimpulan bahwa nasabah yang menjadi responden dalam penelitian ini yang terbanyak berdasarkan usia adalah nasabah dengan usia 23–27 tahun dengan total 37 nasabah. Sedangkan usia responden yang paling sedikit dalam penelitian ini pada nasabah Bank BSI yakni nasabah dengan usia 49-53 tahun.

Tabel 4.4

Usia Responden Bank BNI Cabang Makassar

No.	Usia	Jumlah
1.	18–22 tahun	25 Responden
2.	23–27 tahun	26 Responden
3.	28–32 tahun	16 Responden
4.	33–37 tahun	18 Responden
5.	38–42 tahun	9 Responden
6.	43–48 tahun	4 Responden
7.	49-53 tahun	2 Responden

Berdasarkan tabel 4.4 dapat ditarik sebuah kesimpulan bahwa nasabah yang menjadi responden dalam penelitian ini yang terbanyak berdasarkan usia yakni nasabah dengan usia 23–27 tahun dengan total 26 nasabah. Kemudian nasabah yang paling sedikit dalam penelitian ini di bank BNI yakni nasabah dengan usia 49-53 tahun yang jumlah respondenya adalah 2 orang nasabah.

D. Hasil Instrument Penelitian

1. Hasil Uji Validitas

Uji validitas pada penelitian ini telah menggunakan metode *corrected item total correlation* pada pengujian SPSS dengan taraf signifikan 5% dengan melakukan uji satu sisi. Kemudian untuk *degree of freedom* (df) = $n - 2$ yang besarnya r hitung dengan tingkat signifikan sebesar 5% dengan jumlah keseluruhan responden pada objek Bank BSI cabang Makassar Veteran sebanyak 100 orang. Dengan demikian *degree of freedom* (df) = $100 - 2 = 98$ yakni sebesar 0,1654. Dan Jika r hitung $>$ r tabel maka dapat dinyatakan valid. Akan tetapi jika r hitung \leq r tabel maka dapat dinyatakan tidak valid.

Tabel 4.5

Hasil Uji Validitas Responden Bank BSI Cabang Makassar Veteran

Variabel	Item Pernyataan	<i>Corrected Item Total Correlation</i>	r tabel	Keterangan
Kualitas pelayanan (X_1)	A1	0.302	0,1654	Valid
	A2	0.325	0,1654	Valid
	A3	0.305	0,1654	Valid
	B1	0.305	0,1654	Valid
	B2	0.348	0,1654	Valid
	B3	0.302	0,1654	Valid
	B4	0.350	0,1654	Valid
	C1	0.338	0,1654	Valid
	C2	0.463	0,1654	Valid
C3	0.254	0,1654	Valid	

	C4	0.206	0,1654	Valid
	D1	0.463	0,1654	Valid
	D2	0.350	0,1654	Valid
	D3	0.225	0,1654	Valid
	E1	0.325	0,1654	Valid
	E2	0.329	0,1654	Valid
	E3	0.260	0,1654	Valid
	E4	0.215	0,1654	Valid
	E5	0.482	0,1654	Valid
	E6	0.325	0,1654	Valid
	F1	0.428	0,1654	Valid
	F2	0.283	0,1654	Valid
	F3	0.482	0,1654	Valid
	F4	0.335	0,1654	Valid
Kepuasan Nasabah (X ₂)	G1	0.384	0,1654	Valid
	G2	0.476	0,1654	Valid
	G3	0.356	0,1654	Valid
	G4	0.257	0,1654	Valid
	H1	0.242	0,1654	Valid
	H2	0.332	0,1654	Valid
	I1	0.288	0,1654	Valid
	J1	0.237	0,1654	Valid

Sumber: Data primer yang diolah, 2021

Dari tabel 4.5 diatas merupakan hasil uji validitas pada responden Bank BSI cabang makassar Veteran dengan menggunakan SPSS yang menunjukkan bahwa semua item pernyataan dalam tabel bagian *Corrected item total correlation* dengan nilai r hitung $>$ r tabel serta bernilai positif. Jadi kesimpulanya item pernyataan-pernyataan dalam penelitian ini dapat dikatakan sudah valid.

Tabel 4.6

Hasil Uji Validitas Responden Bank BNI Cabang Makassar

Variabel	Item Pernyataan	Corrected Item- Total Correlation	r tabel	Keterangan
Kualitas pelayanan (X_1)	B1	0.494	0,1654	Valid
	B2	0.614	0,1654	Valid
	B3	0.546	0,1654	Valid
	B4	0.632	0,1654	Valid
	C1	0.699	0,1654	Valid
	C2	0.646	0,1654	Valid
	C3	0.469	0,1654	Valid
	C4	0.506	0,1654	Valid
	D1	0.578	0,1654	Valid
	D2	0.512	0,1654	Valid
	D3	0.672	0,1654	Valid
	E1	0.461	0,1654	Valid
E2	0.717	0,1654	Valid	

	E3	0.640	0,1654	Valid
	E4	0.510	0,1654	Valid
	E5	0.570	0,1654	Valid
	E6	0.646	0,1654	Valid
	F1	0.621	0,1654	Valid
	F2	0.598	0,1654	Valid
	F3	0.710	0,1654	Valid
	F4	0.682	0,1654	Valid
Kepuasan Nasabah (X ₂)	G1	0.723	0,1654	Valid
	G2	0.591	0,1654	Valid
	G3	0.581	0,1654	Valid
	G4	0.695	0,1654	Valid
	H1	0.703	0,1654	Valid
	H2	0.685	0,1654	Valid
	I1	0.747	0,1654	Valid
	J1	0.755	0,1654	Valid

Sumber: Data primer yang diolah, 2021

Berdasarkan tabel 4.6 diatas merupakan hasil uji validitas pada responden Bank BNI cabang makassar dengan menggunakan SPSS, telah menunjukkan hasil bahwa semua pernyataan-pernyataan dalam tabel bagian *Corrected item total correlation* dengan nilai r hitung $>$ r tabel serta bernilai positif. Jadi kesimpulanya item pernyataan dalam penelitian ini dapat dikatakan sudah valid.

2. Hasil Uji Reliabilitas

Uji *reliabilitas* atau uji ketepatan ini memiliki ketentuan yakni dengan uji statistic *cronbach alpha* $> 0,60$ jadi dapat dikatakan *reliabel* jika nilai pada *Cronbach alpha* menunjukkan $> 0,60$.

Tabel 4.7

Uji Reliabilitas pada Bank BSI dan Bank BNI

Jenis Bank	N of items	<i>Cronbach alpha</i>	Keterangan
Bank BSI	32 Item Pernyataan	0,823	<i>Reliabel</i>
Bank BNI	29 Item Pernyataan	0,952	<i>Reliabel</i>

Sumber: Data primer yang telah diolah, 2021

Berdasarkan tabel 4.7 dalam uji reliabilitas pada Bank BSI dan Bank BNI diatas dapat dilihat bahwasanya terdapat 32 item pernyataan pada skala pengukuran di bank BSI dan setelah melakukan uji validitas kemudian reliabilitas dan nilai pada *Cronbach alpha* sebesar 0,823 yang artinya reliabel karena *Cronbach alpha* bernilai $= 0,823 > 0,60$. Begitu juga halnya pada bank BNI yang terdapat 29 item pernyataan dengan nilai *Cronbach alpha* 0,952 dan nilainya $> 0,60$ sehingga dapat dikatakan bahwa nilainya reliabel.

E. Hasil Teknik Analisis Data

1. Rentan Skala

Rentan skala dalam penelitian ini ditentukan sesuai dengan jumlah sampel. Dimana dalam penelitian ini jumlah sampelnya berjumlah 100 orang per

objek penelitian kemudian alternative scor penilaian berjumlah 5 yang dimana terdiri dari nilai sebagai berikut: 1 Sangat tidak setuju, 2 Tidak setuju, 3 Ragu-ragu, 4 Setuju, 5 Sangat setuju.

Jadi rentan skala dalam penelitian ini ditentukan dengan:

- a. Skor terendah = bobot terendah x jumlah sampel = $1 \times 100 = 100$
- b. Skor tertinggi = bobot tertinggi x jumlah sampel = $5 \times 100 = 500$.¹⁰⁷

Tabel 4.8
Rentan Skala pada bank BNI dan BSI

No.	Kelas	Keterangan
1.	100 sampai 180	Sangat tidak setuju
2.	181 sampai 260	Tidak setuju
3.	261 sampai 340	Ragu-Ragu
4.	341 sampai 420	Setuju
5.	421 sampai 500	Sangat setuju

2. Hasil Analisis Deskriptif

- a. Hasil *Analisis deskriptif* Jawaban responden terhadap variabel kualitas pelayanan (X_1) dan variabel kepuasan nasabah (X_2) pada Bank BSI Cabang Makassar Veteran dapat dilihat pada tabel di bawah ini.

¹⁰⁷ Fitri Madona “Pengaruh Kualitas Pelayanan Terhadap Kepuasan Nasabah Pada PT. Bank Syariah Mandiri Kantor Cabang 16 Ilir Palembang” *Skripsi* (Palembang: Fak. Ekonomi dan Bisnis Islam UIN Reden Fatah Palembang, 2017), h. 73.

Tabel 4.9

Hasil Analisis Deskriptif Jawaban Responden terhadap Variabel Kualitas

Pelayanan (X_1) pada Bank BSI

Pernyataan	Jawaban responden					Jumlah responden	Jumlah jawaban	Rata-Rata
	STS	TS	RR	S	SS			
	1	2	3	4	5			
A1	0	0	7	53	40	100	433	4.33
A2	0	4	22	29	45	100	415	4.15
A3	1	2	10	33	54	100	437	4.37
B1	1	2	10	33	54	100	437	4.37
B2	0	1	12	51	36	100	422	4.22
B3	0	0	7	53	40	100	433	4.33
B4	0	2	7	50	41	100	430	4.30
C1	0	1	12	55	32	100	418	4.18
C2	0	0	11	51	38	100	427	4.27
C3	0	0	12	45	43	100	431	4.31
C4	0	0	7	50	43	100	436	4.36
D1	0	0	11	51	38	100	427	4.27
D2	0	2	7	50	41	100	430	4.30
D3	0	0	12	47	41	100	429	4.29
E1	0	4	22	29	45	100	415	4.15
E2	1	1	14	39	45	100	426	4.26

E3	0	5	16	46	33	100	407	4.07
E4	0	1	17	47	35	100	416	4.16
E5	0	0	13	41	46	100	433	4.33
E6	0	4	22	29	45	100	415	4.15
F1	0	0	6	51	43	100	437	4.37
F2	0	0	7	45	48	100	441	4.41
F3	0	0	13	41	46	100	433	4.33
F4	0	1	5	53	41	100	434	4.34
Jumlah	3	30	282	1.072	1.013	2.400	10.262	4.2

Sumber: Data primer yang telah diolah, 2021

Berdasarkan hasil *analisis deskriptif* diatas pada tabel 4.9 menunjukkan bahwa dalam uji deskriptif terhadap variabel kualitas pelayanan (X_1) pada Bank BSI Cabang Makassar Veteran jawaban responden menunjukkan nilai rata-rata sebesar 4.2. sehingga hal ini menunjukkan bahwa variabel kualitas pelayanan pada bank BSI cabang Makassar Veteran berada di posisi setuju. Oleh karena itu dapat disimpulkan bahwa kualitas pelayanan yang ada di Bank BSI cabang Makassar Veteran sudah baik.

Tabel 4.10

Hasil Analisis Deskriptif Responden Terhadap Variabel Kepuasan Nasabah
(X_2) pada Bank BSI Cabang Makassar Veteran

Pernyataan	Jawaban Responden					Jumlah Responden	Jumlah Jawaban	Rata-Rata
	STS	TS	RR	S	SS			
	1	2	3	4	5			
G1	0	1	4	50	45	100	439	4.39
G2	0	0	6	46	48	100	442	4.42
G3	0	0	12	42	46	100	434	4.34
G4	0	0	5	54	41	100	436	4.36
H1	0	0	6	58	36	100	430	4.30
H2	1	2	10	49	39	100	425	4.25
I1	0	0	8	27	65	100	457	4.57
J1	0	0	9	27	64	100	455	4.55
Jumlah	1	3	60	353	384	800	3.518	4.3

Sumber: Data primer yang telah diolah, 2021

Berdasarkan hasil analisis deskriptif diatas, pada tabel 4.10 menunjukkan bahwa dalam uji deskriptif terhadap variabel kepuasan nasabah (X_2) pada Bank BSI Cabang Makassar Veteran jawaban responden menunjukkan nilai rata-rata sebesar 4.3 hal ini menunjukkan bahwa variabel kepuasan nasabah pada bank BSI cabang Makassar veteran berada di posisi sangat setuju. Sehingga dapat disimpulkan bahwa kepuasan nasabah yang ada

di bank BSI cabang makassar veteran memiliki tingkat kepuasan yang dapat dikatakan sangat tinggi atau sangat puas.

- b. Hasil *Analisis deskriptif* Jawaban responden terhadap variabel kualitas pelayanan (X_1) dan variabel kepuasan nasabah (X_2) pada Bank BNI Cabang Makassar

Tabel 4.11

Hasil Analisis Deskriptif Jawaban Responden Terhadap Variabel Kualitas Pelayanan (X_1) pada Bank BNI

Pernyataan	Jawaban Responden					Jumlah Responden	Jumlah Jawaban	Rata-Rata
	STS	TS	RR	S	SS			
	1	2	3	4	5			
B1	0	0	5	47	48	100	443	4.43
B2	0	0	6	53	40	100	431	4.31
B3	0	0	10	47	43	100	433	4.33
B4	0	0	7	48	45	100	438	4.38
C1	0	1	12	56	31	100	417	4.17
C2	0	0	11	51	38	100	427	4.27
C3	0	0	13	44	43	100	430	4.30
C4	0	0	7	50	43	100	436	4.36
D1	0	0	6	45	49	100	443	4.43
D2	0	1	12	51	36	100	421	4.21
D3	0	0	12	49	39	100	427	4.27
E1	0	1	7	46	46	100	437	4.37

E2	0	0	9	53	38	100	429	4.29
E3	0	0	11	51	38	100	427	4.27
E4	0	2	10	48	40	100	426	4.26
E5	0	0	5	52	43	100	438	4.38
E6	0	2	12	58	28	100	412	4.12
F1	0	0	5	51	44	100	439	4.39
F2	0	0	6	46	48	100	442	4.42
F3	0	0	13	41	46	100	433	4.33
F4	0	1	5	55	39	100	432	4.32
Jumlah	0	8	184	1.042	865	2.100	9.061	4.3

Sumber: Data primer yang telah diolah, 2021

Berdasarkan hasil analisis deskriptif diatas pada tabel 4.11 menunjukkan bahwasanya dalam uji deskriptif terhadap variabel kualitas pelayanan (X_1) pada Bank BNI Cabang Makassar jawaban responden menunjukkan nilai rata-rata sebesar 4.3, hal ini menunjukkan bahwa variabel kualitas pelayanan pada bank BNI cabang Makassar berada di posisi sangat setuju. Sehingga dapat disimpulkan bahwa kualitas pelayanan yang ada di bank BNI cabang makassar sudah sangat baik.

Tabel 4.12

**Hasil Analisis Deskriptif Responden Terhadap Variabel Kepuasan
Nasabah (X_2) pada Bank BNI Cabang Makassar**

Pernyataan	Jawaban Responden					Jumlah Responden	Jumlah Jawaban	Rata-Rata
	STS	TS	RR	S	SS			
	1	2	3	4	5			
G1	0	0	14	48	38	100	424	4.24
G2	0	0	6	47	47	100	441	4.41
G3	0	0	7	49	44	100	437	4.37
G4	0	0	10	43	47	100	437	4.37
H1	0	0	9	58	33	100	424	4.24
H2	0	2	8	50	40	100	428	4.28
I1	0	5	9	42	44	100	425	4.25
J1	0	1	11	49	39	100	426	4.26
Jumlah	0	8	74	386	332	800	3.442	4.3

Sumber: Data primer yang telah diolah, 2021

Berdasarkan hasil *analisis deskriptif* diatas, pada tabel 4.12 menunjukkan bahwa dalam uji deskriptif terhadap variabel kepuasan nasabah (X_2) pada Bank BNI Cabang Makassar jawaban responden menunjukkan nilai rata-rata sebesar 4.3 hal ini menunjukkan bahwa variabel kepuasan nasabah pada bank BNI cabang Makassar berada di posisi sangat setuju. Sehingga dapat disimpulkan bahwa kepuasan nasabah yang ada di bank BNI cabang makassar dapat dikatakan sangat tinggi atau sangat puas.

3. Hasil Uji Normalitas

Uji normalitas adalah uji sebelum melakukan analisis data dengan menggunakan independent sampel t-test dalam penelitian ini perlu dilakukan terlebih dahulu uji normalitas yang dimana dalam pengujian normalitas menggunakan *One-Sample Kolmogorov-Smirnov test*. Kemudian data telah dikatakan terdistribusi normal.

Tabel 4.13

One-Sample Kolmogorov-Smirnov Test pada bank BSI

	Total
N	100
<i>Normal Parameters</i>	
Mean	137.6400
Std. Deviation	8.93582
<i>Most Extreme Differences</i>	
Absolute	0.076
Positive	0.045
Negative	-0.076
<i>Test Statistic</i>	0.076
<i>Asymp. Sig. (2-tailed)</i>	0.166c

Sumber: Data primer yang telah diolah, 2021

- a. *Test distribution is normal*
- b. *Calculated from data*
- c. *Lilliefors significance correction*
- d. *This is a lower bound of the true significance*

Berdasarkan hasil uji normalitas diatas pada tabel 4.13 menunjukkan bahwa nilai signifikansi yakni sebesar 0.166 yang lebih besar dari nilai signifikansi 0.05 hal tersebut menunjukkan data tersebut telah berdistribusi normal.

Tabel 4.14

One-Sample Kolmogorov-Smirnov Test pada bank BNI

		Total
N		100
<i>Normal Parameters a,b</i>	<i>Mean</i>	125.0300
	<i>Std. Deviation</i>	12.39620
<i>Most Extreme Differences</i>	<i>Absolute</i>	0.079
	<i>Positive</i>	0.054
	<i>Negative</i>	-0.079
<i>Test Statistic</i>		0.079
<i>Asymp. Sig. (2-tailed)</i>		0.126c

Sumber: Data primer yang telah diolah, 2021

- Test distribution is normal*
- Calculated from data*
- Lilliefors significance correction*
- This is a lower bound of the true significance*

Berdasarkan hasil uji normalitas diatas pada tabel 4.14 menunjukkan bahwa nilai signifikansi yakni sebesar 0.126 yang lebih besar dari nilai

signifikansi 0.05 hal tersebut menunjukkan data tersebut telah berdistribusi normal

F. Hasil Uji Hipotesis *Independent T-Test Sampel*

Dalam uji ini data Bank BNI Cabang Makassar dengan Bank BSI Cabang Makassar veteran yang telah *terdistribusi* normal, kemudian di uji menggunakan analisis statistic kuantitatif dengan *uji independent t sampel* dan hasilnya dapat dilihat melalui tabel di bawah ini:

Tabel 4.15

Hasil Uji *Independent t Sampel* Variabel Kualitas Pelayanan (X_1)

		<i>Levene's Test for Equality of Variances</i>		<i>t-test for Equality of Means</i>				
		F	Sig.	T	df	Sig. (2-tailed)	Mean Difference	Std error difference
Kualitas pelayanan	<i>Equal variances assumed</i>	9.989	0.002	-0.772	198	0.441	-0.03940	0.05102
	<i>Equal variances not assumed</i>			-0.772	180.562	0.441	-0.03940	0.05102

Sumber: Data primer yang telah diolah, 2021

Berdasarkan hasil *uji independent t sampel* pada variabel kualitas pelayanan (X1) menunjukkan bahwa nilai Sig/ P Value = 0.002 pada *Equal variances assumed*. Sehingga hal diatas menunjukkan bahwa nilai Sig/ P Value lebih rendah dari 5%, dalam hal ini menunjukkan bahwa terdapat perbedaan kualitas pelayanan antara Bank BNI Cabang Makassar dengan Bank BSI Cabang Makassar veteran.

Tabel 4.16

Group Statistic Variabel Kualitas Pelayanan (X₁)

Dimensi	Bank	N	Mean	Std. Deviation	Std. Error Mean
<i>Compliance</i>	Syariah	100	12.85	1.466	0.147
	Konvensional	-	-	-	-
<i>Assurance</i>	Syariah	100	17.22	1.767	0.177
	Konvensional	100	17.45	1.888	0.189
<i>Reliability</i>	Syariah	100	17.12	1.919	0.192
	Konvensional	100	17.10	1.904	0.190
<i>Tangible</i>	Syariah	100	12.86	1.239	0.124
	Konvensional	100	12.91	1.531	0.153
<i>Empathy</i>	Syariah	100	25.08	2.859	0.286
	Konvensional	100	25.69	2.696	0.270
<i>Responsiviness</i>	Syariah	100	17.45	1.956	0.196

	Konvensional	100	17.46	1.930	0.193
Kualitas	Syariah	100	4.2754	0.29949	0.02995
pelayanan	Konvensional	100	4.3148	0.41301	0.04130

Sumber: Data primer yang telah diolah, 2021

Dari tabel 4.16 *group statistic* variabel kualitas pelayanan menunjukkan hasil kualitas pelayanan pada bank syariah memiliki nilai mean atau rata-rata dengan jumlah 4.2754, sedangkan nilai mean atau rata-rata pada bank konvensional adalah 4.3148. hal ini menunjukkan bahwa tingkat kualitas pelayanan pada bank konvensional lebih tinggi jika dibandingkan dengan kualitas pelayanan pada bank syariah, pada objek penelitian BNI Cabang Makassar dengan Bank BSI Cabang Makassar veteran, meski dalam hal ini memiliki nilai rata-rata yang tidak jauh berbeda antara keduanya.

Tabel 4.17

Hasil Uji *Independent t Sampel* Variabel Kepuasan Nasabah (X_2)

		<i>Levene's Test</i>		<i>t-test for Equality of Means</i>				
		<i>Equality of Variances</i>		T	Df	<i>Sig. (2-tailed)</i>	<i>Mean Difference</i>	<i>Std error difference</i>
F	Sig							
Kepuasan nasabah	<i>Equal variances assumed</i>	15.568	0.000	1.269	198	0.206	0.08010	0.06310
	<i>Equal variances assumed</i>			1.269	177. 320	0.206	0.08010	0.06310

Sumber: Data primer yang telah diolah, 2021

Berdasarkan hasil *uji independent t sampel* pada variabel kepuasan nasabah yang dilambangkan dengan (X_2) menunjukkan bahwa nilai Sig/ P Value memiliki nilai yakni sebesar 0.000 pada *Equal variances assumed*, sehingga hal diatas menunjukkan bahwa nilai Sig/ P Value lebih rendah dari 5%, oleh karena itu dapat disimpulkan bahwa terdapat perbedaan kepuasan nasabah antara bank BNI Cabang Makassar dengan Bank BSI Cabang Makassar veteran.

Tabel 4.18

Group Statistic variabel kepuasan nasabah (X_2)

Dimensi	Bank	N	Mean	Std. Deviation	Std. Error Mean
Kesesuaian	Syariah	100	17.39	2.269	0.227
Harapan	Konvensional	100	17.39	1.984	0.198
Minat berkunjung	Syariah	100	8.55	1.140	0.114
Kembali	Konvensional	100	8.52	1.150	0.115
Merekomendasikan ke pihak lain	Syariah	100	4.57	0.640	0.064
	Konvensional	100	4.25	0.821	0.082
Menggunakan jasa Kembali	Syariah	100	4.55	0.657	0.066
	Konvensional	100	4.26	0.691	0.069
Kepuasan nasabah	Syariah	100	4.3847	0.36205	0.03620
	Konvensional	100	4.3046	0.51676	0.05168

Sumber: Data primer yang telah diolah, 2021

Berdasarkan tabel 4.18 pada *group statistic* variabel kepuasan nasabah menunjukkan pada hasil analisis statistik kepuasan nasabah pada bank syariah menunjukkan mean atau rata-rata dengan jumlah 4.3847, sedangkan nilai mean atau rata-rata pada bank konvensional berjumlah 4.3046. hal ini kemudian menunjukkan bahwa tingkat kepuasan nasabah pada bank syariah lebih tinggi dibandingkan dengan tingkat kepuasan nasabah pada bank konvensional pada objek penelitian Bank BNI Cabang Makassar dengan Bank BSI Cabang Makassar Veteran.

G. Pembahasan

1. Perbedaan Kualitas Pelayanan Bank Konvensional dan Bank Syariah

Pada penelitian ini penulis menggunakan aplikasi SPSS.26 untuk melakukan uji *analisis statistic independent t sampel* yang dimulai dengan beberapa uji terlebih dahulu seperti *uji validitas, uji realibilitas, uji deskriptif* dan kemudian *uji normalitas*. Kemudian dalam pengukurannya menggunakan skala likert dengan penilaian yang berbobot 1-5. Adapun nilai 1 untuk keterangan sangat tidak setuju, 2 tidak setuju, 3 ragu-ragu, 4 setuju, 5 sangat setuju.

Oleh sebab itu dalam penelitian ini menggunakan dimensi dan indikator-indikator pengukuran yang berbeda terhadap kedua objek bank tersebut, yakni pada Bank BNI yang tergolong sebagai Bank Konvensional menggunakan model Indikator *SERVQUAL* atau *Service quality* dengan lima dimensi, yang terdiri dari dimensi *Assurance* dengan 4 indikator item pernyataan, *Reliability* dengan jumlah 4 pernyataan, *Tangible* 3 indikator pernyataan, *Empathy* 6 indikator pernyataan dan terakhir dimensi *Responsiveness* dengan 4 indikator. Jadi dalam metode pengukuran *SERVQUAL* ini memiliki 5 dimensi dengan 21 item indikator pernyataan.

Oleh sebab itu pada Bank BSI yang tergolong sebagai Bank Syariah menggunakan model *CARTER* dengan enam dimensi. Yang terdiri dari dimensi *Compliance* dengan jumlah 3 indikator pernyataan, *Assurance* dengan 4 indikator pernyataan, *Reliability* dengan jumlah 4 pernyataan, *Tangible* 3 indikator pernyataan, *Empathy* 6 indikator pernyataan dan terakhir dimensi *Responsiveness*

dengan 4 indikator. Jadi dalam metode pengukuran *CARTER* ini memiliki 6 dimensi dan 24 item indikator pernyataan pada variabel kualitas pelayanan.

Pada bagian F di tabel 4.15 dalam hasil Uji *Independent t Sampel* pada penelitian ini menunjukkan Hipotesis pertama pada variabel kualitas pelayanan (X_1) telah menunjukkan adanya perbedaan kualitas pelayanan pada bank BNI Cabang Makassar dengan Bank BSI Cabang Makassar Veteran, yang telah dibuktikan dengan hasil uji *independent t sampel* dengan memiliki jumlah nilai Sig/ P Value = 0.002 yang artinya lebih rendah dari 5%. Sehingga hipotesis dapat dikatakan diterima atau terdapat perbedaan ketika memiliki jumlah yang lebih rendah dari 0,005 atau 5%.

Selanjutnya dalam *Group Statistic* variabel kualitas pelayanan ini memperoleh mean atau nilai rata-rata pada Bank Syariah dengan jumlah 4.2754, sedangkan nilai mean atau rata-rata pada Bank Konvensional adalah 4.3148. Hal ini menunjukkan bahwa tingkat kualitas pelayanan pada bank konvensional dapat dikatakan lebih tinggi dibandingkan dengan kualitas pelayanan pada bank syariah. Namun dalam hasil penelitian ini menunjukkan perbedaan nilai rata-rata yang tidak jauh berbeda.

Hal ini sejalan dengan penelitian Roni Andespa yang menggunakan pengukuran yang sama dengan jumlah sampel penelitian sebanyak 500 orang (250 nasabah dari bank konvensional dan 250 nasabah dari bank syariah) dengan menggunakan kuisioner sebagai teknik pengumpulan data. Dalam judul penelitian “Studi Perbandingan Kualitas Pelayanan Industri Perbankan Syariah dengan Konvensional” yang hasil penelitiannya menunjukkan bahwa terdapat

perbedaan kualitas pelayanan antara bank konvensional dengan bank syariah.

Kemudian dalam penelitian yang dilakukan oleh Wijiharta dengan judul penelitian “Perbandingan Kualitas Pelayanan Pada Bank Syariah dengan Bank Konvensional di Yogyakarta Bagi Nasabah ganda Menggunakan Carter Model”. Hasil penelitian tersebut menunjukkan bahwa terdapat perbedaan kualitas pelayanan antara Bank Syariah dengan Bank Konvensional. Dan kualitas layanan pada Bank Syariah lebih tinggi secara nyata dari pada Bank Konvensional dengan selisih sebesar 0.3275 dari 5 skala likert (6,55%). Dalam penelitian yang dilakukan oleh Wijiharta metode pengukuran pada Bank Konvensional menggunakan metode CARTER hal ini berbeda dengan metode pengukuran yang digunakan oleh penulis yakni service quality atau SERVQUAL.

Akan tetapi hasil penelitian ini tidak sejalan dengan hasil penelitian yang dilakukan oleh Abdul Choliq dan Irwan Misbach, dengan judul “Perbandingan Kualitas Layanan Bank Syariah dan Bank Konvensional (Pendekatan Model PBZ) “. Dalam penelitian ini bertujuan untuk mengukur perbedaan kualitas layanan yang diberikan oleh Bank Syariah dan Bank Konvensional dengan jumlah responden sebanyak 200 orang. Dengan menggunakan uji *komparatif independent t test sampel* dan hasil penelitian ini menunjukkan bahwa tidak terdapat perbedaan yang signifikan antara kualitas pelayanan bank syariah dengan bank konvensional.

Tabel 4.19
Nilai Rata-Rata Pada Item Kualitas Pelayanan Bank Konvensional
dan Bank Syariah.

No.	Uraian	Nilai Rata-rata	
		Bank syariah	Bank konvensional
1.	<i>Compliance</i>	12.85	-
2.	<i>Assurance</i>	17.22	17.45
3.	<i>Reliability</i>	17.12	17.10
4.	<i>Tangible</i>	12.86	12.91
5.	<i>Empathy</i>	25.08	25.69
6.	<i>Responsiveness</i>	17.45	17.46

Berdasarkan tabel diatas dalam penelitian ini kedua objek Bank sama-sama memiliki keunggulan tersendiri bukan hanya di Bank konvensional meskipun Bank Konvensional lebih tinggi dalam penelitian ini terkait kualitas pelayanan dibandingkan dengan Bank Syariah. Akan tetapi Bank syariah Juga memiliki keunggulan tersendiri. Adapun keunggulan Bank Konvensional terdapat pada dimensi *assurance*, *tangible*, *empathy* dan *responsiveness*. dibandingkan dengan Bank Syariah. Dalam hal ini pada dimensi *assurance* terdapat item pernyataan karyawan bank sopan dan ramah, pihak bank memberikan konsultasi keuangan dan bank memberikan saran produk terbaik kepada nasabah. Kemudian pada dimensi *empathy* terdapat item pernyataan terkait lokasi bank yang mudah

dijangkau karena Bank memiliki kantor cabang maupun unit yang sudah tersebar luas di Indonesia dan berada juga di daerah-daerah yang tidak terdapat kantor maupun bangunan kantor BSI. Kemudian Bank BNI dikenal luas dan mempunyai reputasi serta image yang baik dimata masyarakat. Adapun keunggulan Bank Syariah dapat dilihat pada Item Dimensi *Compliance* dan *reliability* yang menunjukkan bahwa tingkat pernyataan nasabah terkait item pada dimensi kesesuaian syariah sudah tinggi dan nasabah sudah percaya dan mengetahui tentang transaksi bank syariah yang bebas bunga dan berdasarkan prinsip-prinsip syariah. bank syariah unggul pada item pernyataan kemudahan mendapatkan pelayanan dan pelayanan tepat waktu pada dimensi *reliability*.

Oleh karena itu setelah di analisis hasil dari penelitian ini menunjukkan bahwa dalam menggunakan indikator pengukuran yang berbeda yakni metode *CARTER* dan *SERVQUAL* dengan memiliki jumlah dimensi dan item pernyataan yang berbeda tidak mempengaruhi tinggi rendahnya suatu hasil penelitian dalam kualitas pelayanan. karena sesuai dengan penelitian diatas Bank syariah yang memiliki 6 dimensi pengukuran dengan jumlah 24 item pernyataan tidak lebih unggul dibandingkan dengan Bank Konvensional yang memiliki 5 dimensi pengukuran dengan jumlah 21 item pernyataan.

2. Perbedaan kepuasan nasabah pada Bank Konvensional dan Bank Syariah

Pada penelitian ini di bagian variabel kepuasan nasabah (X_2) yang berasal dari hasil olah data kedua objek penelitian yakni pada Bank BNI Cabang Makassar dengan Bank BSI Cabang Makassar Veteran. Data tersebut sudah di olah oleh penulis menggunakan aplikasi SPSS.26 dengan beberapa uji terlebih

dahulu seperti uji validitas, uji realibilitas, uji deskriptif dan kemudian uji normalitas.

Kemudian dalam pengukurannya penulis menggunakan skala likert dengan penilaian 1-5. Dan dalam penelitian ini menggunakan 4 indikator pengukuran yakni Kesesuaian harapan, minat berkunjung Kembali, Merekomendasikan kepada pihak lain, dan kkan menggunakan jasa Kembali (word of mounth) dengan jumlah item pernyataan sebanyak 8 pernyataan pada kedua kuisisioner atau angket di bank Bank BNI Cabang Makassar dengan Bank BSI Cabang Makassar Veteran.

Pada bagian F di tabel 4.17 dalam hasil uji independent t sampel pada penelitian ini menunjukkan bahwa telah terdapat perbedaan kepuasan nasabah pada Bank BNI Cabang Makassar dengan Bank BSI Cabang Makassar Veteran. Kemudian telah dibuktikan dengan nilai Sig/ P Valuenya sebesar: 0.000 yang artinya lebih rendah dari 5%. Oleh karena itu ketika hipotesis dikatakan diterima atau terdapat perbedaan ketika memiliki jumlah yang lebih rendah dari 0,005 atau 5%.

Selanjutnya dalam *Group Statatistic* variabel kepuasan nasabah memperoleh mean atau rata-rata pada Bank Syariah dengan nilai, 4.3847 sedangkan nilai mean atau rata-rata pada Bank Konvensional adalah 4.3046. hal ini menunjukkan bahwa tingkat kepuasan nasabah pada bank syariah dapat dikatakan lebih tinggi dibandingkan dengan kepuasan nasabah pada bank konvensional, namun dalam hasil penelitian ini menunjukkan nilai rata-rata yang tidak jauh berbeda.

Hal ini sejalan dengan penelitian Roni Andespa yang menggunakan pengukuran yang sama dengan jumlah sampel penelitian sebanyak 500 orang (250 nasabah dari bank konvensional dan 250 nasabah dari bank syariah) dengan menggunakan kuisioner sebagai teknik pengumpulan data. Dalam judul penelitian “Studi Perbandingan Kualitas Pelayanan Industri Perbankan Syariah dengan Konvensional” yang hasil penelitiannya menunjukkan bahwa terdapat perbedaan kepuasan nasabah antara bank konvensional dengan bank syariah.

Tabel 4.20

Nilai Rata-Rata Penilaian Pada Dimensi Kepuasan Nasabah Pada Bank Konvensional dan Bank Syariah.

No.	Uraian	Nilai Rata-rata	
		Bank syariah	Bank konvensional
1.	Kesesuaian harapan	17.39	17.39
2.	Minat berkunjung Kembali	8.55	8.52
3.	Merekomendasikan kepada pihak lain	4.57	4.25
4.	Akan menggunakan jasa Kembali (word of mounth)	4.55	4.26

Berdasarkan tabel diatas menunjukkan bahwa Bank syariah memiliki kepuasan nasabah yang lebih tinggi pada 3 indikator yakni pada indikator minat berkunjung Kembali, Merekomendasikan kepada pihak lain, dan Akan menggunakan jasa Kembali (word of mounth).

BAB V

PENUTUP

A. Kesimpulan

Penelitian ini menggunakan dua objek penelitian yakni Bank BNI Cabang Makassar dan Bank BSI Cabang Makassar Veteran yang mengkaji tentang perbandingan kualitas pelayanan dan kepuasan nasabah pada Bank konvensional dan Bank syariah. Kemudian dalam penelitian ini mengambil sampel berjumlah 200 orang, yang terdiri dari 100 sampel untuk nasabah yang menjadi responden pada Bank BNI Cabang Makassar dan 100 sampel untuk nasabah yang menjadi responden di Bank BSI Cabang Makassar Veteran. Dalam penelitian ini teknik pengelolaan datanya menggunakan angket atau kuisisioner secara personal dengan menggunakan *uji analisis independen t sampel*. Oleh karena itu berdasarkan hasil analisis dan pembahasan yang telah diuji oleh peneliti menggunakan aplikasi SPSS dapat ditarik sebuah kesimpulan dalam penelitian ini yakni sebagai berikut:

1. Dalam penelitian ini terdapat perbedaan kualitas pelayanan antara Bank BNI Cabang Makassar dengan Bank BSI Cabang Makassar Veteran. Dan perbedaan tersebut menunjukkan bahwa kualitas pelayanan yang ada di Bank BNI cabang Makassar lebih tinggi dibandingkan dengan kualitas pelayanan pada Bank BSI cabang Makassar Veteran. Namun dalam hasil penelitian ini perbedaan tersebut tidak jauh berbeda.
2. Dalam penelitian ini terdapat perbedaan antara kepuasan nasabah Bank BNI Cabang Makassar dengan Bank BSI Cabang Makassar Veteran. Dan

perbedaan tersebut menunjukkan bahwa kepuasan nasabah yang ada di Bank BSI Cabang Makassar Veteran lebih tinggi dibandingkan dengan kepuasan nasabah pada Bank BNI Cabang Makassar. Namun dalam hasil penelitian ini perbedaan tersebut tidak jauh berbeda.

B. Saran

Adapun beberapa saran yang dapat diberikan oleh peneliti yakni sebagai berikut:

1. Bagi Bank BNI cabang Makassar agar mempertahankan kualitas pelayanannya, kemudian lebih meningkatkan kepuasan nasabahnya. Dan Bagi Bank BSI cabang Makassar Veteran harus bisa menambah dan meningkatkan penerapan kualitas pelayanan dalam perusahaan yang dapat di implementasikan dalam operasional di bank tersebut.
2. Bagi peneliti selanjutnya dapat melakukan penelitian terkait meningkatkan kepentingan Bank Syariah agar dapat lebih cepat melakukan penyesuaian sehingga Bank Syariah dapat tumbuh lebih cepat dalam market sharenya.

DAFTAR PUSTAKA

- Ali, al-Jumanatul. *Al-Qur'an terjemahan*. Penerbit J-Art. 2005
- Hasan, Iqbal dan Misbahuddin. *Analisis Data Penelitian Dengan Statistik*. Jakarta: Pt. Bumi Aksara, 2013.
- Mujahidin, Akhmad. *Hukum Perbankan Syariah*. Depok: PT. RajaGrafindo Persada, 2017.
- Muhamad. *Sistem keuangan islam: prinsip dan operasionalnya di Indonesia*. PT Rajagrafindo Persada, 2019.
- Otoritas jasa Keuangan (OJK), *Statistik perbankan Indonesia*. Jakarta: Departemen Perizinan dan Informasi Perbankan Deputi Direktur Publikasi Dan Administrasi (IDAP), Menara Radius Prawiro, 2020.
- Otoritas jasa Keuangan (OJK), *Statistik perbankan Syariah*. Jakarta: Departemen Perizinan dan informasi perbankan, 2020.
- Soemitra, Andri. *Bank Dan Lembaga Keuangan Syariah*. Kencana, 2009.
- Sugiyono. *Metode Penelitian Kuantitatif, Kualitatif, Dan R&D*. Bandung: Alfabeta, 2018.
- Sugiyono. *Metode Penelitian Tindakan Komprehensif*. Bandung: Alfabeta, 2015.
- Supratiknya, A. *Metodologi Penelitian Kuantitatif & Kualitatif Dalam Psikologi*. APPTI, 2015.
- Siregar, Syofian Ir. *Metode Penelitian Kuantitatif: Dilengkapi Perbandingan Perhitungan Manual & Spss*, Kencana Prenadmedia Group, 2013.
- Siyoto, Sandu dan M. Ali Sodik. *Dasar Metodologi Penelitian*, Penerbit: Literasi Media Publishing, Yogyakarta 2015.
- Sinambela, Poltak Lijan. *Metodologi Penelitian Kuantitatif; Untuk Bidang Ilmu Administrasi, Kebijakan Publik, Ekonomi, Sosiologi, Komunikasi, dan Ilmu Sosial Lainnya*. Yogyakarta: Graha Ilmu, 2014.
- Sunyoto, Danang. *Metodologi Penelitian Akuntansi*. (PT. Refika Aditama, Bandung: Refaka Aditama, 2016.
- Andespa, Roni. "Strategi Pelayanan Bank Konvensional Dan Syariah: Prioritas Pelayanan Fisik Dan Empati". *Lembaga Keuangan dan Perbankan* 1 No. 2 (2016): h. 143-159.
- Akbar Ruslim Muh dan Bulutodin Lince, Perbandingan Kinerja Dan Pengungkapan Etika Islam Pada PT Bank Muamalat Dengan PT Bank BRI Syariah, *AL-MASRAFIYAH: Jurnal Ekonomi, Keuangan dan Perbankan Syariah* 2, No. 1 (2018): h. 27-42

- Agus dkk. "Peran Pelayanan Teller Dan Costumer Service Terhadap Kepuasan Pelanggan Pada Bank Bri Unit Karombasan Cabang Manado". *Jurnal Emba* 3 No. 3 (2015): h. 1126-1139
- Andespa, Roni. "Studi Perbandingan Kualitas Pelayanan Industri Perbankan Syariah Dengan Konvensional". *Lembaga Keuangan Dan Perbankan* 1 No. 1 (2016): h. 77-91.
- Dahlan, Rahmad dan Nur Alfi Khotmin. "Implementasi Service Excellence Oleh Customer Service Pada Bpr Syari'ah Way Kanan". *Khozana* 1 No. 1 (2018): h. 95-127.
- Huda, Badriyatul dan Septiyanti Dewi Astuti. "Pengaruh Service Excellent Customer Service Terhadap Kepuasan Nasabah Tabungan Bsm di Bank Syariah Mandiri Kc Jatinangor". *Shidqia Nusantara* 1 No. 1 (2020): h. 11-22.
- Kusmariyatni, Nyoman, dkk. "Pengaruh Model Pembelajaran Kooperatif Tipe Stad Berbantuan Peta Konsep Terhadap Hasil Belajar Ips Kelas IV Sd". *Pgsd Universitas Pendidikan Ganेशha* 5 No. 2 (2016): h. 1-13.
- Gede Bayu Rahanatha & Kadek Ari Dwi Divayana. "Studi Komparatif Pengaruh Kualitas Pelayanan Terhadap Kepuasan Nasabah (PT. BPR Mertha Sedana Dan PT. BPR. Mas Giri Wangi)". *Manajemen Unud* 7 No. 4 (2018): h. 2134-2163
- Lutfi, dkk. "Analisis Kualitas Layanan Dan Citra Perusahaan Terhadap Loyalitas Nasabah Dengan Kepuasan Nasabah Sebagai Variabel Intervening". *Riset Bisnis Dan Manajememen Tirtayasa* 1 No. 2 (2017): h. 159-166.
- Mutmainnah. "Pengaruh Kualitas Layanan Dan Citra Perusahaan Terhadap Kepuasan Dan Loyalitas Nasabah". *Manajemen Dan Perusahaan Jasa* 10 No. 2 (2017): h. 201-215.
- Muslim dan Muhammad Rachmadin. "Manajemen Pelayanan Publik Dalam Perspektif Islam (Studi Di Rumah Sakit Ibnu Sina Kota Pekanbaru)". *Juris* 14 No. 2 (2015): h. 45-67.
- Misbach, Irwan dan H. Abdul Choliq. "Perbandingan Kualitas Layanan Bank Syariah Dan Bank Konvensional (Pendekatan Model PBZ)". *Keuangan Dan Perbankan* 20 No. 1 (2016): h. 127-140.
- Nekko dan Elisabet Tambunan. "Pengaruh Pelayanan Prima Dan Tingkat Suku Bunga Terhadap Keputusan Menabung Di Pt Bank Sinarmas Kc Medan". *Mutiara Manajemen* 4 No. 2 (2019): h. 393-405.
- Nurhadi. "Konsep Pelayanan Perspektif Ekonomi Syariah". *Ekonomi Dan Bisnis* 2 No. 2 (2018): h. 137-150.
- Rastini, Ni Made dan I Gede Yogi Pratama. "Pengaruh Kualitas Pelayanan terhadap Kepercayaan Nasabah Dan Loyalitas Nasabah Bank Mandiri Cabang Veteran Denpasar Bali". *manajemen unud* 5 No. 1 (2016): h. 706-733.

- Ramadani, Verawati, Orin, dkk. "Service Quality in Improving Customer Satisfaction at BMT Barokatul Ummah In Merauke District, *Hasanuddin Journal of Applied Business and Entrepreneurship* 2 No. 3 (2019): h. 65-75
- Shabri, dkk. "Pengaruh Dimensi Kualitas Pelayanan Terhadap Kepuasan Nasabah Bank Aceh Syariah Cabang Banda Aceh". *Manajemen* 1 No. 1 (2012): h. 32-39
- Sartono, Bagus, dkk. "Pengaruh Kualitas Layanan Perbankan Terhadap Kepuasan dan Loyalitas Nasabah Bank Syariah Xyz Di Jakarta". *Aplikasi Bisnis dan Manajemen (JABM)* 3 No. 3 (2017): h. 417-426.
- Sondakh, Conny. "Kualitas Layanan, Citra Merek dan Pengaruhnya Terhadap Kepuasan Nasabah dan Loyalitas Nasabah Tambungan (Studi Pada Nasabah Taplus BNI Cabang Manado)". *Riset Bisnis dan Manajemen* 3 No. 1 (2015): h. 19-32.
- Wahab, Wirdayani. "Pengaruh Kualitas Pelayanan Terhadap Kepuasan Nasabah Industri Perbankan Syariah Di Kota Pekanbaru". *Kajian Ekonomi Islam*, 2 No. 1 (2017): h. 51-66
- Wijharta, Perbandingan Kualitas Pelayanan Bank Syariah Dengan Bank Konvensional Di Yogyakarta Bagi Nasabah Ganda Menggunakan 'CARTER' Model, *JBTI* 1 No. 1 (2010): h. 90-107
- Sani, Muhammad, dkk. 2017. <https://tafsir.learn-quran.co/id/surat-7-al-araf/ayat-157>. Diakses jumat, 30 april 2020.
- Badan Pusat Statistik, *Survei Penduduk Antar Sensus (SUPAS)*, bps.go.id, Diakses jumat, 30 april 2020.
- BNI Indonesia, <https://www.bni.co.id/id-id/>, diakses 29 Juli 2021
- BSI Indonesia, https://www.ir-bankbsi.com/corporate_history.html, diakses 29 Juli 2021.
- Hidayah, Himmatul. "Analisis Perbandingan Kualitas Pelayanan Dan Kepuasan Nasabah (Studi Pada Nasabah Bank Mandiri Konvensional Soekarno Hattakota Malang Dan Bank Mandiri Syariah Letjan Sutoyo Malang)". *Skripsi*. Malang. Fakultas Ekonomi dan Bisnis islam Universitas Muhammadiyah Malang, 2018.
- Kurniawan, Dedek. "Analisis Kualitas Produk Tabungan Faedah dan Kualitas Pelayanan dalam Perspektif Islam Terhadap Kepuasan Nasabah BRI Syariah Kantor Cabang Mojokerto", Fakultas Ekonomi dan Bisnis islam Universitas Islam Negeri Sunan Ampel Surabaya, 2019
- Muna, Nabila Nailul. "Persepsi Nasabah Tentang Kualitas Pelayanan Bank: Bank Syariah Vs Bank Konvensional (Studi Kasus Dosen Dan Karyawan Fakultas Ekonomi Dan Bisnis Islam Iain Metro Provinsi Lampung)". *Skripsi*. Makassar. Fakultas Ekonomi dan Bisnis Islam Institut Agama Islam Negeri (IAIN), 2019.

Mastura, Zainatun. “Pengaruh Kualitas Pelayanan Dan Kepercayaan Nasabah Terhadap Kepuasan Nasabah (Studi pada PT. Bank Aceh Syariah KPO Banda Aceh)”, *Skripsi*, Banda Aceh. Fakultas Ekonomi dan Bisnis Islam Universitas Islam Negeri AR-RANIRY, 2018.



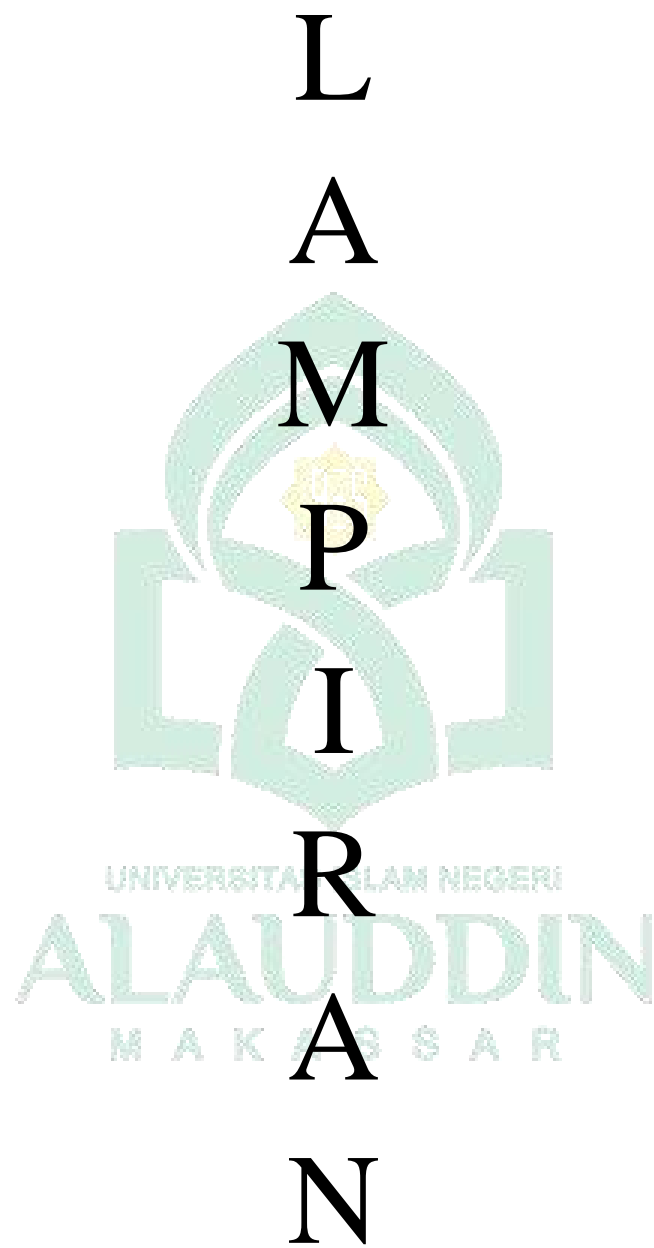

Lampiran 1:**A. Karakteristik responden**

Nama :

Jenis kelamin responden :

Usia responden :

B. Petunjuk pengisian**Petunjuk pengisian kuisisioner:**

Responden memilih salah satu jawaban pada setiap pernyataan sesuai dengan apa yang responden rasakan dengan memberi tanda centang (√) dibawah ini:

Keterangan:

SS: Sangat Setuju

S: Setuju

RR: Ragu-Ragu

TS: Tidak Setuju

STS: Sangat Tidak Setuju

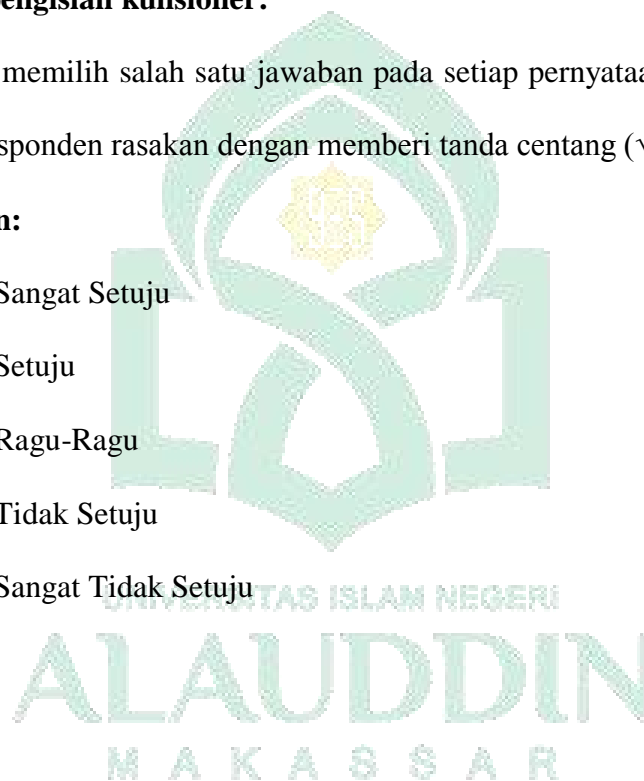

C. Pernyataan-pernyataan

1. Pernyataan-pernyataan untuk Responden Bank BSI Cabang Makassar Veteran.

No.	Pernyataan	SS	S	RR	TS	STS
	Pernyataan Kualitas Pelayanan					
1.	Bank Syariah Indonesia (BSI) dijalankan sesuai dengan dasar hukum dan prinsip syariah					
2.	Simpanan dan pinjaman yang bebas bunga					
3.	Ketentuan produk investasi bagi hasil di bank BSI terpenuhi					
4.	Karyawan bank sopan dan ramah					
5.	Kesediaan memberi konsultasi keuangan					
6.	Karyawan bank berpengetahuan dan berpengalaman					
7.	Bank memberikan saran produk yang terbaik					
8.	Di bank BSI nasabah mudah dalam mendapatkan pelayanan yang baik					
9.	Bank BSI memberikan pelayanan tepat waktu sesuai yang dijanjikan kepada nasabahnya					
10.	Tersedia bermacam produk dan jasa perbankan di bank BSI					
11.	Keamanan transaksi nasabah terjamin					
12.	Bank BSI memiliki tata ruangan yang indah dan rapi					
13.	Peralatan yang digunakan bertransaksi di bank BSI berfungsi dengan baik					

14.	Brosur-brosur di bank BSI terlihat begitu menarik					
15.	Lokasi bank mudah dijangkau					
16.	Bank memiliki perhatian yang baik terhadap nasabah					
17.	Bank dikenal luas dan mempunyai reputasi dan image yang baik					
18.	Tempat parkir memadai					
19.	Bank terpercaya dalam menjaga kerahasiaan data nasabah					
20.	Beban biaya pelayanan relative murah atau terjangkau					
21.	Pihak bank BSI selalu bersedia untuk membantu nasabahnya					
22.	Saya menerima perlakuan yang menyenangkan Dari para pegawai bank BSI					
23.	Transaksi yang dilakukan di bank BSI cepat dan efisien					
24.	Karyawan bank menanggapi permintaan pelanggan segera					
	Pernyataan Kepuasan Nasabah					
25.	Harapan saya sebelum bergabung di bank BSI sudah sesuai dengan apa yang sudah saya terima saat ini.					
26.	Bank BSI memiliki ruang tunggu yang bersih					
27.	Di bank BSI memiliki kursi tunggu yang nyaman, dan slip serta brosur yang lengkap di tempat registrasi					

28.	Karyawan bank BSI juga memiliki sikap yang antusias dalam melayani nasabahnya					
29.	Saya merasa puas dan nyaman dengan pelayanan yang diberikan oleh pihak bank BSI					
30.	Saya akan menggunakan jasa dan produk di bank BSI lagi					
31.	Saya akan merekomendasikan kepada keluarga dan kerabat saya untuk bergabung di bank BSI					
32.	Saya akan melakukan transaksi Kembali di bank BSI					

2. Pernyataan-pernyataan untuk Responden Bank BNI Cabang Makassar

No.	Pernyataan	SS	S	RR	TS	STS
	Pernyataan Kualitas Pelayanan					
1.	Karyawan bank sopan dan ramah					
2.	Kesediaan memberi konsultasi keuangan					
3.	Karyawan bank berpengetahuan dan berpengalaman					
4.	Bank memberikan saran produk yang terbaik					
5.	Di bank BNI nasabah mudah dalam mendapatkan pelayanan yang baik					
6.	Bank BNI memberikan pelayanan tepat waktu sesuai yang dijanjikan kepada nasabahnya					
7.	Tersedia bermacam produk dan jasa perbankan di bank BNI					
8.	Keamanan transaksi nasabah terjamin					
9.	Bank BNI memiliki tata ruangan yang indah dan rapi					

10.	Peralatan yang digunakan bertransaksi di bank BNI berfungsi dengan baik					
11.	Brosur-brosur di bank BNI terlihat begitu menarik					
12.	Lokasi bank mudah dijangkau					
13.	Bank memiliki perhatian yang baik terhadap nasabah					
14.	Bank dikenal luas dan mempunyai reputasi dan image yang baik					
15.	Tempat parkir memadai					
16.	Bank terpercaya dalam menjaga kerahasiaan data nasabah					
17.	Beban biaya pelayanan relative murah atau terjangkau					
18.	Pihak bank BNI selalu bersedia untuk membantu nasabahnya					
19.	Saya menerima perlakuan yang menyenangkan Dari para pegawai bank BNI					
20.	Transaksi yang dilakukan di bank BNI cepat dan efisien					
21.	Karyawan bank menanggapi permintaan pelanggan segera					
	Pernyataan Kepuasan Nasabah					
22.	Harapan saya sebelum bergabung di bank BNI sudah sesuai dengan apa yang sudah saya terima saat ini.					
23.	Bank BNI memiliki ruang tunggu yang bersih					
24.	Di bank BNI memiliki kursi tunggu yang nyaman, dan slip serta brosur yang lengkap di					

	tempat registrasi					
25.	Karyawan bank BNI juga memiliki sikap yang antusias dalam melayani nasabahnya					
26.	Saya merasa puas dan nyaman dengan pelayanan yang diberikan oleh pihak bank BNI					
27.	Saya akan menggunakan jasa dan produk di bank BNI lagi					
28.	Saya akan merekomendasikan kepada keluarga dan kerabat saya untuk bergabung di bank BNI					
29.	Saya akan melakukan transaksi Kembali di bank BNI					

DATA RESPONDEN PADA BANK BNI

Nama/ Kode Responden	Jenis Kelamin	Usia
1	Laki-Laki	23
2	Laki-Laki	21
3	Laki-Laki	22
4	Laki-Laki	52
5	Laki-Laki	23
6	Laki-Laki	19
7	Laki-Laki	41
8	Laki-Laki	34
9	Laki-Laki	28
10	Laki-Laki	35
11	Laki-Laki	21

12	Laki-Laki	21
13	Laki-Laki	23
14	Laki-Laki	21
15	Laki-Laki	25
16	Laki-Laki	27
17	Laki-Laki	30
18	Laki-Laki	32
19	Laki-Laki	35
20	Laki-Laki	36
21	Laki-Laki	45
22	Laki-Laki	44
23	Laki-Laki	42
24	Laki-Laki	35
25	Laki-Laki	21
26	Laki-Laki	41
27	Laki-Laki	32
28	Laki-Laki	36
29	Laki-Laki	26
30	Laki-Laki	37
31	Laki-Laki	33
32	Laki-Laki	29
33	Laki-Laki	27
34	Laki-Laki	39
35	Laki-Laki	35

36	Laki-Laki	41
37	Laki-Laki	28
38	Laki-Laki	36
39	Laki-Laki	29
40	Laki-Laki	25
41	Laki-Laki	36
42	Laki-Laki	35
43	Laki-Laki	34
44	Laki-Laki	27
45	Laki-Laki	28
46	Laki-Laki	24
47	Laki-Laki	31
48	Laki-Laki	43
49	Laki-Laki	26
50	Laki-Laki	47
51	Perempuan	23
52	Perempuan	32
53	Perempuan	22
54	Perempuan	40
55	Perempuan	19
56	Perempuan	23
57	Perempuan	22
58	Perempuan	23
59	Perempuan	22

60	Perempuan	19
61	Perempuan	40
62	Perempuan	31
63	Perempuan	20
64	Perempuan	21
65	Perempuan	39
66	Perempuan	29
67	Perempuan	30
68	Perempuan	25
69	Perempuan	23
70	Perempuan	19
71	Perempuan	23
72	Perempuan	41
73	Perempuan	24
74	Perempuan	21
75	Perempuan	22
76	Perempuan	24
77	Perempuan	55
78	Perempuan	23
79	Perempuan	23
80	Perempuan	21
81	Perempuan	22
82	Perempuan	23
83	Perempuan	34

84	Perempuan	21
85	Perempuan	22
86	Perempuan	20
87	Perempuan	36
88	Perempuan	38
89	Perempuan	25
90	Perempuan	34
91	Perempuan	34
92	Perempuan	26
93	Perempuan	31
94	Perempuan	38
95	Perempuan	27
96	Perempuan	30
97	Perempuan	27
98	Perempuan	35
99	Perempuan	29
100	Perempuan	26

DATA RESPONDEN PADA BANK BSI

Nama/ Kode Responden	Jenis Kelamin	Usia
1	Laki-Laki	21
2	Laki-Laki	23
3	Laki-Laki	34
4	Laki-Laki	23
5	Laki-Laki	23
6	Laki-Laki	21
7	Laki-Laki	19
8	Laki-Laki	45
9	Laki-Laki	19
10	Laki-Laki	24
11	Laki-Laki	23
12	Laki-Laki	19
13	Laki-Laki	23
14	Laki-Laki	49
15	Laki-Laki	27
16	Laki-Laki	21
17	Laki-Laki	22
18	Laki-Laki	28
19	Laki-Laki	31
20	Laki-Laki	37
21	Laki-Laki	45

22	Laki-Laki	27
23	Laki-Laki	31
24	Laki-Laki	34
25	Laki-Laki	35
26	Laki-Laki	27
27	Laki-Laki	31
28	Laki-Laki	27
29	Laki-Laki	24
30	Laki-Laki	31
31	Laki-Laki	26
32	Laki-Laki	37
33	Laki-Laki	23
34	Laki-Laki	26
35	Laki-Laki	28
36	Laki-Laki	38
37	Laki-Laki	32
38	Laki-Laki	37
39	Laki-Laki	33
40	Laki-Laki	42
41	Laki-Laki	35
42	Laki-Laki	23
43	Laki-Laki	24
44	Laki-Laki	26
45	Laki-Laki	27

46	Laki-Laki	29
47	Laki-Laki	28
48	Laki-Laki	27
49	Laki-Laki	29
50	Laki-Laki	25
51	Perempuan	29
52	Perempuan	23
53	Perempuan	22
54	Perempuan	22
55	Perempuan	28
56	Perempuan	30
57	Perempuan	25
58	Perempuan	21
59	Perempuan	21
60	Perempuan	21
61	Perempuan	22
62	Perempuan	20
63	Perempuan	34
64	Perempuan	22
65	Perempuan	21
66	Perempuan	21
67	Perempuan	21
68	Perempuan	22
69	Perempuan	21

70	Perempuan	40
71	Perempuan	21
72	Perempuan	22
73	Perempuan	21
74	Perempuan	31
75	Perempuan	45
76	Perempuan	40
77	Perempuan	27
78	Perempuan	35
79	Perempuan	23
80	Perempuan	23
81	Perempuan	23
82	Perempuan	36
83	Perempuan	25
84	Perempuan	23
85	Perempuan	31
86	Perempuan	34
87	Perempuan	26
88	Perempuan	27
89	Perempuan	40
90	Perempuan	41
91	Perempuan	44
92	Perempuan	37
93	Perempuan	28

94	Perempuan	29
95	Perempuan	26
96	Perempuan	27
97	Perempuan	23
98	Perempuan	34
99	Perempuan	42
100	Perempuan	32



Lampiran 2: Tabulasi Data

VARIABEL KUALITAS PELAYANAN BANK BNI

Kode Responden	B1	B2	B3	B4	C1	C2	C3	C4	D1	D2	D3	E1	E2	E3	E4	E5	E6	F1	F2	F3	F4
1	4	4	4	4	5	5	5	5	5	5	5	5	4	5	5	5	4	5	4	5	5
2	3	3	3	3	3	3	5	3	3	3	3	5	3	3	5	3	2	4	5	3	3
3	3	3	4	4	4	4	3	4	5	4	4	4	4	4	4	4	4	5	4	4	4
4	5	5	4	4	4	4	5	4	4	4	4	4	4	4	4	5	3	4	4	3	3
5	5	5	4	5	5	5	5	5	5	5	4	5	5	5	4	5	5	5	5	5	5
6	5	3	4	3	4	4	3	5	3	3	3	3	3	3	2	5	4	4	4	3	4
7	5	4	5	4	4	3	4	5	4	4	4	5	4	4	5	4	3	4	5	3	4
8	5	4	5	4	4	5	4	4	4	4	5	5	4	4	5	4	5	5	4	5	5
9	4	5	5	4	4	5	5	4	4	4	5	5	5	4	4	4	4	5	5	4	5
10	5	5	4	5	5	5	5	5	5	5	5	5	5	5	5	5	5	5	5	5	5
11	5	4	5	4	3	3	4	5	4	5	4	3	4	4	4	5	3	4	3	3	3
12	3	3	3	3	3	3	5	3	3	3	3	5	3	3	5	3	2	4	5	3	3
13	5	4	5	5	5	5	5	4	5	4	4	3	4	4	3	4	4	5	4	4	4

14	4	4	4	4	4	4	4	4	4	4	4	4	4	4	4	4	4	4	4	4	4
15	5	5	5	5	4	4	5	5	4	4	4	4	5	5	4	4	4	5	5	4	4
16	5	4	5	5	4	5	4	4	4	5	5	5	5	4	4	4	5	5	5	4	4
17	5	4	5	4	5	5	4	5	5	4	5	4	5	5	4	4	4	5	4	5	4
18	5	4	5	4	4	4	5	4	5	4	5	4	5	4	5	4	5	4	5	4	5
19	5	5	4	5	5	5	5	5	4	5	5	5	4	4	4	4	4	4	5	5	5
20	5	5	5	5	5	5	5	5	5	5	5	5	5	5	5	5	5	5	5	5	5
21	4	5	5	5	4	5	5	5	5	5	5	4	5	5	5	5	5	5	5	4	4
22	5	4	5	5	5	5	5	4	4	5	5	3	5	5	5	5	4	5	5	5	5
23	5	5	5	5	5	5	5	5	5	5	5	5	5	5	5	5	5	5	5	5	5
24	4	4	4	4	3	3	3	4	4	3	3	4	3	4	3	4	4	4	4	4	4
25	5	5	5	5	5	5	5	5	5	1	5	5	5	5	5	5	5	5	5	5	5
26	5	4	4	4	4	4	3	5	4	4	4	5	4	4	5	4	4	4	4	4	4
27	5	5	4	5	4	5	5	5	4	4	3	4	4	5	4	5	4	5	5	4	5
28	4	3	3	4	4	3	4	3	4	3	3	4	4	4	3	4	4	3	4	3	2
29	4	4	4	3	4	3	4	4	4	4	5	5	4	5	4	5	5	4	4	5	4
30	4	4	4	3	4	4	4	4	3	4	5	4	4	4	4	4	3	4	4	5	4
31	4	4	4	4	4	5	4	4	4	4	4	5	4	4	4	5	4	4	4	4	5

32	4	4	4	4	4	5	4	5	4	4	5	4	5	4	4	5	4	5	4	5	4
33	4	4	5	4	4	5	4	4	5	5	4	4	5	4	4	4	4	4	5	4	4
34	4	4	4	4	3	4	3	5	4	4	4	4	4	4	4	3	4	5	4	4	4
35	4	4	4	5	3	4	4	4	4	3	5	4	4	5	4	4	4	3	4	4	4
36	5	4	4	5	4	4	4	4	5	4	4	4	4	4	4	4	4	4	3	3	4
37	4	4	3	4	4	4	3	4	4	4	5	4	4	3	4	4	4	4	4	3	4
38	4	4	3	5	4	4	5	4	5	4	4	4	5	4	4	5	4	4	5	4	4
39	4	4	5	4	5	4	5	4	5	4	5	4	5	4	5	4	5	4	5	5	4
40	4	4	3	4	4	4	3	4	4	5	4	4	5	4	5	4	4	5	4	4	5
41	4	4	5	4	4	4	5	4	5	5	4	4	4	5	5	4	4	4	4	5	4
42	4	5	4	4	4	3	5	4	5	4	4	4	4	4	5	4	4	4	5	4	4
43	4	5	4	5	4	5	4	5	4	5	4	5	4	5	4	4	5	4	4	4	5
44	4	5	4	5	4	5	4	5	4	5	4	5	4	5	4	5	4	5	4	5	4
45	5	4	5	4	5	4	5	4	5	4	4	5	4	5	4	4	5	4	4	5	5
46	4	5	4	5	4	4	5	4	5	4	5	4	5	4	5	4	4	4	5	4	5
47	4	5	4	4	5	4	5	4	5	5	4	5	4	4	4	4	3	4	5	5	4
48	4	5	4	5	4	5	5	5	5	5	5	5	5	5	5	5	3	5	5	5	4
49	4	5	4	5	5	5	4	4	4	4	5	4	4	4	5	5	3	5	5	5	4

50	4	4	4	5	4	4	5	4	5	4	4	4	4	4	5	4	5	4	5	4	5
51	5	5	4	4	4	5	3	5	5	4	4	3	3	5	3	5	4	4	4	4	5
52	5	5	5	5	5	5	4	5	5	5	5	5	5	5	5	5	5	5	5	5	5
53	4	4	4	4	4	4	4	4	4	4	4	5	4	4	4	4	4	4	4	4	4
54	4	1	4	4	4	4	5	4	4	4	4	4	4	4	5	4	4	4	4	4	4
55	5	5	5	5	4	4	4	5	5	5	4	4	4	5	4	5	4	4	5	5	4
56	5	5	5	5	5	5	5	5	5	5	5	5	5	5	5	5	5	5	5	5	5
57	5	5	5	5	5	5	5	5	5	5	5	5	5	5	5	5	5	5	5	5	5
58	4	4	4	4	4	4	4	5	5	5	4	4	4	4	4	4	4	4	4	4	4
59	4	5	5	5	5	5	5	5	5	5	5	5	5	5	5	5	5	5	5	5	5
60	5	5	5	4	4	5	4	4	5	4	4	4	4	5	5	4	5	4	5	5	5
61	4	4	4	4	4	4	4	4	4	4	4	4	4	4	4	4	4	4	4	4	4
62	5	4	5	5	4	4	4	5	5	5	5	5	5	5	4	5	4	5	5	5	5
63	5	5	5	5	5	4	5	5	5	4	5	5	5	4	5	5	5	5	5	5	5
64	5	5	5	5	5	5	4	5	5	5	5	5	5	5	5	5	5	5	5	5	5
65	5	4	5	4	4	4	4	4	5	4	5	5	4	4	5	5	4	4	5	4	4
66	5	4	5	4	5	4	4	4	5	4	5	5	5	4	4	5	4	4	5	4	4
67	5	4	4	5	3	4	3	3	3	4	4	5	4	3	5	4	4	5	5	5	4

68	5	5	5	5	4	4	4	5	4	5	5	4	4	4	4	4	4	5	5	5	4
69	4	4	4	4	4	4	4	4	4	4	4	4	4	4	3	4	4	3	4	4	4
70	3	3	4	5	3	4	4	4	4	3	3	5	3	4	2	4	3	4	4	4	4
71	5	4	5	4	2	4	3	5	5	5	4	3	3	3	4	3	4	4	3	4	4
72	5	4	4	5	5	4	4	5	5	4	4	4	5	5	4	4	4	5	5	4	4
73	5	4	5	4	5	4	4	4	5	3	3	4	4	4	5	5	4	4	3	3	5
74	5	5	4	5	4	4	5	4	4	5	5	5	4	5	4	4	4	5	5	5	5
75	5	5	5	5	5	5	5	5	5	5	5	5	4	4	5	5	4	4	5	5	5
76	5	5	5	5	5	5	5	5	5	4	5	5	5	5	5	5	5	5	5	5	5
77	5	5	5	5	5	5	5	5	5	5	5	5	5	5	5	5	5	5	5	5	5
78	4	4	4	3	4	3	4	3	4	4	3	4	4	4	3	4	3	4	4	3	4
79	4	4	4	4	4	4	4	4	4	4	4	4	4	4	4	4	4	4	4	4	4
80	4	4	4	4	4	4	5	4	4	4	4	4	4	4	4	4	4	4	4	4	4
81	5	5	5	5	5	5	5	5	4	5	4	5	5	4	5	5	4	5	5	5	5
82	4	4	4	4	3	3	3	3	4	3	3	4	4	5	3	4	3	4	4	3	4
83	4	4	5	4	4	4	5	5	4	4	4	3	3	3	3	4	4	4	4	4	4
84	5	5	5	5	5	5	5	5	5	5	5	5	5	5	5	5	5	5	5	5	5
85	3	4	3	3	3	4	4	5	4	3	3	2	3	3	3	4	3	3	3	3	4

86	5	4	5	4	5	4	4	5	5	5	4	5	4	5	4	5	4	4	4	4	4
87	4	5	5	4	4	5	4	4	5	4	4	4	5	4	4	5	4	5	4	5	4
88	5	4	3	4	3	4	3	3	4	4	3	4	4	3	3	4	3	3	4	4	3
89	4	4	3	5	4	3	4	4	3	3	4	5	4	3	5	4	4	4	3	4	4
90	5	4	4	4	5	4	5	4	5	4	4	4	5	4	4	5	4	5	4	5	5
91	4	5	4	5	4	4	4	4	5	4	4	5	4	4	4	4	4	4	4	5	4
92	4	4	5	4	4	4	3	4	4	3	4	4	4	4	4	3	4	4	4	4	4
93	4	4	3	4	4	4	5	4	4	4	4	4	4	4	4	5	4	5	4	5	4
94	4	4	4	4	3	5	4	4	4	4	4	4	4	3	4	4	5	5	5	5	5
95	5	4	5	5	4	5	4	4	4	5	4	5	4	5	4	5	4	5	4	5	4
96	5	4	5	4	5	4	5	4	5	4	5	4	5	4	5	4	5	4	4	5	4
97	4	5	4	5	4	5	4	5	4	5	4	5	4	5	4	4	4	4	4	5	4
98	4	5	4	4	4	4	4	5	5	5	4	5	5	5	5	5	5	5	4	5	5
99	4	5	4	5	4	4	4	4	4	4	4	5	4	5	4	4	5	4	5	4	5
100	4	5	4	5	4	4	5	4	5	4	5	4	5	4	5	4	5	4	5	4	5

80	4	4	4	4	4	4	4	4
81	5	5	5	5	5	5	5	5
82	3	4	3	5	3	3	2	3
83	4	4	4	3	4	4	3	3
84	5	5	5	5	5	5	5	5
85	3	5	4	3	3	3	3	2
86	4	5	4	4	4	5	5	5
87	5	4	4	5	4	4	5	4
88	4	3	3	4	4	3	4	4
89	4	3	4	3	3	4	4	4
90	4	4	5	3	4	4	4	5
91	4	4	4	5	4	4	4	4
92	4	3	4	4	4	4	3	4
93	5	4	5	4	5	5	4	4
94	5	4	5	5	4	5	5	4
95	5	5	5	4	5	4	5	4
96	5	4	4	5	4	4	5	5
97	5	5	4	4	4	4	4	5
98	5	5	5	5	5	5	5	5
99	4	5	4	5	4	5	4	5
100	4	5	4	5	4	4	5	4

KUALITAS PELAYANAN BSI

Kode Responden	A1	A2	A3	B1	B2	B3	B4	C1	C2	C3	C4	D1	D2	D3	E1	E2	E3	E4	E6	F1	F2	F3	F4
1	4	3	5	5	4	4	3	5	5	5	5	5	3	5	3	4	4	4	3	4	4	4	4
2	4	3	5	5	3	4	4	3	3	4	3	3	4	4	3	3	4	4	3	5	5	4	4
3	3	2	3	3	3	3	3	4	4	3	4	4	3	4	2	4	3	3	2	5	5	4	4
4	4	3	5	5	5	4	5	4	4	5	4	4	5	4	3	4	5	5	3	5	4	5	4
5	3	2	4	4	2	3	4	5	5	5	5	5	4	5	2	4	2	3	2	4	5	4	5
6	4	3	2	2	4	4	4	4	4	5	5	4	4	3	3	4	4	3	3	4	5	5	5
7	4	4	2	2	4	4	5	4	3	4	5	3	5	4	4	4	3	4	4	5	5	5	5
8	5	3	4	4	5	5	5	4	5	4	4	5	5	5	3	5	5	5	3	5	4	5	5
9	5	4	3	3	5	5	5	4	5	5	4	5	5	5	4	3	3	4	4	4	5	3	3
10	4	4	4	4	4	4	4	5	5	5	5	5	4	5	4	4	2	3	4	5	4	4	4
11	3	5	3	3	3	3	3	3	3	4	5	3	3	4	5	3	3	4	5	4	4	3	3
12	5	4	3	3	5	5	5	3	3	5	3	3	5	5	4	5	3	2	4	5	5	5	5
13	4	5	5	5	5	4	5	5	5	5	4	5	5	3	5	4	5	5	5	4	4	3	4
14	4	4	4	4	4	4	4	4	4	4	4	4	4	4	4	3	5	4	4	4	5	3	4
15	5	3	5	5	5	5	5	4	4	5	5	4	5	4	3	5	4	5	3	5	4	5	5
16	5	4	5	5	4	5	5	4	5	4	4	5	5	3	4	5	4	5	4	5	5	4	5

17	5	4	5	5	4	5	4	5	5	4	5	5	4	5	4	4	5	4	4	5	5	5	5
18	5	3	4	4	3	5	5	4	4	5	4	4	5	5	3	4	5	5	3	4	3	3	3
19	5	4	5	5	4	5	4	5	5	5	5	5	4	5	4	5	2	4	4	4	5	3	3
20	5	3	3	3	4	5	4	5	5	5	5	5	4	5	3	5	4	3	3	3	3	4	4
21	4	5	5	5	4	4	4	4	5	5	5	5	4	5	5	4	5	4	5	5	5	4	4
22	5	3	5	5	3	5	5	5	5	5	4	5	5	5	3	5	3	5	3	5	5	5	5
23	5	5	5	5	4	5	5	5	5	5	5	5	5	5	5	5	5	5	5	5	5	5	5
24	4	5	5	5	4	4	4	3	3	3	4	3	4	3	5	5	4	3	5	4	4	4	4
25	4	5	5	5	5	4	4	5	5	5	5	5	4	5	5	3	5	4	5	5	5	5	5
26	5	3	5	5	4	5	2	4	4	3	5	4	2	4	3	5	4	3	3	4	4	4	4
27	4	5	5	5	5	4	3	4	5	5	5	5	3	3	5	4	4	4	5	5	5	4	5
28	4	4	4	4	4	4	4	4	3	4	3	3	4	3	4	3	4	5	4	3	4	3	2
29	5	5	5	5	3	5	5	4	3	4	4	3	5	5	5	5	4	5	5	4	4	5	4
30	5	2	5	5	3	5	4	4	4	4	4	4	4	5	2	1	4	4	2	4	4	5	4
31	4	5	5	5	5	4	4	4	5	4	4	5	4	4	5	5	5	4	5	4	4	4	5
32	5	5	4	4	5	5	4	4	5	4	5	5	4	5	5	5	4	5	5	5	4	5	4
33	4	5	5	5	4	4	4	4	4	4	5	4	4	4	5	5	3	5	5	4	5	4	4
34	5	5	5	5	5	5	5	3	4	3	5	4	5	4	5	5	3	4	5	5	4	4	4
35	5	5	5	5	5	5	5	3	4	4	4	4	5	5	5	5	4	3	5	3	4	4	4

55	4	4	4	4	4	4	4	4	4	4	5	4	4	4	4	4	4	4	4	5	5	4
56	3	4	5	5	5	3	4	5	5	5	5	5	4	5	4	4	4	3	4	5	5	5
57	4	5	5	5	4	4	4	5	5	5	5	5	4	5	5	5	4	5	5	5	5	5
58	4	4	5	5	4	4	4	4	4	4	5	4	4	4	4	4	5	4	4	4	4	4
59	5	5	5	5	5	5	5	5	5	5	5	5	5	5	5	5	4	5	5	5	5	5
60	5	3	5	5	4	5	5	4	5	4	4	5	5	4	3	4	4	4	3	5	5	5
61	4	4	4	4	4	4	5	5	4	4	4	4	5	4	4	5	5	5	4	4	4	4
62	5	5	5	5	5	5	5	4	4	4	5	4	5	5	5	4	3	3	5	5	5	5
63	4	3	5	5	4	4	4	5	4	5	5	4	4	5	3	4	5	3	3	5	5	5
64	5	5	5	5	4	5	5	5	5	4	5	5	5	5	5	5	5	5	5	5	5	5
65	5	5	5	5	5	5	5	4	4	4	4	4	5	5	5	3	3	5	5	4	5	4
66	5	3	5	5	4	5	4	5	4	4	4	4	4	5	3	4	4	4	3	4	5	4
67	5	5	5	5	5	5	5	3	4	3	3	4	5	4	5	5	5	5	5	5	5	4
68	5	4	5	5	4	5	5	4	4	4	5	4	5	5	4	4	4	4	4	5	5	4
69	5	5	5	5	5	5	5	4	4	4	4	4	5	4	5	5	5	5	5	5	4	5
70	4	5	5	5	4	4	5	3	4	4	4	4	5	3	5	4	4	4	5	4	4	4
71	4	3	4	4	4	4	4	2	3	5	4	4	4	4	3	3	3	4	3	4	4	5
72	5	2	5	5	3	5	4	5	4	4	5	4	4	4	2	3	5	4	2	5	4	4
73	5	4	1	1	4	5	5	5	4	4	4	4	5	3	4	4	4	3	4	5	5	5

74	5	3	5	5	4	5	5	4	4	5	4	4	5	5	3	5	4	5	3	5	4	5	4
75	4	3	5	5	5	4	5	5	5	5	5	5	5	5	3	4	3	4	3	4	4	5	4
76	4	3	4	4	4	4	3	5	5	5	5	5	3	5	3	4	3	5	3	4	4	5	5
77	4	4	3	3	5	4	4	5	5	5	5	5	4	5	4	4	4	4	4	5	4	5	5
78	4	4	4	4	4	4	5	4	3	4	3	3	5	3	4	4	4	4	4	4	5	4	5
79	4	4	4	4	3	4	4	4	4	4	4	4	4	4	4	4	4	4	4	4	5	4	5
80	3	4	4	4	4	3	4	4	4	4	5	4	4	4	4	4	4	3	4	4	4	4	4
81	4	4	4	4	3	4	2	5	5	5	5	5	2	4	4	3	3	3	4	5	5	5	5
82	5	5	5	5	4	5	5	3	3	3	3	3	5	3	5	5	4	5	5	4	4	3	4
83	4	5	4	4	3	4	4	4	4	5	5	4	4	4	5	5	2	4	5	4	4	4	4
84	4	5	4	4	4	4	5	5	5	5	5	5	5	3	5	5	4	4	5	5	5	5	5
85	4	4	5	5	5	4	4	3	4	4	5	4	4	4	4	4	4	5	4	3	3	3	4
86	4	4	4	4	4	4	5	5	4	4	5	4	5	5	4	4	5	5	4	4	4	4	4
87	4	4	4	4	5	4	4	4	5	4	4	5	4	5	4	4	5	5	4	5	4	5	4
88	4	4	4	4	4	4	4	3	4	3	3	4	4	5	4	5	2	5	4	3	4	4	3
89	4	5	5	5	4	4	4	4	3	4	4	3	4	4	5	3	5	4	5	4	3	4	4
90	5	5	4	4	4	5	4	5	4	5	4	4	4	4	5	5	3	4	5	3	4	4	4
91	4	3	5	5	5	4	4	4	4	4	4	4	4	4	3	4	5	3	3	4	4	4	4
92	5	3	5	5	4	5	4	4	4	3	4	4	4	4	3	5	5	4	3	4	3	4	4

93	5	3	5	5	5	5	4	4	4	5	4	4	4	4	3	5	4	4	3	5	5	4	4
94	5	5	3	3	5	5	5	3	5	4	4	5	5	4	5	4	5	5	5	4	3	3	5
95	5	5	4	4	4	5	5	4	5	4	4	5	5	4	5	5	4	4	5	5	5	5	5
96	5	3	4	4	5	5	4	5	4	5	4	4	4	5	3	4	5	5	3	4	5	5	5
97	4	5	4	4	5	4	5	4	5	4	5	5	5	3	5	3	5	4	5	5	5	5	5
98	4	4	3	3	5	4	4	4	4	4	5	4	4	4	4	5	4	5	4	5	5	5	5
99	5	5	3	3	4	5	3	4	4	4	4	4	3	4	5	4	5	5	5	4	4	3	4
100	4	3	4	4	5	4	5	4	4	5	4	4	5	4	3	5	4	4	3	4	4	4	4

80	4	4	4	4	4	4	4	3
81	5	5	5	5	5	5	4	4
82	4	4	3	4	3	3	5	5
83	4	4	4	4	4	4	5	5
84	5	5	5	5	5	5	5	5
85	2	3	3	4	3	3	5	5
86	4	4	4	4	4	5	5	5
87	5	4	5	4	4	4	5	5
88	3	4	4	3	4	3	5	5
89	4	3	4	4	4	3	5	5
90	5	4	5	5	4	4	5	5
91	4	4	5	4	4	4	5	5
92	4	4	4	4	4	4	4	5
93	5	4	5	4	5	4	5	4
94	5	5	5	5	4	2	5	4
95	5	4	5	4	4	4	5	5
96	5	4	5	5	3	4	4	5
97	4	5	3	3	5	5	5	5
98	5	4	4	4	4	4	5	5
99	4	4	3	3	5	4	4	4
100	5	5	5	5	4	5	4	4

Lampiran 3

ITEM TOTAL STATISTICS BANK BNI

	Scale Mean if Item Deleted	Scale Variance if Item Deleted	Corrected Item-Total Correlation	Cronbach's Alpha if Item Deleted
B1	120.60	146.263	0.494	0.951
B2	120.72	143.254	0.614	0.950
B3	120.70	144.677	0.546	0.951
B4	120.65	143.947	0.632	0.950
C1	120.86	142.101	0.699	0.949
C2	120.76	143.215	0.646	0.950
C3	120.73	145.391	0.469	0.951
C4	120.67	145.819	0.506	0.951
D1	120.60	144.848	0.578	0.950
D2	120.82	144.169	0.512	0.951
D3	120.76	142.568	0.672	0.950
E1	120.66	145.863	0.461	0.951
E2	120.74	142.578	0.717	0.949
E3	120.76	143.295	0.640	0.950
E4	120.77	144.341	0.510	0.951
E5	120.65	145.321	0.570	0.950
E6	120.91	142.608	0.646	0.950

F1	120.64	144.596	0.621	0.950
F2	120.61	144.584	0.598	0.950
F3	120.70	141.404	0.710	0.949
F4	120.71	143.198	0.682	0.949
G1	120.79	141.440	0.723	0.949
G2	120.62	144.703	0.591	0.950
G3	120.66	144.712	0.581	0.950
G4	120.66	142.267	0.695	0.949
H1	120.79	143.117	0.703	0.949
H2	120.75	141.806	0.685	0.949
I1	120.78	138.557	0.747	0.949
J1	120.77	140.805	0.755	0.949

ITEM TOTAL STATISTICS BANK BSI

	Scale Mean if Item Deleted	Scale Variance if Item Deleted	Corrected Item-Total Correlation	Cronbach's Alpha if Item Deleted
A1	133.47	74.252	0.302	0.819
A2	133.65	71.967	0.325	0.819
A3	133.43	72.793	0.305	0.819
B1	133.43	72.793	0.305	0.819
B2	133.58	73.175	0.348	0.817
B3	133.47	74.252	0.302	0.819

B4	133.50	73.162	0.350	0.817
C1	133.62	73.410	0.338	0.818
C2	133.53	72.231	0.463	0.814
C3	133.49	74.333	0.254	0.820
C4	133.44	75.198	0.206	0.822
D1	133.53	72.231	0.463	0.814
D2	133.50	73.162	0.350	0.817
D3	133.51	74.697	0.225	0.821
E1	133.65	71.967	0.325	0.819
E2	133.54	72.554	0.329	0.818
E3	133.73	74.765	0.260	0.825
E4	133.64	74.495	0.215	0.822
E5	133.47	71.585	0.482	0.813
E6	133.65	71.967	0.325	0.819
F1	133.43	73.035	0.428	0.815
F2	133.39	74.341	0.283	0.819
F3	133.47	71.585	0.482	0.813
F4	133.46	73.786	0.335	0.818
G1	133.41	73.315	0.384	0.816
G2	133.38	72.480	0.476	0.814
G3	133.46	73.120	0.356	0.817
G4	133.44	74.855	0.257	0.820

H1	133.50	75.000	0.242	0.821
H2	133.55	73.179	0.332	0.818
I1	133.23	74.179	0.288	0.819
J1	133.25	74.634	0.237	0.821

Reliability Statistics Bank BNI

Cronbach's Alpha	N of Items
0.952	29

Reliability Statistics Bank BSI

Cronbach's Alpha	N of Items
0.823	32

STATISTICS DESKRIPTIF BANK BNI

		Frequency	Percent	Valid Percent	Cumulative Percent
Valid BI	Ragu Ragu	5	5.0	5.0	5.0
	Setuju	47	47.0	47.0	52.0
	5	48	48.0	48.0	100.0
	Total	100	100.0	100.0	

		Frequency	Percent	Valid Percent	Cumulative Percent
Valid B2	Sangat Tidak Setuju	1	1.0	1.0	1.0
	Ragu Ragu	6	6.0	6.0	7.0
	Setuju	53	53.0	53.0	60.0
	5	40	40.0	40.0	100.0
	Total	100	100.0	100.0	

		Frequency	Percent	Valid Percent	Cumulative Percent
Valid B3	Ragu Ragu	10	10.0	10.0	10.0
	Setuju	47	47.0	47.0	57.0
	5	43	43.0	43.0	100.0
	Total	100	100.0	100.0	

		Frequency	Percent	Valid Percent	Cumulative Percent
Valid B4	Ragu Ragu	7	7.0	7.0	7.0
	Setuju	48	48.0	48.0	55.0
	5	45	45.0	45.0	100.0
	Total	100	100.0	100.0	

		Frequency	Percent	Valid Percent	Cumulative Percent
Valid C1	Tidak Setuju	1	1.0	1.0	1.0
	Ragu Ragu	12	12.0	12.0	13.0
	Setuju	56	56.0	56.0	69.0
	5	31	31.0	31.0	100.0
	Total	100	100.0	100.0	

		Frequency	Percent	Valid Percent	Cumulative Percent
Valid C2	Ragu Ragu	11	11.0	11.0	11.0
	Setuju	51	51.0	51.0	62.0
	5	38	38.0	38.0	100.0
	Total	100	100.0	100.0	

		Frequency	Percent	Valid Percent	Cumulative Percent
Valid C3	Ragu Ragu	13	13.0	13.0	13.0
	Setuju	44	44.0	44.0	57.0
	5	43	43.0	43.0	100.0
	Total	100	100.0	100.0	

		Frequency	Percent	Valid Percent	Cumulative Percent
Valid C4	Ragu Ragu	7	7.0	7.0	7.0
	Setuju	50	50.0	50.0	57.0
	5	43	43.0	43.0	100.0
	Total	100	100.0	100.0	

		Frequency	Percent	Valid Percent	Cumulative Percent
Valid D1	Ragu Ragu	6	6.0	6.0	6.0
	Setuju	45	45.0	45.0	51.0
	5	49	49.0	49.0	100.0
	Total	100	100.0	100.0	

		Frequency	Percent	Valid Percent	Cumulative Percent
Valid D2	Sangat Tidak Setuju	1	1.0	1.0	1.0
	Ragu Ragu	12	12.0	12.0	13.0
	Setuju	51	51.0	51.0	64.0
	5	36	36.0	36.0	100.0
	Total	100	100.0	100.0	

		Frequency	Percent	Valid Percent	Cumulative Percent
Valid D3	Ragu Ragu	12	12.0	12.0	12.0
	Setuju	49	49.0	49.0	61.0
	5	39	39.0	39.0	100.0
	Total	100	100.0	100.0	

		Frequency	Percent	Valid Percent	Cumulative Percent
Valid E1	Tidak Setuju	1	1.0	1.0	1.0
	Ragu Ragu	7	7.0	7.0	8.0
	Setuju	46	46.0	46.0	54.0
	5	46	46.0	46.0	100.0
	Total	100	100.0	100.0	

		Frequency	Percent	Valid Percent	Cumulative Percent
Valid E2	Ragu Ragu	9	9.0	9.0	9.0
	Setuju	53	53.0	53.0	62.0
	5	38	38.0	38.0	100.0
	Total	100	100.0	100.0	

		Frequency	Percent	Valid Percent	Cumulative Percent
Valid E3	Ragu Ragu	11	11.0	11.0	11.0
	Setuju	51	51.0	51.0	62.0
	5	38	38.0	38.0	100.0
	Total	100	100.0	100.0	

		Frequency	Percent	Valid Percent	Cumulative Percent
Valid E4	Tidak Setuju	2	2.0	2.0	2.0
	Ragu Ragu	10	10.0	10.0	12.0
	Setuju	48	48.0	48.0	60.0
	5	40	40.0	40.0	100.0
	Total	100	100.0	100.0	

		Frequency	Percent	Valid Percent	Cumulative Percent
Valid E5	Ragu Ragu	5	5.0	5.0	5.0
	Setuju	52	52.0	52.0	57.0
	5	43	43.0	43.0	100.0
	Total	100	100.0	100.0	

		Frequency	Percent	Valid Percent	Cumulative Percent
Valid E6	Tidak Setuju	2	2.0	2.0	2.0
	Ragu Ragu	12	12.0	12.0	14.0
	Setuju	58	58.0	58.0	72.0
	5	28	28.0	28.0	100.0
	Total	100	100.0	100.0	

		Frequency	Percent	Valid Percent	Cumulative Percent
Valid F1	Ragu Ragu	5	5.0	5.0	5.0
	Setuju	51	51.0	51.0	56.0
	5	44	44.0	44.0	100.0
	Total	100	100.0	100.0	

		Frequency	Percent	Valid Percent	Cumulative Percent
Valid F2	Ragu Ragu	6	6.0	6.0	6.0
	Setuju	46	46.0	46.0	52.0
	5	48	48.0	48.0	100.0
	Total	100	100.0	100.0	

		Frequency	Percent	Valid Percent	Cumulative Percent
Valid F3	Ragu Ragu	13	13.0	13.0	13.0
	Setuju	41	41.0	41.0	54.0
	5	46	46.0	46.0	100.0
	Total	100	100.0	100.0	

		Frequency	Percent	Valid Percent	Cumulative Percent
Valid F4	Tidak Setuju	1	1.0	1.0	1.0
	Ragu Ragu	5	5.0	5.0	6.0
	Setuju	55	55.0	55.0	61.0
	5	39	39.0	39.0	100.0
	Total	100	100.0	100.0	

		Frequency	Percent	Valid Percent	Cumulative Percent
Valid G1	Ragu Ragu	14	14.0	14.0	14.0
	Setuju	48	48.0	48.0	62.0
	5	38	38.0	38.0	100.0
	Total	100	100.0	100.0	

		Frequency	Percent	Valid Percent	Cumulative Percent
Valid G2	Ragu Ragu	6	6.0	6.0	6.0
	Setuju	47	47.0	47.0	53.0
	5	47	47.0	47.0	100.0
	Total	100	100.0	100.0	

		Frequency	Percent	Valid Percent	Cumulative Percent
Valid G3	Ragu Ragu	7	7.0	7.0	7.0
	Setuju	49	49.0	49.0	56.0
	5	44	44.0	44.0	100.0
	Total	100	100.0	100.0	

		Frequency	Percent	Valid Percent	Cumulative Percent
Valid G4	Ragu Ragu	10	10.0	10.0	10.0
	Setuju	43	43.0	43.0	53.0
	5	47	47.0	47.0	100.0
	Total	100	100.0	100.0	

		Frequency	Percent	Valid Percent	Cumulative Percent
Valid H1	Ragu Ragu	9	9.0	9.0	9.0
	Setuju	58	58.0	58.0	67.0
	5	33	33.0	33.0	100.0
	Total	100	100.0	100.0	

		Frequency	Percent	Valid Percent	Cumulative Percent
Valid H2	Tidak Setuju	2	2.0	2.0	2.0
	Ragu Ragu	8	8.0	8.0	10.0
	Setuju	50	50.0	50.0	60.0
	5	40	40.0	40.0	100.0
	Total	100	100.0	100.0	

		Frequency	Percent	Valid Percent	Cumulative Percent
Valid I1	Tidak Setuju	5	5.0	5.0	5.0
	Ragu Ragu	9	9.0	9.0	14.0
	Setuju	42	42.0	42.0	56.0
	5	44	44.0	44.0	100.0
	Total	100	100.0	100.0	

		Frequency	Percent	Valid Percent	Cumulative Percent
Valid J1	Tidak Setuju	1	1.0	1.0	1.0
	Ragu Ragu	11	11.0	11.0	12.0
	Setuju	49	49.0	49.0	61.0
	5	39	39.0	39.0	100.0
	Total	100	100.0	100.0	

STATISTIC DESKRIPTIF BANK BSI

		Frequency	Percent	Valid Percent	Cumulative Percent
Valid A1	Ragu Ragu	7	7.0	7.0	7.0
	Setuju	53	53.0	53.0	60.0
	5	40	40.0	40.0	100.0
	Total	100	100.0	100.0	

		Frequency	Percent	Valid Percent	Cumulative Percent
Valid A2	Tidak Setuju	4	4.0	4.0	4.0
	Ragu Ragu	22	22.0	22.0	26.0
	Setuju	29	29.0	29.0	55.0
	5	45	45.0	45.0	100.0
	Total	100	100.0	100.0	

		Frequenc y	Percent	Valid Percent	Cumulative Percent
Valid A3	Sangat Tidak Setuju	1	1.0	1.0	1.0
	Tidak Setuju	2	2.0	2.0	3.0
	Ragu Ragu	10	10.0	10.0	13.0
	Setuju	33	33.0	33.0	46.0
	5	54	54.0	54.0	100.0
	Total	100	100.0	100.0	

		Frequency	Percent	Valid Percent	Cumulati ve Percent
Valid B1	Sangat Tidak Setuju	1	1.0	1.0	1.0
	Tidak Setuju	2	2.0	2.0	3.0
	Ragu Ragu	10	10.0	10.0	13.0
	Setuju	33	33.0	33.0	46.0
	5	54	54.0	54.0	100.0
	Total	100	100.0	100.0	

		Frequenc y	Perce nt	Valid Percent	Cumulati ve Percent
Valid B2	Tidak Setuju	1	1.0	1.0	1.0
	Ragu Ragu	12	12.0	12.0	13.0
	Setuju	51	51.0	51.0	64.0
	5	36	36.0	36.0	100.0
	Total	100	100.0	100.0	

		Frequenc y	Perce nt	Valid Percent	Cumulati ve Percent
Valid B3	Ragu Ragu	7	7.0	7.0	7.0
	Setuju	53	53.0	53.0	60.0
	5	40	40.0	40.0	100.0
	Total	100	100.0	100.0	

		Frequenc y	Perce nt	Valid Percent	Cumulati ve Percent
Valid B4	Tidak Setuju	2	2.0	2.0	2.0
	Ragu Ragu	7	7.0	7.0	9.0
	Setuju	50	50.0	50.0	59.0
	5	41	41.0	41.0	100.0
	Total	100	100.0	100.0	

		Frequenc y	Perce nt	Valid Percent	Cumulati ve Percent
Valid C1	Tidak Setuju	1	1.0	1.0	1.0
	Ragu Ragu	12	12.0	12.0	13.0
	Setuju	55	55.0	55.0	68.0
	5	32	32.0	32.0	100.0
	Total	100	100.0	100.0	

		Frequenc y	Perce nt	Valid Percent	Cumulati ve Percent
Valid C2	Ragu Ragu	11	11.0	11.0	11.0
	Setuju	51	51.0	51.0	62.0
	5	38	38.0	38.0	100.0
	Total	100	100.0	100.0	

		Frequenc y	Perce nt	Valid Percent	Cumulati ve Percent
Valid C3	Ragu Ragu	12	12.0	12.0	12.0
	Setuju	45	45.0	45.0	57.0
	5	43	43.0	43.0	100.0
	Total	100	100.0	100.0	

		Frequenc y	Perce nt	Valid Percent	Cumulati ve Percent
--	--	---------------	-------------	------------------	---------------------------

Valid C4	Ragu Ragu	7	7.0	7.0	7.0
	Setuju	50	50.0	50.0	57.0
	5	43	43.0	43.0	100.0
	Total	100	100.0	100.0	

		Frequenc y	Perce nt	Valid Percent	Cumulati ve Percent
Valid D1	Ragu Ragu	11	11.0	11.0	11.0
	Setuju	51	51.0	51.0	62.0
	5	38	38.0	38.0	100.0
	Total	100	100.0	100.0	

		Frequenc y	Perce nt	Valid Percent	Cumulati ve Percent
Valid D2	Tidak Setuju	2	2.0	2.0	2.0
	Ragu Ragu	7	7.0	7.0	9.0
	Setuju	50	50.0	50.0	59.0
	5	41	41.0	41.0	100.0
	Total	100	100.0	100.0	

		Frequenc y	Perce nt	Valid Percent	Cumulati ve Percent
Valid D3	Ragu Ragu	12	12.0	12.0	12.0
	Setuju	47	47.0	47.0	59.0
	5	41	41.0	41.0	100.0
	Total	100	100.0	100.0	

		Frequenc y	Perce nt	Valid Percent	Cumulati ve Percent
Valid E1	Tidak Setuju	4	4.0	4.0	4.0
	Ragu Ragu	22	22.0	22.0	26.0
	Setuju	29	29.0	29.0	55.0
	5	45	45.0	45.0	100.0
	Total	100	100.0	100.0	

		Frequenc y	Perce nt	Valid Percent	Cumulati ve Percent
Valid E2	Sangat Tidak Setuju	1	1.0	1.0	1.0
	Tidak Setuju	1	1.0	1.0	2.0
	Ragu Ragu	14	14.0	14.0	16.0
	Setuju	39	39.0	39.0	55.0
	5	45	45.0	45.0	100.0
	Total	100	100.0	100.0	

		Frequenc y	Perce nt	Valid Percent	Cumulati ve Percent
Valid E3	Tidak Setuju	5	5.0	5.0	5.0
	Ragu Ragu	16	16.0	16.0	21.0
	Setuju	46	46.0	46.0	67.0
	5	33	33.0	33.0	100.0
	Total	100	100.0	100.0	

		Frequenc y	Perce nt	Valid Percent	Cumulati ve Percent
Valid E4	Tidak Setuju	1	1.0	1.0	1.0
	Ragu Ragu	17	17.0	17.0	18.0
	Setuju	47	47.0	47.0	65.0
	5	35	35.0	35.0	100.0
	Total	100	100.0	100.0	

		Frequenc y	Perce nt	Valid Percent	Cumulati ve Percent
Valid E5	Ragu Ragu	13	13.0	13.0	13.0
	Setuju	41	41.0	41.0	54.0
	5	46	46.0	46.0	100.0
	Total	100	100.0	100.0	

		Frequenc y	Perce nt	Valid Percent	Cumulati ve Percent
Valid E6	Tidak Setuju	4	4.0	4.0	4.0
	Ragu Ragu	22	22.0	22.0	26.0
	Setuju	29	29.0	29.0	55.0
	5	45	45.0	45.0	100.0
	Total	100	100.0	100.0	

		Frequenc y	Perce nt	Valid Percent	Cumulati ve Percent
Valid F1	Ragu Ragu	6	6.0	6.0	6.0
	Setuju	51	51.0	51.0	57.0
	5	43	43.0	43.0	100.0
	Total	100	100.0	100.0	

		Frequenc y	Perce nt	Valid Percent	Cumulati ve Percent
Valid F2	Ragu Ragu	7	7.0	7.0	7.0
	Setuju	45	45.0	45.0	52.0
	5	48	48.0	48.0	100.0
	Total	100	100.0	100.0	

		Frequenc y	Perce nt	Valid Percent	Cumulati ve Percent
--	--	---------------	-------------	------------------	---------------------------

Valid F3	Ragu Ragu	13	13.0	13.0	13.0
	Setuju	41	41.0	41.0	54.0
	5	46	46.0	46.0	100.0
	Total	100	100.0	100.0	

		Frequenc y	Perce nt	Valid Percent	Cumulati ve Percent
Valid F4	Tidak Setuju	1	1.0	1.0	1.0
	Ragu Ragu	5	5.0	5.0	6.0
	Setuju	53	53.0	53.0	59.0
	5	41	41.0	41.0	100.0
	Total	100	100.0	100.0	

		Frequenc y	Perce nt	Valid Percent	Cumulati ve Percent
Valid G1	Tidak Setuju	1	1.0	1.0	1.0
	Ragu Ragu	4	4.0	4.0	5.0
	Setuju	50	50.0	50.0	55.0
	5	45	45.0	45.0	100.0
	Total	100	100.0	100.0	

		Frequenc y	Perce nt	Valid Percent	Cumulati ve Percent
Valid G2	Ragu Ragu	6	6.0	6.0	6.0
	Setuju	46	46.0	46.0	52.0
	5	48	48.0	48.0	100.0
	Total	100	100.0	100.0	

		Frequenc y	Perce nt	Valid Percent	Cumulati ve Percent
Valid G3	Ragu Ragu	12	12.0	12.0	12.0
	Setuju	42	42.0	42.0	54.0
	5	46	46.0	46.0	100.0
	Total	100	100.0	100.0	

		Frequenc y	Perce nt	Valid Percent	Cumulati ve Percent
Valid G4	Ragu Ragu	5	5.0	5.0	5.0
	Setuju	54	54.0	54.0	59.0
	5	41	41.0	41.0	100.0
	Total	100	100.0	100.0	

		Frequenc y	Perce nt	Valid Percent	Cumulati ve Percent
Valid H1	Ragu Ragu	6	6.0	6.0	6.0
	Setuju	58	58.0	58.0	64.0
	5	36	36.0	36.0	100.0
	Total	100	100.0	100.0	

		Frequenc y	Perce nt	Valid Percent	Cumulati ve Percent
Valid H2	Tidak Setuju	2	2.0	2.0	2.0
	Ragu Ragu	10	10.0	10.0	12.0
	Setuju	49	49.0	49.0	61.0
	5	39	39.0	39.0	100.0
	Total	100	100.0	100.0	

		Frequenc y	Perce nt	Valid Percent	Cumulati ve Percent
Valid I1	Ragu Ragu	8	8.0	8.0	8.0
	Setuju	27	27.0	27.0	35.0
	5	65	65.0	65.0	100.0
	Total	100	100.0	100.0	

		Frequency	Percent	Valid Percent	Cumulative Percent
Valid J1	Ragu Ragu	9	9.0	9.0	9.0
	Setuju	27	27.0	27.0	36.0
	5	64	64.0	64.0	100.0
	Total	100	100.0	100.0	

Lampiran 4

One-Sample Kolmogorov-Smirnov Test Bank BNI

			Kualitas Pelayanan	Kepuasan Nasabah	Total
N			100	100	100
Normal Parameters ^{a,b}	Mean		90.61	34.42	125.0300
	Std. Deviation		8.674	4.139	12.39620
Most Extreme Differences	Absolute		0.079	0.101	0.079
	Positive		0.068	0.089	0.054
	Negative		-0.079	-0.101	-0.079
Test Statistic			0.079	0.101	0.079
Asymp. Sig. (2-tailed)			.132 ^c	.013 ^c	.126 ^c
Monte Carlo Sig. (2-tailed)	Sig.		.545 ^d	.242 ^d	.537 ^d
	95% Confidence Interval	Lower Bound	0.535	0.234	0.527
		Upper Bound	0.555	0.250	0.547

a. Test distribution is Normal.

b. Calculated from data.

c. Lilliefors Significance Correction.

One-Sample Kolmogorov-Smirnov Test Bank BSI

		Total
N		100
Normal Parameters ^{a,b}	Mean	137.6400
	Std. Deviation	8.93582
Most Extreme Differences	Absolute	0.076
	Positive	0.045
	Negative	-0.076
Test Statistic		0.076
Asymp. Sig. (2-tailed)		.166 ^c

a. Test distribution is Normal.

b. Calculated from data.

c. Lilliefors Significance Correction.

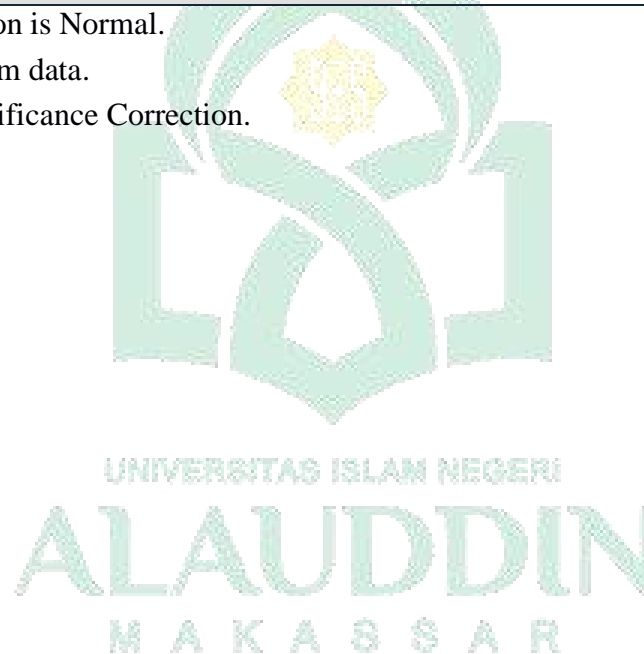

Lampiran 5

HASIL UJI INDEPENDENT t SAMPEL

		Levene's Test for Equality of Variances		Independent Samples Test						
				t-test for Equality of Means					95% Confidence Interval of the Difference	
		F	Sig.	T	Df	Sig. (2-tailed)	Mean Difference	Std. Error Difference	Lower	Upper
Assurance	Equal variances assumed	0.975	0.325	-0.890	198	0.375	-0.230	0.259	-0.740	0.280
	Equal variances not assumed			-0.890	197.145	0.375	-0.230	0.259	-0.740	0.280
Reliability	Equal variances assumed	0.000	0.991	0.074	198	0.941	0.020	0.270	-0.513	0.553
	Equal variances not assumed			0.074	197.988	0.941	0.020	0.270	-0.513	0.553
Tangible	Equal variances assumed	2.812	0.095	-0.254	198	0.800	-0.050	0.197	-0.438	0.338

	Equal variances not assumed			-0.254	189.744	0.800	-0.050	0.197	-0.439	0.339
Empathy	Equal variances assumed	0.303	0.582	-1.552	198	0.122	-0.610	0.393	-1.385	0.165
	Equal variances not assumed			-1.552	197.317	0.122	-0.610	0.393	-1.385	0.165
Responsiviness	Equal variances assumed	0.020	0.888	-0.036	198	0.971	-0.010	0.275	-0.552	0.532
	Equal variances not assumed			-0.036	197.965	0.971	-0.010	0.275	-0.552	0.532
Kualitas Pelayanan	Equal variances assumed	9.989	0.002	-0.772	198	0.441	-0.03940	0.05102	-0.14001	0.06121
	Equal variances not assumed			-0.772	180.562	0.441	-0.03940	0.05102	-0.14007	0.06127
Kesesuaian	Equal variances assumed	0.012	0.911	0.000	198	1.000	0.000	0.301	-0.594	0.594

	Equal variances not assumed			0.000	194.538	1.000	0.000	0.301	-0.595	0.595
Minat	Equal variances assumed	0.013	0.908	0.185	198	0.853	0.030	0.162	-0.289	0.349
	Equal variances not assumed			0.185	197.986	0.853	0.030	0.162	-0.289	0.349
Rekomendasi	Equal variances assumed	3.112	0.079	3.074	198	0.002	0.320	0.104	0.115	0.525
	Equal variances not assumed			3.074	186.819	0.002	0.320	0.104	0.115	0.525
Kembali	Equal variances assumed	0.001	0.980	3.042	198	0.003	0.290	0.095	0.102	0.478
	Equal variances not assumed			3.042	197.508	0.003	0.290	0.095	0.102	0.478
Kepuasan Nasabah	Equal variances assumed	15.568	0.000	1.269	198	0.206	0.08010	0.06310	-0.04433	0.20453

Equal variances not assumed		1.269	177.320	0.206	0.08010	0.06310	-0.04442	0.20462
-----------------------------	--	-------	---------	-------	---------	---------	----------	---------

Group Statistics

	Bank	N	Mean	Std. Deviation	Std. Error Mean
Compliance	Syariah	100	12.85	1.466	0.147
	Konvensional	0 ^a			
Assurance	Syariah	100	17.22	1.767	0.177
	Konvensional	100	17.45	1.888	0.189
Reliability	Syariah	100	17.12	1.919	0.192
	Konvensional	100	17.10	1.904	0.190
Tangible	Syariah	100	12.86	1.239	0.124
	Konvensional	100	12.91	1.531	0.153
Empathy	Syariah	100	25.08	2.859	0.286
	Konvensional	100	25.69	2.696	0.270
Responsiviness	Syariah	100	17.45	1.956	0.196
	Konvensional	100	17.46	1.930	0.193
Kualitas Pelayanan	Syariah	100	4.2754	0.29949	0.02995
	Konvensional	100	4.3148	0.41301	0.04130
Kesesuaian	Syariah	100	17.39	2.269	0.227

	Konvensional	100	17.39	1.984	0.198
Minat	Syariah	100	8.55	1.140	0.114
	Konvensional	100	8.52	1.150	0.115
Rekomendasi	Syariah	100	4.57	0.640	0.064
	Konvensional	100	4.25	0.821	0.082
Kembali	Syariah	100	4.55	0.657	0.066
	Konvensional	100	4.26	0.691	0.069
Kepuasan Nasabah	Syariah	100	4.3847	0.36205	0.03620
	Konvensional	100	4.3046	0.51676	0.05168

cannot be computed because at least one of the groups is empty.

Lampiran 6

Surat Balasan Penelitian

Tanggal : 21 Mei 2021
 No : 1/0395-3/8056
 Lampiran: -



PT. Bank Syariah Indonesia, Tbk
 Kantor Cabang Makassar Veteran
 Jl. Veteran Utara No. 295 B
 Kota Makassar 90141
 Indonesia

T : (0411) 879 365 / 132

www.bankbsi.co.id

Kepada Yth :
 Dekan Fakultas Ekonomi dan Bisnis Islam
 Universitas Islam Negeri (UIN) Alauddin Makassar
 Di Tempat

Up : Bapak Prof.Dr.H.Abustani Ilyas, M.Ag
 Perihal : Surat Balasan

Assalamu 'alaikum Warahmatullahi Wabarakatuh

"Semoga Bapak/Ibu beserta seluruh staff dalam keadaan sehat wal afiat dan selalu dalam lindungan Allah SWT"

Menunjuk surat Saudara No. **14741/S.01/PTSP/2021** dan No. **2057/EB.I/PP.00.0/05/2021** perihal permohonan izin Magang mahasiswa sebagai berikut,

Nama : Ita Rukmanasari
 NIM : 90500117009
 Jurusan : Perbankan Syariah
 Fakultas : Ekonomi dan Bisnis

Dengan ini kami menyetujui permohonan penelitian Saudara di PT. Bank Syariah Indonesia Kantor Cabang Makassar Veteran dan magang sudah dapat dimulai pada hari Senin, 24 Mei 2021 hingga hari Jumat 23 Juni 2021.

Demikian surat ini kami sampaikan dan atas kerjasamanya kami mengucapkan terima kasih.

Wassalamualaikum Warahmatullahi Wabarakatuh.

PT Bank Syariah Indonesia
 KC Makassar Veteran

Andi Febriana Widyastuti
 Branch Operation & Service Manager



Makassar, 24 Juni 2021

Nomor : MKS/2/ 3185
Lamp. :-

Kepada
UIN Alauddin Makassar
Di -
Makassar

Hal : Persetujuan Pelaksanaan Penelitian

Surat Kantor Wilayah No. W07/7/2213 tanggal 24 Juni 2021

Menunjuk surat tersebut di atas perihal pada pokok surat, dengan ini terlampir kami sampaikan hal-hal sbb :

1. Permohonan izin melaksanakan Penelitian pada PT. Bank Negara Indonesia (Persero) Tbk. Kantor Cabang Makassar dapat kami setujui pelaksanaannya.

Adapun Mahasiswa dimaksud adalah sbb :

No	Nama Mahasiswa	Program Studi	Nomor Induk
1	Ita Rukmanasari	Perbankan Syariah	90500117009

2. Adapun syarat-syarat yang harus dipenuhi adalah sbb :

- Mahasiswa wajib membuat dan menandatangani surat pernyataan dengan mencantumkan bahwa ybs. tetap menjunjung tinggi kode etik *surveyor/research* semata-mata digunakan untuk kepentingan ilmiah dan sanggup menjaga kerahasiaan Bank menurut kelajiman dalam dunia perbankan cf. UU No. 10 tahun 1998 tentang perubahan UU No. 7 tahun 1992 tentang perbankan.
- Menyerahkan proposal penelitian kepada BNI Cabang Makassar dan hasil penelitian berupa salinan/copy diserahkan kepada BNI setelah mendapat pengesahan dari BNI.
- Peserta menyerahkan Kartu mahasiswa/KTP asli selama melaksanakan Magang dan akan diserahkan kembali apabila hasil/laporan Magang telah kami terima.
- Memiliki tabungan Taplus sesuai yang dipersyaratkan.
- Bahan untuk penelitian dapat diperoleh di Website BNI www.bni.co.id.

Demikian penyampaian kami agar maklum, atas perhatian dan kerjasama Saudara kami ucapkan terima kasih.



Sylvana Pelitawati Arifin
Pemimpin Bidang Pembinaan Pelayanan

PT. Bank Negara Indonesia (Persero) Tbk.
KANTOR CABANG UTAMA MAKASSAR
Jl. Jend. Sudirman No. 1 Makassar
Telp. (0411) 3615000
Fax. (0411) 3615000

Lampiran 7

Hasil Uji Turnitin

PERBANDINGAN KUALITAS PELAYANAN DAN KEPUASAN NASABAH PADA BANK BNI CABANG MAKASSAR

ORIGINALITY REPORT

9%

SIMILARITY INDEX

10%

INTERNET SOURCES

6%

PUBLICATIONS

5%

STUDENT PAPERS

PRIMARY SOURCES

1

etheses.iainponorogo.ac.id

Internet Source

2%

2

Submitted to Universitas Muria Kudus

Student Paper

1%

3

www.scribd.com

Internet Source

1%

4

Submitted to State Islamic University of
Alauddin Makassar

Student Paper

1%

5

repository.iainpare.ac.id

Internet Source

1%

6

media.neliti.com

Internet Source

1%

7

ojs.uninus.ac.id

Internet Source

1%

8

digilib.uinsby.ac.id

Internet Source

1%

eprints.umm.ac.id

9	Internet Source	1%
10	Submitted to Universitas Muhammadiyah Ponorogo Student Paper	1%
11	Submitted to Universitas Ibn Khaldun Student Paper	1%

Exclude quotes Off

Exclude matches < 1%

Exclude bibliography Off



RIWAYAT HIDUP

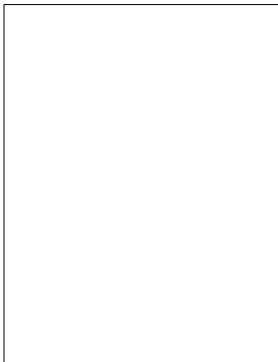

Ita Rukmanasari, lahir di Kabupaten Jeneponto, pada tanggal 27 September 1999. Merupakan anak ke empat dari enam bersaudara. Anak dari sepasang suami isteri Baso Dg. Tompo dan Ny. Kartini. Penulis menyelesaikan Pendidikan Sekolah Dasar di SDN. No.83 Lembang.Loe, Kelurahan Balang, Kecamatan Binamu, Kabupaten Jeneponto pada tahun 2011. Kemudian penulis melanjutkan Pendidikanya di MTS. Negeri Binamu Kabupaten Jeneponto dan tamat pada tahun 2014, dan di tahun yang sama penulis melanjutkan Pendidikanya di MAN Jeneponto dengan jurusan Matematika Ilmu Alam (MIA) dan menyelesaikan pendidikanaya di tahun 2017, setelah itu penulis berinisiatif untuk melanjutkan pendidikanya ke Perguruan Tinggi Negeri (PTN) dan akhirnya penulis lulus di UIN Alauddin Makasar dengan Jurusan Perbankan Syariah. dan pada tanggal 16 agustus 2021 Penulis Menyelesaikan Study S1 Nya Alhamdulillah dengan tepat waktu.

Contact person:

Email : itarukmanasari27@gmail.com

No. Hp: 085216051899