PENGARUH PENGGUNAAN MEDIA SOSIAL TERHADAP PEMBENTUKAN AKHLAK SANTRI DI TPQ DARUL ULUM MASJID MUHAJIRIN MAKASSAR

Diajukan untuk Memenuhi Salah Satu Syarat Penyelesaian Program Sarjana (S1)
Jurusan Pendidikan Agama Islam pada
Fakultas Tarbiyah dan Keguruan
UIN Alauddin Makassar

Oleh:

ST. KHAERAWATI BASIR
NIM 20100117032

FAKULTAS TARBIYAH DAN KEGURUAN
UIN ALAUDDIN MAKASSAR
2021

PENGESAHAN SKRIPSI

Skripsi berjudul, "Pengaruh Penggunaan Media Sosial terhadap Pembentukan Akhlak Santri di TPQ Darul Ulum Masjid Muhajirin Makassar", yang disusun oleh St. Khaerawati Basir, NIM: 20100117032, mahasiswa Jurusan Pendidikan Agama Islam Fakultas Tarbiyah dan Keguruan UIN Alauddin Makassar, telah diuji dan dipertahankan dalam sidang Munaqasyah Skripsi yang diselenggarakan pada hari Senin, tanggal 15 November 2021 M, bertepatan dengan 9 Rabiul Akhir 1443 H, dinyatakan telah dapat diterima sebagai salah satu syarat untuk memperoleh gelar Sarjana Pendidikan dalam Ilmu Tarbiyah dan Keguruan, Jurusan Pendidikan Agama Islam dengan beberapa perbaikan.

Samata-Gowa, 22 November 2021 M
16 Rabiul Akhir 1443 H

DEWAN PENGUJI:
Nomor SK 3698

Ketua	: Dr. H. Syamsuri, S.S., M.A.	(.....)
Sekretaris	: Dr. Muhammad Rusmin B., M.Pd.I.	(.....)
Munaqisy I	: Dra. Hj. Ummu Kalsum, M.Pd.I.	(.....)
Munaqisy II	: Nur Khalisah L., S.Ag., M.Pd.	(.....)
Pembimbing I	: Dr. Muljono Damopolii, M.Ag.	(.....)
Pembimbing II	: Dr. H. Muzakkir, M.Pd.I.	(.....)

Diketahui oleh:
Dekan Fakultas Tarbiyah dan Keguruan
UIN Alauddin Makassar,

Dr. H. A. Marjuni, S.Ag., M.Pd.I.
NIP. 197801112005011006

UNIVERSITAS ISLAM NEGERI ALAUDDIN MAKASSAR

PERNYATAAN KEASLIAN SKRIPSI

Mahasiswa yang bertanda tangan di bawah ini:

Nama	:	St. Khaerawati Basir
NIM	:	20100117032
Tempat, Tanggal Lahir	:	Ujung Pandang, 13 Juni 1999
Jurusan	:	Pendidikan Agama Islam
Fakultas	:	Tarbiyah dan Keguruan
Alamat	:	Jl. A. P. Pettarani 3 No. 10 Makassar
Judul	:	Pengaruh Penggunaan Media Sosial terhadap Pembentukan Akhlak Santri di TPQ Darul Ulum Masjid Muhajirin Makassar.

Menyatakan dengan sebenarnya dan penuh kesadaran bahwa skripsi ini benar hasil karya sendiri. Jika dikemudian hari terbukti bahwa ia merupakan duplikat, tiruan, plagiat atau dibuat oleh orang lain, sebagian atau seluruhnya, maka skripsi dan gelar yang diperoleh karena batal demi hukum.

Samata, 7 September 2021

Penulis,

St. Khaerawati Basir
NIM: 20100117032

UNIVERSITAS ISLAM NEGERI
ALAUDDIN
MAKASSAR

PERSETUJUAN UJIAN SKRIPSI (MUNAQASYAH)

Dewan penguji skripsi berjudul "Pengaruh Penggunaan Media Sosial terhadap Pembentukan Akhlak Santri di TPQ Darul Ulum Masjid Muhajirin Makassar", yang disusun oleh Saudari St. Khaerawati Basir, NIM: 20100117032, telah diujikan dalam Ujian Kualifikasi Hasil Skripsi yang diselenggarakan pada hari Kamis, 14 Oktober 2021 M, bertepatan dengan tanggal 7 Rabiul Awal 1443 H, memandang bahwa skripsi tersebut telah memenuhi syarat-syarat ilmiah dan dapat disetujui untuk diajukan dalam sidang **Ujian Skripsi (Munaqasyah)**.

Demikian persetujuan ini diberikan untuk proses selanjutnya.

PEMBIMBING:

1. Dr. Muljono Damopolii, M.Ag. (.....)
2. Dr. H. Muzakkir, M.Pd.I. (.....)

PENGUJI:

1. Dra. Hj. Ummu Kalsum, M.Pd.I. (.....)
2. Nur Khalisah L., S.Ag., M.Pd. (.....)
3. Dr, Muljono Damopolii, M.Ag. (.....)
4. Dr. H. Muzakkir, M.Pd.I. (.....)

Samata-Gowa, 18 Oktober 2021

Dekan FTK UIN Alauddin Makassar
Wakil Dekan Bidang Akademik,

Dr. M. Shabir U., M.Ag.
NIP 196609281993031002

Ketua Jurusan PAI,

Dr. H. Syamsuri, S.S., M.A.
NIP 197212052002121012

KATA PENGANTAR

بِسْمِ اللَّهِ الرَّحْمَٰنِ الرَّحِيمِ

اِنَّ الْحَمْدَلِلَّه نَحْمَدُهُ وَنَسْتَعِيْنُهُ وَنَسْتَغْفِرْهُ وَنَعُوْذُبِاللَّهِ مِنْ شُرُوْرِاَنْفُسِنَاوَمِنْ سَيِّئَاتِ اَعْمَالِنَامَنْ يَّهْدِاللَّهُ فَلَامُضِلَّ لَهُ, وَمَنْ يُضْلِل فَلَاهَادِيَ لَهُ, أَشْهَدُاَنْ لَاإِلَهَ إِلَّاللَّهُ وَأَشْهَدُأَنَّ مُحَمَّدًاعَبْدُهُ وَرَسُوْلُهُ.

Segala puji bagi Allah swt., Tuhan semesta alam yang telah memberikan petunjuk, karunia, serta rahmat-Nya sehingga penulis dapat menyelesaikan skripsi ini yang berjudul **"Pengaruh Penggunaan Media Sosial terhadap Pembentukan Akhlak Santri di TPQ Darul Ulum Masjid Muhajirin Makassar"** sebagai syarat penyelesaian program Sarjana (S1) pada jurusan Pendidikan Agama Islam Fakultas Tarbiyah dan Keguruan UIN Alauddin Makassar. Kemudian tak lupa pula kita kirimkan selawat serta salam kepada Nabi Muhammad saw. kepada keluarga, sahabat, dan pengikut beliau hingga akhir zaman.

Penulis sadar bahwa dalam penyusunan skripsi ini dari awal hingga akhir banyak terdapat kendala dan rintangan yang dihadapi, namun atas pertolongan Allah *subhanahu wa taala* dan arahan dari berbagai pihak sehingga segala kendala dan tantangan dapat terselesaikan dengan baik. Karena itu, penulis menyampaikan banyak terima kasih kepada semua pihak yang telah membantu penulis dalam menyelesaikan skripsi ini.

Penulis juga ingin menyampaikan terima kasih dan permohonan maaf yang sebesar-besarnya kepada orang tua penulis atas segala sesuatu yang telah diberikan dan dilakukan hingga penulis bisa sampai pada tahap ini, kepada **Bapak Muh. Basir** dan **Ibu Hajrah** yang dengan kesabaran dan keikhlasannya serta kasih sayangnya yang telah mendidik, merawat dan membesarkan serta mendoakan dengan tulus yang tak ada hentinya kepada penulis, serta kepada saudara-saudara, keluarga, sahabat dan

teman penulis yang senantiasa memotivasi dan memberi semangat kepada penulis dalam menyusun skripsi ini. Begitu pula penulis ingin menyampaikan banyak terima kasih kepada:

1. Prof. H. Hamdan Juhannis, M.A., Ph.D., sebagai Rektor UIN Alauddin Makassar, Prof. H. Mardan, M.Ag., selaku Wakil Rektor I, Dr. H. Wahyuddin, M.Hum., selaku Wakil Rektor II, Prof. Dr. Darussalam, M.Ag., selaku Wakil Rektor III, Dr. H. Kamaluddin Abunawas, M.A., selaku Wakil Rektor IV, yang selama ini berusaha mengkoordinasi dan memajukan UIN Alauddin Makassar dan menjadi tempat menuntut ilmu bagi penulis.
2. Dr. H. Marjuni, S.Ag., M.Pd.I., selaku Dekan Fakultas Tarbiyah dan Keguruan UIN Alauddin Makassar, Dr. M. Shabir U, M.Ag., selaku Wakil Dekan I, Dr. M. Rusdi, M.Ag., selaku Wakil Dekan II, Dr. H. Ilyas, M.Pd., M.Si., selaku wakil dekan III, yang telah memberikan pelayanan yang baik kepada penulis selama menuntut ilmu.
3. Dr. H. Syamsuri, S.S., M.A., selaku Ketua Jurusan Pendidikan Agama Islam, dan Dr. Muhammad Rusmin B., M.Pd.I., selaku sekretaris Jurusan Pendidikan Agama Islam Fakultas Tarbiyah dan Keguruan UIN Alauddin Makassar serta stafnya atas pelayanan, petunjuk dan arahannya selama penyelesaian skripsi.
4. Dr. Muljono Damopolii, M.Ag., selaku Pembimbing I, dan Dr. H. Muzakkir, M.Pd.I., selaku Pembimbing II, yang telah bersedia memberikan waktu, pikiran dan tenaga dalam membimbing dan mengarahkan penulis sejak awal hingga selesainya skripsi ini.
5. Dra. Hj. Ummu Kalsum, M.Pd.I., selaku Penguji I, dan Nur Khalisah L., S.Ag. M.Pd., selaku Penguji II, yang telah memberikan saran, koreksi, masukan, ilmu, serta motivasi dalam perbaikan skripsi.

6. Para Dosen, Karyawan dan Karyawati Fakultas Tarbiyah dan Keguruan yang telah memberikan sumbangsih berupa bantuan kepada penulis.
7. Pengurus TPQ Darul Ulum Masjid Muhajirin Makassar serta santri yang telah membantu penulis dalam proses penelitian.
8. Kakakku Mira, Kak Ahsan dan orang-orang terdekat yang telah banyak memberikan semangat penulis sehingga dapat menyelesaikan skripsi ini.
9. Kepada teman-teman seperjuangan akademik Mahasiswa Pendidikan Agama Islam angkatan 2017 khususnya Chilma, Riska, Maghfira, Febi, Hajrah, Syidah, Rani, Ainun, Anshar dan teman-teman terdekat yang selalu memberikan semangat, dukungan, doa dan telah banyak membantu penulis sehingga bisa sampai pada tahap ini.
10. Kepada Puang Sangkala dan Puang Ati yang menjadi orangtua peneliti ditempat KKN, kepada Puang Cokeng sebagai Kepala Kelurahan Ballasaraja berserta stafnya dan teman-teman KKN-DK 65 Ballasaraja yang memberi semangat, motivasi dan membantu penulis sehingga dapat menyelesaikan skripsi ini.

Penulis menyampaikan banyak terima kasih kepada semua pihak yang telah memberikan bantuan kepada penulis dalam penyusunan skripsi ini. Semoga setiap bantuan yang telah diberikan, Allah *subhanahu wa taala* balas dengan kebaikan yang lebih baik dan semoga apa yang tertuang dalam skripsi ini bisa memberikan manfaat untuk orang lain. *Āmīn*.

Samata, 7 September 2021
Penulis,

St. Khaerawati Basir
NIM: 20100117032

UNIVERSITAS ISLAM NEGERI
ALAUDDIN
MAKASSAR

DAFTAR ISI

HALAMAN JUDUL ..... **i**
PENGESAHAN SKRIPSI ..... **ii**
PERNYATAAN KEASLIAN SKRIPSI ..... **ii**
PERSETUJUAN UJIAN SKRPSI (MUNAQASYAH) ..... **iv**
KATA PENGANTAR ..... **v**
DAFTAR ISI ..... **viii**
DAFTAR TABEL ..... **ix**
PEDOMAN TRANSLITERASI ARAB-LATIN DAN SINGKATAN ..... **xi**
ABSTRAK ..... **xvii**
BAB I PENDAHULUAN **1**
A. Latar Belakang Masalah 1
B. Rumusan Masalah 5
C. Hipotesis 5
D. Definisi Operasional Variabel 6
E. Kajian Pustaka 7
F. Tujuan dan Kegunaan Penelitian 10
BAB II TINJAUAN TEORETIS **12**
A. Media Sosial 12
B. Pembentukan Akhlak 16
BAB III METODOLOGI PENELITIAN **26**
A. Jenis dan Lokasi Penelitian 26
B. Populasi dan Sampel 27
C. Metode Pengumpulan Data 29
D. Instrumen Penelitian 30
E. Validitas dan Reliabilitas Instrumen 31
F. Teknik Pengolahan dan Analisis Data 34
BAB IV HASIL PENELITIAN DAN PEMBAHASAN **44**
A. Hasil Penelitian 44
B. Pembahasan 54
BAB V PENUTUP **59**
A. Kesimpulan 59

UNIVERSITAS ISLAM NEGERI
ALAUDDIN
MAKASSAR

B. Saran 60
DAFTAR PUSTAKA 61
LAMPIRAN-LAMPIRAN 64
RIWAYAT HIDUP 83

UNIVERSITAS ISLAM NEGERI
ALAUDDIN
MAKASSAR

DAFTAR TABEL

Tabel 3.1	Populasi Penelitian	27
Tabel 3.2	Sampel Penelitian	28
Tabel 3.3	Skor Jawaban Pernyataan Angket Pengaruh Penggunaan Media Sosial dan Pembentukan Akhlak	30
Tabel 3.4	Kisi-kisi Instrumen Penelitian Media Sosial (Angket)	30
Tabel 3.5	Kisi-kisi Instrumen Penelitian Pembentukan Akhlak (Angket)	31
Tabel 3.6	Hasil Bimbingan Validasi Media Sosial	32
Tabel 3.7	Hasil Bimbingan Validasi Pembentukan Akhlak	32
Tabel 3.8	Ringkasan Analisis Varians Dua Jalur (*Two Way* Anova)	43
Tabel 3.9	Kesimpulan Analisis Anova	43
Tabel 4.1	Data Gambaran Penggunaan Media Sosial di TPQ Darul Ulum Masjid Muhajirin Makassar	44
Tabel 4.2	Frekuensi Distribusi Media Sosial	46
Tabel 4.3	Rata-rata (Mean) Media Sosial	46
Tabel 4.4	Standar Deviasi Media Sosial	46
Tabel 4.5	Kategorisasi Media Sosial	47
Tabel 4.6	Histogram Media Sosial	47
Tabel 4.7	Data Gambaran Pembentukan Akhlak di TPQ Darul Ulum Masjid Muhajirin Makassar	48
Tabel 4.8	Frekuensi Distribusi Pembentukan Akhlak	49
Tabel 4.9	Rata-rata (Mean) Pembentukan Akhlak	50
Tabel 4.10	Standar Deviasi Pembentukan Akhlak	50
Tabel 4.11	Kategorisasi Pembentukan Akhlak	51
Tabel 4.12	Histogram Pembentukan Akhlak	51
Tabel 4.13	Uji Normalitas Kolmogrov Smirnov Z pada Media Sosial dan Pembentukan Akhlak	52
Tabel 4.14	Uji Homogenitas	53
Tabel 4.15	Analisis Variansi Dua Jalur	54

UNIVERSITAS ISLAM NEGERI ALAUDDIN MAKASSAR

PEDOMAN TRANSLITERASI ARAB-LATIN DAN SINGKATAN

A. *Transliterasi Arab-Latin*

Daftar huruf bahasa Arab dan transliterasinya ke dalam huruf Latin dapat dilihat pada tabel berikut:

1. Konsonan

Huruf Arab	Nama	Huruf Latin	Nama
ا	Alif	tidak dilambangkan	tidak dilambangkan
ب	Ba	b	Be
ت	Ta	t	Te
ث	s\a	s\	es (dengan titik di atas)
ج	Jim	j	Je
ح	h}a	h}	ha (dengan titik di bawah)
خ	Kha	kh	ka dan ha
د	Dal	d	De
ذ	z\al	z\	zet (dengan titik di atas)
ر	Ra	r	Er
ز	Zai	z	Zet
س	Sin	s	Es
ش	Syin	sy	es dan ye
ص	s}ad	s}	es (dengan titik di bawah)
ض	d{ad	d}	de (dengan titik di bawah)
ط	t}a	t}	te (dengan titik di bawah)
ظ	z}a	z}	zet (dengan titik di bawah)
ع	‘ain	‘	apostrof terbalik
غ	Gain	g	Ge
ف	Fa	f	Ef
ق	Qaf	q	Qi
ك	Kaf	k	Ka
ل	Lam	l	El
م	Mim	m	Em
ن	Nun	n	En
و	Wau	w	We
ه	Ha	h	Ha
ء	Hamzah	’	Apostrof
ى	Ya	y	Ye

UNIVERSITAS ISLAM NEGERI ALAUDDIN MAKASSAR

Hamzah (ء) yang terletak di awal kata mengikuti vokalnya tanpa diberi tanda apa pun. Jika ia terletak di tengah atau di akhir, maka ditulis dengan tanda (’).

2. Vokal

Vokal bahasa Arab, seperti vokal bahasa Indonesia, terdiri atas vokal tunggal atau monoftong dan vokal rangkap atau diftong. Vokal tunggal bahasa Arab yang lambangnya berupa tanda atau harakat, transliterasinya sebagai berikut:

Tanda	Nama	Huruf Latin	Nama
اَ	*fath}ah*	A	A
اِ	*Kasrah*	I	I
اُ	*d}amah*	U	U

Vokal rangkap bahasa Arab yang lambangnya berupa gabungan antara harakat dan huruf, transliterasinya berupa gabungan huruf, yaitu:

Tanda	Nama	Huruf Latin	Nama
ىَْ	*fath}ah* dan *ya>’*	Ai	a dan i
وَْ	*fath}ah* dan *wau*	Au	a dan u

Contoh:

كَيْفَ: *kaifa*

هَوْلَ : *haula*

3. *Maddah*

Maddah atau vokal panjang yang lambangnya berupa harakat dan huruf, transliterasinya berupa huruf dan tanda, yaitu:

Harakat dan Huruf	Nama	Huruf dan Tanda	Nama
ىَ... اَ..	*fath}ah* dan *alif* atau *ya>’*	a>	a dan garis di atas
ى	*kasrah* dan *ya>’*	i>	i dan garis di atas
و	*d}amah* dan *wau*	u>	u dan garis di atas

Contoh:

مَاتَ : *ma>ta*

رَمَى : *rama>*

UNIVERSITAS ISLAM NEGERI
ALAUDDIN
MAKASSAR

قِيْلَ : *qi>la*

يَمُوْتُ : *yamu>tu*

4. *Ta>' marbu>t}ah*

Transliterasi untuk *ta>' marbu>t}ah* ada dua, yaitu: *ta>' marbu>t}ah* yang hidup atau mendapat harakat *fath}ah, kasrah*, dan *d}ammah*, transliterasinya adalah [t]. Sedangkan *ta>' marbu>t}ah* yang mati atau mendapat harakat sukun, transliterasinya adalah [h].

Kalau pada kata yang berakhir dengan *ta>' marbu>t}ah* diikuti oleh kata yang menggunakan kata sandang *al-* serta bacaan kedua kata itu terpisah, maka *ta>'marbu>t}ah* itu ditransliterasikan dengan ha (h).

Contoh:

رَوْضَةُ الْأَ طْفَالِ : *raud}ah al-at}fal>*

اَلْمَدِيْنَةُ الْفَاضِلَةُ : *al-madi>nah al-fa>d}ilah*

اَلْحِكْمَةُ : *al-h}ikmah*

5. *Syaddah (Tasdi>d)*

Syaddah atau *tasydi>d* yang dalam sistem tulisan Arab dilambangkan dengan sebuah tanda *tasydi>d* (ّ), dalam transliterasi ini dilambangkan dengan perulangan huruf (konsonan ganda) yang diberi tanda *syaddah*.

Contoh:

رَبَّنَا : *rabbana>*

نَجَّيْنَا : *najjaina>*

اَلْحَقُّ : *al-haqq*

نُعِّمَ : *nu''ima*

عَدُوٌّ : *'aduwwun*

Jika huruf ى ber-*tasydid* di akhir sebuah kata dan didahului oleh huruf *kasrah* (ِيّ) maka ia ditransliterasi seperti huruf *maddah* menjadi i>.

Contoh:

عَلِيٌّ : 'ali> (bukan 'Aliyy atau 'Aly)

عَرَبِيٌّ : 'arabi> (bukan 'Arabiyy atau 'Araby)

UNIVERSITAS ISLAM NEGERI
ALAUDDIN
MAKASSAR

6. *Kata Sandang*

Kata sandang dalam sistem tulisan Arab dilambangkan dengan huruf ال (*alif lam ma'arifah*). Dalam pedoman transliterasi ini, kata sandang ditransliterasi seperti biasa, al-, baik ketika ia diikuti oleh huruf *syamsiyyah* maupun huruf *qamariyyah*. Kata sandang tidak mengikuti bunyi huruf langsung yang mengikutinya. Kata sandang ditulis terpisah dari kata yang mengikutinya dan dihubungkan dengan garis mendatar (-).

Contoh:

اَلشَّمْسُ : *al-syamsu* (bukan *asy-syamsu*)

اَلزَّلْزَلَةُ : *al-zalzalah* (bukan *az-zalzalah*)

اَلْفَلْسَفَةُ : *al-falsafah*

اَلْبِلاَدُ : *al-bila>du*

7. ***Hamzah***

Aturan transliterasi huruf hamzah menjadi apostrof (') hanya berlaku bagi hamzah yang terletak di tengah dan akhir kata. Namun, bila hamzah terletak di awal kata, ia tidak dilambangkan, karena dalam tulisan Arab ia berupa alif.

Contoh:

تَأْ مُرُوْنَ : *ta'murun>*

اَلنَّوْعُ : *al-nau'*

شَيْءٌ : *syai'un*

أُمِرْتُ : *umirtu*

8. *Penulisan Kata Arab yang Lazim Digunakan dalam Bahasa Indonesia*

Kata, istilah atau kalimat Arab yang ditransliterasi adalah kata, istilah atau kalimat yang belum dibakukan dalam bahasa Indonesia. Kata, istilah atau kalimat yang sudah lazim dan menjadi bagian dari perbendaharaan bahasa Indonesia, atau sering ditulis dalam tulisan bahasa Indonesia, atau lazim digunakan dalam dunia akademik tertentu, tidak lagi ditulis menurut cara transliterasi di atas. Misalnya, kata al-Qur'an (dari *al-Qur'a>n*), alhamdulillah, dan munaqasyah. Namun, bila kata-kata tersebut menjadi bagian dari satu rangkaian teks Arab, maka harus ditrans-literasi secara utuh.

Contoh:

Fi> Zila>l al-Qur'a>n

al-Sunnah qabl al-tadwi>n

UNIVERSITAS ISLAM NEGERI
ALAUDDIN

9. *Lafz} al-Jala>lah* (الله)

Kata "Allah" yang didahului partikel seperti huruf *jarr* dan huruf lainnya atau berkedudukan sebagai *mud}a>f ilaih* (frasa no minal), ditransliterasi tanpa huruf hamzah.

Contoh:

دِيْنُ اللهِ *di>nulla>h* بِا لله *billa>h*

Adapun *ta>' marbu>t}ah* di akhir kata yang disandarkan kepada *lafz} al-jala>lah*, ditransliterasi dengan huruf [t].

Contoh:

هُمْ فِيْ رَحْمَةِ اللهِ *hum fi>rah}matilla>h*

10. *Huruf Kapital*

Walau sistem tulisan Arab tidak mengenal huruf kapital (All Caps), dalam transliterasinya huruf-huruf tersebut dikenai ketentuan tentang penggunaan huruf kapital berdasarkan pedoman ejaan Bahasa Indonesia yang berlaku (EYD). Huruf kapital, misalnya, digunakan untuk menuliskan huruf awal nama diri (orang, tempat, bulan) dan huruf pertama pada permulaan kalimat. Bila nama diri didahului oleh kata sandang (al-), maka yang ditulis dengan huruf kapital tetap huruf awal nama diri tersebut, bukan huruf awal kata sandangnya. Jika terletak pada awal kalimat, maka huruf A dari kata sandang tersebut menggunakan huruf kapital (Al-). Ketentuan yang sama juga berlaku untuk huruf awal dari judul referensi yang didahului oleh kata sandang al-, baik ketika ia ditulis dalam teks maupun dalam catatan rujukan (CK, DP, CDK, dan DR). Contoh:

Wa ma> Muh}ammadun illa> rasu>l

Inna awwala baitin wud}i'alinna>si lallaz\i> bi Bakkata muba>rakan

Syahru Ramad}a>n al-laz\i> unzila fi>h al-Qur'a>n

Nas}i>r al-Di>n al-T{u>si>

Abu> Nas}r al-Fara>bi>

Al-Gaza>li>

Al-Munqiz\ min al-D}ala>l

Jika nama resmi seseorang menggunakan kata Ibn (anak dari) dan Abu> (bapak dari) sebagai nama kedua terakhirnya, maka kedua nama terakhir itu harus disebutkan sebagai nama akhir dalam daftar pustaka atau daftar referensi. Contoh:

Abu> al-Wali>d Muh}ammad Ibn Rusyd, ditulis menjadi: Ibn Rusyd, Abu> al-Wali>d Muh}ammad (bukan: Rusyd, Abu> al-Wali>d Muh}ammad Ibn)
Nas}r H{a>mid Abu> Zaid, ditulis menjadi: Abu> Zaid, Nas}r H{a>mid (bukan: Zaid, Nas}r H{ami>d Abu>)

11. *Daftar Singkatan*

Beberapa singkatan yang dibakukan adalah:

swt.	= *subh}a>nahu> wa ta'a>la>*
saw.	= *s}allalla>hu 'alaihi wa sallam*
a.s.	= *'alaihi al-sala>m*
H	= Hijrah
M	= Masehi
SM	= Sebelum Masehi
l.	= Lahir tahun (untuk orang yang masih hidup saja)
w.	= Wafat tahun
QS …/…: 4	= QS al-Baqarah/2: 4 atau QS Āl 'Imrān/3: 4
HR	= Hadis Riwayat

UNIVERSITAS ISLAM NEGERI
ALAUDDIN
MAKASSAR

ABSTRAK

Nama : St. Khaerawati Basir
NIM : 20100117032
Judul : Pengaruh Media Sosial terhadap Pembentukan Akhlak Santri di TPQ Darul Ulum Masjid Muhajirin Makassar

---

Skripsi ini bertujuan untuk: 1) Mendeskripsikan realitas penggunaan media sosial santri di TPQ Darul Ulum Masjid Muhajirin Makassar; 2) Mendeskripsikan upaya pembentukan akhlak santri di TPQ Darul Ulum Masjid Muhajirin Makassar; 3) Mendeskripsikan seberapa besar pengaruh penggunaan media sosial terhadap pembentukan akhlak santri di TPQ Darul Ulum Masjid Muhajirin Makassar.

Penelitian ini adalah penelitian kuantitatif jenis *ex post facto* yang terdiri atas dua variabel yakni variabel media sosial (X) dan variabel pembentukan akhlak (Y). Populasi pada penelitian ini adalah seluruh santri TPQ Darul Ulum Masjid Muhajirin Makassar yang berjumlah 54 santri sedangkan sampelnya 23 santri. Instrumen yang digunakan dalam pengumpulan data adalah instrumen angket baik untuk pengambilan data media sosial maupun pembentukan akhlak. Teknik analisis data dalam penelitian ini ialah analisis data deskriptif dan analisis data inferensial dengan menggunakan uji analisis variansi dua jalur (*Two Way* Anova).

Melalui kedua teknik analisis data di atas maka hasil penelitian menunjukkan bahwa realitas penggunaan media sosial yang tertinggi berada pada kategori ragu-ragu dengan persentase 34,78 % sehingga menunjukkan bahwa santri tidak begitu minat dalam menggunakan media sosial di TPQ Darul Ulum Masjid Muhajirin Makassar. Kemudian analisis yang menunjukkan upaya pembentukan akhlak santri yang tertinggi berada pada kategori sangat setuju dengan persentase 30,43% yang menunjukkan bahwa upaya yang dilakukan santri TPQ Darul Ulum Masjid Muhajirin Makassar begitu baik dan pengaruh penggunaan media sosial terhadap pembentukan akhlak santri di TPQ Darul Ulum Masjid Muhajirin Makassar dimana nilai sig. 0,858 > 0,05 maka H_0 ditolak, artinya tidak ada pengaruh penggunaan media sosial terhadap pembentukan akhlak santri di TPQ Darul Ulum Masjid Muhajirin Makassar.

Saran dalam penelitian ini adalah: 1) Bagi orang tua yang hakikatnya adalah pendidik pertama bagi anak-anaknya, sebaiknya orang tua tidak melepaskan tanggung jawab penuh kepada ustaz atau ustazah. Karena mereka hanyalah pengganti peran dari orang tua, dengan itu orang tua tidak melepaskan tanggung jawabnya sebagai pendidik utama. Dengan begitu, ketika anak berada di luar TPQ, orang tua diharapkan dapat memperhatikan perkembangan anaknya, baik dari segi akhlak, ibadah, maupun pelajarannya. 2) Bagi penelitian selanjutnya, peneliti hanya sedikit menjelaskan

tentang penggunaan media sosial dan pengaruhnya dalam pembentukan akhlak santri. Sebaiknya diadakan penelitian lanjutan dengan mengangkat tema yang sama dengan metode penelitian yang berbeda.

UNIVERSITAS ISLAM NEGERI
ALAUDDIN
MAKASSAR

BAB I

PENDAHULUAN

A. *Latar Belakang Masalah*

Media sosial adalah sebuah media online, dengan para penggunanya bisa dengan mudah berpartisipasi, berbagi, dan menciptakan isi meliputi blog, jejaring sosial, wiki, forum, dan dunia virtual. Blog, jejaring sosial, dan wiki merupakan bentuk media sosial yang paling umum digunakan oleh masyarakat di seluruh dunia.[1]

Saat ini teknologi semakin maju, tidak dapat dipungkiri hadirnya internet semakin dibutuhkan dalam kehidupan sehari-hari, baik dalam kegiatan sosialisasi, bisnis apalagi pendidikan saat pandemi yang mengharuskan setiap individu peserta didik harus memiliki gadget yang semuanya serba teknologi. Media sosial mempunyai pengaruh yang sangat besar dalam kehidupan seseorang. Seseorang yang awalnya kecil bisa menjadi besar dengan media sosial, atau sebaliknya. Bagi masyarakat dari anak-anak hingga dewasa, media sosial sudah menjadi kebutuhan yang membuat penggunanya tiada hari tanpa membuka media sosial.

Riset yang dirilis pada akhir Januari 2020 menyebutkan bahwa jumlah pengguna internet di Indonesia sudah mencapai 175,4 juta orang, sementara total jumlah penduduk Indonesia sekitar 272,1 juta. Dibanding 2019 lalu, jumlah pengguna internet di Indonesia meningkat sekitar 17 persen atau 25 juta pengguna. Selama 2019, pengguna internet di Indonesia yang berusia 16 hingga 64 tahun memiliki waktu rata-rata 7 jam 59 menit per hari untuk berselancar di dunia maya. Angka

---

[1]Sufia Widi Kasetyaningsih dan Hartono, *"Dampak Sosial Media terhadap Akhlak Remaja", Jurnal*, no. 1 (2017), h. 2.

tersebut melampaui rata-rata global yang hanya menghabiskan waktu 6 jam 43 menit di internet per harinya.[2]

Hampir seluruh pengguna internet di Indonesia menggunakan perangkat *mobile* untuk berinternet. Pengguna internet *mobile* di Indonesia tercatat mencapai 171 juta atau sebesar 98 persen dari total pengguna internet. Sebesar 96 persen pengguna internet di Indonesia sudah menggunakan *smartphone* sementara 5,3 persen masih mengakses internet menggunakan ponsel fitur. Sebagian besar menggunakan akses internet untuk bersosial media. Laporan ini mencatat pengguna aktif media sosial di Indonesia mencapai 160 juta dengan penetrasi 59 persen dari total populasi. Jumlah ini naik 8,1 persen atau sekitar 12 juta pengguna. Hampir semua pengguna internet di Indonesia atau 99 persennya, juga gemar menonton video online dan sebesar 79 persen dari mereka menonton video vlog.[3]

Melihat kondisi saat ini, upaya yang dapat kita lakukan dalam mengontrol perkembangan pengetahuan dan teknologi agar sejalan dengan tujuan pendidikan nasional ialah dengan melalui pendidikan. Pendidikan merupakan suatu usaha sadar yang telah direncanakan dan dilaksanakan oleh pemerintah dan masyarakat, melalui kegiatan bimbingan, pengajaran, dan atau latihan yang berlangsung di sekolah dan di luar sekolah sepanjang hayat untuk mempersiapkan peserta didik agar mampu memainkan perannya dalam berbagai lingkungan hidup secara tepat pada masa yang akan datang. Pada dasarnya, pendidikan merupakan proses untuk membantu manusia

UNIVERSITAS ISLAM NEGERI
ALAUDDIN
MAKASSAR

---

[2]Bianda Ludwianto, "Riset: 64% Penduduk Indonesia Sudah Pakai Internet", *Redaksi Kumparan.* 21 Februari 2020. https://kumparan.com/kumparantech/riset-64-penduduk-indonesia-sudah-pakai-internet-1ssUCDbKILp (7 Oktober 2020).

[3]Wahyunanda Kusuma Pertiwi, "Penetrasi Internet di Indonesia Capai 64 Persen", *Kompas.com.* 20 Februari 2020. https://tekno.kompas.com/read/2020/02/20/14090017/penetrasi-internet-di-indonesia-capai-64-persen (7 Oktober 2020).

tumbuh berkembang, sehingga diharapkan mampu menghadapi setiap tantangan zaman dan perubahan yang terjadi.[4]

Menekankan pada penguasaan ilmu pengetahuan dan teknologi yang dijiwai dengan semangat kebangsaan serta dilandasi oleh akhlak yang baik. Pendidikan akhlak diharapkan akan dapat mengembangkan nilai-nilai yang dimiliki peserta didik menuju manusia dewasa yang berkepribadian sesuai ajaran Islam dan menyadari posisinya dalam hubungannya antara manusia dengan Tuhan, manusia dengan manusia, manusia dengan dirinya sendiri serta manusia dengan lingkungan hidupnya.[5]

Akhlak memiliki pengaruh yang sangat besar bagi setiap manusia dan akhlak merupakan suatu bukti kualitas iman seorang mukmin. Islam sangat mementingkan akhlak karena dengannya manusia dapat melakukan sesuatu tanpa menyakiti atau menzalimi orang lain dalam setiap tindakan kita selama bergaul dengan manusia dan makhluk Allah yang lain.[6]

Begitu pentingnya akhlak mulia dalam kehidupan manusia sehingga Allah swt. menjanjikan kita sesuatu yang lebih baik lagi dari apa yang kita kerjakan, sebagaimana firman Allah dalam QS al-Naḥl/16: 97:

مَنْ عَمِلَ صَا لِحًا مِّنْ ذَكَرٍاَوْاُنْثٰى وَهُوَمُؤْمِنٌ فَلَنُحيِيَنَّه حَيَو ةً طَيِّبَةً ۚ وَلَنَجْزِيَنَّهُمْ بِاَحْسَنِ مَاكَانُوْا يَعْمَلُوْنَ .

Terjemahnya:

> Barang siapa mengerjakan kebajikan, baik laki-laki maupun perempuan dalam keadaan beriman, maka pasti akan Kami berikan kepadanya kehidupan yang

---

[4]Abdul Kadir, *Dasar-dasar Pendidikan* (Jakarta: Kencana Media Pradana Group, 2012), h. 60.

[5]Salahuddin, *Implementasi Kegiatan Ekstrakurikuler Rohis dalam Pembinaan Akhlak Siswa di Madrasah Aliyah Muhammadiyah 13 Sei Rampah Kabupaten Serdang Bedagai*, Hijri 6, no. 1 (2017): h. 240-241.

[6]Muhammad Abdurrahman, *Akhlak menjadi seorang muslim berakhlak mulia*, (Jakarta: Rajawali Pers, 2016), Cet. 1, h. 8.

UNIVERSITAS ISLAM NEGERI
ALAUDDIN
MAKASSAR

baik dan akan Kami beri balasan dengan pahala yang lebih baik dari apa yang telah mereka kerjakan.[7]

Ayat di atas menjelaskan bahwa Allah swt. sangat memperhatikan akhlak yang mulia sehingga Allah memberi balasan terhadap orang-orang yang melakukan kebaikan atau berakhlak baik dengan pahala yang lebih baik. Sehingga menjadi motivasi bagi kita agar senantiasa melakukan kebaikan terhadap orang lain.

Dalam Islam tokoh yang memiliki akhlak yang sangat mulia untuk menjadi contoh ialah Rasulullah yang senantiasa menjadi teladan bagi setiap mukmin. Sebagaimana firman Allah swt. dalam QS al-Aḥza>b/33 : 21:

لَقَدْكَانَ لَكُمْ فِيْ رَسُوْلِ اللهِ اُسْوَةٌ حَسَنَةٌلِّمَنْ كَانَ يَرْجُواالله وَالْيَوْمَ الْآخِرَوَذَكَرَالله كَثِيْرًا ۝

Terjemahnya:

Sungguh, telah ada pada (diri) Rasulullah itu suri teladan yang baik bagimu (yaitu) bagi orang yang mengharap (rahmat) Allah dan (kedatangan) hari Kiamat dan yang banyak mengingat Allah.[8]

Adapun di masa sekarang, akhlak remaja banyak yang sudah terpengaruh dengan sosial media yang mana sosial media memengaruhi pikiran para remaja. Penulis melihat pada zaman sekarang sebagian orang banyak yang bertentangan dengan ajaran agama. Sebagai contohnya banyak anak remaja ketika azan dikumandangkan masih asyik dengan kegiatannya masing-masing. Para remaja lebih mementingkan urusan mereka seperti menggunakan sosial media, *game online* dan sebagainya yang pada akhirnya mereka akan lalai dan menunda-nunda salat hingga akhir waktunya habis. Sebagian remaja juga ketika berkumpul bersama, banyak di antara mereka malah asyik dengan gadgednya sehingga tidak ada komunikasi di antara mereka dalam perkumpulan itu.

---

[7]Departemen Agama RI, Al-Qur'an dan Terjemahnya, (Bandung: Syaamil Quran, 2011), h. 279.

[8]Departemen Agama RI, Al-Qur'an dan Terjemahnya, h. 421.

Upaya yang dilakukan pengajar TPQ Darul Ulum dalam mengontrol penggunaan media sosial khususnya *instagram* dan *tik tok* dalam pembentukan akhlak santri ialah dengan mengikuti perkembangan yang ada dengan membuat akun *instagram* dan *tiktok* sebagai wadah untuk menyebarkan foto maupun video yang berhubungan dengan akhlak yang dapat dilihat oleh santri di halaman beranda akun santri masing-masing dan diharapkan santri dapat mengambil pelajaran mengenai foto maupun video yang dikirimkan pengajar melalui akun *instagram* dan *tik tok* TPQ Darul Ulum.

Dari pemaparan di atas, penulis perlu untuk meneliti hal tersebut agar santri dapat menggunakan media sosial sebaik mungkin untuk membentuk dirinya menjadi pribadi yang berakhlak baik.

B. *Rumusan Masalah*

Berdasarkan latar belakang masalah yang telah dikemukakan di atas, maka yang menjadi rumusan masalah dalam hal ini ialah :

1. Bagaimana realitas penggunaan media sosial santri di TPQ Darul Ulum Masjid Muhajirin Makassar?
2. Bagaimana upaya pembentukan akhlak santri di TPQ Darul Ulum Masjid Muhajirin Makassar?
3. Apakah terdapat pengaruh penggunaan media sosial terhadap upaya pembentukan akhlak santri di TPQ Darul Ulum Masjid Muhajirin Makassar?

C. *Hipotesis*

Hipotesis penelitian merupakan jawaban sementara terhadap rumusan masalah penelitian, di mana rumusan masalah penelitian telah dinyatakan dalam bentuk

UNIVERSITAS ISLAM NEGERI ALAUDDIN MAKASSAR

kalimat pertanyaan. Dikatakan sementara karena jawaban yang diberikan baru didasarkan pada teori yang relevan, belum didasarkan fakta-fakta empiris yang diperoleh melalui pengumpulan data. Jadi hipotesis juga dapat dinyatakan sebagai jawaban sementara terhadap rumusan masalah penelitian, belum jawaban yang empiris dengan data.[9]

Berdasarkan latar belakang dan rumusan masalah yang telah dipaparkan, maka hipotesis dalam penelitian ini adalah "terdapat hubungan yang positif dan signifikan antara media sosial terhadap pembentukan akhlak Santri di TPQ Darul Ulum Masjid Muhajirin Makassar".

D. *Definisi Operasional Variabel*

Untuk menghindari terjadi kesalahpahaman dalam memahami judul skripsi di atas, maka terlebih dahulu penulis akan memberikan penjelasan mengenai definisi dari judul skripsi "Pengaruh Media Sosial terhadap Pembentukan Akhlak Santri di TPQ Darul Ulum Masjid Muhajirin Makassar" agar pembahasannya selanjutnya dapat terarah dan dapat diambil suatu pengertian yang jelas. Dengan demikian, penulis memberikan pengertian setiap variabel sebagai berikut:

1. Media Sosial

Media sosial yang dimaksud dalam penelitian ini adalah media sosial *instagram* dan *tik tok* yang digunakan santri dalam bermedia sosial. Media sosial di TPQ Darul Ulum memiliki akun *instragram* dan *tik tok* yang menjadi wadah untuk menyebarkan foto dan video mengenai akhlak. Adapun nama akun *instagram* TPQ Darul Ulum yaitu @tpq_darululum dan nama akun *tik tok* yaitu

[9]Sugiyono, *Metode Penelitian Pendidikan Pendekatan Kuantitatif, Kualitatif, dan R & D* (Cet. XXII; Bandung: Alfabeta, 2015), h. 96.

@TPQDarulUlum_Muhajirin dengan akun ini pengajar dapat melihat bahwa santri TPQ Darul Ulum telah melihat foto maupun video mengenai akhlak kepada Allah, akhlak kepada guru dan akhlak kepada teman yang telah disebarkan melalui media sosial *instagram* dan *tik tok*.

2. Pembentukan Akhlak

Pembentukan akhlak merupakan usaha pendidik baik dalam pendidikan formal dan non formal dalam membimbing, melatih dan mengajarkan kepada peserta didik dalam bersikap sesuai dengan ajaran agama Islam. Pembentukan akhlak yang dimaksud dalam penelitian ini adalah akhlak kepada Allah, akhlak kepada guru dan akhlak kepada teman.

Upaya pengajar TPQ Darul Ulum dalam pembentukan akhlak santri ialah dengan membagikan foto maupun video mengenai akhlak kepada Allah, akhlak kepada guru dan akhlak kepada teman di akun *instagram* dan *tik tok* TPQ Darul Ulum kemudian mengarahkan santri untuk mengikuti akun TPQ Darul Ulum sehingga muncul di beranda santri foto maupun video yang dikirim pengajar TPQ Darul Ulum dan dengan itu pengajar dapat melihat bahwa santri sudah melihat foto maupun video yang disebarkan melalui media sosial *instagram* dan *tik tok*.

E. *Kajian Pustaka*

Penelitian ini bukanlah penelitian yang baru. Sebelumnya sudah ada yang meneliti terkait objek penelitian ini. Di antaranya ialah:

1. Penelitian yang di lakukan oleh Mimi Putri Utami yang berjudul "Pengaruh Penggunaan Media Sosial terhadap Akhlak Siswa di MTs Tarbiyah Islamiyah Kerkap". Berdasarkan hasil penelitiannya bahwa ada pengaruh Penggunaan

media sosial pada akhlak siswa Hal ini dibuktikan dengan nilai = 1.778 lebih besar dari nilai = 0.679 , artinya terdapat pengaruh penggunaan media sosial terhadap akhlak siswa dengan nilai koefisien korelasi sebesar, atau 46.1% Dengan demikian, penggunaan media sosial mempunyai pengaruh yang cukup kuat dalam membentuk akhlak Siswa di MTs Tarbiyah Islamiah Kerkap.[10]

2. Penelitian yang dilakukan oleh Irwansyah Suwahyu yang berjudul "Pengaruh Penggunaan Media Sosial terhadap Akhlak dan Prestasi Belajar Peserta Didik di SMA UII Yogyakarta". Berdasarkan hasil penelitiannya bahwa Pengaruh di sini adalah pengaruh negatif. Hal ini terjadi karena para peserta didik kurang mampu menahan dirinya terhadap hal-hal negatif yang terdapat dalam penggunaan media sosial. Secara khusus, akhlak mereka akan menjadi buruk saat para peserta didik tidak membatasi penggunaan media sosialnya baik itu secara waktu penggunaan, isi atau konten yang dibuka, serta aktivitas mereka dalam menggunakan media sosial.[11]
3. Penelitian yang dilakukan oleh Alfian yang berjudul "Pengaruh Media Sosial terhadap Akhlak Karimah Peserta Didik di SMA Negeri 1 Polewali Mandar". Berdasarkan hasil penelitiannya bahwa hasil analisis statistik inferensial dengan menggunakan rumus *produck moment* dan uji signifikan menggunakan uji t dengan taraf signifikan 10% diperoleh hasil yang memperlihatkan bahwa nilai t hitung lebih besar dari nilai t_{tabel}. Karena $t_{hitung} > t_{tabel}$= 4,473 > 1,664 maka Ho ditolak dan Ha diterima. Ini menunjukkan bahwa terdapat pengaruh

UNIVERSITAS ISLAM NEGERI
ALAUDDIN
MAKASSAR

---

[10]Mimi Putri Utami, *"Pengaruh Penggunaan Media Sosial terhadap Akhlak Siswa di MTs Tarbiyah Islamiyah Kerkap". Skripsi* (Bengkulu: IAIN Bengkulu, 2020), h. 68.

[11]Irwansyah Suwahyu, *"Pengaruh Penggunaan Media Sosial terhadap Akhlak dan Prestasi Belajar Peserta Didik di SMA UII Yogyakarta". Tesis* (Yogyakarta: UIN Sunan Kalijaga Yogyakarta, 2017), h. 125.

media sosial terhadap akhlak karimah peserta didik kelas XI di SMA Negeri 1 Polewali Mandar.[12]

4. Penelitian yang dilakukan oleh Fredrick Gerhad Sitorus yang berjudul "Pengaruh Penggunaan Aplikasi *Tik Tok* terhadap Perilaku Anak (Studi pada Penggunaan Aplikasi *Tik Tok* pada Remaja di Kota Medan)". Berdasarkan hasil penelitiannya bahwa adanya pengaruh antara aplikasi *tik tok* terhadap perilaku remaja karena adanya perubahan pola perilaku yang terjadi pada remaja sehingga tidak dapat membedakan apakah video-video *tik tok* yang menjadi viral adalah video yang bermanfaat, bermoral dan bersifat edukasi.[13]
5. Penelitian yang dilakukan oleh Reni Ferlitasari yang berjudul "Pengaruh Media Sosial *Instagram* terhadap Perilaku Keagamaan Remaja (Studi pada Rohis di SMA Perintis 1 Bandar Lampung)". Berdasarkan hasil penelitiannya bahwa media sosial *instagram* berfungsi memberikan pengaruh kepada Remaja Rohis lewat menggunakan fitur-fitur yang disajikan, sehingga dengan adanya media sosial *instagram* Remaja Rohis dapat terpengaruh dalam perilaku sehari-hari yang mencerminkan nilai-nilai keislaman dengan memanfaatkan fitur *hastag* (#) tidak hanya untuk menyebarluaskan foto dan video tentang keislaman tetapi juga untuk mencari dan mengakses berita-berita tentang keislaman di *instagram* seperti beribadah kepada Allah swt., menghormati orang tua, tidak berlebihan dengan hal duniawi dan peduli terhadap sesama.[14]

---

[12]Alfian, *"Pengaruh Media Sosial terhadap Akhlak Karimah Peserta Didik di SMA Negeri 1 Polewali Mandar" Skripsi* (Makassar: UIN Alauddin Makassar, 2018), h. 57-58.

[13]Fredrick Gerhad Sitorus, "*Pengaruh Penggunaan Aplikasi Tik Tok terhadap Perilaku Anak (Studi pada Penggunaan Aplikasi Tik Tok pada Remaja di Kota Medan)". Skripsi* (Medan: Universitas Muhammadiyah Sumatera Utara Medan, 2018), h. 77.

[14]Reni Ferlitasari, *"Pengarih Media Sosial Instagram terhadap Perilaku Keagamaan Remaja (Studi pada Rohis di SMA Perintis 1 Bandar Lampung)", Skripsi* (Lampung: Universitas Islam Negeri

UNIVERSITAS ISLAM NEGERI ALAUDDIN MAKASSAR

Secara umum, penelitian di atas menunjukkan bahwa penggunaan media sosial berpengaruh terhadap pembentukan akhlak. Penelitian ini sama dengan penelitian sebelumnya sama-sama menggunakan metode pengumpulan data dan analisis data dalam pembentukan akhlak santri dalam penggunaan media sosial. Namun, yang membedakan penelitian ini dengan penelitian sebelumnya, peneliti menerapkan metode pengumpulan data berupa angket dan menggunakan analisis data berupa analisis variansi dua jalur (*Two Way Anova*) dalam uji hipotesis.

F. *Tujuan dan Kegunaan Penelitian*

1. Tujuan Penelitian

Adapun tujuan dalam penelitian ini, yaitu:

a. Untuk mendeskripsikan realitas penggunaan media sosial santri di TPQ Darul Ulum Masjid Muhajirin Makassar.
b. Untuk mendeskripsikan upaya pembentukan akhlak santri di TPQ Darul Ulum Masjid Muhajirin Makassar.
c. Untuk mendeskripsikan seberapa besar pengaruh penggunaan media sosial terhadap upaya pembentukan akhlak santri di TPQ Darul Ulum Masjid Muhajirin Makassar.

2. Kegunaan penelitian

Adapun kegunaan dalam penelitian ini, yaitu:

a. Kegunaan ilmiah

Raden Intan Lampung, 2018), h. 94.

UNIVERSITAS ISLAM NEGERI ALAUDDIN MAKASSAR

Dengan berhasilnya penelitian ini, peneliti berharap dapat meningkatkan pendidikan khususnya dalam memanfaatkan media sosial dalam pembentukan akhlak peserta didik di TPQ Darul Ulum Masjid Muhajirin Makassar.

b. Kegunaan praktis

1) Bagi peneliti, dapat memberikan wawasan dari awal sampai akhir penelitian dan dapat mengamalkan ilmu yang telah didapat selama kuliah serta sebagai bahan rujukan dan referensi untuk penelitian selanjutnya yang sejenis.
2) Bagi pengajar, dapat menjadi bahan evaluasi mengenai pengaruh media sosial dalam kegiatan mengajar di TPQ Darul Ulum Masjid Muhajirin Makassar dalam menanamkan akhlak mulia terhadap peserta didik.
3) Bagi lembaga pendidikan, dapat menjadi bahan pertimbangan untuk lebih memperhatikan penggunaan media sosial agar menjadi wadah bagi peserta didik dalam membentuk pribadi yang lebih baik.

UNIVERSITAS ISLAM NEGERI
ALAUDDIN
MAKASSAR

BAB II

TINJAUAN TEORETIS

A. *Media Sosial*

1. Sekilas tentang Internet

Istilah "internet" itu sendiri berasal dari *Internasional Networking* yang berarti jaringan komputer yang menghubungkan seluruh bagian dunia atau jaringan global. Internet juga singkatan dari *Inter-Network* atau *Interconnection Networking* yang berarti multi koneksi di internet yang sangat kompleks dengan kandungan informasi (*content*) yang sangat banyak dan dapat diakses oleh banyak user (*multi user*) dalam waktu bersamaan.[1]

Internet banyak memberikan keuntungan bagai penggunanya. Namun, di balik manfaat yang diperoleh, internet juga membawa dampak negatif. Keuntungan yang dapat diperoleh dari internet adalah kemudahan dalam memperoleh informasi, dapat mendukung transaksi dan operasi bisnis atau yang dikenal dengan sebutan *e-Business* dan aktivitas-aktivitas lainnya. Adapun dampak negatif yang diakibatkan oleh internet yaitu mudahnya orang menjiplak karya orang lain, kejahatan penggunaan kartu kredit, perusakan system melalui virus, penayangan pornografi, dan bahkan kemudahan dalam melakukan agitasi.[2]

---

[1]M. Anshar Akil, *Teknologi Komunikasi dan Informasi*, (Cet. I; Makassar: Alauddin University Press, 2011), h. 193.

[2]Abdul Kadir dan Terra Ch. Triwahyuni, *Pengenalan Teknologi Informasi*, (Cet. II; Yogyakarta: Penerbit Andi, 2005), h. 444.

2. Pengertian Media Sosial

Kata "media" di sosial media datang dari "medium", atau wadah di mana orang dapat saling berhubungan dan menjalin interaksi sosial.[3] Media sosial didefinisikan sebagai media online, dengan para penggunanya bisa dengan mudah berpartisipasi, berbagi, dan menciptakan isi meliputi blog, jejaring sosial, wiki forum dan dunia virtual.[4]

3. Dampak Media Sosial dalam Islam

Dampak media sosial yaitu adanya interaksi antara suatu pengguna dengan pengguna lainnya. Menciptakan dan menjaga silaturahmi dengan menggunakan media sosial sudah sangat jelas bahwa banyak sekali fasilitas yang mewadahi pengguna untuk selalu melakukan aktivitas silaturahmi antar satu sama lain.[5] Mencari teman baru dan saling mengenal satu sama lain merupakan perintah Allah swt. Sebagaimana Allah berfirman dalam QS al-Ḥujura>t/49: 13:

يَاَيُّهَاالنَّاسُ اِنَّاخَلَقْنٰكُمْ مِّنْ ذَكَرٍوَّاُنْثٰى وَجَعَلْنٰكُمْ شُعُوْبًاوَّقَبَآئِلَ لِتَعَارَفُوْاۚ اِنَّ اَكْرَمَكُمْ عِنْدَاللّٰهِ اَتْقٰكُمْۗ اِنَّ اللّٰهَ عَلِيْمٌ خَبِيْرٌ .

Terjemahnya:

> Wahai manusia! Sungguh, Kami telah menciptakan kamu dari seorang laki-laki dan perempuan, kemudian kami jadikan kamu berbangsa-bangsa dan bersuku-suku agar kamu saling mengenal. Sungguh, yang paling mulia di antara kamu di sisi Allah ialah yang paling bertakwa. Sungguh Allah Maha Mengetahui, Maha Teliti.[6]

---

[3]Adrianus Aditya, dkk. *Sosial Media Nation*, (Cet. I; Jakarta: Prasetiya Mulya Publishing, 2013), h. 7.

[4]Errika Dwi Setya Watie, "Komunikasi dan Media Sosial", *Jurnal*, vol. 3, no. 1 (2011) , h. 71.

[5]Sufia Widi Kasetyaningsih dan Hartono, *"Dampak Sosial Media Terhadap Akhlaq Remaja"*, h. 5.

[6]Departemen Agama RI, Al-Qur'an dan Terjemahnya, h. 517.

UNIVERSITAS ISLAM NEGERI ALAUDDIN MAKASSAR

Dampak media sosial di atas merupakan wadah bagi kita untuk mendapatkan informasi dari seluruh dunia dan dapat menjadi wadah untuk kita saling kenal satu sama lain. Adapun dampak pada pendidikan sekarang, ada dua yaitu dampak positif yakni dengan adanya media sosial saat ini lebih mempermudah proses pembelajaran dimasa covid-19 serta media sosial juga dapat bermanfaat bagi diri seseorang jika digunakan sebaik mungkin. Adapun dampak negatifnya yaitu seseorang lebih mudah menyebarkan berita tidak benar (hoax) di media sosial serta mejadikan anak ketergantungan dalam media sosial dan membuatnya malas untuk membaca buku-buku ilmu pengetahuan.

4. Instagram

Nama *instagram* berasal dari pengertian dari keseluruhan fungsi aplikasi ini. Kata "insta" berasal dari kata "instan", seperti kamera paraloid yang pada masanya lebih dikenal dengan sebutan "foto instan". *Instagram* juga dapat menampilkan foto-foto secara instan, seperti paraloid di dalam tampilannya. Sedangkan untuk kata "gram" berasal dari kata "telegram", dimana cara kerja telegram sendiri adalah untuk mengirimkan informasi kepada orang lain dengan cepat. Sama halnya dengan *instagram* yang dapat mengunggah foto dengan menggunakan jaringan internet.[7]

Instagram merupakan salah satu fitur yang dimiliki oleh telepon pintar. Instagram ini sendiri merupakan aplikasi *handphone* yang berbasis Android, selain itu instagram juga merupakan aplikasi yang digunakan untuk menjepret foto, mengelola, mengedit, memberi efek filter pada foto dan membagikan foto tersebut ke semua orang. Sekarang instagram tak hanya dapat membagikan foto saja, aplikasi ini

---

[7]Bimo Mahendra, "Eksistensi Sosial Remaja dalam Instagram (Sebuah Perspektif Komunikasi), *Jurnal Visi Komunikasi*, vol. 16, no. 1 (2017), h. 155.

UNIVERSITAS ISLAM NEGERI ALAUDDIN MAKASSAR

juga dapat digunakan untuk menggunakan video. Awalnya aplikasi ini lebih dominan digunakan bagi yang mempunyai kesenangan dalam mengambil foto dari telepon pintarnya kemudian membagikan hasil jepretannya ke instagram. Foto-foto yang diunggah ini bias saja berupa foto pemandangan, foto keluarga sanak saudara, foto koleksi buku, dan sebagainya.[8]

Namun, belakangan ini *instagram* beralih fungsi dari yang awalnya hanya sekedar membagikan foto atau video yang diunggah menjadi wadah ajang jual beli. Sekarang telah banyak dijumpai di media sosial ini pengguna-pengguna akun yang menjadikan akun dirinya tidak hanya membagikan foto atau video yang sifatnya pribadi, melainkan mengunggah foto-foto barang dagangannya. Hal ini membuat respon akun media sosial inipun sangat antusias untuk terus mengikuti akun yang menjual barang dagangannya.[9]

5. *Tik Tok*

Tik tok merupakan sebuah aplikasi yang memberikan efek spesial yang unik dan menarik yang biasa digunakan oleh para pengguna aplikasi ini dengan mudah untuk membuat video pendek yang keren dan bisa menarik perhatian banyak orang yang melihatnya. Aplikasi *tik tok* ini merupakan aplikasi yang juga bisa melihat video-video pendek dengan berbagai ekspresi masing-masing pembuatnya.[10]

---

[8]Agustina, "Analisis Penggunaan Media Sosial Instagram terhadap Sikap Konsumerisme Remaja di SMA Negeri 3 Samarinda", *e-Journal Ilmu Komunikasi,* vol. 4, no. 3 (2016), h. 412-413.

[9]Agustina, "Analisis Penggunaan Media Sosial *Instagram terhadap Sikap Konsumerisme* Remaja di SMA Negeri 3 Samarinda, h. 411.

[10]Riska Marini, "Pengaruh Media Sosial *Tik Tok terhadap Prestasi Belajar Peserta Didik di SMPN 1 Gunung Sugih Kab. Lampung Tengah" Skripsi* (Lampung: UIN Raden Intan Lampung, 2019), hal. 35.

UNIVERSITAS ISLAM NEGERI ALAUDDIN MAKASSAR

Tik tok memungkinkan pengguna untuk secara cepat dan mudah membuat video-video pendek yang unik untuk kemudian dibagikan ke teman-teman dan dunia. Memberdayakan pemikiran-pemikiran kreatif sebagai bentuk revolusi konten, menjadikan media sosial ini sebagai sebuah wujud tolak ukur baru dalam berkreasi bagi para *online content creators* di seluruh dunia, terutama Indonesia.

Aplikasi ini ditengah pandemik Covid-19 semakin banyak orang menggunakan sebagai salah satu media hiburan, cara mengekspresikan kekesalan, mengeluarkan kreativitas, untuk menghabiskan waktu dirumah sampai menjadi tempat untuk berolahraga dirumah. Konten yang ada di dalam aplikasi *tik tok* ini mulai dari musik, video, visual, hingga *dance* di dalamnya.[11]

Pengguna aplikasi ini juga dapat meniru video pengguna lainnya, seperti video dengan musik bang jago yang banyak juga dibuat oleh setiap orang, tidak hanya orang dewasa namun anak-anak juga ikut membuat video seperti ini.

B. *Pembentukan Akhlak*

UNIVERSITAS ISLAM NEGERI
ALAUDDIN
MAKASSAR

1. Pengertian Akhlak

Secara etimologi, akhlak dapat diartikan sebagai budi pekerti, watak, tabiat.[12] Kata akhlak ialah bentuk jamak dari *khuluq (khuluqun)* yang berarti budi pekerti, perangai, tingkah laku, atau tabiat.[13] Dalam bahasa Yunani pengertian *khuluq* ini disamakan dengan kata *ethicos* atau *ethos,* artinya adab kebiasaan, perasaan batin,

---

[11]Agia Dwi Visi Utami, dkk, "Aplikasi *Tik Tok* Menjadi Media Hiburan bagi Masyarakat dan Memunculkan Dampak Ditengah Pandemi Covid-19" *Jurnal Ilmu Komunikasi,* vol. 4, no. 1, 2021.

[12]W.J.S. Poerwadarminta, *Kamus Umum Bahasa Indonesia,* (Jakarta: PT Balai Pustaka, 2014), h. 18

[13]Yatimin Abdullah, *Studi Akhlak dalam Perspektif Al Quran,* (Jakarta : Amzah, 2007), Cet. 1, h. 2.

kecenderungan hati untuk melakukan perbuatan. *Ethicos* kemudian berubah menjadi etika.[14]

Sedangkan secara terminologi, Imam Al-Ghazali memaknai akhlak sebagai:

"Sebuah tatanan yang tertanam kuat dalam jiwa yang darinya muncul beragam perbuatan dengan mudah dan ringan tanpa membutuhkan pemikiran dan pertimbangan".[15]

Di dalam *Da'irat al-Ma'a>rif* dikatakan:

اَلْاَخْلَاقُ هِيَ صِفَاتُ الْاِنْسَانِ الْاَدَبِيَّةُ

Artinya:

Akhlak ialah sifat-sifat manusia yang terdidik.[16]

Dari pengertian di atas dapat diketahui bahwa akhlak ialah sifat-sifat yang dibawa manusia sejak lahir yang tertanam dalam jiwanya dan selalu ada padanya. Sifat itu dapat lahir berupa perbuatan baik, disebut akhlak yang mulia, atau perbuatan buruk, disebut akhlak yang tercela sesuai dengan pembinaannya.[17]

Di dalam *Ensiklopedi Pendidikan* dikatakan bahwa akhlak ialah budi pekerti, watak, kesusilaan (kesadaran etik dan moral) yaitu kelakuan baik yang merupakan akibat dari sikap jiwa yang benar terhadap khaliknya dan sesama manusia.[18] Dapat disimpulkan bahwan akhlak merupakan sifat manusia yang dibawa sejak lahir berupa akhlak yang baik atau buruk sesuai dengan pembinaannya.

UNIVERSITAS ISLAM NEGERI
ALAUDDIN
MAKASSAR

---

[14]Yatimin Abdullah, *Studi Akhlak dalam Perspektif Al Quran*, h. 3.

[15]Ibrahim Bafadhol, "Pendidikan Akhlak dalam Perspektif Islam", *Jurnal Edukasi Islam Jurnal Pendidikan Islam*, vol. 06, no. 12, 2017, hal. 46.

[16]Asmaran As, *Pengantar Studi Akhlak*, (Jakarta : PT RajaGrafindo Persada, 2002), h. 1.

[17]Asmaran As, *Pengantar Studi Akhlak*, h. 1.

[18]Asmaran As, *Pengantar Studi Akhlak*, h. 2.

2. Pembentukan Akhlak

Pembentukan akhlak anak, dapat diartikan sebagai usaha yang sungguh-sungguh untuk membentuk perilakunya dengan menggunakan sarana pendidikan dan pembinaan yang terprogram dengan baik dan dilaksanakan dengan sungguh-sungguh dan konsisten. Jadi, semua potensi yang dimiliki anak, seperti fitrah, akal, hati nurani, kemauan, perasaan, nafsu, dan sebagainya diperlukan mendapat bimbingan, konseling, pembinaan, dan pembentukan dari orang tua, pendidik dan lingkungannya.[19] Dapat disimpulkan bahwa pembentukan akhlak adalah upaya yang dilakukan seorang pendidik dalam membina dan mendidik perilaku atau akhlak peserta didik sesuai yang diajarkan nabi Muhammad dengan sungguh-sungguh dan konsisten.

3. Ruang Lingkup Akhlak

Ruang lingkup akhlak ialah meliputi dan mencakup semua perbuatan dan aktivitas manusia. Akhlak tidak membatasi lorong waktu dan tempat, semua waktu dan tempat yang digunakan diperlukan akhlak. Perspektif Islam, akhlak itu komprehensif (kaffah) dan holistis, di mana dan kapan saja mesti berakhlak. Oleh sebab itulah, akhlak merupakan sifat-sifat dan tingkah laku manusia, akhlak tidak pernah berpisah dengan aktivitas manusia.[20]

Jadi, ruang lingkup akhlak Islam seluas kehidupan manusia itu sendiri yang mesti diaplikasikan. Akhlak Islam meliputi hubungan manusia dengan Allah sebagai penciptaannya, akhlak sesama manusia dalam satu agama, akhlak antar umat beragama dan akhlak dengan alam semesta.

---

[19]Nasharuddin, *Akhlak (Ciri Manusia Paripurna),* (Cet. I; Jakarta : Rajawali Pers, 2015), h. 294.

[20]Nashruddin, *Akhlak (Ciri Manusia Paripurna),* h. 213.

UNIVERSITAS ISLAM NEGERI ALAUDDIN MAKASSAR

a. Akhlak kepada Allah

Yang dimaksud berakhlak mulia terhadap Allah swt. adalah berserah diri hanya kepada-Nya, bersabar, rida terhadap hukum-hukum-Nya baik dalam masalah syariat maupun takdir, dan tidak berkeluh kesah terhadap hukum syariat dan takdir-Nya.[21]

Berakhlak terhadap Allah swt. adalah agar beribadah kepada-Nya dengan sebenar-benarnya untuk mendekatkan diri kepada-Nya, maka akan bertambahlah rasa takutmu kepada-Nya karena keagungan-Nya. Berakhlak kepada Allah adalah:

1) Menjalankan segala perintah-Nya dan meninggalkan segala larangan-Nya serta waspada terhadap larangan tersebut.
2) Cermat dalam segala perantara atau sebab yang dapat mendekatkan seorang hamba kepada Tuhannya, dan menjadikan-Nya sebagai kekasih-Nya.
3) Menghindari diri dari perbuatan yang dilarang-Nya. Karena perbuatan yang dilarang menggiring manusia untuk mengikuti nafsu amarah. Dan melawan nafsu adalah sebuah perbuatan yang sangat sulit dilakukan kalau manusia tidak stabil keimanannya. Dan jihad yang paling besar menurut konsep Islam adalah jihad melawan nafsu.[22]

Adapun cara kita berakhlak kepada Allah swt. ialah:

1) *Mahabbatullah,* adalah rasa cinta dari seorang hamba kepada Sang Pencipta dan kemudian diwujudkan dalam bentuk ketaatan yang tulus dengan menjalankan agama yang telah disyariatkan-Nya.[23]

---

[21]Muhammad Abdurrahman, *Akhlak menjadi seorang muslim berakhlak mulia,* h. 65.

[22]Muhammad Abdurrahman, *Akhlak menjadi seorang muslim berakhlak mulia,* h. 67.

[23]Ridwan Asy-Syirbaaby, *Membentuk Pribadi Lebih Islami* (Jakarta: PT Nusantara Lestari Ceria Pratama), h. 26.

UNIVERSITAS ISLAM NEGERI
ALAUDDIN
MAKASSAR

2) Zikir, adalah ingat kepada Allah swt. karena mencintai-Nya, dan karena takut terhadap murka dan azab-Nya. Zikir dilakukan oleh manusia dengan mengingat Allah melalui bacaan-bacaan atau amalan-amalan yang telah diajarkan oleh Rasulullah saw.[24]
3) Sabar, adalah suatu keadaan jiwa seseorang yang dapat menerima dengan lapang dada atas penderitaan atau musibah yang menimpa dirinya atau terjadi pada orang lain namun mempunyai hubungan batiniah, seperti orang tua, anak, istri, saudara, dan lain sebagainya.[25]

Dapat disimpulkan bahwa akhlak kepada Allah adalah melaksanakan segala apa yang diperintahkan dan menjauhi segala larangannya sesuai ajaran nabi Muhammad dalam al quran dan sunah.

b. Akhlak terhadap Orang Tua atau Guru

Dalam Agama Islam orang tua ada tiga yaitu, bapak dan ibu kandung, kedua mertua dan guru. Adapun etika yang seharusnya dilakukan kepada orang tua menurut Imam al-Ghazali ada tujuh yaitu:

1) Mendengarkan dan mengikuti arahan orang tua,
2) Berdiri ketika orang tua berdiri,
3) Tidak berjalan di depan orang tua,
4) Mencari rida kedua orang tua,
5) Bersikap rendah hati kepada orang tua,
6) Tidak mengungkit-ungkit kebaikan orang tua,
7) Tidak menunjukkan sikap murung dan tajam di hadapan orang tua,
8) Sebelum pergi harus meminta izin kepada orang tua.[26]

Sedangkan etika yang seharusnya dilakukan kepada guru menurut Imam al-Ghazali, yaitu:

---

[24]Ridwan Asy-Syirbaaby, *Membentuk Pribadi Lebih Islami*, h. 29.

[25]Ridwan Asy-Syirbaaby, *Membentuk Pribadi Lebih Islami*, h. 42.

[26]Yusuf Alfisyahrin, *Akidah Akhlak*, (Cet. I; Jakarta: Kementerian Agama Republik Indonesia, 2019), h. 71.

UNIVERSITAS ISLAM NEGERI ALAUDDIN MAKASSAR

1) Meminta izin ketika hendak bertanya,
2) Harus menundukkan kepala,
3) Tidak berburuk sangka kepada guru[27]

Dalam al-Qur'an, kita diajarkan untuk seharusnya bertingkah laku sebagai berikut.

1) Sopan

Sebagaimana Allah swt. berfirman dalam QS al-Isra>'/ 17:23:

وَاخْفِضْ لَهُمَاجَنَاحَالذُّلِّ مِنَ الرَّحْمَةِ وَقُلْ رَّبِّ ارْحَمْهُمَاكَمَارَبَّيٰنِيْ صَغِيْرًا.

Terjemahnya:

Dan rendahkanlah dirimu terhadap keduanya dengan penuh kasih sayang dan ucapkanlah, "Wahai Tuhan-ku! Sayangilah keduanya sebagaimana mereka berdua telah mendidik aku pada waktu kecil.[28]

2) Santun

Sebagaimana Allah swt. berfirman dalam QS al-Isra>'/ 17:24:

وَقَضٰى رَبُّكَ اَلَّاتَعْبُدُوْٓااِلَّآاِيَّاهُ وَبِالْوَالِدَيْنِ اِحْسَنًاۗ اِمَّايَبْلُغَنَّ عِنْدَكَ الْكِبَرَاَحَدُهُمَآاَوْكِلٰهُمَافَلَاتَقُلْ لَّهُمَآاُفٍّ وَّلَاتَنْهَرْهُمَاوَقُلْ لَّهُمَاقَوْلًاكَرِيْمًا .

Terjemahnya:

Dan Tuhanmu telah memerintahkan agar kamu tidak menyembah selain Dia dan hendaklah berbuat baik kepada ibu bapk. Jika salah seorang di antara keduanya atau kedua-duanya sampai berusia lanjut dalam pemeliharaanmu, maka sekali-kali janganlah engkau mengatakan kepada keduanya perkataan "ah" dan janganlah kamu membentak keduanya, dan ucapkanlah kepada keduanya perkataan yang baik.[29]

3) Menolak dengan halus perintah buruk

Sebagaimana Allah swt. berfirman dalam QS Luqma>n/31:15.

وَاِنْ جَاهَدٰكَ عَلٰٓى اَنْ تُشْرِكَ بِيْ مَالَيْسَ لَكَ بِه عِلْمٌ فَلَا تُطِعْهُمَاوَصَاحِبْهُمَافِى االدُّنْيَامَعْرُوْفًاۖ وَّاتَّبِعْ سَبِيْلَ مَنْ اَنَابَاِلَيَّۚ ثُمَّ اِلَيَّ مَرْجِعُكُمْ فَاُنَبِّئُكُمْ بِمَا كُنْتُمْ تَعْمَلُوْنَ.

---

[27]Yusuf Alfisyahrin, *Akidah Akhlak*, h. 71.

[28]Departemen Agama RI, *Al-Qur'an dan Terjemahnya*, h. 284.

[29]Departemen Agama RI, Al-Qur'an dan Terjemahnya, h. 284.

Terjemahnya:

> Dan jika keduanya memaksamu untuk mempersekutukan Aku dengan sesuatu yang engkau tidak mempunyai ilmu tentang itu, janganlah engkau menaati keduanya, dan pergaulilah keduanya di dunia dengan baik, dan ikutilah jalan orang yang kembali kepada-Ku. Kemudian hanya kepada-Ku tempat kembalimu, maka akan Aku beritahukan kepadamu apa yang telah kamu kerjakan.[30]

Dapat disimpulkan bahwa akhlak kepada orang tua merupakan kewajiban seorang anak untuk berbuat baik kepada orang tuanya dan apabila perintah orang tua di luar dari ajaran agama Islam maka kita dapat menolaknya dengan cara yang baik.

c. Akhlak terhadap Teman Sebaya

Teman sebaya adalah orang yang bersama-sama karena adanya kesetaraan umur. Sebelum berbicara tentang bagaimana teman sebaya dengan baik, kita sebaiknya memilih teman. Pemilihan teman ini bukan berarti memusuhi teman yang tidak termasuk pada pilihan terbaik melainkan tetap berteman kepada siapa saja namun dengan prioritas yang berbeda.

Menurut Imam al-Ghazali, kita harus memperlakukan teman sebaya dengan beberapa cara, yaitu:

1) Menutup aib teman,
2) Mendengarkan teman ketika berdiskusi,
3) Menghindari perdebatan yang tidak penting,
4) Memanggil dengan panggilan yang baik,
5) Memberi nasehat yang baik,
6) Mendoakan teman ketika masih hidup atau sudah meninggal,
7) Menyapa teman ketika bertemu, dan
8) Menyukai teman dengan tulus.[31]

Dalam al-Qur'an, kita diajarkan untuk senantiasa bertingkah laku sebagai berikut:

---

[30]Departemen Agama RI, Al-Qur'an dan Terjemahnya, h. 412.

[31]Yusuf Alfisyahrin, *Akidah Akhlak*, h. 73.

1) Tolong Menolong

Sebagaimana Allah swt. berfirman dalam QS al-Ma>'idah/5: 2:

وَتَعَاوَنُوْاعَلَى الْبِرِّوَالتَّقْوٰىۖ وَلَاتَعَاوَنُوْاعَلَى الْاِثْمِ وَالْعُدْوَانِۖ...

Terjemahnya:

Dan tolong-menolonglah kamu dalam (mengerjakan) kebajikan dan takwa, dan jangan tolong-menolong dalam berbuat dosa dan permusuhan....[32]

2) Berkata baik

Sebagaimana Allah swt. berfirman dalam QS al-Isra>'/17: 53:

وَقُلْ لِّعِبَادِيْ يَقُوْلُواالَّتِيْ هِيَ اَحْسَنُۗ اِنَّ الشَّيْطٰنَ يَنْزَغُ بَيْنَهُمْۗ اِنَّالشَّيْطٰنَ كَانَ لِلْاِنْسَانِ عَدُوًّامُّبِيْنًا.

Terjemahnya:

Dan katakanlah kepada hamba-hamba-Ku, "hendaklah mereka mengucapkan perkataan yang lebih baik (benar). Sungguh, setan itu (selalu) menimbulkan perselisihan di antara mereka. Sungguh, setan adalah musuh yang nyata bagi manusia.[33]

3) Menjaga persaudaraan

Sebagaimana Allah swt. berfirman dalam QS al-Ḥujura>t/49: 10:

اِنَّمَاالْمُؤْمِنُوْنَ اِخْوَةٌ فَاَصْلِحُوْابَيْنَ اَخَوَيْكُمْ وَاتَّقُوااللّٰهَ لَعَلَّكُمْ تُرْحَمُوْنَ.

Terjemahnya:

Sesungguhnya orang-orang mukmin itu bersaudara, karena itu damaikanlah kedua saudaramu (yang berselisih) dan bertakwalah kepada Allah agar kamu mendapat rahmat..[34]

Dapat disimpulkan bahwa akhlak kepada teman sebaya merupakan orang yang bersama kita yang mempunyai kesetaraan umur yang harus kita perlakukan dengan baik walaupun ada teman yang memperlakukan kita dengan tidak baik.

---

[32]Departemen Agama RI, Al-Qur'an dan Terjemahnya, h. 106.

[33]Departemen Agama RI, Al-Qur'an dan Terjemahnya, h. 287.

[34]Departemen Agama RI, Al-Qur'an dan Terjemahnya, h. 516..

UNIVERSITAS ISLAM NEGERI ALAUDDIN MAKASSAR

d. Akhlak terhadap Lingkungan

Akhlak kepada lingkungan adalah perilaku atau perbuatan kita terhadap lingkungan, akhlak terhadap lingkungan yaitu manusia tidak dibolehkan memanfaatkan sumber daya alam dengan jalan mendayagunakan secara besar-besaran, sehingga timbul ketidakseimbangan alam dan kerusakan bumi. Lingkungan harus diperlakukan dengan baik dengan selalu menjaga, merawat dan melestarikannya karena secara etika hal ini merupakan hak dan kewajiban suatu masyarakat serta merupakan nilai yang mutlak adanya.[35] Jadi, akhlak yang baik terhadap lingkungan merupakan suatu kewajiban bagi manusia untuk memberikan hak dan kewajiban terhadap ciptaan Allah yang lainnya.

4. Faktor-faktor yang Memengaruhi Pembentukan Akhlak Anak

Pada umumnya faktor yang mempengaruhi pembentukan akhlak anak ada dua, yaitu faktor dari dalam yaitu potensi fisik, intelektual dan hati (rohaniah) yang dibawa si anak dari sejak lahir, dan faktor dari luar yang dalam hal ini adalah kedua orang tua di rumah, guru di sekolah, dan tokoh-tokoh serta pemimpin di masyarakat. Melalui kerja sama antara tiga lembaga pendidikan tersebut, maka aspek kognitif (pengetahuan), afektif (penghayatan). Dan psikomotorik (pengalaman) ajaran yang diajarkan akan terbentuk pada diri anak.[36]

Adapun faktor khusus yang mempengaruhi pembentukan akhlak pada anak terbagi menjadi tiga aliran, yaitu aliran nativisme, aliran empirisme dan aliran konvergensi.

---

[35]Hasnawati, "Akhlak Kepada Lingkungan". *Jurnal Pendais*, vol. 2, no. 2, 2020.

[36]Abuddin Nata, *Akhlak Tasawuf* (Cet. 5; Jakarta: PT Raja Grafindo Persada, 2003), h. 171.

UNIVERSITAS ISLAM NEGERI
ALAUDDIN
MAKASSAR

Menurut aliran nativisme bahwa faktor yang paling berpengaruh terhadap pembentukan diri seseorang adalah faktor pembawaan dari dalam yang bentuknya dapat berupa kecenderungan, bakat, akal dan lainnya. Jika seseorang sudah memiliki pembawaan yang baik, maka dengan sendirinya orang tersebut menjadi baik.

Menurut aliran empirisme bahwa faktor yang paling berpengaruh terhadap pembentukan diri seseorang adalah faktor dari luar, yaitu lingkungan sosial, termasuk pembinaan dan pendidikan yang diberikan.[37]

Menurut aliran konvergensi bahwa pembentukan akhlak dipengaruhi oleh faktor internal, yaitu pembawaan si anak dan faktor dari luar yaitu pendidikan dan pembinaan yang dibuat khusus atau melalui interaksi dari lingkungan sosial.[38]

Penulis setuju dengan pendapat menurut aliran konvergensi bahwa pembentukan akhlak dipengaruhi oleh faktor dari dalam dan faktor dari luar sehingga dibutuhkannya pembinaan akhlak agar dapat mengembangkan nilai-nilai yang dimiliki anak untuk menjadi manusia dewasa yang memiliki kepribadian sesuai ajaran Islam. .

UNIVERSITAS ISLAM NEGERI
ALAUDDIN
MAKASSAR

[37]Abuddin Nata, *Akhlak Tasawuf*, h. 166-167.

[38]Arifin, *Ilmu Pendidikan Islam*, (Cet. I; Jakarta: Bumi Aksara, 1991), h. 113.

BAB III

METODOLOGI PENELITIAN

A. *Jenis dan Lokasi Penelitian*

1. Jenis Penelitian

Jenis penelitian ini menggunakan metode *ex post facto* kuantitatif. Melalui penelitian ini pula, peneliti ingin mengetahui besarnya pengaruh yang terjadi di antara dua variabel. Variabel independen (pengaruh media sosial) merupakan variabel yang mempengaruhi atau yang menjadi sebab berubahnya atau timbulnya variabel dependen (terikat). Variabel dependen (pembentukan akhlak) merupakan variabel yang dipengaruhi atau yang menjadi akibat, karena adanya variabel independen.[1]

2. Lokasi Penelitian

S. Nasution berpendapat bahwa "ada tiga unsur yang perlu dipertimbangkan dalam menetapkan lokasi penelitian yaitu: tempat, pelaku dan kegiatan".[2] Lokasi penelitian ini adalah TPQ Darul Ulum Masjid Muhajirin yang beralamat di Jl. A. P. Pettarani IV No. 71, Kelurahan Tamamaung, Kecamatan Panakkukang, Kota Makassar.

UNIVERSITAS ISLAM NEGERI
ALAUDDIN
MAKASSAR

[1]Sugiyono, Metode Penelitian Kuantitatif, Kualitatif, dan R&B (Cet. 23; Bandung: Alfabeta, 2016), h. 39.

[2]S. Nasution, *Metode Penelitian Kualitatif*, (Bandung: Tarsitno, 1996), h. 43.

B. *Populasi dan Sampel*

1. Populasi

Populasi adalah himpunan yang lengkap dari satuan atau individu yang karakteristiknya ingin kita ketahui. Populasi adalah himpunan yang lengkap dari satuan atau individu yang karakteristiknya ingin kita ketahui.[3] Dengan demikian populasi merupakan seluruh objek yang akan diteliti. Sesuai dengan judul penelitian, populasi yang dijadikan sasaran penelitian adalah seluruh Santri TPQ Darul Ulum Masjid Muhajirin yang berjumlah 54 Santri. yang terdiri dari 33 santri SD, 12 santri SMP dan 9 santri SMA. Sebagaimana tabel berikut ini:

Tabel 3.1 Populasi Penelitian

Kelas	Jumlah
SD	33
SMP	12
SMA	9
Jumlah	54

2. Sampel

Sampel penelitian merupakan suatu faktor penting yang perlu di perhatikan dalam penelitian yang kita lakukan. Sampel penelitian mencerminkan dan menentukan seberapa jauh sampel tersebut bermanfaat dalam membuat kesimpulan penelitian. Sampel merupakan suatu bagian dari populasi. Hal ini mencakup sejumlah anggota yang dipilih dari populasi.[4]

UNIVERSITAS ISLAM NEGERI
ALAUDDIN
M A K A S S A R

---

[3]Durri Adriani, dkk. *Metode Penelitian* (Cet. I; Jakarta: Universitas Terbuka, 2010), h. 43.

[4]Sudaryono, *Metodologi Penelitian Kuantitatif, Kualitatif, dan Mix Method* (Cet. III, Depok : Rajawali Pers, 2019), h. 175.

Pengambilan sampel secara garis besarnya terdiri atas dua teknik, yaitu secara random *(probability)* dan bukan random *(nonprobability)*.[5] Adapun teknik sampling yang digunakan dalam penelitian ini yaitu teknik *nonprobability sampling. Nonprobability sampling* adalah teknik pengambilan sampel dengan tidak memberi peluang atau kesempatan yang sama terhadap semua unsur populasi untuk dipilih menjadi sampel penelitian. Sampel dipilih berdasarkan pertimbangan peneliti mengenai tujuan yang akan dicapai oleh penelitian itu.[6]

Adapun teknik yang digunakan dalam penarikan sampel ialah teknik *stratified random sampling* merupakan suatu prosedur atau cara dalam menentukan sampel dengan membagi populasi atas beberapa strata sehingga tiap strata menjadi homogen dan tidak tumpang-tindih dengan kelompok lain atau antara satu kelompok dengan yang lain bertingkat/ berlapis yang merupakan *"rank order"*.[7] Adapun sampel dalam penelitian ini berjumlah 23 santri terdiri dari 7 santri SD, 7 santri SMP dan 9 santri SMA.

Tabel 3.2 Sampel Penelitian

Kelas	Jumlah
SD	7
SMP	7
SMA	9
Jumlah	23

Penelti tidak mengambil semua populasi untuk dijadikan sampel karena peneliti hanya mengambil sampel yang memiliki media sosial *instagram* dan *tik tok.*

---

[5]Sulaiman Saat dan Sitti Mania, *Metodologi Penelitian Panduan bagi Peneliti Pemula,* (Gowa: Pustaka Al Maida, 2019), h. 69.

[6]Sulaiman Saat dan Sitti Mania, *Metodologi Penelitian Panduan bagi Peneliti Pemula,* h. 69-70.

[7]Muri Yusuf, *Metodologi Penelitian: Kuantitatif, Kualitatif, dan Penelitian Gabungan,* (Jakarta: Prenadamedia Group, 2019), Cet. I. h. 160.

UNIVERSITAS ISLAM NEGERI ALAUDDIN MAKASSAR

C. *Metode Pengumpulan Data*

Metode pengumpulan data merupakan suatu hal yang penting dalam penelitian, karena metode ini merupakan strategi atau cara yang digunakan oleh peneliti untuk mengumpulkan data yang diperlukan dalam penelitiannya.[8] Adapun metode penelitian yang digunakan dalam penelitian ini ialah Angket.

Angket atau kuesioner merupakan suatu teknik atau cara pengumpulan data secara tidak langsung (peneliti tidak langsung bertanya dengan responden). Instrumen atau alat pengumpulan datanya juga disebut angket berisi sejumlah pertanyaan dan pernyataan yang harus dijawab atau di respons oleh responden. Angket dibedakan menjadi dua jenis, yaitu : angket terbuka dan angket tertutup.[9]

Dalam penelitian ini, peneliti menggunakan angket tertutup. Angket tertutup adalah yang sudah disiapkan jawabannya oleh peneliti dan tidak diberi kemungkinan atau kesempatan kepada responden untuk memberikan jawaban selain yang sudah disediakan.[10] Angket tertutup digunakan untuk memudahkan peneliti dalam pengumpulan data karena di dalam angket tertutup sudah disediakan pilihan jawaban sehingga jawaban dari responden tidak melenceng dari jawaban yang diharapkan. Untuk pengaruh media sosial dan pembentukan akhlak santri disediakan lima alternatif jawaban, yakni:

SS = Sangat Setuju

S = Setuju

R = Ragu-ragu

---

[8]Sudaryono, *Metodologi Penelitian Kuantitatif, Kualitatif, dan Mix Method,* h. 215.

[9]Sudaryono, *Metodologi Penelitian Kuantitatif, Kualitatif, dan Mix Method,* h. 217.

[10]Sulaiman Saat dan Sitti Mania, *Metodologi Penelitian Panduan bagi Peneliti Pemula,* h. 91.

UNIVERSITAS ISLAM NEGERI ALAUDDIN MAKASSAR

TS = Tidak Setuju

STS = Sangat Tidak Setuju

Kemudian setiap jawaban diberi skor:

Tabel 3.3 Skor Jawaban Pernyataan Angket Pengaruh Penggunaan Media Sosial dan Pembentukan Akhlak Santri

Pertanyaan positif (+)		Pertanyaan negatif (-)	
Jawaban	**Skor**	**Jawaban**	**Skor**
Sangat Setuju	5	Sangat Setuju	1
Setuju	4	Setuju	2
Ragu-ragu	3	Ragu-ragu	3
Tidak Setuju	2	Tidak Setuju	4
Sangat Tidak Setuju	1	Sangat Tidak Setuju	5

D. *Instrumen Penelitian*

Instrumen penelitian adalah alat yang dipakai peneliti untuk menjaring atau mengumpulkan data penelitian. Alat tersebut berupa tes, lembar tugas, daftar cek, catatan lapangan, angket, panduan wawancara, *tape recorder*, kamera digital, format pengumpul data, format analisis, dan sebagainya. Alat-alat tersebut digunakan sesuai dengan jenis data yang dijaring atau dikumpulkannya.[11] Dalam penelitian ini, peneliti menggunakan instrumen yang berbentuk angket dengan instrumen penelitian sebagai berikut:

Tabel 3.4 Kisi-kisi Instrumen Penelitian Media Sosial (Angket)

Variabel	Indikator	Positif	Negatif	Jumlah Soal
Media Sosial	Akun	1	-	1
	Informasi	4,5,6,7	8	2
	Intensitas Penggunaan	2	3	5
	Manfaat	9	10	2
Total	10			

[11]Imam Suyitno, *Penelitian Deskripsi Kelas* (Depok : Rajawali Pers, 2018), Cet. 1, h. 110.

UNIVERSITAS ISLAM NEGERI ALAUDDIN MAKASSAR

Tabel 3.5 Kisi-kisi Instrumen Penelitian Pembentukan Akhlak (Angket)

Variabel	Indikator	Positif	Negatif	Jumlah Soal
Pembentukan Akhlak	Akhlak kepada Allah	1,2	-	2
	Akhlak kepada Guru	3,5,7	4,6	5
	Akhlak kepada Teman	8,9	10	3
Total	10			

E. *Validitas dan Reliabilitas Instrumen*

Sebelum peneliti menggunakan instrumen yang telah disusun untuk pengumpulan data, peneliti harus melakukan uji validitas untuk mengetahui apakah instrumen yang digunakan itu valid atau tidak. Uji coba instrumen ini akan dilakukan pada tingkat SMA di TPQ Darul Ulum Masjid Muhajirin Makassar.

1. Uji Validitas

Validitas adalah suatu konsep yang berkaitan dengan sejauh mana tes telah mengukur apa yang seharusnya diukur. Uji validitas ini menggunakan rumus korelasi rank spearman yaitu:

$$\text{Rho} = 1 - \frac{6\sum D^2}{N\,(N^2-1)}$$

Keterangan:

Rho = Koefisien korelasi rank spearman.

D = Beda rank antara variabel bebas (x) dan variabel terikat (y).

N = Jumlah responden.[12]

[12]Muri Yusuf, *Metodologi Penelitian: Kuantitatif, Kualitatif, dan Penelitian Gabungan*, h. 239.

UNIVERSITAS ISLAM NEGERI ALAUDDIN MAKASSAR

Dalam bimbingan validasi, penulis dibimbing oleh Ibu Dr. Basse Ruhaya, S.Pd.I, M.Pd.I, dan Bapak Muhammad Iqbal, S.H.I, M.H.I, adapun hasil validasi yaitu:

Tabel 3.6 Hasil Bimbingan Validasi Media Sosial

No	Angket	Skala Pengukuran				
		SS	S	RR	TS	STS
1.	Saya mempunyai akun Media Sosial *Instagram* dan *Tik Tok*					
2.	Saya menghabiskan waktu mengakses *Instagram* dan *Tik Tok* lebih dari 2 jam setiap harinya.					
3.	Saya menghabiskan waktu mengakses *Instagram* dan *Tik Tok* kurang dari 2 jam setiap harinya.					
4.	Saya menemukan informasi tentang akhlak yang baik di *Instagram* dan *Tik Tok.*					
5.	Saya menemukan informasi tentang kewajiban mendirikan salat di *Instagram* dan *Tik Tok.*					
6.	Saya menemukan Informasi tentang kepedulian sosial di *Instagram* dan *Tik Tok.*					
7.	Saya menemukan informasi tentang menghormati guru di *Instagram* dan *Tik Tok.*					
8.	Saya menemukan Informasi tentang berperilaku buruk kepada guru di *Instagram* dan *Tik Tok.*					
9.	Saya tidak terpengaruh dengan informasi yang ada di *Instagram* dan *Tik Tok.*					
10.	Saya mudah terpengaruh dengan Informasi yang ada di *Instagram* dan *Tik Tok.*					

Tabel 3.7 Hasil Bimbingan Validasi Pembentukan Akhlak

No	Angket	Skala Pengukuran				
		SS	S	RR	TS	STS
1.	Saya meninggalkan *Instagram* dan *Tik Tok* ketika azan di kumandangkan.					

2.	Saya disiplin dalam menjalankan salat lima waktu bahkan ketika bermain *Instagram* dan *Tik Tok*.					
3.	Saya tidak bermain *Instagran* dan *Tik Tok* saat pembelajaran dimulai.					
4.	Saya bermain *Instagram* dan *Tik Tok* saat pembelajaran berlangsung.					
5.	Saya patuh dan taat terhadap peraturan yang ada di TPQ Darul Ulum.					
6.	Saya melanggar peraturan yang ada di TPQ Darul Ulum.					
7.	Saya membantu guru membersihkan ruang belajar.					
8.	Saya menegur teman ketika melakukan sesuatu yang dilarang.					
9.	Saya mencari tahu bagaimana akhlak yang baik kepada teman di *Instagram* dan *Tik Tok* kemudian mengaplikasikannya.					
10.	Saya melihat di *Instagram* dan *Tik Tok* perilaku buruk kepada orang dan menirukannya kepada teman.					

2. Uji Reliabilitas

UNIVERSITAS ISLAM NEGERI
ALAUDDIN
MAKASSAR

Reliabilitas merupakan konsistensi atau kestabilan skor suatu instrumen penelitian terhadap individu yang sama, dan diberikan dalam waktu yang berbeda. Suatu instrumen dikatakan reliabel apabila instrumen itu dicobakan kepada subjek yang sama secara berulang-ulang namun hasilnya tetap sama atau relatif sama.[13] Adapun rumus korelasi yang digunakan ialah Spearman-Brown formula, yaitu:

$$r_{xx} = \frac{2r\,x_1x_2}{1+r\,x_1x_2}$$

[13]Muri Yusuf, *Metodologi Penelitian: Kuantitatif, Kualitatif, dan Penelitian Gabungan*, h. 242.

Keterangan :

rx_1x_2 = Kolerasi skor genap dan ganjil.

r_{xx} = Reliabilitas instrumen secara keseluruhan. [14]

F. *Teknik Pengolahan dan Analisis Data*

Dalam penelitian kuantitatif, analisis data merupakan kegiatan setelah data dari seluruh responden atau sumber data lain terkumpul. Analisis kuantitatif disebut juga analisis statistik. Ada dua jenis statistik yang dapat digunakan untuk menganalisis data, yaitu statistik deskriptif, dan statistik inferensial. Statistik inferensial meliputi statistik parametris dan statistik nonparametris.[15] Dalam penelitian ini menggunakan teknik analisis data sebagai berikut:

1. Analisis Data Statistik Deskriptif

Statistik deskriptif adalah statistik yang berfungsi untuk mendeskripsikan atau memberi gambaran terhadap obyek yang diteliti melalui data sampel atau populasi sebagaimana adanya tanpa melakukan analisis dan kesimpulan yang berlaku untuk umum.[16] Adapun analisis deskriptif yang digunakan adalah analisis deskriptif kuantitatif dengan rumus sebagai berikut:

a. Menentukan Banyaknya Kelas

Dalam menentukan banyaknya kelas, ada suatu aturan yang diberikan oleh H.A Struges yang selanjutnya disebut aturan Struges yaitu sebagai berikut:

---

[14]Muri Yusuf, *Metodologi Penelitian: Kuantitatif, Kualitatif, dan Penelitian Gabungan*, h. 244.

[15]Khalifah Mustami, *Metode Penelitian Pendidikan* (Cet. I; Yogyakarta: Aynat, 2015), h. 152.

[16]Sugiyono, *Statistik untuk Penelitian* (Cet. XIV; Bandung : Alfabeta, 2009) h. 29.

$$K = 1 + 3{,}3 \log n$$

Keterangan:

K = Banyaknya kelas

n = Banyaknya data (frekuensi)

3,3 = Bilangan konstan.[17]

b. Menghitung Rentang Kelas

Rentang kelas *(range)* dapat diketahui dengan jalan mengurangi data yang terbesar dengan data yang terkecil yang ada dalam kelompok itu. Rumusnya yaitu:

$$R = x_t - x_r$$

Keterangan:

R = Rentang

x_t = Data terbesar dalam Kelompok

x_r = Data terkecil dalam kelompok.[18]

c. Panjang kelas

Untuk mengetahui panjang kelas dapat dihitung dengan rumus sebagai berikut:

$$P = \frac{R}{K}$$

Keterangan:

P = Panjang kelas

R = Rentang

K = Jumlah kelas interval.[19]

---

[17]Subana, dkk. *Statistik Pendidikan* (Cet. VII; Bandung: Pustaka Setia, 2010), h. 39.

[18]Riduwan dan Sunarto, *Pengantar Statistik untuk Penelitian Pendidikan Sosial, Komunikasi dan Bisnis* (Jakarta: Alfabeta, 2009), h. 53.

UNIVERSITAS ISLAM NEGERI
ALAUDDIN
MAKASSAR

d. Menghitung rata-rata (Mean)

Skor rata-rata atau *mean* dapat diartikan sebagai jumlah nilai kelompok data dibagi dengan jumlah nilai responden.[20] Mean dapat dihitungan dengan rumus sebagai berikut:

$$Me = \frac{\sum f_i x_i}{\sum f_i}$$

Keterangan:

Me = Mean untuk data bergolong

$\sum f_i$ = Jumlah data/sampel

$f_i x_i$ = Produk perkalian antara f_i pada tiap interval data dengan tanda kelas (x_i). Tanda kelas (x_i) adalah rata-rata dari nilai rendah dan tertinggi setiap interval data.[21]

e. Standar deviasi

Standar deviasi dapat dihitung dengan rumus sebagai berikut:

$$S = \sqrt{\frac{\sum f_i (x_i - \bar{x})^2}{(n-1)}}$$

Keterangan:

S : Standar deviasi

f_i : Frekuensi untuk variabel

x_i : Tanda kelas interval variabel

$\bar{x}$: Rata-rata/Mean

N : Jumlah populasi.[22]

---

[19]Supranto, *Statistik Teori dan Aplikasi* (Cet. VII; Jakarta: Erlangga, 2008), h. 73.

[20]Anas Sudijono, *Pengantar Evaluasi Pendidikan* (Jakarta: Raja Grafindo Persada, 2001), h. 327.

[21]Nana Sudjana, *Statistika Pendidikan* (Cet. I; Bandung: Remaja Rosdakarya, 1996), h. 70.

[22]Nana Sudjana, *Statistika Pendidikan*, h. 97.

UNIVERSITAS ISLAM NEGERI
ALAUDDIN
MAKASSAR

f. Persentase

Persentase dapat dihitung dengan rumus sebagai berikut:

$P = \frac{f}{N} \times 100\%$

Keterangan:

P = Angka persentase

f = Frekuensi yang dicari frekuensinya

N = Jumlah responden.[23]

g. Kategorisasi

Pada analisis deskriptif ini, peneliti menggunakan kategorisasi kreartivitas guru dalam memilih metode mengajar terhadap keaktifan peserta didik dalam proses pembelajaran dengan rumus sebagai berikut:

1) Rendah = $x < (\mu - 1{,}0(\sigma))$
2) Sedang = $(\mu - 1{,}0(\sigma)) \leq x < (\mu + 1{,}0(\sigma))$
3) Tinggi = $x \geq (\mu + 1{,}0(\sigma))$.[24]

2. Analisis Data Statistik Inferensial

Statistik inferensial (sering juga disebut statistik *induktif* atau statistik *probabilitas*) adalah teknik analisis statistik yang digunakan untuk menganalisis data sampel dan hasilnya diberlakukan untuk populasi. Statistik ini disebut statistik probabilitas karena kesimpulan yang diberlakukan untuk populasi berdasarkan data sampel itu kebenarannya bersifat peluang (*probability*).[25] Statistik inferensial juga digunakan untuk menguji hipotesis penelitian yang mencari tahu pengaruh variabel X

---

[23]Muhammad Arif Tiro, *Dasar-dasar Statistik* (Ed. Revisi: Makassar: Badan Penerbit Universitas Negeri Makassar, 2000), h. 117.

[24]Saifuddin Azwar, *Penyusunan Skala Psikologi* (Yogyakarta: Pustaka Pelajar, 1999), h. 109.

[25]Sugiyono, *Metode Penelitian Administrasi*, (Cet. XXIV; Bandung: Alfabeta, 2014), h. 170.

terhadap variabel Y. Adapun rumus yang digunakan untuk menguji kebenaran hipotesis penelitian ini adalah sebagai berikut:

a. Uji Prasyarat

Sebelum peneliti mengelola data interval dan rasio dengan teknik analisis dalam kelompok parametrik, peneliti terlebih dahulu perlu melakukan uji prasyarat tertentu terhadap data yang telah dikumpulkan. Uji prasyarat tersebut perlu dilakukan untuk mengetahui apakah dating yang dikumpulkan ialah data nominal (uji normalitas) dan homogeny (homogenitas).[26]

1) Uji Normalitas Data

Uji normalitas merupakan langkah awal dalam menganalisis data secara spesifik agar dapat mengetahui apakah data memiliki distribusi normal sehingga dapat dipakai dalam statistic parametrik. Untuk pengujian tersebut menggunakan rumus chi-kuadrat yang dirumuskan sebagai berikut:

$$X^2{}_{Hitung} = \sum_i^k = \frac{(o_k - E_k)}{E_k}$$

Keterangan:

X^2= Nilai chi-kuadrat hitung.

O_k= Frekuensi hasil pengamatan.

E_k= Frekuensi harapan.

K = Banyaknya kelas.[27]

---

[26]Muri Yusuf, *Metodologi Penelitian: Kuantitatif, Kualitatif, dan Penelitian Gabungan,* h. 286.

[27]Iqbal Hasan, *Pokok-pokok Materi Statistik 2 (statistic inferensial),* (Cet. I; Jakarta: Bumi Aksara, 2008), h. 206.

UNIVERSITAS ISLAM NEGERI ALAUDDIN MAKASSAR

Adapun kriteria pengujian normal bila $X^2{}_{hitung} \leq X^2{}_{tabel}$ dimana $X^2{}_{tabel}$ diperoleh dari daftar X^2 dengan dk = (b-1) (k-1) pada taraf signifikan α = 0.05. Dalam hal ini menggunakan bantuan program komputer *SPSS (statistical product and service solution)* 20 *for windows.*

2) Uji Homogenitas

Uji homogenitas sangat dibutuhkan dalam membuktikan data dasar yang akan diolah adalah homogen, sehingga segala bentuk pembuktian menggambarkan yang sesungguhnya, bukan dipengaruhi oleh variansi yang terdapat dalam data yang akan diolah.[28] Pengujian hipotesis homogen merupakan pengujian hipotesis apakah satu sampel dengan sampel lainnya memiliki persamaan (bersifat homogeny) dan tidak menunjukkan perbedaan secara signifikan atau apakah dua sampel atau lebih berasal dari satu populasi atau tidak. Adapun rumus yang digunakan dalam pengujian homogenitas adalah uji F dengan rumus sebagai berikut:

$$F_{max} = \frac{Varians\ terbesar}{Varians\ terkecil}$$ [29]

Dengan taraf signifikan 0,05 dan derajat kebebasan pembilang $n - 1$ serta derajat kebebasan penyebut $n - 1$, maka jika diperoleh $F_{hitung} < F_{tabel}$ berarti varians sampel homogen.

b. Uji Hipotesis

Untuk menguji hipotesis, peneliti menggunakan analisis variansi dua jalur (*Two Way* Anova). Anova merupakan sebuah teknik inferensial yang digunakan

---

[28]Muri Yusuf, *Metodologi Penelitian: Kuantitatif, Kualitatif, dan Penelitian Gabungan*, h. 288.

[29]Sugiyono, *Metode Penelitian Pendidikan Pendekatan Kuantitatif, Kualitatif dan R&D*, h. 197.

UNIVERSITAS ISLAM NEGERI ALAUDDIN MAKASSAR

untuk menguji rerata. Penelitian ini menggunakan teknik dua jalur untuk mengetahui tingkat signifikan dua faktor atau yang mempengaruhi variabel terikat dalam hal ini penggunaan media sosial kemudian dilihat dari pembentukan akhlaknya. Adapun langkah-langkah yang digunakan dalam pengujian anova yaitu:

1) Menghitung jumlah kuadrat (JK)

   a) Jumlah Kuadrat Total JK (T)

   $$JK\ (T) = \sum X^2 - \frac{(\sum XT)^2}{N}$$

   b) Jumlah kuadrat antar kelompok JK (AT)

   $$JK\ (AT) = \frac{(\sum XA_1B_1)^2}{n} + \frac{(\sum XA_1B_2)^2}{n} + \frac{(\sum XA_2B_1)^2}{n} + \frac{(\sum XA_2B_2)^2}{n} - \frac{(\sum XT)^2}{n}$$

   c) Jumlah kuadrat dalam kelompok JK (DK)

   $$JK\ (DK) = JK\ (T) - JK\ (AT)$$

   d) Jumlah kuadrat antar kelompok JK (ak)

   $$JK\ (ak) = \frac{(\sum Xk1)^2}{nk1} + \frac{(\sum Xk2)^2}{nk2} - \frac{(\sum XT)^2}{N}$$

   e) Jumlah kuadrat antar baris JK (ab)

   $$JK\ (ab) = \frac{(\sum Xb1)^2}{nb1} + \frac{(\sum Xb2)^2}{nb2} - \frac{(\sum XT)^2}{N}$$

   f) Jumlah kuadrat interaksi JK (int)

   $$JK\ (int) = JK\ (AK) - [JK\ (ak) + JK\ (ab)]$$

2) Menentukan derajat kebebasan (Dk)

   a) Total

   $$Dk\ (T) = N - 1$$

UNIVERSITAS ISLAM NEGERI ALAUDDIN MAKASSAR

b) Antar kelompok

$Dk\ (AK) = K - 1$

c) Dalam kelompok

$Dk\ (DK) = N - K$

d) Antar kolom

$Dk\ (Ak) = k - 1$

e) Antar baris

$Dk\ (ab) = b - 1$

f) Interaksi

$DK\ (int) = (k - 1)(b - 1)$

Keterangan :

K = Jumlah kelompok

k = Jumlah kolom

b = Jumlah baris

N = Jumlah sampel keseluruhan

3) Menentukan rata-rata jumlah kuadrat (RJK)

a) Antar kelompok

$RJK\ (AK) = \frac{JK\ (AK)}{Dk\ (AK)}$

b) Dalam kelompok

$RJK\ (DK) = \frac{JK\ (DK)}{Dk\ (DK)}$

c) Interaksi

UNIVERSITAS ISLAM NEGERI
ALAUDDIN
MAKASSAR

$$RJK\ (int) = \frac{JK\ (int)}{Dk\ (int)}$$

d) Antar kolom

$$RJK\ (ak) = \frac{JK\ (ak)}{Dk\ (ak)}$$

e) Antar baris

$$RJK\ (ab) = \frac{JK\ (ab)}{Dk\ (ab)}$$

4) Menentukan nilai F hitung

a) Antar kelompok

$$F(AK) = \frac{RJK\ (AK)}{RJK\ (DK)}$$

b) Antar kolom

$$F(ak) = \frac{RJK\ (ak)}{RJK\ (DK)}$$

c) Antar baris

$$F(ab) = \frac{RJK\ (ab)}{RJK\ (DK)}$$

d) Interaksi

$$F(int) = \frac{RJK\ (int)}{RJK\ (DK)}$$

5) Menentukan F tabel

a) Antar kelompok

$F_{(a)(K-1)(N-K)}$

b) Antar kolom

$F_{(a)(k-1)(N-K)}$

UNIVERSITAS ISLAM NEGERI
ALAUDDIN
MAKASSAR

c) Antar baris

$F_{(a)(b-1)(N-K)}$

d) Interaksi

$F_{(a)(b-1)(k-1)(N-K)}$

Adapun tabel ringkasan Analisis Varians Dua Jalur (*Two Way Anova*) adalah sebagai berikut:

Tabel 3.8 Ringkasan Analisis Varians Dua Jalur (*Two Way Anova*)

Sumber varian	**JK**	**Dk**	**RJK**	**F hitung**	**F tabel**
Antar kelompok	JK (AK)	Dk (AK)	RJK (AK)	F (AK)	-
Dalam kelompok	JK (DK)	Dk (DK)	RJK (DK)	F (DK)	-
Antar kolom	JK (ak)	Dk (ak)	RJK (ak)	F (ak)	-
Antar baris	JK (ab)	Dk (ab)	RJK (ab)	F (ab)	-
Interaksi	JK (int)	Dk (int)	RJK (int)	F (int)	-
Total	JK (T)	Dk (T)			

Tabel 3.9 Kesimpulan Hipotesis

Jika $F_0 \geq F_1$ 1%	Jika $F_0 \geq F_1$ 5%	Jika $F_0 < F_1$ 5%
Harga F_0 yang diperoleh sangat Signifikan.	Harga F_0 yang diperoleh Signifikan.	Harga F_0 yang diperoleh tidak Signifikan.
Ada perbedaan mean secara sangat signifikan.	Ada perbedaan mean secara signifikan.	Tidak ada perbedaan mean secara sangat signifikan.
Hipotesis nihil H_0 ditolak.	Hipotesis nihil H_0 ditolak.	Hipotesis nihil H_0 diterima.

BAB IV

HASIL PENELITIAN DAN PEMBAHASAN

A. *Hasil Penelitian*

1. Realitas Penggunaan Media Sosial

Sebelum itu peneliti akan menjelaskan gambaran penggunaan media sosial santri di TPQ Darul Ulum Masjid Muhajirin Makassar. Pada masa pandemi Covid-19 sekarang, *gadget* suatu hal yang harus dimiliki oleh peserta didik karena segala sesuatu yang berhubungan dengan pendidikan sekarang melalui *online.* Banyak santri yang sudah memiliki akun media sosial untuk menjadikan hiburan untuk dirinya sendiri maupun untuk mengikuti tren masa kini, dengan media sosial ini santri dapat mengekspresikan dirinya melalui foto maupun video yang menggambarkan apa yang terjadi pada dirinya. Namun, dengan mengontrol penggunaan media sosial, pengajar membagikan foto maupun video yang mengandung pendidikan khususnya pendidikan akhlak sehingga santri dapat membaca ataupun melihat apa yang dibagikan oleh pengajar dan diharapkan santri dapat mengambil hikmahnya.

Realitas penggunaan media sosial di TPQ Darul Ulum Masjid Muhajirin Makassar. Untuk menjawab rumusan masalah tersebut, pertama-tama ialah membuat tabel data hasil penelitian sebagai berikut:

Tabel 4.1 Data Gambaran Penggunaan Media Sosial di TPQ Darul Ulum Masjid Muhajirin Makassar

No	Nama	Tingkatan kelas	Skor
1	Waluyo Rangga Aditya	SMA	33
2	Memey	SMA	32
3	Irgi Pratama	SMA	39
4	Muh Nadwa	SMA	34
5	Surahman	SMA	37
6	Azramadhani	SMA	36

7	Ahmad Shobir	SMA	35
8	Zaskia Wulan	SMA	38
9	Danar Dwi Alsyahbana	SMA	36
10	Al Maulad	SMP	35
11	Muflicha Ramadhani	SMP	37
12	Muh Fachrul Nugraha	SMP	37
13	Muh Rakaliansa	SMP	41
14	Nabila	SMP	36
15	Fitri	SMP	32
16	Syifa Adehlia	SMP	40
17	Kashafani	SD	35
18	Qayla Putri Sindah	SD	32
19	Rizky Aditya Pertama	SD	33
20	Alda Risma	SD	36
21	Riska Pratiwi	SD	33
22	Azkia Azzahra	SD	34
23	Ratu	SD	36

Sumber data: Angket peneltian penggunaan media sosial di TPQ Darul Ulum Masjid Muhajirin Makassar.

1) Menentukan banyaknya kelas

$K = 1 + 3{,}3 \log n$

$K = 1 + 3{,}3 \log 23$

$= 1 + (3{,}3)\ 1{,}36$

$= 1 + (3{,}3)\ 1{,}36$

$= 1 + 4{,}48$

= 5,48 dibulatkan menjadi 5

2) Menghitung rentang kelas.

$R = x_t - x_r$

$= 41 - 32$

$= 9$

UNIVERSITAS ISLAM NEGERI
ALAUDDIN
MAKASSAR

3) Panjang Kelas

$P = \frac{R}{K}$

$P = \frac{9}{5}$

$= 1{,}8$ dibulatkan menjadi 2

Tabel 4.2 Frekuensi Distribusi Media Sosial

Interval	Tabulasi	Frekuensi
32 – 33	6	26, 09 %
34 – 35	5	21, 74 %
36 – 37	8	34, 78 %
38 – 39	2	8, 70 %
40 – 41	2	8, 70 %
Jumlah ($\sum$)	23	100

Berdasarkan tabel di atas, diperoleh data pesera didik dengan distribusi frekuensi terbesar berada pada skor 32-33 dan 40-41 yang masing-masing terdiri dari 23 orang santri dengan persentase.

4) Menghitung rata-rata (Mean)

Tabel 4.3 Rata-rata (Mean) Media Sosial

Descriptive Statistics

	N	Mean
skor angket media sosial	23	35.5217
Valid N (listwise)	23	

5) Menghitung Standar Daviasi

Menghitung standar daviasi dengan aplikasi SPSS.

Tabel 4.4 Standar Deviasi Media Sosial

Descriptive Statistics

	N	Std. Deviation
skor angket media sosial	23	2.50217
Valid N (listwise)	23	

UNIVERSITAS ISLAM NEGERI ALAUDDIN MAKASSAR

Nilai terendah yang diperoleh pada variabel media sosial adalah 32 dan nilai tertinggi 41, nilai rata-rata adalah 36 dengan standar deviasi 2,50. Jika nilai variabel media sosial dikelompokkan dalam 5 karegori dengan menggunakan kategorisasi sangat setuju, setuju, ragu-ragu, tidak setuju dan sangat tidak setuju.

Tabel 4.5 Kategorisasi Media Sosial

Nilai	Kategori	Frekuensi	Persentase
32 – 33	Sangat Tidak Setuju	6	26,09 %
34 – 35	Tidak Setuju	5	21,74 %
36 – 37	Ragu-ragu	8	34,78 %
38 – 39	Setuju	2	8,70 %
40 – 41	Sangat Setuju	2	8,70 %
Jumlah		23	100 %

Berdasarkan tabel kategori di atas, dapat diketahui bahwa nilai tertinggi berada pada kategori ragu-ragu dengan persentase 34,78 %. Jadi, dapat di simpulkan bahwa tidak semua santri yang menggunakan media sosial untuk memperoleh informasi yang bermanfaat atau baik dan juga tidak semua santri memperoleh informasi yang tidak bermanfaat atau buruk, dengan kata lain manfaat dan dampak media sosial itu tergantung bagaimana santri menggunkan, mengontrol dan memila informasi-informasi media sosial secara baik.

Tabel 4.6 Tabel Histogram Media Sosial

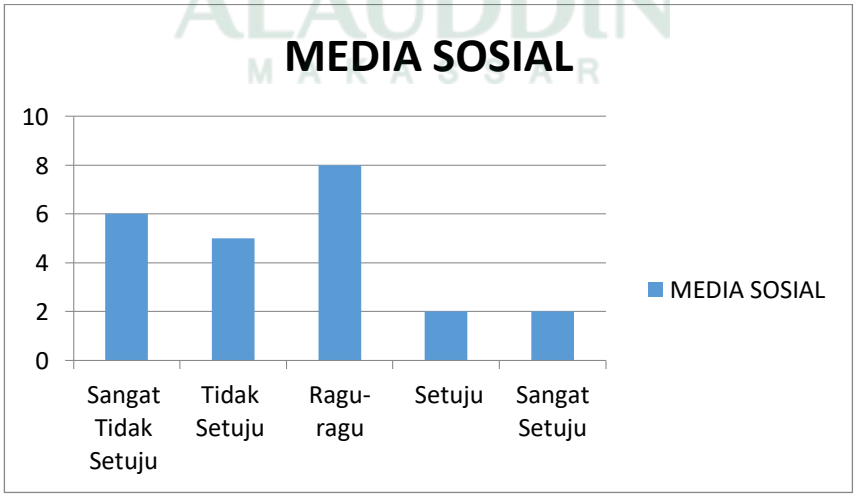

2. Upaya Pembentukan Akhlak

Sebelum itu peneliti akan menjelaskan gambaran upaya pembentukan akhlak santri di TPQ Darul Ulum Masjid Muhajirin Makassar. Dalam upaya pembentukan akhlak santri peneliti memberikan foto maupun video yang berkaitan dengan akhlak, kemudian pengajar mengarahkan santri untuk mengikuti dan melihat foto maupun video yang disebarkan melalui *instagram* dan *tik tok* TPQ Darul Ulum sehingga dapat muncul di akun beranda santri dan santri diharapkan dapat mengambil pelajaran melalui foto maupun video yang disebarkan.

Upaya pembentukan akhlak santri di TPQ Darul Ulum Masjid Muhajirin Makassar. Untuk menjawab rumusan masalah tersebut, pertama-tama ialah membuat tabel data hasil penelitian sebagai berikut:

Tabel 4.7 Data Gambaran Pembentukan Akhlak di TPQ Darul Ulum Masjid Muhajirin Makassar

No	Nama	Tingkatan kelas	Skor
1	Waluyo Rangga Aditya	SMA	41
2	Memey	SMA	43
3	Irgi Pratama	SMA	37
4	Muh Nadwa	SMA	45
5	Surahman	SMA	44
6	Azramadhani	SMA	39
7	Ahmad Shobir	SMA	47
8	Zaskia Wulan	SMA	43
9	Danar Dwi Alsyahbana	SMA	42
10	Al Maulad	SMP	39
11	Muflicha Ramadhani	SMP	33
12	Muh Fachrul Nugraha	SMP	44
13	Muh Rakaliansa	SMP	27
14	Nabila	SMP	30
15	Fitri	SMP	31
16	Syifa Adehlia	SMP	40
17	Kashafani	SD	45
18	Qayla Putri Sindah	SD	38
19	Rizky Aditya Pertama	SD	30
20	Alda Risma	SD	32
21	Riska Pratiwi	SD	30
22	Azkia Azzahra	SD	31
23	Ratu	SD	30

UNIVERSITAS ISLAM NEGERI ALAUDDIN MAKASSAR

Sumber data: Angket penelitian Pembentukan Akhlak di TPQ Darul Ulum Masjid Muhajirin Makassar.

1) Menentukan banyaknya kelas

$K = 1 + 3{,}3 \log n$

$K = 1 + 3{,}3 \log 23$

$= 1 + (3{,}3)\ 1{,}36$

$= 1 + (3{,}3)\ 1{,}36$

$= 1 + 4{,}48$

= 5,48 dibulatkan menjadi 5

2) Menghitung rentang kelas.

$R = x_t - x_r$

$= 45 - 27$

$= 18$

3) Panjang Kelas

$P = \frac{R}{K}$

$P = \frac{18}{5}$

$= 3{,}6$ dibulatkan menjadi 4

Tabel 4.8 Frekuensi Distribusi Pembentukan Akhlak

Interval	Tabulasi	Frekuensi
27 – 30	5	21,74 %

UNIVERSITAS ISLAM NEGERI
ALAUDDIN
MAKASSAR

31 – 34	4	17,40 %
35 – 38	2	8,69 %
39 – 42	5	21,74 %
43 – 46	7	30,43 %
Jumlah (∑)	23	100 %

Berdasarkan tabel di atas, diperoleh data pesera didik dengan distribusi frekuensi terbesar berada pada skor 27- 30 dan 44- 47 yang masing-masing terdiri dari 23 orang santri dengan persentase.

4) Menghitung rata-rata (Mean)

Menghitung rata-rata (mean) dengan aplikasi SPSS.

Tabel 4.9 Rata-rata (Mean) Pembentuka Akhlak

Descriptive Statistics

	N	Mean
skor angket pembentukan akhlak	23	37.4348
Valid N (listwise)	23	

5) Menghitung Standar Daviasi

Menghitung standar daviasi dengan aplikasi SPSS.

Tabel 4.10 Standar Deviasi Pembentukan Akhlak

Descriptive Statistics

	N	Std. Deviation
skor angket pembentukan akhlak	23	6.25828
Valid N (listwise)	23	

Nilai terendah yang diperoleh pada variabel media sosial adalah 27 dan nilai tertinggi 45, nilai rata-rata adalah 37,43 dengan standar deviasi 6,35. Jika nilai variabel media sosial dikelompokkan dalam 5 karegori dengan menggunakan kategorisasi sangat setuju, setuju, ragu-ragu, tidak setuju dan sangat tidak setuju.

UNIVERSITAS ISLAM NEGERI ALAUDDIN MAKASSAR

Tabel 4.11 Kategorisasi Pembentukan Akhlak

Nilai	Kategori	Frekuensi	Persentase
27 – 30	Sangat Tidak Setuju	5	21,74 %
31 – 34	Tidak Setuju	4	17,40 %
35 – 38	Ragu-ragu	2	8,69 %
39 – 42	Setuju	5	21,74 %
43 – 46	Sangat Setuju	7	30,43 %
Jumlah		23	100 %

Berdasarkan tabel kategori di atas, dapat diketahui bahwa nilai tertinggi berada pada kategori sangat setuju dengan persentase 30,43 %. Jadi, dapat disimpulkan bahwa pembentukan akhlak santri di TPQ Darul Ulum Masjid Muhajirin Makassar bergitu baik dalam mengumpulkan informasi dan mengaplikasikan informasi yang didapatkan melalui media sosial *instagram* dan *tik tok* dalam berakhlak di lingkungan TPQ Darul Ulum.

Tabel 4.12 Tabel Histogram Pembentukan Akhlak

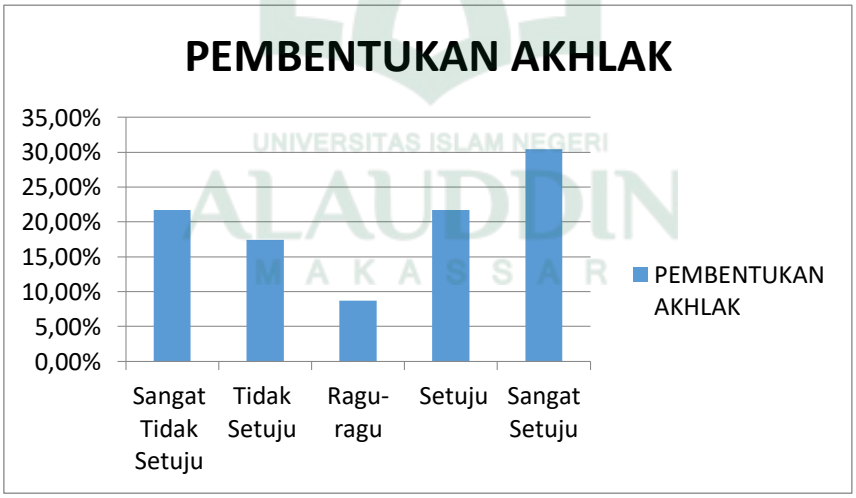

3. Pengaruh Penggunaan Media Sosial terhadap Pembentukan Akhlak Santri di TPQ Da

Analisis kolerasi adalah cara untuk mengetahui ada tidaknya hubungan antar variabel dan besarnya pengaruh yang disebabkan oleh varibael bebas dengan variabel

terikat. Pengaruh media sosial terhadap upaya pembentukan akhlak santri di TPQ Darul Ulum Masjid Muhajirin Makassar

a. Uji Normalitas

Uji normalitas data dengan menggunakan aplikasi SPSS Versi 20 melalui Kolmogrof Smirnov Z, uji normlitas untuk mengetahui apakah data yang diperoleh berdistribusi normal atau tidak. Pada penerapannya jika nilai Kolmogrof Smirnov > 0,05, maka data yang dimiliki berdistribusi normal.

Tabel 4.13 Uji Normalitas Kolmogorov Smirnov Z pada Media Sosoal terhadap Pembentukan Akhlak

One-Sample Kolmogorov-Smirnov Test

		Unstandardized Residual
N		23
Normal Parameters[a,b]	Mean	0E-7
	Std. Deviation	6.25603474
Most Extreme Differences	Absolute	.156
	Positive	.156
	Negative	-.118
Kolmogorov-Smirnov Z		.750
Asymp. Sig. (2-tailed)		.628

a. Test distribution is Normal.

b. Calculated from data.

Berdasarkan uji normalitas di atas, diperoleh sig. sebanyak 0,628. Apabila nilai sig. 0,628 > 0,05 maka dapat disimpulkan bahwa data yang di dapatkan dari pengumpulan data tersebut berdistribusi normal.

b. Uji Homogenitas

Pengujian hipotesis homogen merupakan pengujian hipotesis apakah satu sampel dengan sampel lainnya memiliki persamaan (bersifat homogeny) dan tidak

menunjukkan perbedaan secara signifikan atau apakah dua sampel atau lebih berasal dari satu populasi atau tidak. Dengan dasar pengambilan keputusannya adalah jika nilai signifikansi < 0,05 maka tidak sama (tidak homogen) dan jika nilai signifikansi > 0,05 maka sama (homogen).

Tabel 4.14 Uji Homogenitas

Test of Homogeneity of Variances

	Levene Statistic	df1	df2	Sig.
Media_Sosial	.704	2	20	.506
Pembentukan_Akhlak	3.131	2	20	.066

Berdasarkan hasil analisis aplikasi SPSS dapat dilihat bahwa nilai signifikasi media sosial 0,506 > 0,05, berdasarkan dasar pengambilan keputusan bahwa nilai signifikansi media sosial ialah sama (homogen) dan hasil nilai signifikansi pembentukan akhlak 0,066 > 0,05, berdasarkan pengambilan keputusan bahwa nilai signifikansi pembentukan akhlak ialah sama (homogen).

c. Uji Hipotesis

Untuk menguji hipotesis, peneliti menggunakan analisis variansi dua jalur (*Two Way* Anova). Penelitian ini menggunakan teknik dua jalur untuk mengetahui tingkat signifikan dua faktor atau yang mempengaruhi variabel terikat dalam hal ini penggunaan media sosial kemudian dilihat dari pembentukan akhlaknya. Dasar pengambilan keputusan dalam uji *Two Way* Anova ialah jika nilai sig. < 0,05 maka ada perbedaan media sosial santri dengan pembentukan akhlak dan tingkatan kelas. Sebaliknya, jika nilai sig. > 0,05 maka tidak ada perbedaan media sosial santri dengan pembentukan akhlak dan tingkatan kelas santri.

UNIVERSITAS ISLAM NEGERI
ALAUDDIN
M A K A S S A R

Tabel 4.15 Analisis Variansi Dua Jalur

Tests of Between-Subjects Effects

Dependent Variable: Media_Sosial

Source	Type III Sum of Squares	Df	Mean Square	F	Sig.
Corrected Model	113.739[a]	19	5.986	.748	.708
Intercept	25546.129	1	25546.129	3193.266	.000
Pembentukan_Akhlak	84.030	14	6.002	.750	.697
Tingkatan_Kelas	.214	2	.107	.013	.987
Pembentukan_Akhlak * Tingkatan_Kelas	6.000	3	2.000	.250	.858
Error	24.000	3	8.000		
Total	29159.000	23			
Corrected Total	137.739	22			

a. R Squared = .826 (Adjusted R Squared = -.278)

Berdasarkan analisis variansi dua jalur di atas dapat disimpulkan bahwa:

1) Diperoleh nilai sig. 0,697 > 0,05, sehingga dapat disimpulkan bahwa tidak ada pengaruh media sosial berdasarkan pembentukan akhlak santri.
2) Diperoleh nilai sig. sebesar 0,987 > 0,05, sehingga dapat disimpulkan bahwa tidak ada pengaruh media sosial berdasarkan tingkatan kelas santri.
3) Diperoleh nilai sig. sebesar 0,858 > 0,05, sehingga dapat disimpulkan bahwa tidak ada interaksi antara pembentukan akhlak dan tingkatan kelas santri dalam mempengaruhi media sosial.

B. *Pembahasan*

Berdasarkan hasil penelitian di TPQ Darul Ulum Masjid Muhajrin Makassar pada santri yang berjumlah 23 orang yang dilaksanakan pada tanggal 3 September sampai 6 September 2021 yang menggunakan instrument angket yang telah dibagikan kepada santri serta memberikan penjelasan terlebih dahulu mengenai tujuan

UNIVERSITAS ISLAM NEGERI ALAUDDIN MAKASSAR

penelitian ini sehingga peneliti dapat menghimpun data media sosial dan pembentukan akhlak santri.

Pada pembahasan ini, peneliti akan menjelaskan data yang telah dianalisis menggunakan analisis deskriptif dan inferensial. Analisis deskriptif digunakan untuk melihat deskriptif media sosial dan pembentukan akhlak santri TPQ Darul Ulum Masjid Muhajirin Makassar. Sedangkan analisis inferensial digunakan untuk melihat adanya pengaruh penggunaan media sosial terhadap pembentukan akhlak santri di TPQ Darul Ulum Masjid Muhajirin Makassar Kel. Tamamaung, Kec. Panakkukang, Kota Makassar.

Media sosial ialah suatu wadah yang dapat digunakan untuk mengumpulkan informasi dan dapat digunakan untuk berinteraksi di seluruh dunia. Media sosial dapat bermanfaat bagi diri seseorang jika digunakan sebaik mungkin. Penggunaan media sosial berdasarkan penelitian penulis yang berlokasi di TPQ Darul Ulum menunjukkan bahwa data yang menggunakan instrumen angket yang bertujuan untuk melihat realitas penggunaan media sosial pada 23 santri. Kemudian dianalisis menggunakan teknik analisis data deskriptif, dan data tertinggi berada pada kategori ragu-ragu dengan persentase 34,78 % Jadi, dapat disimpulkan bahwa tidak semua santri yang menggunakan media sosial sepenuhnya memperoleh informasi yang bermanfaat atau baik dan juga tidak semua santri memperoleh informasi yang tidak bermanfaat atau buruk, dengan kata lain manfaat dan dampak media sosial itu tergantung bagaimana santri menggunkan, mengontrol dan memila informasi-informasi media sosial secara baik.

Kemudian, upaya pembentukan akhlak ialah usaha yang dilakukan dengan sungguh-sungguh dan konsisten untuk membentuk perilaku santri dengan sarana

UNIVERSITAS ISLAM NEGERI
ALAUDDIN
M A K A S S A R

pendidikan dan pembinaan yang dilakukan oleh lembaga pendidikan secara terprogram. Adapun upaya yang dilakukan pengajar TPQ Darul Ulum dalam penelitian ini untuk membentuk akhlak santri ialah dengan menggunakan media sosial khususnya media sosial *instagram* dan *tik tok* kemudian mengirimkan foto dan video mengenai akhlak kepada Allah, akhlak kepada guru dan akhlak kepada teman sehingga santri dapat melihat di akun berandanya dan diharapkan santri dapat mengambil pelajaran melalui foto dan video tersebut. Kemudian, peneliti menyebarkan instrumen penelitian dengan menggunakan angket dan dianalisis menggunakan analisis deskriptif. Berdasarkan hasil penelitian, data tertinggi berada pada kategori sangat setuju dengan persentase 30,43 %. Jadi, dapat disimpulkan bahwa pembentukan akhlak santri di TPQ Darul Ulum Masjid Muhajirin Makassar bergitu baik dalam mengumpulkan informasi dan mengaplikasikan informasi yang didapatkan melalui media sosial *instagram* dan *tik tok* dalam berakhlak.

Selanjutnya, mengenai pengaruh penggunaan media sosial terhadap pembentukan akhlak santri yaitu dengan menggunakan analisis analisis inferensial dan untuk melakukan analasis inferensial dalam menguji hipotesis, maka diperlukan pengujian dasar terlebih dahulu meliputi uji normalitas dan uji homogenitas. Selanjutnya untuk melakukan pengujian hipotesis peneliti menggunakan anova dua jalur, peneliti terlebih dahulu menganalisis data angket media sosial dan pembentukan akhlak santri menggunakan uji normalitas Kolmogrof-Smirnov dengan bantuan perangkat SPSS versi 20 dan melalui uji homogenitas varian. Setelah diketahui data hasil penelitian berdistribusi normal dan homogen, maka dilanjutkan pengujian analisis variansi dua variabel untuk mengetahui apakah hipotesis nol (H_0) ditolak atau diterima.

UNIVERSITAS ISLAM NEGERI
ALAUDDIN
M A K A S S A R

Berdasarkan hasil penelitian, peneliti mendapatkan data bahwa nilai Sig. sebesar 0,858 > 0,05 maka H_0 ditolak. Jadi dapat disimpulkan bahwa tidak ada pengaruh antara pembentukan akhlak dan tingkatan kelas santri dalam mempengaruhi realitas penggunaan media sosial santri di TPQ Darul Ulum Masjid Muhajirin Makassar.

UNIVERSITAS ISLAM NEGERI
ALAUDDIN
MAKASSAR

BAB V

PENUTUP

A. *Kesimpulan*

1. Realitas penggunaan media sosial santri di TPQ Darul Ulum Masjid Muhajirin Makassar menunjukkan bahwa kategori tertinggi berada pada kategori ragu-ragu dengan persentase 34,78% ini memunjukkan bahwa tidak semua santri yang menggunakan media sosial untuk memperoleh informasi yang bermanfaat atau baik dan juga tidak semua santri memperoleh informasi yang tidak bermanfaat atau buruk, dengan kata lain manfaat dan dampak media sosial itu tergantung bagaimana santri menggunkan, mengontrol dan memila informasi-informasi media sosial secara baik.
2. Upaya pembentukan akhlak santri di TPQ Darul Ulum Masjid Muhajirin Makassar menunjukkan bahwa kategori tertinggi berada pada kategori sangat setuju dengan persentase 30,43% ini menunjukkan bahwa upaya pembentukan akhlak santri bergitu baik dalam mengumpulkan informasi dan mengaplikasikan informasi yang didapatkan melalui media sosial *instagram* dan *tik tok* dalam kehidupannya.
3. Pengaruh media sosial terhadap pembentukan akhlak santri di TPQ Darul Ulum Masjid Muhajirin Makassar menunjukkan bahwa nilai Sig. Sebesar 0,858 > 0,05 maka H_0 ditolak ini menunjukkan bahwa tidak ada pengaruh terhadap pembentukan akhlak dan tingkatan kelas santri dalam memengaruhi realitas penggunaan media sosial karena hanya sebagian santri menggunakan media sosial untuk memperoleh informasi yang bermanfaat bagi dirinya. Dengan ini,

kita dapat mengetahui bahwa media sosial tidak dapat menggantikan peran seorang guru dalam pembentukan akhlak.

B. *Saran*

Setelah melakukan penelitian, terdapat beberapa saran yang dilakukan penulis, yaitu:

1. Bagi orang tua yang hakikatnya adalah pendidik pertama bagi anak-anaknya, sebaiknya orang tua tidak melepaskan tanggung jawab penuh kepada ustaz atau ustazah. Karena mereka hanyalah pengganti peran dari orang tua, dengan itu orang tua tidak melepaskan tanggung jawabnya sebagai pendidik utama. Sehingga ketika anak berada di luar TPQ orang tua diharapkan dapat memperhatikan perkembangan anaknya. Baik dari segi akhlak, ibadahnya maupun pelajarannya.
2. Bagi penelitian selanjutnya, peneliti hanya sedikit menjelaskan tentang penggunaan media sosial dan pengaruhnya dalam pembentukan akhlak santri. Sebaiknya diadakan penelitian lanjutan dengan mengangkat tema yang sama dengan metode penelitian yang berbeda.

UNIVERSITAS ISLAM NEGERI
ALAUDDIN
M A K A S S A R

DAFTAR PUSTAKA

Abdurrahman, Muhammad. *Akhlak menjadi seorang muslim berakhlak mulia.* Cet. I, Jakarta : Rajawali Pers, 2016.

Abdullah, Yatimin. *Studi Akhlak dalam Perspektif Al Quran*. Cet. I; Jakarta: Amzah, 2007.

Aditya, Adrianus. dkk. *Sosial Media Nation*. Cet. I; Jakarta: Prasetiya Mulya Publishing, 2013.

Adriani, Durri. dkk. *Metode Penelitian.* Cet. I; Jakarta: Universitas Terbuka, 2010.

Agustina, "Analisis Penggunaan Media Sosial Instagram terhadap Sikap Konsumerisme Remaja di SMA Negeri 3 Samarinda", *e-Journal Ilmu Komunikasi,* vol. 4, no. 3. 2016.

Akil, M. Anshar. *Teknologi Komunikasi dan Informasi.* Cet. I; Makassar: Alauddin University Press, 2011.

Alfian, *"Pengaruh Media Sosial terhadap Akhlak Karimah Peserta Didik di SMA Negeri 1 Polewali Mandar" Skripsi.* Makassar: UIN Alauddin Makassar, 2018.

Alfisyahrin, Yusuf. *Akidah Akhlak.* Cet. I; Jakarta: Kementerian Agama Republik Indonesia, 2019.

Arifin, *Ilmu Pendidikan Islam,* Cet. I; Jakarta: Bumi Aksara, 1991.

As, Asmaran. *Pengantar Studi Akhlak.* Jakarta : PT RajaGrafindo Persada, 2002.

Asy-Syirbaaby, Ridwan. *Membentuk Pribadi Lebih Islami.* Jakarta: PT Nusantara Lestari Ceria Pratama.

Azwar, Saifuddin. *Penyusunan Skala Psikologi.* Yogyakarta: Pustaka Pelajar, 1999.

Bafadhol, Ibrahim. Pendidikan Akhlak dalam Perspektif Islam. *Jurnal Edukasi Islam Jurnal Pendidikan Islam,* vol. 06, no. 12, 2017.

Departemen Agama RI, Al-Qur'an dan Terjemahnya. Bandung: Syaamil Quran, 2011.

Dwi Setya Watie, Errika. Komunikasi dan Media Sosia. *Jurnal,* vol. 3, no. 1. Juli 2011.

Ferlitasari, Reni. *"Pengarih Media Sosial Instagram terhadap Perilaku Keagamaan Remaja (Studi pada Rohis di SMA Perintis 1 Bandar Lampung)". Skripsi.* Lampung: Universitas Islam Negeri Raden Intan Lampung, 2018.

Hasan, Iqbal. Pokok-pokok Materi Statistik 2 *(Statistic Inferensial)*. Cet. I; Jakarta: BumiAksara, 2008.

Hasnawati. Akhlak Kepada Lingkungan. *Jurnal Pedais,* vol. 2, no. 2, Desember 2020.

Irianto, Agus. *Konsep Dasar, Aplikasi, dan Pengembangannya.* Cet. XI; Jakarta: Prenada Media Group, 2016.

UNIVERSITAS ISLAM NEGERI ALAUDDIN

Kasetyaningsih, Sufia Widi dan Hartono, *"Dampak Sosial Media terhadap Akhlak Remaja",* Duta.com, no. 1, 2017.

Kadir, Abdul. *Dasar-dasar Pendidikan.* Jakarta: Kencana Media Pradana Group, 2012.

Kadir, Abdul. dan Terra Ch. Triwahyuni, *Pengenalan Teknologi Informasi*. Cet. II; Yogyakarta: Penerbit Andi, 2005.

Ludwianto, Bianda."Riset: 64% Penduduk Indonesia Sudah Pakai Internet", *Redaksi Kumparan.* 21 Februari 2020. https://kumparan.com/kumparantech/riset-64-penduduk-indonesia-sudah-pakai-internet-1ssUCDbKILp (7 Oktober 2020).

Mahendra, Bimo. "Eksistensi Sosial Remaja dalam Instagram (Sebuah Perspektif Komunikasi), *Jurnal Visi Komunikasi*, vol. 16, no. 1, 2017

Marini, Riska. "Pengaruh Media Sosial *Tik Tok terhadap Prestasi Belajar Peserta Didik di SMPN 1 Gunung Sugih Kab. Lampung Tengah" Skripsi.* Lampung: UIN Raden Intan Lampung, 2019

Muhlis, dkk. "Fenomena Facebook Sebagai Media Komunikasi Baru". *Jurnal Diskursus Islam,* vol. 6, no. 1. April 2018.

Mujahidah. "Pemanfaatan Jejaring Sosial (Facebook) Sebagai Media Komunikasi", *Jurnal,* vol. 17. no. 1. Juni 2013.

Mustami, Khalifah. *Metode Penelitian Pendidikan*. Cet. I; Yogyakarta: Aynat, 2015.

Nasharuddin, *Akhlak (Ciri Manusia Paripurna).* Cet. I; Jakarta : Rajawali Pers, 2015.

Nasution, S. *Metode Penelitian Kualitatif*. Bandung: Tarsitno, 1996.

Nata, Abuddin. *Akhlak Tasawuf.* Cet. I; Jakarta : PT Raja Grafindo Persada, 2003.

Pertiwi, Wahyunanda Kusuma. "Penetrasi Internet di Indonesia Capai 64 Persen", *Kompas.com.*20Februari2020.https://tekno.kompas.com/read/2020/02/20/14090017/penetrasi-internet-di-indonesia-capai-64-persen (7 Oktober 2020).

Riduwan dan Sunarto, *Pengantar Statistik untuk Penelitian Pendidikan Sosial, Komunikasi dan Bisnis.* Jakarta: Alfabeta, 2009..

Saat, Sulaiman dan Sitti Mania, *Metodologi Penelitian Panduan bagi Peneliti Pemula.* Gowa: Pustaka Al Maida, 2019.

Salahuddin, *Implementasi Kegiatan Ekstrakurikuler Rohis dalam Pembinaan Akhlak Siswa di Madrasah Aliyah Muhammadiyah 13 Sei Rampah Kabupaten Serdang Bedagai,* Hijri 6, no. 1. 2017.

Sitorus, Fredrick Gerhad. "*Pengaruh Penggunaan Aplikasi Tik Tok terhadap Perilaku Anak (Studi pada Penggunaan Aplikasi Tik Tok pada Remaja di Kota Medan)". Skripsi.* Medan: Universitas Muhammadiyah Sumatera Utara Medan, 2018.

Subana, dkk. *Statistik Pendidikan.* Cet. VII; Bandung: Pustaka Setia, 2010.

Sudjana, Nana. *Statistika Pendidikan*. Cet. I; Bandung: Remaja Rosdakarya, 1996. *Gabungan.* Cet. I; Jakarta: Prenadamedia

Sudaryono, *Metodologi Penelitian Kuantitatif, Kualitatif, dan Mix Method.* Cet. III, Depok : Rajawali Pers, 2019.

Sudijono, Anas. *Pengantar Evaluasi Pendidikan.* Jakarta: Raja Grafindo Persada, 2001.

Sugiyono, *Metode Penelitian Administrasi.* Cet. XXIV; Bandung: Alfabeta, 2014.

Sugiyono, *Metode Penelitian Pendidikan Pendekatan Kuantitatif, Kualitatif, dan R&D.* Cet. XXII; Bandung: Alfabeta, 2015.

Sugiyono, *Metode Penelitian Kuantitatif, Kualitatif, dan R&B*. Cet. 23; Bandung: Alfabeta, 2016.

Sugiyono, *Statistik untuk Penelitian*. Cet. XIV; Bandung : Alfabeta, 2009.

Supranto, *Statistik Teori dan Aplikasi.* Cet. VII; Jakarta: Erlangga, 2008.

Suyitno, Imam. *Penelitian Deskripsi Kelas.* Cet. I; Depok : Rajawali Pers, 2018.

Suwahyu, Irwansyah. *"Pengaruh Penggunaan Media Sosial terhadap Akhlak dan Prestasi Belajar Peserta Didik di SMA UII Yogyakarta". Tesis.* Yogyakarta: UIN Sunan Kalijaga Yogyakarta, 2017.

Tiro, Muhammad Arif. *Dasar-dasar Statistik*. Ed. Revisi: Makassar: Badan Penerbit Universitas Negeri Makassar, 2000.

Utami, Mimi Putri. *"Pengaruh Penggunaan Media Sosial terhadap Akhlak Siswa di MTs Tarbiyah Islamiyah Kerkap". Skripsi.* Bengkulu: IAIN Bengkulu, 2020.

W.J.S. Poerwadarminta, *Kamus Umum Bahasa Indonesia,* Jakarta: PT Balai Pustaka, 2014.

Yusuf, Muri. *Metodologi Penelitian: Kuantitatif, Kualitatif, dan Penelitian*

Group, 2019.

UNIVERSITAS ISLAM NEGERI
ALAUDDIN
MAKASSAR

LAMPIRAN-LAMPIRAN

KEPUTUSAN DEKAN FAKULTAS TARBIYAH DAN KEGURUAN
UIN ALAUDDIN MAKASSAR
NOMOR: 161 TAHUN 2020
TENTANG
PEMBIMBING PENELITIAN DAN PENYUSUNAN SKRIPSI MAHASISWA

DEKAN FAKULTAS TARBIYAH DAN KEGURUAN UIN ALAUDDIN MAKASSAR SETELAH:

Membaca : Surat Ketua Jurusan Pendidikan Agama Islam Fakultas Tarbiyah dan Keguruan UIN Alauddin Makassar tanggal 10 Januari 2020 tentang Permohonan Penetapan Pembimbing Skripsi mahasiswa a.n. **St. Khaerawati Basir** NIM **20100117032** dengan judul **"Pengaruh Kegiatan Rohasi Islam (ROHIS) terhadap Pembentukan Akhlak Peserta Didik di MTs Negeri 2 Makassar".**

Menimbang :
1. Bahwa untuk membantu penelitian dan penyusunan skripsi mahasiswa tersebut, dipandang perlu untuk menetapkan Pembimbing Penelitian dan Penyusunan Skripsi Mahasiswa tersebut di atas.
2. Bahwa mereka yang ditetapkan dalam keputusan ini dipandang cakap dan memenuhi syarat untuk melaksanakan tugas sebagai Pembimbing Penelitian dan Penyusunan Skripsi Mahasiswa tersebut.

Mengingat :
1. Undang-Undang RI Nomor 20 Tahun 2003 tentang Sistem Pendidikan Nasional;
2. Peraturan Pemerintah RI Nomor 4 Tahun 2014 tentang Penyelenggaraan Pendidikan Tinggi dan Pengelolaan Perguruan Tinggi;
3. Keputusan Presiden RI Nomor 57 Tahun 2005 tentang Perubahan IAIN Alauddin Makassar menjadi Universitas Islam Negeri (UIN) Alauddin Makassar;
4. Peraturan Menteri Agama RI Nomor 3 Tahun 2018 tentang Perubahan Kedua atas Peraturan Menteri Agama RI. Nomor 25 Tahun 2013 tentang Organisasi dan Tata Kerja UIN Alauddin Makassar;
5. Peraturan Menteri Agama Nomor 20 Tahun 2014 jo. Peraturan Menteri Agama Nomor 8 Tahun 2016 tentang Statuta UIN Alauddin Makassar;
6. Keputusan Menteri Pendidikan dan Kebudayaan RI Nomor: 032/U/1996 tentang Kriteria Akreditasi Program Studi pada Perguruan Tinggi untuk Program Sarjana;
7. Keputusan Rektor UIN Alauddin Makassar Nomor 200 Tahun 2016 tentang Pedoman Edukasi UIN Alauddin Makassar;
8. Keputusan Rektor UIN Alauddin Makassar Nomor 202.B Tahun 2019 tentang Kalender Akademik UIN Alauddin Makassar Tahun Akademik 2019/2020.
9. Daftar Isian Penggunaan Anggaran (DIPA) BLU Fakultas Tarbiyah dan Keguruan UIN Alauddin Makassar Tahun Anggaran 2020.

MEMUTUSKAN

Pertama : Mengangkat/menunjuk saudara:
1. **Dr. Muljono Damopolii, M.Ag.** (sebagai pembimbing pertama)
2. **Dr. H. Muzakkir, M.Pd.I.** (sebagai pembimbing kedua)

Kedua : Tugas pembimbing adalah memberikan bimbingan dalam segi bahasa, metodologi, isi, dan teknis penulisan sampai selesai dan mahasiswa tersebut lulus dalam ujian;

Ketiga : Segala biaya yang berkaitan dengan penerbitan keputusan ini dibebankan kepada anggaran DIPA BLU UIN Alauddin Makassar Tahun Anggaran 2020;

Keempat : Keputusan ini berlaku sejak tanggal ditetapkannya dan apabila terdapat kekeliruan di dalam penetapannya akan diadakan perubahan/perbaikan sebagaimana mestinya;

Keputusan ini disampaikan kepada tiap-tiap yang bersangkutan untuk diketahui dan dilaksanakan dengan penuh tanggung jawab.

Ditetapkan di : Samata-Gowa
Pada tanggal : 20 Januari 2020

Dekan,

Dr. H. Marjuni, S.Ag., M.Pd.I.
NIP. 19781011200501 1006

Tembusan:
1. Rektor UIN Alauddin Makassar;
2. Subbag Akademik, Kemahasiswaan, dan Alumni Fakultas Tarbiyah dan Keguruan.

KEPUTUSAN DEKAN FAKULTAS TARBIYAH DAN KEGURUAN
UIN ALAUDDIN MAKASSAR
NOMOR: 025 TAHUN 2021

TENTANG

PANITIA/DEWAN PENGUJI KUALIFIKASI PROPOSAL SKRIPSI

DEKAN FAKULTAS TARBIYAH DAN KEGURUAN UIN ALAUDDIN MAKASSAR SETELAH:

Membaca : Surat Ketua Jurusan Pendidikan Agama Islam Fakultas Tarbiyah dan Keguruan UIN Alauddin Makassar, tanggal **08 Januari 2021** tentang Permohonan Ujian Kualifikasi Proposal Skripsi mahasiswa a.n. **St. Khaerawati Basir,** NIM 20100117032, dengan judul: **"Pengaruh Media Sosial *Instagram* dan *Tik Tok* terhadap Pembentukan Akhlak Santri di TPQ Darul Ulum Masjid Muhajirin Makassar"**

Menimbang :
1. Bahwa untuk melaksanakan Ujian Kualifikasi Proposal Skripsi mahasiswa tersebut di atas, dipandang perlu menetapkan Panitia/Dewan Penguji.
2. Bahwa mereka yang tersebut namanya dalam Keputusan ini dipandang cakap untuk melaksanakan tugas Ujian Kualifikasi Proposal Skripsi tersebut.

Mengingat :
1. Undang-Undang RI Nomor 20 Tahun 2003 tentang Sistem Pendidikan Nasional;
2. Peraturan Pemerintah RI Nomor 4 Tahun 2014 tentang Penyelenggaraan Pendidikan Tinggi dan Pengelolaan Perguruan Tinggi;
3. Peraturan Presiden RI Nomor 57 Tahun 2005 tentang Perubahan Status IAIN Alauddin Makassar menjadi UIN Alauddin Makassar;
4. Peraturan Menteri Agama RI Nomor 3 Tahun 2018 tentang Perubahan Kedua atas Peraturan Menteri Agama RI Nomor 25 Tahun 2013 tentang Organisasi dan Tata Kerja UIN Alauddin Makassar;
5. Peraturan Menteri Agama RI Nomor 20 Tahun 2014 tentang Perubahan atas Peraturan Menteri Agama RI Nomor 8 Tahun 2016 tentang Statuta UIN Alauddin Makassar;
6. Keputusan Rektor UIN Alauddin Makassar Nomor 226.D Tahun 2019 tentang Pedoman Edukasi UIN Alauddin;
7. Keputusan Rektor UIN Alauddin Makassar Nomor 527 Tahun 2020 tentang Penetapan Kalender Akademik UIN Alauddin Makassar Tahun Akademik 2020/2021;
8. Daftar Isian Penggunaan Anggaran (DIPA) BLU Fakultas Tarbiyah dan Keguruan UIN Alauddin Makassar Tahun Anggaran 2021.

MEMUTUSKAN

Menetapkan

Pertama : Membentuk Panitia/Dewan Penguji Kualifikasi Proposal Skripsi Saudara: **St. Khaerawati Basir** NIM: **20100117032** dengan komposisi:

Penanggung Jawab	:	**Dekan FTK (Dr. H. Marjuni, S.Ag., M.Pd.I.)**
Ketua Sidang	:	**Dr. Muljono Damopolii, M.Ag.**
Sekretaris Sidang	:	**Dr. H. Muzakkir, M.Pd.I.**
Penguji I	:	**Dra. Hj. Ummu Kalsum, M.Pd.I.**
Penguji II	:	**Nur Khalisah L., S.Ag., M.Pd.**
Pelaksana	:	**Nurfadli, S.Pd.**

Kedua : Panitia/Dewan Penguji Kualifikasi Proposal Skripsi bertugas untuk mempersiapkan dan melaksanakan ujian terhadap mahasiswa tersebut;

Ketiga : Segala biaya yang timbul akibat dikeluarkannya Keputusan ini dibebankan kepada Anggaran DIPA BLU UIN Alauddin Makassar Tahun Anggaran 2021 sesuai dengan ketentuan dan peraturan yang berlaku;

Keempat : Keputusan ini mulai berlaku sejak tanggal ditetapkan dan apabila di kemudian hari terdapat kekeliruan/kesalahan di dalamnya akan diperbaiki sebagaimana mestinya;

Keputusan ini disampaikan kepada yang bersangkutan untuk dilaksanakan dengan penuh tanggung jawab.

Ditetapkan di : Samata-Gowa
Pada tanggal : 08 Januari 2021

Dekan,

Dr. H. Marjuni, S.Ag., M.Pd.I.
NIP 197810112005011006

Tembusan:
1. Rektor UIN Alauddin Makassar;
2. Subbag Akademik, Kemahasiswaan, dan Alumni Fakultas Tarbiyah dan Keguruan.

KEMENTERIAN AGAMA REPUBLIK INDONESIA
UNIVERSITAS ISLAM NEGERI (UIN) ALAUDDIN MAKASSAR
FAKULTAS TARBIYAH DAN KEGURUAN
Kampus II: Jl. H. M. Yasin Limpo No. 36, Gowa, Telp. (0411) 882862
Halo UIN Alauddin: 1500363, Fax. 0411-8221400, Email: ftk@uin-alauddin.ac.id, Website: ftk.uin-alauddin.ac.id

Nomor : B-3830/UN.06/FTK/PP.00.9/09/2021 Gowa, 01 September 2021
Sifat : Biasa
Lamp. : 1 (satu) Rangkap Draft Skripsi
Hal : ***Permohonan Izin Penelitian Penyusunan Skripsi***

Kepada Yth.
Kepala/Pimpinan
TPQ Darul Ulum Masjid Muhajirin Makassar
Di Tempat

Assalamu Alaikum Wr. Wb.

Dengan hormat disampaikan bahwa mahasiswa(i) Universitas Islam Negeri Alauddin Makassar dengan identitas di bawah ini:

Nama	:	St. Khaerawati Basir
NIM	:	20100117032
Semester/T.A.	:	IX (Sembilan)/Tahun Akademik 2021-2022
Fakultas	:	Tarbiyah dan Keguruan
Jurusan/Prodi	:	Pendidikan Agama Islam (PAI)
Alamat	:	Jl. A. P. Pettarani III No. 10, Kota Makassar

bermaksud melakukan penelitian dalam rangka penyusunan skripsi sebagai salah satu syarat untuk memperoleh gelar Sarjana Pendidikan (S.Pd.) dengan Judul Skripsi: **Pengaruh Media Sosial terhadap Pembentukan Akhlak Santri di TPQ Darul Ulum Masjid Muhajirin Makassar.**

Dengan Dosen Pembimbing:

1. **Dr. Muljono Damopolii, M.Ag.**
2. **Dr. H. Muzakkir, M.Pd.I.**

Untuk maksud tersebut, kami mengharapkan kiranya kepada mahasiswa(i) tersebut dapat diberi izin untuk melakukan penelitian di **TPQ Darul Ulum Masjid Muhajirin Makassar, Kota Makassar** dari tanggal **02 September 2021 s.d. 02 Oktober 2021**.

Demikian surat permohonan ini dibuat, atas perhatian dan kerjasamanya diucapkan terima kasih.

Wassalam,
a.n. Rektor
Dekan

Dr. H. A. Marjuni, S.Ag., M.Pd.I.
NIP 197810112005011006

Tembusan:
1. Rektor UIN Alauddin Makassar (sebagai laporan)
2. Mahasiswa yang bersangkutan
3. Arsip

TPQ DARUL ULUM MASJID MUHAJIRIN
KOTA MAKASSAR

Sekretariat : Masjid Muhajirin Alamat : Jl. A.P Pettarani IV No. 71 Makassar Tlp : 082293033531

SURAT KETERANGAN SELESAI PENELITIAN

Nomor : 01/SKTM/TPQ Darul Ulum Masjid Muhajirin Makassar/IX/2021

Yang bertanda tangan di bawah ini, Kepala TPQ Darul Ulum Masjid Muhajirin Makassar menerangkan bahwa:

Nama : St. Khaerawati Basir
NIM : 20100117032
Jurusan/Prodi : Pendidikan Agama Islam (PAI)
Alamat : Jl. A. P. Pettarani III No. 10, Kel. Tamamaung, Kec. Panakkukang, Kota Makassar.

Benar telah melakukan penelitian di TPQ kami, berdasarkan rekomendasi dari Kementrian Agama Republik Indonesia Universitas Islam Negeri (UIN) Alauddin Makaassar Fakultas Tarbiyah dan Keguruan nomor: B-3830/UN.06/FTK/PP.00.9/09/2021 hal: Permohonan Izin Penelitian Penyusunan Skripsi dalam rangka penyelesaian penyusunan Skripsi dengan judul:

"PENGARUH MEDIA SOSIAL TERHADAP PEMBENTUKAN AKHLAK SANTRI DI TPQ DARUL ULUM MASJID MUHAJIRIN MAKASSAR"

Penelitian dilaksanakan pada tanggal 02 September s.d 02 Oktober 2021.

Demikian surat keterangan ini diberikan untuk digunakan seperlunya.

Makassar, 06 September 2021
Kepala TPQ,

HAERUL, SE

UNIVERSITAS ISLAM NEGERI ALAUDDIN MAKASSAR
FAKULTAS TARBIYAH DAN KEGURUAN
UNIT ALAUDDIN TESTING AND ASSESSMENT CENTER
Jl. H. M. Yasin Limpo No. 36 Samata-Gowa, Tlp. 0411-1500365, Faks. 0411-8221400 Kodepos 92114
Email: atace@uin-alauddin.ac.id

SURAT PERMOHONAN VALIDATOR INSTRUMEN PENELITIAN
Nomor: 313/ATACe.03/VII/2021

Yang bertanda tangan di bawah ini, Ketua Unit Alauddin Testing dan Assessment Center (ATACe) Fakultas Tarbiyah dan Keguruan UIN Alauddin Makassar memohon Bapak/Ibu masing-masing sebagai Validator I dan Validator II untuk memvalidasi instrumen penelitian mahasiswa berikut:

Nama : St. Khaerawati Basir
NIM : 20100117032
Semester : VIII (Delapan)
Program Studi : Pendidikan Agama Islam
Fakultas : Tarbiyah dan Keguruan
Judul Skripsi :

"Pengaruh Media Sosial terhadap Pembentukan Akhlak Santri di TPQ Darul Ulum Masjid Muhajirin Makassar"

Adapun validator instrumen tersebut masing-masing:

Validator I : Dr. Besse Ruhaya, S.Pd.I., M.Pd.I.
Validator II : Muhammad Iqbal, S.H.I., M.H.I.

Demikian surat ini dibuat untuk dipergunakan seperlunya.

Samata-Gowa, 30 Juli 2021
Ketua Unit ATACe

Kursalam, S.Pd., M.Si.

Catatan:
- Semua Instrumen dilengkapi dengan lembar validasi
- Proposal Skripsi yang sudah disahkan harus dilampirkan kepada validator

FORMAT VALIDASI

INSTRUMEN PENELITIAN

A. PETUNJUK

Dalam rangka menyusun skripsi dengan judul " **Pengaruh Media Sosial terhadap Pembentukan Akhlak Santri di TPQ Darul Ulum Masjid Muhajirin Makassar**" peneliti ini menggunakan instrumen penelitian berupa lembar angket untuk mengetahui keteladanan orang tua. Untuk itu peneliti memohon kepada Bapak/Ibu untuk memberikan penelitian terhadap perangkat yang dikembangkan tersebut. Penelitian dilakukan dengan memberikan tanda centang (√) pada kolom yang sesuai dalam matriks uraian aspek yang dinilai. Penelitian menggunakan rentang nilai sebagai berikut:

1. Sangat Setuju (SS)
2. Setuju (S)
3. Tidak Setuju (TS)
4. Sangat Tidak Setuju (STS)

Selain Bapak/Ibu memberikan penilaian, Dimohon juga Bapak/Ibu memberikan komentar langsung di dalam lembar penelitian.

Atas bantuan penilaian Bapak/Ibu saya ucapkan banyak terima kasih.

UNIVERSITAS ISLAM NEGERI
ALAUDDIN
M A K A S S A R

B. ASPEK YANG DINILAI

Apek yang dinilai	Kriteria	Skala Penilaian			
		SS	S	TS	STS
		4	3	2	1
Petunjuk	1. Petunjuk angket dinyatakan dengan jelas 2. Petunjuk angket mudah dipahami		✓		
Isi	Pernyataan angket sesuai dengan aspek-aspek yang akan diukur		✓		
Konstruksi	1. Petunjuk dalam menjawab angket dinyatakan dengan jelas 2. Kalimat angket tidak menimbulkan penafsiran ganda		✓		
Bahasa	1. Menggunakan bahasa yang sesuai dengan kaidah Bahasa Indonesia yang benar 2. Menggunakan bahasa yang sederhana dan mudah dimengerti 3. Menggunakan istilah (kata-kata) yang dikenal peserta didik		✓		
Waktu	Penyesuain waktu dengan mengisi lembar angket		✓		

UNIVERSITAS ISLAM NEGERI
ALAUDDIN
MAKASSAR

A. PENILAIAN UMUM

Uraian	Penilaian
Sangat sesuai, sehingga dapat digunakan tanpa revisi	
Sesuai, dapat digunakan dengan sedikit revisi	✓
Kurang sesuai, dapat digunakan dengan banyak revisi	
Tidak sesuai, sehingga belum dapat digunakan	

B. Komentar dan Saran

Lanjutkan.

UNIVERSITAS ISLAM NEGERI
ALAUDDIN
MAKASSAR

Samata-Gowa, 04 - Agustus - 2021

Validator/Penilai

Dr. Besse Ruhaya, S.Pd.I., M.Pd.I.
NIP 198503102019032007

FORMAT VALIDASI

INSTRUMEN PENELITIAN

A. PETUNJUK

Dalam rangka menyusun skripsi dengan judul " **Pengaruh Media Sosial terhadap Pembentukan Akhlak Santri di TPQ Darul Ulum Masjid Muhajirin Makassar"** peneliti ini menggunakan instrumen penelitian berupa lembar angket untuk mengetahui keteladanan orang tua. Untuk itu peneliti memohon kepada Bapak/Ibu untuk memberikan penelitian terhadap perangkat yang dikembangkan tersebut. Penelitian dilakukan dengan memberikan tanda centang (√) pada kolom yang sesuai dalam matriks uraian aspek yang dinilai. Penelitian menggunakan rentang nilai sebagai berikut:

1. Sangat Setuju (SS)
2. Setuju (S)
3. Tidak Setuju (TS)
4. Sangat Tidak Setuju (STS)

Selain Bapak/Ibu memberikan penilaian, Dimohon juga Bapak/Ibu memberikan komentar langsung di dalam lembar penelitian.

Atas bantuan penilaian Bapak/Ibu saya ucapkan banyak terima kasih.

UNIVERSITAS ISLAM NEGERI
ALAUDDIN
MAKASSAR

B. ASPEK YANG DINILAI

Apek yang dinilai	Kriteria	Skala Penilaian			
		SS	S	TS	STS
		4	3	2	1
Petunjuk	1. Petunjuk angket dinyatakan dengan jelas	✓			
	2. Petunjuk angket mudah dipahami	✓			
Isi	Pernyataan angket sesuai dengan aspek-aspek yang akan diukur	✓			
Konstruksi	1. Petunjuk dalam menjawab angket dinyatakan dengan jelas	✓			
	2. Kalimat angket tidak menimbulkan penafsiran ganda	✓			
Bahasa	1. Menggunakan bahasa yang sesuai dengan kaidah Bahasa Indonesia yang benar		✓		
	2. Menggunakan bahasa yang sederhana dan mudah dimengerti	✓			
	3. Menggunakan istilah (kata-kata) yang dikenal peserta didik	✓			
Waktu	Penyesuain waktu dengan mengisi lembar angket		✓		

UNIVERSITAS ISLAM NEGERI
ALAUDDIN
MAKASSAR

A. PENILAIAN UMUM

Uraian	Penilaian
Sangat sesuai, sehingga dapat digunakan tanpa revisi	
Sesuai, dapat digunakan dengan sedikit revisi	✓
Kurang sesuai, dapat digunakan dengan banyak revisi	
Tidak sesuai, sehingga belum dapat digunakan	

B. Komentar dan Saran

- Peneliti diharapkan lebih teliti dalam memahami Psikologi santri TPQ.
- Akun Media Sosial santri yg diteliti tetap dijadikan referensi sebagai bahan perbandingan.

UNIVERSITAS ISLAM NEGERI
ALAUDDIN
MAKASSAR

Samata-Gowa, 02 Agustus 2021

Validator/Penilai

Muhammad Iqbal, S.H.I., M.H.I.
NIP: 19891127201903 1 008

ANGKET PENELITIAN MEDIA SOSIAL

Nama :

Kelas :

Petunjuk Pengisian:

1. Angket ini bukan merupakan ujian bagi Anda. Melainkan untuk kepentingan penelitian.
2. Anda tidak perlu bekerja sama untuk mengisinya.
3. Jawablah pertanyaan di bawah ini secara jujur. Sesuai keadaan yang anda alami. Kerahasiaan jawaban dijaga.
4. Berilah tanda (√) pada pilihan yang Anda pilih dalam setiap pertanyaan yang telah tersedia di bawah ini.

Keterangan:

SS = Sangat Setuju
S = Setuju
R = Ragu-ragu
TS = Tidak Setuju
STS = Sangat Tidak Setuju

No	Angket	Skala Pengukuran				
		SS	S	RR	TS	STS
1.	Saya mempunyai akun Media Sosial *Instagram* dan *Tik Tok*					
2.	Saya menghabiskan waktu mengakses *Instagram* dan *Tik Tok* lebih dari 2 jam setiap harinya.					
3.	Saya menghabiskan waktu mengakses *Instagram* dan *Tik Tok* kurang dari 2 jam setiap harinya.					
4.	Saya menemukan informasi tentang akhlak yang baik di *Instagram* dan *Tik Tok.*					
5.	Saya menemukan informasi tentang kewajiban mendirikan salat di *Instagram* dan *Tik Tok.*					
6.	Saya menemukan Informasi tentang kepedulian sosial di *Instagram* dan *Tik Tok.*					
7.	Saya menemukan informasi tentang menghormati guru di *Instagram* dan *Tik Tok.*					
8.	Saya menemukan Informasi tentang berperilaku					

UNIVERSITAS ISLAM NEGERI ALAUDDIN MAKASSAR

	buruk kepada guru di *Instagram* dan *Tik Tok.*					
9.	Saya tidak terpengaruh dengan informasi yang ada di *Instagram* dan *Tik Tok.*					
10.	Saya mudah terpengaruh dengan Informasi yang ada di *Instagram* dan *Tik Tok.*					

UNIVERSITAS ISLAM NEGERI
ALAUDDIN
MAKASSAR

ANGKET PENELITIAN PEMBENTUKAN AKHLAK

Nama :
Kelas :

Petunjuk Pengisian:

1. Angket ini bukan merupakan ujian bagi Anda. Melainkan untuk kepentingan penelitian.
2. Anda tidak perlu bekerja sama untuk mengisinya.
3. Jawablah pertanyaan di bawah ini secara jujur. Sesuai keadaan yang anda alami. Kerahasiaan jawaban dijaga.
4. Berilah tanda (√) pada pilihan yang Anda pilih dalam setiap pertanyaan yang telah tersedia di bawah ini.

Keterangan:

SS = Sangat Setuju
S = Setuju
R = Ragu-ragu
TS = Tidak Setuju
STS = Sangat Tidak Setuju

No	Angket	Skala Pengukuran				
		SS	S	RR	TS	STS
1.	Saya meninggalkan *Instagram* dan *Tik Tok* ketika azan di kumandangkan.					
2.	Saya disiplin dalam menjalankan salat lima waktu bahkan ketika bermain *Instagram* dan *Tik Tok*.					
3.	Saya tidak bermain *Instagran* dan *Tik Tok* saat pembelajaran dimulai.					
4.	Saya bermain *Instagram* dan *Tik Tok* saat pembelajaran berlangsung.					
5.	Saya patuh dan taat terhadap peraturan yang ada di TPQ Darul Ulum.					
6.	Saya melanggar peraturan yang ada di TPQ Darul Ulum.					
7.	Saya membantu guru membersihkan ruang belajar.					
8.	Saya menegur teman ketika melakukan sesuatu yang dilarang.					
9.	Saya mencari tahu bagaimana akhlak yang baik					

	kepada teman di *Instagram* dan *Tik Tok* kemudian mengaplikasikannya.					
10.	Saya melihat di *Instagram* dan *Tik Tok* perilaku buruk kepada orang dan menirukannya kepada teman.					

UNIVERSITAS ISLAM NEGERI
ALAUDDIN
MAKASSAR

Akun Media Sosial *Instagram*

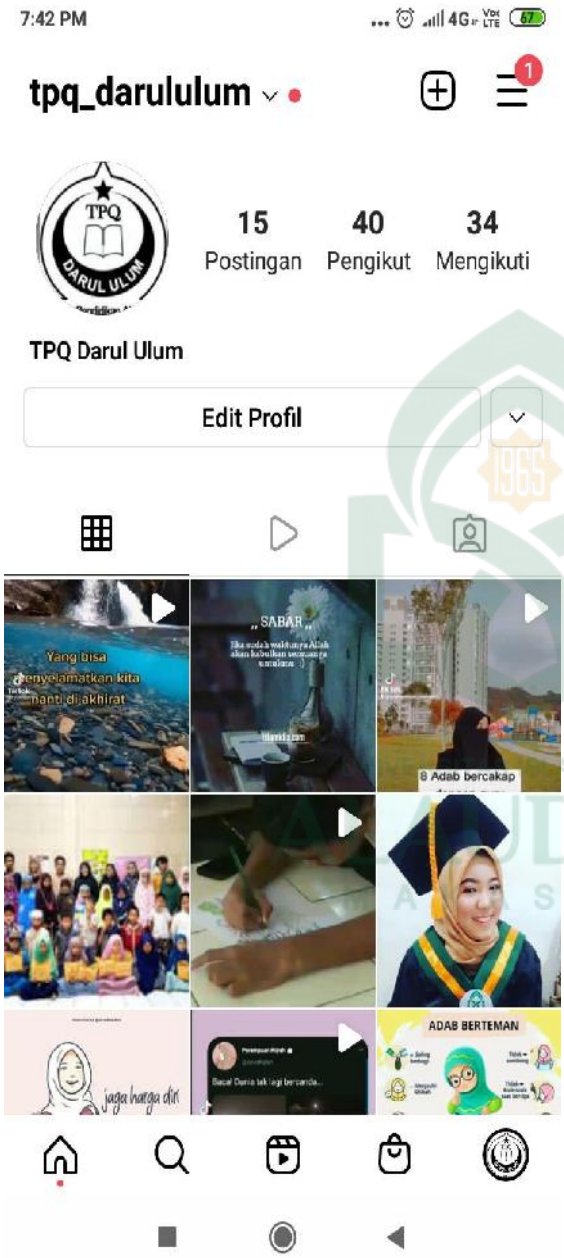

6:31 AM
Postingan
tpq_darululum
rendah Kan pandangan
jangan lalu Di hadapan mereka
jangan mencelah percakapan mereka
jangan guna perkataan kasar
jangan melawan cakap
jangan tinggi Kan suara
8 Adab bercakap dengan guru

6:32 AM
Postingan
Disukai oleh nurqaidah.basir dan 6 lainnya
tpq_darululum Jngn menunda-nunda karena Kematian tdk ada yang tau Kapan data... lainnya
12 Januari
tpq_darululum
"Setinggi apa pun aku terbang, tidak akan mencapai surga bila tidak sholat lima waktu."
By Kapten Afwan pilot Sriwijaya Air SJ182 yang hilang kontak di Kepulauan Seribu

Akun Media Sosial *Tik Tok*

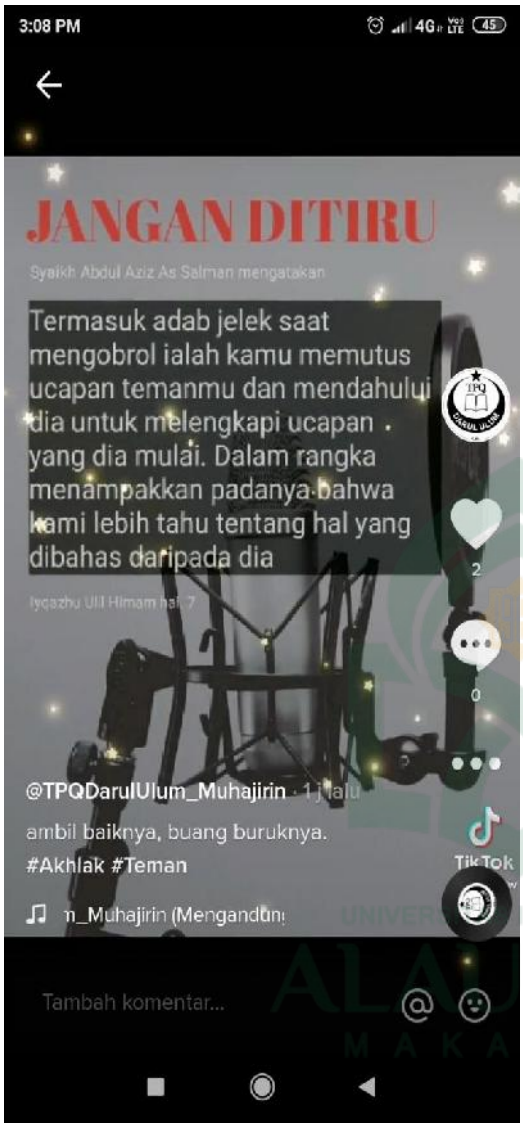
3:08 PM
JANGAN DITIRU
Syaikh Abdul Aziz As Salman mengatakan
Termasuk adab jelek saat mengobrol ialah kamu memutus ucapan temanmu dan mendahului dia untuk melengkapi ucapan yang dia mulai. Dalam rangka menampakkan padanya bahwa kami lebih tahu tentang hal yang dibahas daripada dia
@TPQDarulUlum_Muhajirin
ambil baiknya, buang buruknya.
#Akhlak #Teman
Tambah komentar...

8:07 PM
Adab kepada guru semoga mereka menjadi seorang yang berguna di masa akan datang
@TPQDarulUlum_Muhaj... · 11 mnt lalu
mari kita perhatikan perilaku kita kepada guru agar ilmu yang kita dapatkan menjadi berkah
Tambah komentar...

RIWAYAT HIDUP

St. Khaerawati Basir lahir di Ujung Pandang yang kini sekarang dikenal dengan Kota Makassar pada tanggal 13 Juni 1999 dari pasangan Muh. Basir dan Hajrah, karena kepedulian orang tua akan pendidikan maka tak pernah lepas dukungan dan doa beliau untuk penulis dan tanpa mengenal rasa lelah untuk selalu menjaga, menyayangi dan mendidik penulis dengan penuh kasih sayang dan cintanya. Penulis merupakan anak kedua dari empat bersaudara.

Penulis memulai pendidikannya di TK Bontomarannu selama 1 tahun, kemudian melanjutkan pendidikan di SD Inpres Tamamaung I pada tahun 2005 dan selesai pada tahun 2011. Kemudian penulis melanjutkan pendidikannya ke tingkat menengah pertama di SMP Negeri 23 Makassar pada tahun 2011 sampai tahun 2014. Selanjutnya, tahun 2014 penulis tetap melanjutkan pendidikannya ke tingkat menengah atas di Madrasah Aliyah Negeri 3 Makassar dengan mengambil jurusan Keagamaan dan selesai pada tahun 2017. Kemudian penulis melanjutkan pendidikan ke tingkat perguruan tinggi di Universitas Islam Negeri Alauddin Makassar dan mengambil jurusan Pendidikan Agama Islam di Fakultas Tarbiyah dan Keguruan pada tahun 2017.