

**GAMBARAN KUALITAS FISIK DAN MIKROBIOLOGI AIR SUMUR  
DI DUSUN BENTENG DESA TANAH TOA KECAMATAN  
KAJANG KABUPATEN BULUKUMBA**



**SKRIPSI**

Diajukan untuk memenuhi syarat meraih gelar sarjana kesehatan masyarakat  
Program studi kesehatan masyarakat  
Fakultas kedokteran dan ilmu Kesehatan  
UIN Alauddin Makassar



Oleh :

**FAHRU ROZI**  
**NIM : 70200114095**

**JURUSAN KESEHATAN MASYARAKAT  
FAKULTAS KEDOKTERAN DAN ILMU KESEHATAN  
UNIVERSITAS ISLAM NEGERI ALAUDDIN MAKASSAR  
2020**

**LEMBAR PENGESAHAN SEMINAR HASIL**

Naskah Hasil yang disusun oleh **Fahru Rozi** NIM 70200114095 ini kami setuju untuk diajukan pada **Seminar Hasil** Fakultas Kedokteran dan Ilmu Kesehatan Jurusan Kesehatan Masyarakat Universitas Islam Negeri Alauddin Makassar dalam rangka penyempurnaan penulisan.

Samata- Gowa, Oktober 2020

Tim Pembimbing

Pembimbing I

Pembimbing II



Abd. Majid. HR Lagu, SKM, M.Kes



Surahmawati, SKM, M.Adm.Kes

UNIVERSITAS ISLAM NEGERI  
**ALAUDDIN**  
MAKASSAR

Mengetahui:

Ketuan Jurusan Kesehatan Masyarakat

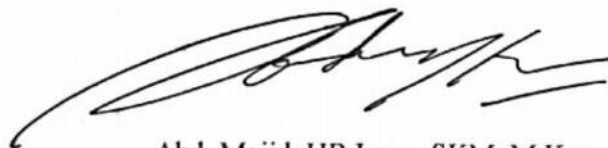

Abd. Majid. HR Lagu, SKM, M.Kes

NIP: 19880826 201503 1 004

## ABSTRAK

**Nama : Fahru Rozi**  
**NIM : 70200114095**  
**Judul :Gambaran Kualitas Fisik Dan Mikrobiologi Air Sumur di Dusun Benteng Desa Tanah Toa Kecamatan Kajang Kabupaten Bulukumba**

---

Air merupakan salah satu kekayaan alam yang mutlak dibutuhkan oleh setiap mahluk hidup baik manusia, hewan maupun tumbuhan oleh karena itu, air beserta sumbernya harus dilindungi dan di jaga kelestariannya. Berdasarkan peraturan menteri kesehatan No. 32 tahun 2017 tentang persyaratan kualitas air minum bahwa air minum adalah air yang melalui proses pengolahan atau tanpa pengolahan yang memenuhi syarat kesehatan dan memenuhi syarat fisika, mikrobiologi dan kimia. Tujuan penelitian ini untuk mengetahui gambaran kualitas air sumur secara fisik dalam hal ini warna, bau dan rasa serta kualitas air sumur secara biologi dalam hal ini total *coliform*. Jenis penelitian ini adalah penelitian kuantitatif dengan pendekatan deskriptif. Sampel dalam penelitian ini adalah sumber air tanah yang digunakan masyarakat dan semua sumur yang ada di dusun benteng desa Ammatoa Kecamatan Kajang Kabupaten Bulukumba yang berjumlah 3 sumur. Hasil penelitian menunjukkan bahwa dari hasil pemeriksaan parameter fisik secara visual dari ketiga sampel yang diambil hanya bau dan rasa yang memenuhi syarat sedangkan warna tidak memenuhi syarat sedangkan hasil pemeriksaan parameter mikrobiologi dari ketiga sampel yang diteliti menunjukkan bahwa hasil uji laboratorium menunjukkan angkat total *coliform* >2400 MPN yang melebihi nilai ambang batas maksimum air bersih yang telah di tetapkan. Kesimpulan penelitian ini bahwa dari ketiga sampel air sumur yang di periksa semuanya tidak memenuhi syarat.

**Kata Kunci: *Coliform*, air sumur**

## KATA PENGANTAR



Puji dan syukur penulis panjatkan kehadirat Allah SWT, karena berkat Rahmat dan Hidayah-Nya, sehingga penulis dapat menyelesaikan penulisan hasil penelitian ini sebagai salah satu syarat untuk mencapai gelar Sarjana Kesehatan Masyarakat jurusan Kesehatan Masyarakat Fakultas Kedokteran dan Ilmu Kesehatan Universitas Islam Negeri (UIN) Alauddin Makassar.

Berhasilnya penyusunan skripsi ini dengan judul “Gambaran Kualitas Fisik Dan Mikrobiologi Air Sumur di Dusun Benteng Desa Amatoa Kecamatan Kajang Kabupaten Bulukumba”. tidak lain didukung oleh beberapa pihak. Dengan segala keterbatasan, penulis menyadari bahwa penulisan ini tidak dapat terselesaikan tanpa bantuan dari berbagai pihak.

Olehnya itu dengan segala kerendahan hati penulis mengucapkan terima kasih yang tak terhingga kepada Ayahanda Tamrin Muhammad dan Ibunda Aryati atas kasih sayang yang tak terhingga, dukungan tak kenal lelah dan senantiasa memberikan do’a restu serta bantuan moril maupun material sehingga penulis dapat menyelesaikan studi dibangku kuliah, serta Kakaku Nove Hirawan dan Adik-Adikku Diyan Fidyatun dan Muhammad Afgan. Semoga persembahan penyelesaian tugas akhir ini dapat menjadi kebanggaan dan kebahagiaan mereka.

Penulis juga menyampaikan terima kasih dan penghargaan yang setinggi-tingginya kepada Abdul Majid HR. Lagu, SKM., M.Kes selaku pembimbing I dan Surahmawati, SKM, M.Adm.Kes selaku pembimbing II yang dengan tulus dan ikhlas dan penuh kesabaran telah meluangkan waktu dan pemikirannya untuk

memberikan arahan kepada penulis mulai dari awal hingga selesainya penulisan ini.

Demikian penulis mengucapkan terima kasih yang setinggi-tingginya kepada:

1. Prof. Dr. Hamdan Juhannis, M.A., PhD selaku Rektor Universitas Islam Negeri (UIN) Alauddin Makassar.
2. Dr. dr. Syatirah Jalaluddin, Sp.A, M.Kes selaku Dekan Fakultas Kedokteran dan Ilmu Kesehatan UIN Alauddin Makassar
3. Abdul Majid HR. Lagu, SKM., M.Kes selaku Ketua Jurusan Kesehatan Masyarakat Fakultas Kedokteran dan Ilmu Kesehatan UIN Alauddin Makassar.
4. Munawir Amansyah, SKM., M.Kes selaku penguji Akademik dan Dr. Wahyudi G., M.Ag selaku penguji Agama yang telah memberikan begitu banyak masukan untuk perbaikan skripsi ini.
5. Dosen Fakultas Kedokteran dan Ilmu Kesehatan UIN Alauddin Makassar yang memeberikan ilmu pengetahuannya kepada penulis.
6. Kepada Adinda Hendra wijaya Sumakul, Saudara Rachmat Saleh Dan Kakanda Muh. Alkahfi atas seluruh bantuan, saran, waktu, tenaga, semangat dan semua yang telah diberikan. Kalian Luar Biasa.
7. Rekan-rekan seperjuangan KL Semut angkatan 2014 yang selalu memberikan semangat, saran dan masukan.
8. Seluruh keluarga besar Hefabip 2014 yang senantiasa mendorong dan memotivasi penulis dalam menyelesaikan tugas akhir ini.
9. Segenap Keluarga Besar Mahasiswa Kesehatan Masyarakat, senior-senior, serta semua pihak yang telah membantu kelancaran penelitian dan

penyusunan skripsi ini yang tidak bisa penulis sebutkan satu persatu yang telah memberikan dukungan dan motivasi kepada penulis.

10. Tidak lupa pula Keluarga besar Kampong Rege Education Centre (KREC), sudah menjadi Senior, sekaligus kaka untuk saya di tanah rantauan ini, Yang selalu memberikan saya pelajaran, pengalaman dan teguran selama masuk dalam kularga ini bahkan di anggap sebagai seorang adik, Terima kasih atas canda tawa, bantuan, doa dan semangat yang selalu kalian berikan dalam menyelesaikan skripsi ini.

11. Kepada Keluarga besar Komisariat Kedokteran dan Ilmu Kesehatan yang Senantiasa membantu dan mengawal penulis untuk menyelesaikan Skripsi ini.

Atas Segala bantuan tersebut penulis menghaturkan do'a kepada Allah SWT semoga diberikan balasan yang setimpal. Sebagai manusia biasa, penulis menyadari bahwa didalam penulisan ini masih jauh dari kesempurnaan. Olehnya itu segala kritik dan saran tetap penulis nantikan untuk kesempurnaan dalam penulisan selanjutnya. Semoga karya ini bernilai ibadah disisi Allah SWT dan dapat memberikan ilmu pengetahuan khususnya dibidang kesehatan. Aamiin.

Samata, November 2020

Penyusun

## DAFTAR ISI

HALAMAN SAMPUL .....	i
LEMBAR PENGESAHAN .....	ii
ABSTRAK .....	iii
KATA PENGANTAR .....	iv
DAFTAR ISI.....	v
<b>BAB I PENDAHULUAN.....</b>	<b>1</b>
A. Latar Belakang .....	1
B. Rumusan Masalah .....	6
C. Tujuan Penelitian.....	7
D. Manfaat Penelitian.....	7
E. Definisi Operasionl .....	8
F. Kajian Pustaka.....	11
<b>BAB II TINJAUAN PUSTAKA.....</b>	<b>16</b>
A. Tinjauan Umum Tentang Air.....	16
B. Hubungan kualitas air dengan kesehatan .....	35
C. Tinjauan Umum Tentang Air.....	37
D. Faktor-Faktor Pencemaran Air.....	39
E. Kerangka Konsep.....	41
<b>BAB III METODE PENELITIAN .....</b>	<b>42</b>
A. Jenis dan Lokasi Penelitian .....	42
B. Populasi dan Sampel .....	42
C. Jenis Sampel.....	43
D. Pelaksanaan Penelitian dan Pemeriksaan Sampel.....	42

E. Pengolahan dan Analisis Data.....	46
F. Penyajian Data .....	46
<b>BAB IV HASIL DAN PEMBAHASAN.....</b>	<b>47</b>
A. Gambaran Umum Lokasi .....	47
B. Hasil Penelitian .....	52
C. Pembahasan.....	54
D. Keterbatasan Penelit.....	63
<b>BAB V KESIMPULAN.....</b>	<b>64</b>
A. Kesimpulan .....	64
B. Saran.....	65
<b>DAFTAR PUSTAKA.....</b>	<b>67</b>





## Daftar Gambar

Gambar 2.1 Siklus Hidrologi .....	22
Gambar 3.1 Peta lokasi Titik Pengambilan Sampel Air .....	43
Gambar 4.1 Peta Administrasi Kecamatan Kabupaten Bulukumba .....	48
Gambar 4.2 Peta Administrasi Batasn Desa Kecamatan Kajang.....	49
Gambar 4.3 Peta Administrasi Batas Dusun Desa Tanah Toa.....	52



## Daftar Tabel

Tabel 4.1 Distribusi Parameter Fisik.....	52
Tabel 4.2 Hasil Pemeriksaan Total Coliform.....	53
Tabel 4.3 Hasil Wawancara Penggunaan Air Sumur.....	53
Tabel 4.4 Distribusi Pengukuran pH.....	54



## Daftar Lampiran

1. Kuisener wawancara
2. Hasil Pemeriksaan laboratoriu Total Colifrm
3. Kode Etik
4. Permohonan Pengabilan Data Awal
5. Permohonan Izin Penelitian
6. Izin penelitian
7. Surah Telah Meneliti
8. Doumentasi Penelitian



## **BAB I**

### **PENDAHULUAN**

#### **A. Latar Belakang**

Air sangat penting bagi manusia karena berperan banyak bagi kehidupan manusia. Air bersih banyak digunakan untuk keperluan sehari-hari seperti minum, memasak, mencuci, mandi, dan lain-lain. Bahkan, manusia akan lebih cepat meninggal karena kekurangan air daripada karena kekurangan makanan. Sebagian besar dalam tubuh manusia terdiri dari air. Pada tubuh air orang dewasa terdapat sekitar 55-60% berat badan terdiri atas air, pada anak-anak sekitar 65% dan dalam tubuh bayi sekitar 80% air. Bahkan bagian terpenting dari tubuh manusia yaitu otak dan darah mengandung air lebih banyak dari 80% yaitu otak mengandung air sebanyak 90% sedangkan darah mengandung 95% air. Begitu pula dengan inti sel darah merah mengandung 95% air. Begitu pula dengan inti sel darah merah mengandung 68,7% air, hati memiliki 71,5% air dan pankreas mengandung 75% air. Pada prinsipnya air berada di sekitar sel hidup. (Marlinae, 2019)

Berdasarkan Peraturan Menteri Kesehatan Nomor 492/MENKES/PES/IV/2010 tentang persyaratan kualitas air minum, bahwa air minum adalah air yang melalui proses pengolahan atau tanpa pengolahan yang memenuhi syarat kesehatan dan dapat langsung diminum yang memenuhi persyaratan fisika, mikrobiologis, dan kimia. Ketersediaan air semakin lama akan semakin tidak seimbang dengan kebutuhan yang terus meningkat seiring dengan pertumbuhan penduduk yang terus bertambah.

Air adalah senyawa kimia dengan rumus kimia  $H_2O$ , artinya satu molekul air tersusun atas dua atom hidrogen yang terikat secara kovalen pada satu atom oksigen. Kegunaan air secara konvensional, contohnya yaitu air minum, air untuk mandi dan

mencuci, air untuk mengairi sawah atau pengairan pertanian, air untuk sanitasi dan air untuk transportasi, baik di sungai maupun di laut. Selain penggunaan air secara konvensional, air juga diperlukan untuk meningkatkan kualitas hidup manusia, yaitu untuk menunjang kegiatan industri dan teknologi. Di dalam kegiatan industri dan teknologi, air yang telah digunakan (air limbah industri) tidak boleh langsung dibuang ke lingkungan karena dapat menyebabkan pencemaran. Air tersebut harus diolah terlebih. (Marlinae, 2019)

Hasil penelitian yang dilakukan oleh Nardy Noerman Najib menunjukkan bahwa produksi air bersih pada tahun 2016 sebesar 92.025.315 m<sup>3</sup>/tahun, yang didistribusikan ke 1.658.503 jiwa penduduk kota makassar. Akan tetapi, NRW ( Non Revenue Water) 42% sehingga total air yang tersuplai ke masyarakat hanya 53.374.683 m<sup>3</sup>/tahun. Tahun 2017 jumlah penduduk Kota Makassar sebesar 1.769.920 jiwa dan produksi PDAM sebesar 90.909.098 m<sup>3</sup>/tahun dengan nilai NRW 47,97% hanya mampu mendistribusikan air sebanyak 47.299.278 m<sup>3</sup>/tahun. Konsekuensi tidak terpenuhinya kebutuhan air bersih di kota makassar, masyarakat memanfaatkan air tanah dengan membuat sumur bor atau sumur timba(Najib, 2018)

Air sangat besar pengaruhnya terhadap kehidupan, baik itu kehidupan manusia maupun kehidupan binatang dan tumbuh-tumbuhan. Air merupakan bahan yang sangat vital bagi kehidupan dan juga merupakan sumber dasar untuk kelangsungan kehidupan di atas bumi. Selain itu air merupakan kebutuhan dasar bagi kehidupan, juga manusia selama hidupnya selalu memerlukan air. Tubuh manusia sebagian besar terdiri atas air. Pada tubuh orang dewasa, sekitar 55-60% berat badan terdiri dari air, anak-anak sekitar 65% dan untuk bayi sekitar 80% (Rahma, 2013).

Data yang diperoleh dari WHO menunjukkan bahwa 663 juta penduduk masih sangat sulit dalam memperoleh air bersih. Berkaitan dengan krisis air bersih, di prediksi bahwa pada tahun 2025 hampir dua pertiga penduduk di dunia akan sulit memperoleh akses terhadap air bersih (Utami & Handayani, 2017).

Menurut perhitungan WHO di negara-negara maju setiap orang memerlukan air antara 60-120 liter perhari, sedangkan di negara-negara berkembang, termasuk Indonesia setiap orang memerlukan air antara 30-60 liter per hari.

Pada tahun 2012 Lembaga Ilmu Pengetahuan Indonesia (LIPI) menjelaskan bahwa Indonesia menduduki peringkat yang paling buruk dalam pelayanan terhadap penyediaan air bersih dan layak untuk dikonsumsi di kawasan Asia Tenggara. Indonesia Juga diprediksi bahwa sekitar 321 juta penduduk akan kesulitan dalam mengakses air bersih yang disebabkan permintaan terhadap air bersih naik sebesar 1,33 kali (Utami & Handayani, 2017).

Direktur Pemukiman dan Perumahan Kementerian PPN (Bappenas) memperkirakan bahwa Indonesia juga akan mengalami krisis air. Hal ini karena melihat ketersediaan air bersih melalui jumlah sungai yang mengalirkan air bersih terbatas, sedangkan cadangan air tanah (*green water*) di Indonesia hanya tersisa di dua tempat yakni Papua dan Kalimantan. Indonesia juga diprediksi bahwa akan ada 321 juta penduduk yang kesulitan mendapatkan air bersih, sebab permintaan air bersih naik sebesar 1,33 kali, berbanding terbalik dengan jumlah penduduk yang kekurangan air (Rochmi, 2016).

Di sisi lain, kabar baik datang dari laporan Badan Pusat Statistik (BPS) tahun 2016. BPS mencatat bahwa saat ini Indonesia telah mengalami peningkatan yang cukup signifikan terkait persentase rumah tangga dengan sumber air minum bersih

yang layak, yaitu dari 41,39% pada tahun 2012 menjadi 72,55% pada tahun 2015 (Badan Pusat Statistik, 2016). Namun jika dibandingkan dengan tujuan *Sustainable Development Goals* (SDGs), capain tersebut masih belum mencapai target. Per 2030 dalam milestone SDGs, setiap negara diharapkan telah mampu mewujudkan 100% akses air minum layak untuk penduduknya. Indonesia meletakkan target pencapaiannya lebih awal yaitu akhir tahun 2019 sebagaimana amanat Rencana Pembangunan Jangka Menengah Nasional (RPJMN) 2015-2016 (Portal Sanitasi Indonesia, 2015). Walaupun capaian belum 100%, ini merupakan capaian yang cukup baik mengingat permasalahan sanitasi dan air dikategorikan sebagai sektor yang sulit untuk mencapai target. Faktor ekonomi, faktor wilayah geografis, dan faktor ketersediaan sumber air teridentifikasi sebagai faktor penyebab kesulitan akses air bersih tersebut (Rochmi, 2016).

Berdasarkan data yang diperoleh WHO tahun 2017 menjelaskan bahwa tiap tahunnya terdapat 1,7 juta anak yang meninggal yang diakibat pencemaran air. Disebutkan bahwa 80% dari penyakit di dunia disebabkan oleh sanitasi yang buruk, air yang tercemar dan ketidakterediaan air. Disebutkan juga bahwa 2,2 juta orang meninggal setiap tahunnya karena pnyakit diare dan 10% dari penduduk negara berkembang sangat rentan terinfeksi.

Data dari Badan Pusat Statistik (BPS) tahun 2018 menggambarkan bahwa sebanyak 2 - 200 desa yang terdapat di Indonesia mengalami pencemaran air tanah yang disebabkan kualitas tanah yang buruk serta sebanyak 16.000 desa sedang mengalami kasus pencemaran air.

Hasil pemeriksaan laboratorium diketahui kandungan mikrobiologis air sumur gali di Desa Pangebatan yaitu 34 sampel yang di periksa tidak memenuhi syarat

kesehatan sesuai dengan ketentuan Permenkes RI .No: 416/MENKES/PER/IX/1990. Hasil analisis menunjukkan nilai sig (0,003) < (0,05) sehingga dapat disimpulkan ada hubungan jarak sumber pencemar dengan kualitas mikrobiologi air sumur gali di Desa Pangebatan, Kecamatan Karanglewas, Kabupaten Banyumas Tahun 2016 (Lufti Intan Risqita & Anwar, 2016).

Hasil penelitian secara kualitatif menunjukkan bahwa sebagian besar air sumur pantek di Kota Makassar keruh, berwarna kekuningan, payau, dan asin dan hanya sebagian kecil saja yang masih jernih dan dikonsumsi oleh masyarakat. Secara kuantitatif hasil pengukuran konduktivitas menunjukkan bahwa air sumur pantek di bagian barat Kota Makassar adalah 1,0 mS sampai 2,1 mS sedangkan konduktivitas air sumur pantek di bagian timur adalah 0,1 mS sampai 0,9 mS. Karena itu salinitas air sumur di bagian barat lebih besar dari pada salinitas di bagian timur kota Makassar. Jadi kualitas air sumur di Kota Makassar bagian timur masih lebih baik dibandingkan dengan kualitas air sumur di bagian barat Kota Makassar. Hasil penelitian ini menunjukkan bahwa sebagian besar air sumur pantek di Kota Makassar kualitasnya semakin rendah dan hanya sebagian kecil saja yang kualitasnya masih baik.(Syahrudin, 2015)

Menurut data 10 penyakit tertinggi yang terdapat di wilayah puskesmas tanah toa didapatkan 31 kasus penyakit diare periode bulan februari-agustus 2019. Air sangat penting di dalam mendukung kehidupan manusia, air juga mempunyai potensi yang sangat besar jika air tersebut tercemar, dalam menularkan penyakit atau metransmisikan berbagai penyakit. Besarnya peranan air dalam penularan penyakit adalah disebabkan keadaan air itu sendiri, sangat membantu dan sangat baik untuk



kehidupan mikrobiologis. salah satu penyakit yang disebabkan oleh pencemaran air yaitu diare.

Pencemaran air dapat merupakan masalah, regional maupun lingkungan global, dan sangat berhubungan dengan pencemaran udara serta penggunaan lahan tanah atau daratan. Pada saat udara yang tercemar jatuh ke bumi bersama air hujan, maka air tersebut sudah tercemar. Beberapa jenis bahan kimia untuk pupuk dan pestisida pada lahan pertanian akan terbawa air ke daerah sekitarnya sehingga mencemari air pada permukaan lokasi yang bersangkutan. Pengolahan tanah yang kurang baik akan dapat menyebabkan erosi sehingga air permukaan tercemar dengan tanah endapan, dengan demikian banyak sekali penyebab terjadinya pencemaran air ini, yang akhirnya akan bermuara ke lautan, menyebabkan pencemaran pantai dan laut sekitarnya. (Irianto, 2015)

Mayoritas penduduk kawasan adat amatoa yang terletak di Dusun Benteng Desa Tanah toa Kecamatan Kajang Kabupaten Bulukumba mendapatkan sumber air bersihnya, dari 3 sumur. Di sisi lain, kondisi sumur penampungan tersebut tidak memiliki saluran pembuangan air limbah (SPAL) yang kurang baik karena, jarak antara sumur dan lokasi peresapan air limbah yang berdekatan dan kurang dari 10 meter. Berdasarkan permenkes R.I No 32 TAHUN 2017 tentang Standar Baku Mutu Kesehatan Lingkungan dan Persyaratan Kesehatan Air Untuk Keperluan Higiene Sanitasi, Kolam Renang, Solus Per Aqua dan Permandian Umum sekian sumur yang digunakan masyarakat adat belum memenuhi syarat sumur dan spal yang sehat.

Berdasarkan hal tersebut, peneliti tertarik untuk meneliti kualitas air yang digunakan oleh masyarakat kawasan adat amatoa yang berada di wilayah dusun benteng desa amatoa kecamatan kajang kabupaten Bulukumba ditinjau dari kualitas

fisik yaitu (Rasa, bau, warna dan pH) dan kualitas bakteriologis yaitu (*Total coliform*). sehingga dapat diketahui kelayakan air tersebut untuk digunakan memenuhi kebutuhan air bersih dan air minum masyarakat adat. Dengan demikian pengawasan terhadap kualitas Air bersih dapat lebih ditingkatkan.

### **B. Rumusan Masalah**

Berdasarkan uraian latar belakang diatas maka peneliti tertarik untuk mengetahui bagaimana Gambaran kualitas Fisik dan Mikrobiologi air sumur di dusun Benteng, desa Tanah toa, Kecamatan Kajang, Kabupaten Bulukumba.?

### **C. Tujuan Penelitian**

#### 1. Tujuan Umum

Untuk mengetahui gambaran kualitas Fisik dan Mikrobiologi air sumur di dusun Benteng, desa Tanah Toa, Kecamatan Kajang, Kabupaten Bulukumba.

#### 2. Tujuan khusus

- a. Mengetahui parameter fisik warna air Sumur di dusun Benteng desa Tanah Toa Kecamatan Kajang Kabupaten Bulukumba tahun 2019.
- b. Mengetahui parameter fisik bau air sumur di dusun Benteng desa Tanah Toa Kecamatan Kajang Kabupaten Bulukumba tahun 2019.
- c. Mengetahui parameter fisik rasa air sumur di dusun Benteng desa Tanah Toa Kecamatan Kajang Kabupaten Bulukumba tahun 2019.
- d. Mengetahui parameter ph air sumur di dusun Benteng desa Tanah Toa Kecamatan Kajang Kabupaten Bulukumba tahun 2019.
- e. Mengetahui parameter Mikrobiologi dalam hal ini total coliform pada air sumur di dusun Benteng desa Tanah Toa Kecamatan Kajang Kabupaten Bulukumba tahun 2019.

## D. Manfaat penelitian

### 1. Manfaat Ilmiah

Sebagai bahan informasi untuk menambah khasanah ilmu pengetahuan utamanya dibidang kesehatan lingkungan terkhusus terhadap kualitas air Sumur ditinjau dari parameter fisik dan parameter mikrobiologis serta dapat menjadi bahan bacaan bagi peneliti selanjutnya.

### 2. Manfaat Institusi

Hasil penelitian ini dapat dijadikan sebagai salah satu sumber informasi atau masukan pada institusi terkait yang berhubungan dengan kualitas air bersih tersebut, untuk meningkatkan pembinaan dan pengawasan kualitas air Sumur dalam meningkatkan derajat kesehatan masyarakat terutama masyarakat di sekitar lokasi penelitian.

### 3. Manfaat bagi peneliti

Sebagai wahana bagi penulis untuk meningkatkan keterampilan serta menerapkan ilmu yang telah diperoleh selama mengikuti pendidikan selain itu penelitian ini merupakan pengalaman berharga dalam upaya menambah wawasan ilmu bagi peneliti.

## E. Definisi Operasional

### 1. Kualitas Fisik

**Tabel 1.1**  
**Definisi Operasional Parameter Fisik**

NO	Variabel	Definisi Operasional	Keterangan
1.	Warna	Warna air yang baik idealnya harus jernih, karna air yang keruh mengandung partikel padat yang tersuspensi yang dapat berupa zat zat yang berbahaya bagi kesehatan. 1) Memenuhi syarat: Apabila air tersebut jernih atau tidak berwarna.	permenkes R.I No 32 TAHUN 2017

		2) Tidak memenuhi syarat: Apabila tidak sesuai dengan kriteria permenkes R.I No 32 TAHUN 2017 Tentang Standar Baku Mutu Kesehatan Lingkungan dan Persyaratan Kesehatan Air Untuk Keperluan Higiene Sanitasi, Kolam Renang, Solus Per Aqua dan Permandian Umum.	
2.	Bau	<p>Bau dalam air dapat menunjukkan kemungkinan adanya organisme penghasil bau dan senyawa asing yang mengganggu kesehatan.</p> <p>1) Memenuhi syarat: Apabila air tersebut tidak menimbulkan bau.</p> <p>2) Tidak memenuhi syarat : Apabila jika tidak sesuai dengan kriteria permenkes R.I No 32 TAHUN 2017 Tentang Standar Baku Mutu Kesehatan Lingkungan dan Persyaratan Kesehatan Air Untuk Keperluan Higiene Sanitasi, Kolam Renang, Solus Per Aqua dan Permandian Umum.</p>	permenkes R.I No 32 TAHUN 2017.
3.	Rasa	<p>Rasa air yang baik idelnya tidak tawar atau berasa dapat menunjukkan kehadiran berbagai zat yang dapat membahayakan kesehatan. Rasa logam atau amis, rasa pahit, asin dan sebagainya.</p> <p>1) Memenuhi syarat: Apabila air yang diambil tidak berasa atau airnya tawar</p> <p>2) Tidak memenuhi syarat: Apabila tidak sesuai dengan kriteria permenkes R.I No 32 TAHUN 2017 Tentang Standar Baku Mutu Kesehatan Lingkungan dan Persyaratan Kesehatan Air Untuk Keperluan Higiene Sanitasi, Kolam Renang, Solus Per Aqua dan Permandian Umum.</p>	permenkes R.I No 32 TAHUN 2017.

4.	pH	pH Netral, derajat keasaman air minum harus netral. Tidak boleh bersifat asam atau basa. Air murni mempunyai pH 7, apabila pH dibawah 7 berarti bersifat asam, sedangkan diatas 7 bersifat basa. Tidak memenuhi syarat Apabila tidak sesuai dengan kriteria permenkes R.I No 32 TAHUN 2017 Tentang Standar Baku Mutu Kesehatan Lingkungan dan Persyaratan Kesehatan Air Untuk Keperluan Higiene Sanitasi, Kolam Renang, Solus Per Aqua dan Permandian Umum.	permenkes R.I No 32 TAHUN 2017.
----	----	---	---------------------------------

## 2. Parameter Mikrobiologi

**Tabel 1.2**  
**Definisi Operasional Parameter Mikrobiologi**

NO	Variabel	Definisi Operasional	Keterangan
1	Totan Coliform	<p><i>Total coliform</i> adalah jumlah keseluruhan kuman atau bakteri jenis coliform yang terdapat pada air bersih.</p> <ol style="list-style-type: none"> <li>1. Memenuhi syarat: Apabila jumlah atau total coliform yang terdapat pada air adalah kurang atau sama dengan 50 CFU/100 ml</li> <li>2. Tidak memenuhi syarat: Apabila tidak sesuai dengan kriteria permenkes R.I No 32 TAHUN 2017 Tentang Standar Baku Mutu Kesehatan Lingkungan dan Persyaratan Kesehatan Air Untuk Keperluan Higiene Sanitasi, Kolam Renang, Solus Per Aqua dan Permandian Umum.</li> </ol>	permenkes R.I No 32 TAHUN 2017.

F. *Kajian Pustaka*

No.	Judul	Nama Peneliti (Tahun)	Variabel	Desain	Populasi dan Sampel Penelitian	Hasil
1.	Analisis Kualitas Air Tanah Dangkal untuk Keperluan Air Minum di Desa Pematang	Dina Ameilia 2018	Variabel dalam penelitian ini adalah warna, bau, rasa, zat padat tersuspensi, kekeruhan, suhu, dan pH dan kandungan kimia yang terlarut dalam air, besi, kesadahan, klorida, dan sulfat	Metode yang digunakan dalam penelitian ini adalah penelitian deskriptif eksploratif	Teknik pengambilan sampel menggunakan purposive sampling. (Ameilia, 2018)	Hasil penelitian menunjukkan bahwa air tanah dangkal yang digunakan ditinjau dari sifat fisiknya sebagian memenuhi syarat karena kondisi air terlihat bening, tidak berwarna, tidak berbau, tidak berasa, dan berada pada suhu normal. Sifat kimia air tanah dangkal juga memenuhi syarat karena kandungan besi (Fe), kesadahan (CaCO <sub>3</sub> ), klorida (Cl), Sulfat (SO <sub>4</sub> ), dan zat padat tersuspensi berada di bawah ambang batas maksimum, hanya parameter kimia jenis pH menunjukkan angka rendah pada semua sampel.
2.	Hubungan Kualitas	Rajid Fariz Rasako	Variabel bebas yang diteliti	Jenis penelitian ini adalah explanatory	Teknik pengambilan	Berdasarkan penelitian yang telah

	Bakteriologis Air Sumur Gali Dengan Kejadian Diare Di Kelurahan Waihaong Kota Ambon	2018	adalah kualitas bakteriologi air sumur gali. Variabel terikatnya adalah kejadian diare, sedangkan variabel pengganggu adalah jarak septic tank, konstruksi sumur gali, dan kedalaman sumur gali	research dengan desain iCross sectional	sampel menggunakan metode exhaustive sampling yaitu metode dimana mengambil seluruh populasi sebagai sampel, karena jika tidak mengambil semuanya menimbulkan persepsi diskriminasi.( Rajid Faris Rasoko, 2018)	dilakukan dapat disimpulkan bahwa ada hubungan antara jarak <i>septic tank</i> dengan kualitas bakteriologis air sumur gali di Kelurahan Waihaong Kota Ambon. Nilai $p = 0,004$ ; $RP = 1,933$ ; $95\% CI = 0,964 - 3,878$ . Ada hubungan antara Konstruksi sumur gali dengan kualitas bakteriologis air sumur gali di Kelurahan Waihaong Kota Ambon. Nilai $p = 0,008$ ; $RP = 1,738$ ; $95\% CI = 0,965 - 3,130$ . Tidak ada hubungan iantara Kedalaman sumur gali dengan kualitas bakteriologis air sumur gali di Kelurahan Waihaong Kota Ambon. Nilai $p = 0,298$ ; $RP = 1,217$ ; $95\% CI = 1,024 - 1,447$ . Ada hubungan antara kualitas bakteriologis air sumur gali dengan kejadian diare di Kelurahan Waihaong Kota Ambon.
--	---	------	---	---	---	--

						Nilai p = 0,002 ; RP = 0,212 ; 95% CI = 0,110 – 0,409.
3.	Gambaran Kualitas Bakteriologi Air Sumur Gali Di Wilayah Kerja Puskesmas Pengasih I Kabupaten Kulon Progo	Alya Nida Tahera Mahardika 2018	Penelitian dilakukan dengan melakukan pengukuran jarak sumur gali dengan sumber pencemar dan pengukuran kualitas bakteriologis air sumur gali. Jarak sumber pencemar yang diukur pada penelitian ini yaitu septic tank, saluran pembuangan air limbah (SPAL), dan sumber pencemar lain (kandang ternak atau tempat penimbunan sampah).	Metode yang dilakukan dalam penelitian ini yaitu metode cross sectional dimana observasi dilakukan pada satu saat tertentu	Teknik pengambilan sampel yang digunakan yaitu purposive sampling. Sampel pada penelitian ini yaitu sumur gali yang terdapat di wilayah kerja Puskesmas Pengasih 1 Kabupaten Kulon Progo yaitu sebanyak 42 sumur (Alya Nida Tahera Mahardika, Mursid Rahardjo, 2018)	Kualitas bakteriologis air sumur gali yang melebihi baku mutu dapat disebabkan oleh lokasi sumur gali yang berdekatan dengan sumber permukaan (septic tank, SPAL, dan kandang ternak atau timbunan sampah). Sumur yang memiliki jarak yang buruk dengan keseluruhan sumber pencemar sebesar 92,9%. Jarak dengan septic tank yang tidak memenuhi syarat sebesar 47,6%, jarak dengan SPAL yang tidak memenuhi syarat sebesar 76,2% dan jarak dengan sumber pencemar lain yang tidak memenuhi syarat sebesar 76,2%
4.	Analisis Bakteriologi Air dan Kondisi Fisik Sumur Gali Disekitar	Christina R. Marpaung 2018	Variabel dalam penelitian ini adalah bakteriologi air dan kondisi fisik	Jenis penelitian ini adalah Deskriptif	Jumlah sumur gali yang diperiksa berjumlah 12	Terdapat 4 Sumur gali yang memenuhi syarat dan 8 lainnya tidak memenuhi syarat dari aspek total koliform air.



	Lokasi TPA Sumompo Kecamatan TumintingKota Manado		sumur gali di sekitar lokasi TPA sumompo kecamatan tuminting kota Manado		sumur.(Marp aung, Sondakh, & Joseph, 2018)	Dari hasil penelitian ini disimpulkan bahwa seluruh sumur tidak memenuhi syarat kesehatan berdasarkan aspek kondisi fisik sumur gali.
5.	Parameter Fisik dan Jumlah Perkiraan Terdekat Coliform Air Danau Buyan Desa Pancasari Kecamatan Sukasada Buleleng	N.L.P.M. Widiyanti 2017	Total <i>Coliform</i> dan <i>E. Coli</i>	Jenis penelitian ini adalah penelitian deskriptif	Seluruh perairan di danau Buyan desa Pancasari Sukasada Buleleng. Objek penelitian adalah 250 mL sampel air Danau Buyan yang diambil di 10 stasiun pengambilan sampel air.(Widiyanti, 2016)	Hasil penelitian menunjukkan parameter fisik air danau Buyan yang terukur pada saat penelitian : pH terendah dan kecerahan tidak memenuhi baku mutu air. Sedangkan parameter pH tertinggi, salinitas dan suhu memenuhi baku mutu air. Jumlah total bakteri coliform pada air danau Buyan berdasarkan metode Most Probable Number berkisar antara 20 – >1100
6.	Kajian Kualitas Air dan Penggunaan Sumur Gali Oleh Masyarakat Disekitar Sungai Kaliyasa	Endar Budi Sasongko 2014	Parameter kualitas air dibatasi pada parameter utama kualitas air bersih yang terkait dengan sumber	Metode yang digunakan pada penelitian ini adalah metode survei	Sampel air sumur galiditentukan dengan stratified sampling, yaitu dalam strata jarak	Hasil penelitian menunjukkan semua air sumur gali tidak berbau, TDS, mangan, dan pH memenuhi baku mutu, sedangkan warna, besi, klorida, dan total coliform tidak memenuhi

	Kabupaten Cilacap		pencemar di Sungai Kaliyasa yaitu bau, TDS, warna, besi, klorida, mangan, pH, dan total coliform. Kualitas air sumur		sumur gali dengan Sungai Kaliyasa dalam 6 tingkatan jarak yaitu 90 m, 100 m, 120 m, 150 m, 180 m, dan 210 m. Tiap strata diambil 1 sumur(Sason gko, Widyastuti, & Priyono, 2014)	baku mutu. Perilaku masyarakat secara umum tidak baik. Perilaku masyarakat secara signifikan berhubungan dengan kualitas air sumur gali di sekitar Sungai Kaliyasa.
--	-------------------	--	--	--	--	---

## **BAB II**

### **TINJAUAN TEORI**

#### **A. Tinjauan Tentang Air**

##### **1. Pengertian Air**

Air merupakan kebutuhan esensial kedua setelah udara untuk keperluan hidup. Manusia hanya bisa bertahan hidup selama kurang tiga hari tanpa air, dari jumlah air yang sangat besar di alam ini, hanya sebagian kecil saja yang dipergunakan untuk kebutuhan manusia dan terbatas pada proporsi tersedianya maupun diperolehnya air. Air mempunyai tiga bentuk fisik yang berbeda-beda. Ketiga bentuk fisik tersebut adalah padat, cair dan uap. Air dalam bentuk padat adalah es dan yang berbentuk cair adalah air biasa sedangkan air yang berbentuk uap adalah awan, embun. Air terdiri dari unsur kimia yaitu ion hidrogen dan ion oksigen. Unsur-unsur inilah yang kemudian membentuk H<sub>2</sub>O (air). Unsur -unsur H dan O adalah merupakan unsur yang paling banyak dijumpai di atas permukaan bumi (Rahma, 2013).

Air menjadi sumber kehidupan paling penting. Hakikatnya lembut, namun kekuatan yang dikandungnya luar biasa. Air yang diam disebuah telaga bisa menghanyutkan. Air menyatukan berbagai bahan bangunan dari unsur keras sehingga membentuk dinding yang kokoh. Air laut bisa berubah menjadi tsunami dahsyat yang mampu meluluhlantakkan sebuah kota seperti di Aceh Darussalam. Air juga menjadi faktor kunci kehidupan makhluk lain seperti hewan dan tumbuhan. Air juga dapat berfungsi sebagai sarana pengobatan yaitu air yang higienis, air suci dan bersih dari kuman dan najis. (SolemanRiau, 2011)

Air merupakan cairan tak berwarna, tidak berbau dan tidak berasa dengan rumus molekul H<sub>2</sub>O dan bersifat polar sehingga merupakan pelarut yang baik untuk bermacam-macam zat, molekul air terikat oleh ikatan hidrogen satu sama

lain, pada kondisi standar yaitu pada tekanan 100 kPa atau 1 bar mempunyai titik beku 273,15 K setara 0 °C dan titik didih 373,15 K atau setara dengan 100 °C.

Air memiliki rumus kimia H<sub>2</sub>O. Dalam bentuk ion molekul air dapat dideskripsikan sebagai sebuah ion hidrogen (H<sup>+</sup>) yang berikatan dengan sebuah ion hidroksida (OH<sup>-</sup>). Air tersusun oleh molekul-molekul triatomik sederhana yaitu H<sub>2</sub>O tetapi tingkah laku air sangat kompleks, dan beberapa hal agak unik. Sifat unik air muncul terutama muncul dari struktur molekuler dan resultante gaya-gaya inter molekulnya. (SolemanRiau, 2011)

## 2. Karakteristik Air

Air menutupi hampir 71% permukaan bumi dengan sebagian besar terdapat di laut dan pada lapisan-lapisan es di kutub, serta sisanya terdapat pada awan, hujan, sungai, muka air tawar, dan uap air. Air dalam obyek-obyek tersebut bergerak mengikuti suatu siklus air, yaitu: melalui penguapan, hujan, dan aliran air di atas permukaan tanah (runoff, meliputi mata air, sungai) menuju laut. Badan air terbesar terdapat di laut sebesar 97% dan 3% sisanya adalah air tawar yang digunakan sebagai penunjang kehidupan sehingga air bersih menjadi kebutuhan dasar manusia. (Wicaksono, 2019)

Berdasarkan pendapat para ahli (seperti Dugan, 1972; Hutchinson, 1975; Miller, 1992) yang dikutip oleh Effendi (2003) dalam penelitian Sumakul (2019) sifat-sifat khas dari air adalah: (Sumakul, 2019)

- a. Pada kisaran suhu yang sesuai bagi kehidupan yakni 0 °C (32 °F)-100 °C, air berwujud cair. Suhu 0 °C merupakan titik beku (*freezing point*) dan suhu 100 °C merupakan titik didih (*boiling point*) air. Tanpa sifat tersebut, air yang terdapat di dalam jaringan tubuh makhluk hidup maupun air yang terdapat di laut, sungai, danau, dan badan air yang lain akan berada dalam bentuk gas atau

padatan, sehingga tidak akan terdapat kehidupan di muka bumi ini, karena sekitar 60 % - 90 % bagian sel makhluk hidup adalah air.

- b. Perubahan suhu air berlangsung lambat sehingga air memiliki sifat sebagai penyimpan panas yang sangat baik. Sifat ini memungkinkan air tidak menjadi panas ataupun dingin dalam seketika. Perubahan suhu air yang lambat mencegah terjadinya *stress* pada makhluk hidup karena adanya perubahan suhu yang mendadak dan memelihara suhu bumi agar sesuai bagi makhluk hidup. Sifat ini juga menyebabkan air sangat baik digunakan sebagai pendingin mesin.
- c. Air memerlukan panas yang tinggi dalam proses penguapan. Penguapan (*evaporasi*) adalah proses perubahan air menjadi uap air. Proses ini memerlukan energi panas dalam jumlah yang besar. Sebaliknya, proses perubahan uap air menjadi cairan (*kondensasi*) melepaskan energi panas yang besar. Pelepasan energi ini merupakan salah satu penyebab mengapa kita merasa sejuk pada saat berkeringat. Sifat ini juga merupakan salah satu faktor utama yang menyebabkan terjadinya penyebaran panas secara baik di bumi.
- d. Air merupakan pelarut yang baik. Air mampu melarutkan berbagai jenis senyawa kimia. Air hujan mengandung senyawa kimia dalam jumlah yang sangat sedikit, sedangkan air laut dapat mengandung senyawa kimia hingga 35.000 mg/l. Sifat ini memungkinkan unsur hara (*nutrien*) terlarut diangkut ke seluruh jaringan tubuh makhluk hidup dan memungkinkan bahan-bahan toksik yang masuk ke dalam jaringan tubuh makhluk hidup dilarutkan untuk dikeluarkan kembali. Sifat ini jugamemungkinkan air digunakan sebagai pencuci yang baik dan pengencer bahan pencemar (*polutan*) yang masuk ke badan air.
- e. Air memiliki tegangan permukaan yang tinggi. Suatu cairan dikatakan memiliki tegangan permukaan yang tinggi jika tekanan antar-molekul cairan

tersebut tinggi. Tegangan permukaan yang tinggi menyebabkan air memiliki sifat membasahi suatu bahan secara baik (*higher wetting ability*). Tegangan permukaan yang tinggi juga memungkinkan terjadinya sistem kapiler, yaitu kemampuan untuk bergerak dalam pipa kapiler (pipa dengan lubang yang kecil). Dengan adanya sistem kapiler dan sifat sebagai pelarut yang baik, air dapat membawa nutrisi dari dalam tanah ke jaringan tumbuhan (akar, batang, dan daun). Adanya tegangan permukaan memungkinkan beberapa organisme, misalnya jenis-jenis insekta, dapat merayap di permukaan air.

- f. Air merupakan satu-satunya senyawa yang merenggang ketika membeku. Pada saat membeku, air merenggang sehingga es memiliki nilai densitas (massa/volume) yang lebih rendah daripada air. Dengan demikian, es akan mengapung di air. Sifat ini mengakibatkan danau-danau di daerah yang beriklim dingin hanya membeku pada bagian permukaan (bagian dibawah permukaan masih berupa cairan) sehingga kehidupan organisme akuatik tetap berlangsung. Sifat ini juga dapat mengakibatkan pecahnya pipa air pada saat air di dalam pipa membeku. Densitas (berat jenis) air maksimum sebesar  $1 \text{ g/cm}^3$  terjadi pada suhu  $3,95 \text{ }^\circ\text{C}$ . Pada suhu lebih besar maupun lebih kecil dari  $3,95 \text{ }^\circ\text{C}$ , densitas air lebih kecil dari satu.

### 3. Siklus Hidrologi

Siklus hidrologi merupakan gerakan air di permukaan bumi. Proses berlangsungnya siklus hidrologi yaitu, perjalanan air dari permukaan laut ke atmosfer kemudian ke permukaan tanah dan kembali lagi ke laut yang tidak akan pernah berhenti. Sebagian air hujan yang tiba di permukaan tanah akan masuk ke dalam tanah (infiltrasi). Bagian lain yang merupakan kelebihan akan mengisi lekuk – lekuk permukaan tanah, kemudian mengalir ke daerah-daerah yang rendah, masuk ke sungai – sungai dan akhirnya ke laut. Dalam perjalanan ke laut

sebagian akan menguap dan kembali ke udara (Asdak, 2010). Dalam penelitian (Fitrah, 2018)

Konsep-konsep air sangat penting dalam hidronomika terutama dalam kaitannya dengan analisis air. Berdasarkan konsep-konsep hidrologi dapat disidik tingkat ketersediaan air dan kondisi keairan di suatu lokasi. Anwar daud (2005) dalam (Sumakul, 2019).

Ikatan hidrogen antar moleku-moleku air sangat penting bagi kehidupan di planet bumi ini. Tanpa ikatan hidrogen, air akan mencair sekitar pada suhu -100oC. Dan mendidih pada -90oC. Ikatan hidrogen mengakibatkan sifat keanehan (abnormal) yang sangat jarang ditemui yaitu fasa cair lebih rapat dari pada fasa padatnya; bagi hampir semua senyawa, molekul-molekul terkemas lebih rapat pada fasa padatnya dari pada pada fasa cairnya, sehingga padatan mempunyaikerapatan (densitas) lebih besar dan konsekuensinya pdatan akan mengendap kearah dasar ketika mulai mengkristal dari fasa cairnya. Andai kata hal ini terjadi pada air baik di laut, danau maupun sungai di dunia ini, maka ketika temperatur turun dibawah titik beku air, air akan membeku mulai dari bawah, dan akibatnya semua mahluk/ organisme di dalam air tidak akan tahan hidup dalam lingkungan demikian ini. Untungnya kerapatan es lebih kecil daripada cairnya, sehingga lapisan es yang senantiasa berada di atas permukaan justru menjada air di bawahnya tetap dalam fasa cair.(SolemanRiau, 2011)

Air jumlahnya relatif konstan, tetapi air tidak diam, melainkan bersirkulasi akibat pengaruh cuaca, sehingga terjadi suatu siklus yang disebut siklus hidrologis. Siklus ini penting, karena ialah yang mensuplay daerah daratan dengan air. Air menguap akibat panasnya matahari. Penguapan terjadi pada air permukaan, air yang berada di dalam lapisan tanah bagian atas (*evaporasi*), air yang ada di dalam tumbuhan (*transpirasi*), hewan dan manusia (*transpirasi*,

respirasi). Uap air memasuki atmosfer di dalam atmosfer uap ini akan menjadi awan dan dalam kondisi cuaca tertentu dapat mendingin dan berubah menjadi tetesan-tetesan air dan jatuh kembali ke permukaan bumi sebagai hujan (presipitasi) dalam Al-Quran disebut *maaus samaa*. Hal ini disebut dalam firman Allah dalam Q.S. Al-Anfal/ 8: 11

إِذْ يُعَشِّيكُمُ التُّعَاسُ أَمْنَةً مِنْهُ وَيُنزِلُ عَلَيْكُمْ مِنَ السَّمَاءِ مَاءً لِيُطَهِّرَكُم بِهِ وَيُذْهِبَ عَنْكُم رَجَزَ الشَّيْطَانِ وَلِيَرْبِطَ عَلَى قُلُوبِكُمْ وَيُثَبِّتَ بِهِ الْأَقْدَامَ ﴿١١﴾

Terjemahnya:

“(Ingatlah), ketika Allah menjadikan kamu mengantuk sebagai suatu penenteraman daripada-Nya, dan Allah menurunkan kepadamu hujan dari langit untuk mensucikan kamu dengan hujan itu dan menghilangkan dari kamu gangguan-gangguan syaitan dan untuk menguatkan hatimu dan memperteguh dengannya telapak kaki(mu)”(Departemen Agama RI, 2010).

Ayat ini menjelaskan karunia Allah yang diberikan kepada pejuang-pejuang Mukmin saat mereka mendapatkan ketenangan jiwa berupa rasa kantuk yang menyebabkan mereka dapat beristirahat dengan baik, dan diturunkannya hujan sehingga mereka dapat bersuci dan mandi. Tanah berpasir pun menjadi padat dan kesat oleh siraman air hujan sehingga dapat mengokohkan pasukan yang menginjakkan kaki mereka di atasnya. Karena, seperti diketahui, pasir-pasir halus dan kering akan cepat mendatangkan lelah pasukan di samping menjadi kendala yang menghalangi kecepatan gerak (Tafsir Al-Misbah).

Sebagaimana yang disebutkan dalam firman Allah di atas menguraikan nikmat yang dianugerahkan Allah Subhanahu wa Ta’ala. Allah menurunkan hujan dari langit sehingga dapat dipakai untuk bersuci misalnya digunakan untuk berwudhu atau mandi wajib dan sunnah. Yang dapat menghilangkan hadats besar atau gangguan setan yang menanamkan keraguan dan pesimisme (Rahma, 2013).

Selain itu, disebutkan pula dalam firman Allah dalam Q.S. An-Nahl/ 16: 10

هُوَ الَّذِي أَنْزَلَ مِنَ السَّمَاءِ مَاءً لَكُمْ مِنْهُ شَرَابٌ وَمِنْهُ شَجْرٌ فِيهِ تُسِيمُونَ ﴿١٠﴾



Terjemahnya:

“Dialah yang menurunkan hujan dari langit sebahagian daripadanya untuk minuman kamu dan sebahagian lagi menyebabkan tumbuhnya pokok-pokok (tumbuh-tumbuhan) untuk kamu melepaskan binatang-binatang ternak makan padanya”(Departemen Agama RI, 2010).

Dialah yang menurunkan air dari langit untuk kalian. Sebagian untuk diminum dan sebagian yang lain untuk menyuburkan tumbuh-tumbuhan. Di tempat tumbuh-tumbuhan itulah kalian menggembalakan hewan ternak kalian agar dapat menjadikannya makanan dan memberi kalian susu, daging dan bulu (Tafsir Al-Misbah).

Ayat diatas mengingatkan kepada manusia agar mereka mensyukuri nikmat Allah dan memanfaatkan dengan baik anugerah-Nya bahwa Dialah Maha Kuasa yang telah menurunkan hujan untuk dimanfaatkan. Sebagiannya menjadi minuman yang segar dan sebagian lainnya menyuburkan tumbuh-tumbuhan serta menggembalakan ternak sehingga binatang itu dapat makan dan pada gilirannya menghasilkan susu dan daging (Rahma, 2013).

Berdasarkan dinamika siklus hidrologi salah satu sumber air utama adalah hujan. Secara alami hujan terjadi dari proses kondensasi uap air di udara yang selanjutnya membentuk suatu awan. Bila kondisinya baik di dalam maupun diluar awan mendukung, maka proses hujan akan berlangsung. Oleh karena itu sifat dan kondisi suatu hujan atau musim hujan sangat tergantung sekali pada kondisi cuaca/iklim yang terjadi. Ketersediaan air secara alami dalam skala global adalah tetap, hanya terjadi variasi baik terhadap ruang maupun waktu pada skala regional. (Mulyono, 2014)

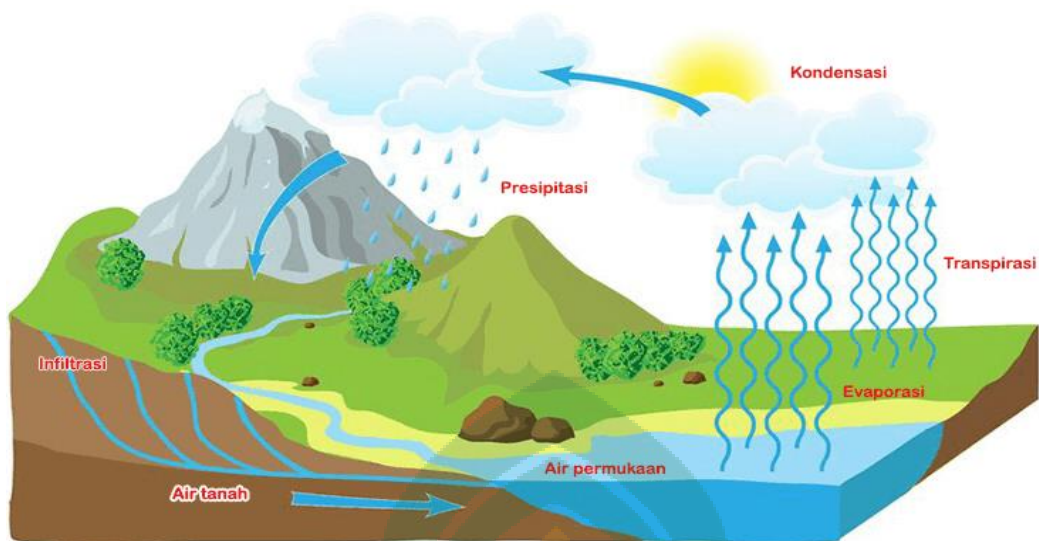

Sumber: [qomaruna.com/daur-air](http://qomaruna.com/daur-air)

Gambar 2.1 Siklus Hidrologi

Istilah dalam hidrologi menurut Anwar Daud (2007) dalam Penelitian yang dilakukan oleh. (Sumakul, 2019)

- a. Matahari adalah kumpulan atom yang memancarkan sinar.
- b. Awan adalah kumpulan titik air di atmosfer.
- c. Hujan adalah dimana mencairnya kumpulan titik-titik air dan jatuh ke permukaan bumi.
- d. *Preipitation* adalah proses menguapnya air dari tanaman.
- e. *Transpiration* adalah proses menguapnya air dari tanaman.
- f. *Perculation* adalah masuknya air ke dalam lapisan tanah sampai menembus lapisan yang kedap air.
- g. *From stream* adalah aliran air di permukaan bumi dari daratan ke sungai kemudian akhirnya ke laut.
- h. *Evaporation* adalah proses menguapnya air dari daratan dan menuju atmosfer bumi.

- i. *Infiltration* atau percolation adalah proses masuknya air ke dalam tanah yang menyusup melalui pori-pori tanah.
- j. *Ocean* adalah tempat berkumpulnya air di permukaan bumi.
- k. *Ground water* adalah air tanah dalam yang tersimpan di dalam tanah atau diantara lapisan-lapisan tanah.

#### **4. Sumber-Sumber Air**

##### a. Air Laut

Air laut merupakan campuran dari 96,5% air murni dan 3,5% material lainnya seperti garam, gas-gas terlarut, bahan-bahan organik dan partikel-partikel tak terlarut. Air laut memang berasa asin karena memiliki kadar garam rata-rata 3,5%. Kandungan garam di setiap laut berbeda kandungannya. Air laut memiliki kadar garam karena bumi dipenuhi dengan garam mineral yang terdapat di dalam batu-batuan dan tanah. Contohnya natrium, kalium, kalsium, dan lain-lain. (Prastuti, 2017)

##### b. Air Angkasa (hujan)

Menurut Kamus Besar Bahasa Indonesia (KBBI), dalam penelitian (Sholihah, 2020) hujan ialah titiktitik air yang berjatuhan dari udara karena proses pendinginan. Sedangkan hujan menurut ensiklopedia adalah sebuah presipitasi berwujud cairan, berbeda dengan presipitasi non-cair seperti salju, batu es dan slit. Hujan ialah peristiwa sampainya air dalam bentuk cair maupun padat yang dicurahkan dari atmosfer ke permukaan bumi. Garis pada peta yang menghubungkan tempat-tempat yang memiliki curah hujan yang sama disebut isohyet.

Hujan adalah anugerah dan karunia dari Tuhan, sebagaimana yang telah diungkapkan di dalam al-Qur'an. Karunia tersebut tidak lain diperuntukkan bagi manusia di bumi. Manusia diperintahkan Allah untuk berpikir dan menghayati

ciptaan-Nya. Sebagaimana proses terbentuknya hujan yang baru diketahui oleh manusia setelah ditemukan alat dan teknologi moderen. (Sholihah, 2020)

Sebagaimana disebutkan dalam firman Allah Q.S. Az-Zumar/ 39: 21

أَلَمْ تَرَ أَنَّ اللَّهَ أَنْزَلَ مِنَ السَّمَاءِ مَاءً فَسَلَكَهُ وَيَنْبِيعَ فِي الْأَرْضِ ثُمَّ يُخْرِجُ بِهِ زَرْعًا مُخْتَلِفًا أَلْوَانُهُ  
ثُمَّ يَهْبِجُ فَتَرَاهُ مُصْفَرًّا ثُمَّ يَجْعَلُهُ حُطَمًا إِنَّ فِي ذَلِكَ لَذِكْرًا لِأُولِي الْأَلْبَابِ ﴿٢١﴾

Terjemahnya:

“Apakah kamu tidak memperhatikan, bahwa sesungguhnya Allah menurunkan air dari langit, maka diaturnya menjadi sumber-sumber air di bumi kemudian ditumbuhkan-Nya dengan air itu tanam- tanaman yang bermacam-macam warnanya, lalu menjadi kering lalu kamu melihatnya kekuning-kuningan, kemudian dijadikan-Nya hancur berderai-derai. Sesungguhnya pada yang demikian itu benar-benar terdapat pelajaran bagi orang-orang yang mempunyai akal”(Departemen Agama RI, 2010).

Tidak tahukah kamu, wahai orang yang menerima seruan agama, bahwa Allah menurunkan air dari langit lalu mengalirkannya dalam bentuk mata air di dalam perut bumi. Dia kemudian menumbuhkan tanaman pertanian yang bentuknya sangat beragam lalu menjadi kering dan kuning setelah sebelumnya hijau. Setelah itu, Dia menjadikannya terpecah berpeking-keping. Sungguh, dalam proses perpindahan dari satu kondisi ke kondisi yang lain itu, terdapat peringatan bagi orang-orang yang memiliki akal yang cemerlang (Tafsir Al-Misbah).

Ayat diatas menjelaskan tentang kekuasaan Allah Subhanahuwa Ta’ala. Allah menurunkan hujan dari langit dan mengalirkannya ke tanah, menjadikannya mata air di bumi serta menumbuhkan tanaman- tanaman yang bermacam-macam jenis, rasa, bentuk, dan warnanya walaupun air yang menumbuhkannya sama, kemudian menyegarkan yang sebelumnya layu berdera-derai (Rahma, 2013).

### c. Air permukaan

Mata air merupakan air tanah yang keluar dengan sendirinya ke permukaan tanah. Mata air yang berasal dari dalam tanah hampir tidak terpengaruh oleh musim dan kualitasnya sama dengan air tanah dalam. Berdasarkan keluarnya mata

air dari dalam tanah, dapat dibedakan menjadi: mata air rembesan, yaitu mata air yang keluar dari lereng-lereng dan mata air umbul, yaitu mata air keluar dari suatu daratan (Agustiningsih dkk, 2012). dalam(Umaya, 2017)

Sumber-sumber air permukaan, antara lain sungai, selokan, rawa, parit, bendungan, danau, laut, dan air terjun. Air terjun dapat dipakai untuk sumber air di kota-kota besar karena air tersebut pada dasarnya sudah dibendung oleh alam dan jatuh secara gravitasi. Air ini tidak tercemar sehingga tidak membutuhkan purifikasi bakteri.

Upaya konservasi ekosistem mata air sangat diperlukan untuk menjamin keberlanjutan pendayagunaan mata air serta mencegah dan menanggulangi dampak negatif yang ditimbulkan akibat kegiatan eksploitasi mata air. Dengan pemanfaatan secara bijaksana diharapkan ketersediaan debit mata air maupun kualitasnya dapat terjamin, baik untuk masa kini maupun untuk masa mendatang. Setiap pemegang izin pengambilan mata air wajib melaksanakan konservasi mata air sesuai dengan fungsi kawasan yang ditetapkan sesuai tata ruang wilayah yang bersangkutan. (Sulistyorini, Edwin, & Arung, 2017)

Air permukaan adalah bagian dari air hujan yang tidak mengalami infiltrasi (peresapan) atau air hujan yang mengalami peresapan dan muncul kembali ke permukaan bumi. Air permukaan dapat dibagi menjadi beberapa macam yaitu limpasan, sungai, danau, dan rawa. Salah satu jenis air permukaan yaitu sungai sebagai sumber air yang penting dan banyak dimanfaatkan, sepanjang keberadaannya cukup dalam jumlah dan kualitas untuk berbagai keperluan seperti rumah tangga, irigasi, industri, aktivitas perdesaan dan perkotaan serta kehidupan organisme lainnya dalam suatu ekosistem. Teori (Çinar & Merdun, 2009). Dalam penelitian (Poedjiastoeti, Hermin, 2017)

Menurut (Sutrisno, 2006) dalam penelitian (Sumakul, 2019) Air permukaan terbagi atas dua macam yakni

1) Air Sungai

Dalam penggunaannya sebagai air minum, haruslah mengalami suatu pengolahan yang sempurna, mengingat bahwa air sungai ini mempunyai derajat pengotoran yang tinggi sekali. Debit yang tersedia untuk memenuhi kebutuhan akan air minum pada umumnya dapat mencukupi.

2) Air Rawa/Danau

Kebanyakan air rawa berwarna, hal ini disebabkan karena adanya zat organik yang telah membusuk. Dengan adanya zat tersebut maka kadar Fe dan Mn akan tinggi pula dan dalam keadaan O<sub>2</sub> yang kurang (anaerob), maka unsur Fe dan Mn ini akan larut. Jadi, untuk pengambilan air sebaiknya pada kedalaman tertentu di tengah-tengah agar endapan-endapan Fe dan Mn tidak terbawa, demikian pula dengan lumut yang ada pada permukaan rawa/telaga. (Sumakul, 2019)

d. Air Tanah

Air tanah merupakan semua air yang terdapat pada lapisan tanah (*aquifer*) dibawah permukaan tanah. Peran air tanah termasuk yang muncul di permukaan adalah untuk memenuhi kebutuhan pokok hajat hidup orang banyak seperti air minum rumah tangga, industri, pertambangan, perkotaan dan lain-lain. Didalam atau dibawah air berwujud sebagai air tanah yang volumenya sekitar 8,3 juta km<sup>2</sup> (0,6%) yang tersimpan di dalam tanah termasuk sumur-sumur. Teori Menurut Anwar Daud (2005) dalam Penelitian yang dilakukan oleh. (Sumakul, 2019)

Air tanah merupakan sebagian air hujan yang mencapai permukaan bumi dan menyerap ke dalam lapisan tanah dan menjadi air tanah. Sebelum mencapai lapisan air tanah, akan menembus beberapa lapisan tanah dan menyebabkan terjadinya kesadahan pada air (*hardness of water*). Kesadahan pada air ini

menyebabkan air mengandung zat-zat mineral dalam konsentrasi tertentu. Zat-zat mineral tersebut, antara lain, kalsium, magnesium, dan logam berat seperti Fe dan Mn. Akibatnya, apabila kita menggunakan air sadah untuk mencuci, sabun yang kita gunakan tidak akan berbusa dan bila diendapkan akan terbentuk endapan semacam kerak. Teori Menurut Anwar Daud (2005) dalam Penelitian yang dilakukan oleh. (Sumakul, 2019)

Air tanah berasal dari air hujan yang jatuh ke permukaan bumi yang kemudian mengalami penyerapan ke dalam tanah atau air yang tersimpan sejak lama di dalam tanah yang berupa air tanah dangkal, air tanah dalam dan mata air (mata air gravitasi dan mata air artesis).

Allah Subhanahu wa Ta'ala berfirman tentang pergiliran hujan di bumi sehingga terjadi variasi spasial curah hujan yaitu dalam Q.S. Al- Furqan/ 25: 50:

وَلَقَدْ صَرَّفْنَاهُ بَيْنَهُمْ لِيَذَّكَّرُوا فَأَبَىٰ أَكْثَرُ النَّاسِ إِلَّا كُفُورًا ﴿٥٠﴾

Terjemahnya:

“Dan sesungguhnya kami telah memergilirkan hujan itu diantara manusia supaya mereka mengambil pelajaran (daripadanya); maka kebanyakan manusia itu tidak mau kecuali mengingkari (nikmat)”(Departemen Agama RI, 2010).

Sesungguhnya al-Qur'ân ini telah Kami buat ayat-ayatnya jelas dan berulang-ulang. Yang demikian itu agar manusia selalu ingat Tuhan mereka, dapat mengambil pelajaran dan melaksanakan segala konsekuensinya. Akan tetapi kebanyakan manusia enggan dan hanya menginginkan kekafiran (Tafsir Al-Misbah).

Selain itu Allah SWT juga menerangkan mengenai air tanah itu dalam Q.S. Al- Qamar/54 :12.

وَفَجَّرْنَا الْأَرْضَ عُيُونًا فَالْتَقَى الْمَاءُ عَلَىٰ أَمْرٍ قَدْ قُدِرَ ﴿١٢﴾

Terjemahannya:

”Dan Kami jadikan bumi memancarkan mata air-mata air, Maka bertemulah air-air itu untuk suatu urusan yang sungguh telah ditetapkan” (Departemen Agama RI, 2010)

Dari ayat diatas Allah SWT menjelaskan kepada kita bahwa sesungguhnya terdapat sumber-sumber air dalam tanah yang biasa kita sebut dengan mata air yang juga dipergunakan oleh manusia untuk keperluan sehari-harinya serta dimanfaatkan untuk kepentingan keagamaan, sosial maupun dikonsumsi pribadi oleh manusia (Tafsir Al-Misbah).

Kadar air dalam tanah bervariasi antara batas-batas yang luas. Air mengalami suatu daur yang disebut siklus hidrologi. Air jatuh dari langit sebagai hujan. Hujan sebagian mengalir di atas permukaan tanah dan sebagian lagi masuk ke dalam tanah. Air laut, danau, sungai, waduk, dipermukaan tanah, tanaman dan lainlain menguap karena panas matahari. Uap air di udara membentuk awan dan akhirnya mengembun dan menjadi titik air hujan dan akhirnya jatuh lagi ke permukaan tanah. Daurl ini berlangsung sepanjang masa tak ada habisnya. Untuk mengetahui terjadinya air tanah di perlukan peninjauan kembali bagaimana dan dimana airtanah tersebut berada. Distribusi di bawah permukaan tanah. Dalam arah vertikal dan horizontal harus dimasukan dalam pertimbangan. Zona geologi yang sangat mempengaruhi air tanah dan strukturnya dalam Arti kemampuannya untuk menyimpan dan menghasilkan airtanah harus didefinisikan. Dengan anggapan bahwa kondisihidrologi menyediakan air pada zona bawah tanah, maka lapisan lapisan bawah tanah akan melakukan distribusi dan mempengaruhi gerakan airtanah, sehingga peranan geologi terhadap airtanah tidak dapat diabaikan (Soemarto) Dalam (Trimurti, 2016).

Air tanah terdiri dari airtanah dangkal, air tanah dalam, dan mata air. Air tanah dapat di temukan pada aquifer dengan pergerakan yang lambat. Hal ini yang akan menyebabkan air tanah untuk sulit pulih jika telah terjadi pencemaran.



Air tanah dangkal Yaitu air yang terdapat di atas lapisan kedap air pertama. Air tanah dangkal sangat rentang terhadap pencemaran. Daerah yang memiliki jumlah penduduk yang banyak, biasanya memiliki kondisi air tanah yang telah tercemar oleh limbah domestik (septi tank, saluran irigasi). Sedangkan daerah yang memiliki kepadatan penduduk yang rendah kondisi kualitas air relatif cukup baik. Air tanah dangkal terjadi karena adanya proses peresapan air dari permukaan tanah. Lumpur akan tertahan, sehingga air tanah akan jernih tetapi akan banyak mengandung zat-zat kimia karena air tersebut selama dalam perjalanannya melewati lapisan tanah yang mengandung unsur-unsur kimia tertentu untuk masing-masing lapisan tanah.

Air tanah dalam merupakan air yang terdapat di bawah lapisan kedap air (aquifer)pertama. Air tanah ini mempunyai sifat yang berlawanan dengan air tanah dangkal di mana fluktuasinya relatif kecil Kualitas air tidak tergantung pada kegiatan lingkungan di atasnya. Pengambilan air tanah dalam tidak semudah air tanah dangkal. Dalam hal ini menggunakan bor dan memasukan pipa kedalamnya hingga ke dalaman tertentu (100-300 meter). Kualiatat air tanah dalam pada umumnya lebih baik dari pada air tanah dangkal, karena penyaringannya lebih sempurna dan bebas dari bakteri. (Trimurti, 2016)

Kualitas air tanah adalah dengan bermacam-macam debit kecilsampai debit besar, karena hal ini sangat bergantung pada lapisan tiap lapisan tanah. Khususnya air tanah dangkal dan mata air gravitasi seringkali dipengaruhi oleh musim (Rahma, 2013).

Pada dasarnya kebutuhan kualitas air tanah di alam ini terjadi dengan dua cara, yaitu berlangsung secara alami dan akibat perbuatan manusia. Perubahan kualitas air secara alamiah terjadi sejalan dengan berlangsungnya proses hidrologi di alam. Sebelum jatuh ke bumi, air hujan mempunyai kualitas sebagai

air suling/aquadest sebagai penguapan dengan bantuan sinar matahari. Di atas permukaan dan di dalam lapisan tanah, kualitas air akan berubah menurut keadaan/kondisi tanah yang dilaluinya. Secara alamiah, perubahan kualitas tersebut akan tergantung pada kondisi atau jenis tanah yang dilaluinya. (Anwar Daud 2007) Teori Menurut Anwar Daud (2005) dalam Penelitian yang dilakukan oleh. (Sumakul, 2019)

Perubahan kualitas air dapat terjadi karena adanya buangan bahan organik ke dalam air tanah atau didefinisikan dengan berbagai cara, tetapi pada dasarnya berawal pada konsentrasi yang cukup lama untuk menimbulkan pengaruh tertentu di dalam air. Potensi kualitas air haruslah didasarkan pada gambaran yang jelas mengenai berbagai sifat kuantitas air yang dimiliki, dimana kualitas air itu digambarkan dalam sifat fisik, kimia, dan bakteriologis.

Islam sungguh-sungguh mengajarkan dengan keras agar tidak mengotori air sebagai sumber kehidupan (Syauqi, 1996). Maka dari itu Islam sangat melarang untuk membuang kotoran atau najis, urin atau tinja ke dalamnya. Bahkan Allah sangat murka dengan perbuatan tersebut.

##### **5. Standar Kualitas Air**

Air yang digunakan untuk kebutuhan hidup sehari-hari khususnya untuk penyediaan air bersih harus memenuhi persyaratan yang diatur dalam peraturan Menteri Kesehatan RI No. 416/Menkes/Per/IX/1990 tentang syarat-syarat dan pengawasan kualitas air, kadar besi dalam air bersih yang dipergunakan adalah 1,0 mg/L. Air mempunyai fungsi penting bagi tubuh manusia yaitu sebagai pembentuk sel dan cairan tubuh, pengatur suhu tubuh, pelarut, pelumas, media transportasi, media eliminasi toksin dan produk sisa metabolisme. Beberapa hasil penelitian menunjukkan bahwa pemenuhan kebutuhan air dalam tubuh

dapat mencegah timbulnya berbagai penyakit dan membuat hidup jadi lebih sehat dan nyaman.

Kandungan bahan-bahan kimia yang ada di dalam air berpengaruh terhadap kesesuaian penggunaan air. Secara umum karakteristik kimiawi air meliputi pH, alkalinitas, kation dan anion terlarut dan kesadahan. pH, menyatakan intensitas kemasaman atau alkalinitas dari suatu cairan encer, dan mewakili konsentrasi hidrogen ionnya. pH merupakan parameter penting dalam analisis kualitas air karena pengaruhnya terhadap proses-proses biologis dan kimia di dalamnya. Air yang diperuntukkan sebagai air minum sebaiknya memiliki pH netral (+7) karena nilai pH berhubungan dengan efektifitas klorinasi. pH pada prinsipnya dapat mengontrol keseimbangan proporsi kandungan antara karbon dioksida, karbonat dan bikarbonat (Suripin, 2001). Dalam (Hasrianti, 2016)

Standar kualitas air baku yang ditetapkan berdasarkan sifat-sifat fisik, kimia, radioaktif maupun bakteriologis yang menunjukkan persyaratan kualitas air tersebut. Selain itu standar kualitas air dapat diartikan sebagai ketentuan-ketentuan yang biasanya dituangkan dalam bentuk pernyataan atau angka yang menunjukkan persyaratan-persyaratan yang harus dipenuhi agar air tersebut tidak menimbulkan gangguan kesehatan, gangguan teknis dan dari segi estetika (Rahma, 2013).

Adapun syarat-syarat air minum adalah sebagai berikut

a. Syarat Fisik

1) Warna

Air yang murni tidak berwarna, walaupun air murni itu dikatakan tidak berwarna namun kalau dipandang maka air itu menimbulkan warna biru-hijau muda apabila volumenya banyak. Warna dibagi dalam dua jenis yaitu warna sejati dan warna semu. Warna sejati ditimbulkan oleh suspensi partikel-partikel

penyebab kekeruhan. (Anwar Daud 2005) dalam Penelitian yang dilakukan oleh. (Sumakul, 2019)

2) Rasa

Menurut Slamet (2005), bau dalam air dihasilkan oleh adanya organisme dalam air seperti alga serta oleh adanya gas seperti H<sub>2</sub>S yang terbentuk dalam kondisi anaerobik, dan oleh adanya senyawa-senyawa organik tertentu. dalam (Gafur & Kartini, 2016).

3) Bau

Keadaan fisik air yang berbau dapat dihasilkan oleh gas seperti H<sub>2</sub>S yang terbentuk dalam kondisi anaerob dan oleh adanya senyawa-senyawa organik tertentu. Dari segi estetika air yang berbau sangat tidak menyenangkan untuk dikonsumsi (diminum). Bau dalam air juga dapat menunjukkan kemungkinan adanya organisme penghasil bau dan senyawa-senyawa asing yang mengganggu kesehatan.

b. Syarat Kimia

- 1) pH Netral, derajat keasaman air minum harus netral. Tidak boleh bersifat asam atau basa. Air murni mempunyai pH 7, apabila pH dibawah 7 berarti bersifat asam, sedangkan diatas 7 bersifat basa.
- 2) Tidak mengandung bahan kimia beracun seperti *nitrat*, *nitrit*, *sianida*, *sulfide* dan tidak mengandung logam berat seperti Fe, Mg, Ca, Mg dan lain-lain.
- 3) Kesadahan rendah, tingginya kesadahan berhubungan dengan garam-garam yang terlarut dalam air.
- 4) Tidak mengandung bahan organik, kandungan organik yang terlarut dalam air terurai menjadi zat-zat yang berbahaya bagi kesehatan.

c. Syarat Mikrobiologi

Persyaratan mikrobiologi yang harus dipenuhi oleh air adalah sebagai berikut:

- 1) Tidak mengandung bakteri patogen misalnya bakteri golongan *coli*, *salmonellatyphi*, *vibrio cholera* dan lain-lain. Kuman-kuman ini mudah tersebar melalui air.
- 2) Tidak mengandung bakteri nonpatogen seperti *actinomycetes*, *phytoplankton coliform* dan lain-lain.

d. Syarat Radioaktif

Apapun bentuk radioaktivitas efeknya adalah sama, yakni menimbulkan kerusakan pada sel yang terpapar. Kerusakan dapat berupa kematian dan perubahan komposisi genetik. Kematian sel dapat diganti kembali apabila sel dapat ber-regenerasi dan apabila tidak seluruh sel akan mati. Perubahan genetik dapat menimbulkan berbagai penyakit seperti kanker dan mutasi.

Sinar alpha karena tidak mempunyai sifat tembus maka efek yang terjadi biasanya lokal. Apabila tertelan lewat minuman maka dapat terjadi kerusakan pada sel-sel saluran pencernaan. Sinar beta dapat menembus kulit, dalamnya tergantung pada aktivitasnya. Dengan demikian, kerusakan yang terjadi dapat lebih luas dan lebih dalam daripada sinar alpha (Slamet, 2000). Dalam (Rahma, 2013)

Dalam menentukan kualitas air harus berpedoman pada baku mutu air menurut Permenkes No.492/MENKES/PER/IV/2010 tentang Kualitas Air Minum disebutkan bahwa baku mutu air adalah kadar zat atau bahan pencemar yang terdapat dalam air untuk tetap berfungsi sesuai dengan golongan peruntukan air tersebut. Berdasarkan peruntukan tersebut, air dibagi menjadi lima golongan yaitu:

- 1) Golongan A, yaitu air pada sumber air yang dapat digunakan sebagai air minum secara langsung tanpa pengolahan terlebih dahulu.
- 2) Golongan B, yaitu air yang dapat digunakan sebagai air baku untuk diolah menjadi air minum dan keperluan rumah tangga lainnya.

- 3) Golongan C, yaitu air yang dapat dipergunakan untuk kepentingan pertanian dan perikanan
- 4) Golongan D, yaitu air yang dipergunakan untuk kepentingan pertanian dapat dimanfaatkan untuk usaha di perkotaan, industri dan listrik tenaga air.
- 5) Golongan E, yaitu air yang tidak dapat dipergunakan untuk keperluan tersebut pada peruntukan air golongan A, B, C dan D. Terjadinya penyimpangan pada parameter ini dapat merubahkualitas air sedemikian rupa, sehingga tidak dapat dimanfaatkan sesuai dengan peruntukannya, dengan kata lain ialah terjadi pencemaran dalam badan air.

#### **6. Larangan Mencemari Air**

Di dalam fiqih Islam air menjadi sesuatu yang penting sebagai sarana utama dalam bersuci, baik bersuci dari hadas maupun dari najis. Dengannya seorang Muslim bisa melaksanakan berbagai ibadah secara sah karena telah bersih dari hadas dan najis yang dihasilkan dengan menggunakan air.

Mengingat begitu pentingnya air dalam beribadah fiqih Islam mengatur sedemikian rupa perihal air, dari membaginya dalam berbagai macam kategori hingga menentukan hukum-hukumnya.

Di dalam madzhab Imam Syafi'i para ulama membagi air menjadi 4 (empat) kategori masing-masing beserta hukum penggunaannya dalam bersuci. Keempat kategori itu adalah air suci dan menyucikan, air *musyammas*, air suci namun tidak menyucikan, dan air mutanajis.

Air suci dan menyucikan artinya dzat air tersebut suci dan bisa digunakan untuk bersuci. Air ini oleh para ulama fiqih disebut dengan air mutlak. Menurut Ibnu Qasim Al-Ghazi ada 7 (tujuh) macam air yang termasuk dalam kategori ini. Beliau mengatakan air yang dapat digunakan untuk bersuci ada tujuh macam,

yakni air hujan, air laut, air sungai, air sumur, air mata air, dan air salju, dan air dari hasil hujan es.

Ketujuh macam air itu disebut sebagai air mutlak selama masih pada sifat asli penciptaan-Nya. Bila sifat asli penciptaannya berubah maka ia tak lagi disebut air mutlak dan hukum penggunaannya pun berubah. Hanya saja perubahan air bisa tidak menghilangkan kemutlakannya apabila perubahan itu terjadi karena air tersebut diam pada waktu yang lama, karena tercampur sesuatu yang tidak bisa dihindarkan seperti lempung, debu, dan lumut, atau karena pengaruh tempatnya seperti air yang berada di daerah yang mengandung banyak belerang. Secara ringkas air mutlak adalah air yang turun dari langit atau yang bersumber dari bumi dengan sifat asli penciptaannya.

Dalam realitas kehidupan kita menyaksikan bahwa kawasan-kawasan tertentu seperti kawasan terminal, kawasan stasiun, kerap kali tidak bersih dari kotoran, padahal kebersihan itu adalah bagian dari iman dan memiliki pengaruh yang signifikan dengan perilaku manusia.

Pengetahuan semacam itu merupakan pengetahuan yang sangat penting yang perlu. Dalam sebuah hadits shahih, Rasulullah SAW memperingatkan manusia untuk tidak melakukan kerusakan pada lingkungan air dengan cara tidak melakukan pembuangan kotoran pada kawasan tertentu. Cara Islam sangatlah mudah dipahami dan dilaksanakan yaitu dengan cara melarang orang yang sedang junub mandi di air yang tenang. Maksudnya, jika orang junub mandi di air yang tenang maka airnya tidak akan mengalir, sehingga orang lain juga akan terkena dampak akibat dari sisa-sisa junub tersebut. Cara lain yang dilakukan adalah dengan melarang kencing di air yang tenang dan menggunakannya untuk mandi. Apabila seseorang kencing pada air yang tidak mengalir sebenarnya

bukan hanya orang tersebut yang akan terkena dampaknya, tetapi juga orang lain akan merasakannya.

Pengetahuan semacam itu merupakan pengetahuan yang sangat penting yang perlu oleh kita semua. Sehingga kita bisa menjaga kelestarian air untuk kepentingan sekarang dan masa yang akan datang. Beberapa hadits yang menjelaskan hal itu antara lain sebagai berikut:

حَدَّثَنَا حَسَنٌ حَدَّثَنَا ابْنُ لَهَيْعَةَ حَدَّثَنَا أَبُو الزُّبَيْرِ عَنْ جَابِرٍ قَالَ قَالَ رَسُولُ اللَّهِ صَلَّى اللَّهُ عَلَيْهِ وَسَلَّمَ أَنْ يُبَالَ فِي الْمَاءِ الرَّأَكِدِ. {رواه أحمد}

Artinya:

“Telah menceritakan kepada kami Hasan telah menceritakan kepada kami Ibnu Lahi’ah telah menceritakan kepada kami Abu Az Zubair dari Jabir berkata; Rasulullah shallallahu ‘alaihi wasallam melarang kencing di air yang menggenang.” (HR. Ahmad).

Sekarang ini kita banyak menjumpai orang-orang yang kencing sembarangan seperti di terminal, stasiun, atau di sudut-sudut bangunan yang sepi. Jika dibandingkan dengan pencemaran sungai tentu tindakan itu belum seberapa. Parahnya pencemaran sungai dapat kita ketahui dari air yang mengalir sudah berwarna hitam karena banyaknya limbah yang dibuang di sungai-sungai tersebut, baik limbah pabrik maupun limbah rumah tangga. Jika hal ini dibiarkan tentu akan menyebabkan masalah yang lebih parah. Salah satunya adalah kelangkaan air bersih. Dengan banyaknya air yang tercemar maka akan menghambat makhluk hidup untuk mengambil dan memanfaatkan air untuk kelangsungan hidup. Masalah lain juga akan bermunculan seperti makin buruknya tingkat kesehatan. Bahkan hewan dan tumbuhan pun tidak dapat memanfaatkan air itu lagi. Karena itu perlu segera dipikirkan solusi mengatasi masalah krisis air yang sudah banyak terjadi di beberapa daerah ini.



## **B. Hubungan kualitas air dengan kesehatan**

Penggunaan air tidak memenuhi persyaratan dapat menimbulkan terjadinya gangguan kesehatan. Gangguan kesehatan tersebut dapat berupa penyakit menular maupun penyakit tidak menular. Penyakit menular umumnya bukan disebabkan oleh mahluk hidup, sedangkan penyakit tidak menular umumnya bukan disebabkan oleh mahluk hidup. (Mulia, 2005; 41) dalam (Rahma, 2013)

Air dapat menjadi media penularan penyakit dan tempat berkembang biaknya vektor penyakit, apabila tidak dijaga kualitasnya maupun tergenang atau terbuka.

Air sangat penting didalam mendukung kehidupan manusia, air juga mempunyai potensi yang sangat besar jika air tersebut tercemar, dalam menularkan penyakit atau metransmisikan berbagai penyakit. Besarnya peranan air dalam penularan penyakit adalah disebabkan keadaan air itu sendiri, sangat membantu dan sangat baik untuk kehidupan mikrobiologis.

Adapun beberapa penyakit yang disebabkan oleh air antara lain adalah:

### **a. Dysentery**

Penyebabnya adalah beberapa jenis bakteri dysentery baccilus, waktu inkubasi 1 - 7 hari, biasanya sekitar 4 hari atau kurang. Gejala penyakitnya antara lain: bakteri dysentery yang masuk melalui mulut akan tumbuh di dalam perut besar, dan berubah secara lokal ke kondisi sakit misalnya timbulnya bisul pada selaput lendir (mucous membrane). Gejala utama yakni mencret, mulas, demam, rasa mual, muntah-muntah, serta berak darah campur lendir. Infeksi penyakit ini dapat berjangkit sepanjang tahun. Penderita dan carriernya adalah sumber penuranaan yang utama, dan penularannya dapat terjadi melalui makanan, air minum atau kontak orang ke orang.

b. Typhus dan Paratyphus

Penyebabnya adalah jenis bacillus typhus dan paratyphus, dengan waktu inkubasi antara 1 sampai 3 minggu. Bakteri penyakit tersebut masuk melalui mulut dan menjangki pada struktur lymph (getah bening) pada bagian bawah usus halus, kemudian masuk ke aliran darah dan akan terbawa ke organ-organ internal sehingga gejala muncul pada seluruh tubuh misalnya: seluruh badan lemas, pusing, hilang nafsu makan, dan timbul demam serta badan menggigil. Pada penderita yang serius sering timbul gejala pendarahan usus. Suhu badan berfluktuasi dan akan turun perlahan-lahan setelah infeksi berjalan tiga atau empat minggu, dan gejala umum juga hilang. Untuk penyakit paratyphus, gejalanya hampir sama, hanya lebih lunak. Sumber penularan yang utama adalah penderita itu sendiri atau carriernya, dan penularan dapat terjadi karena infeksi yang disebabkan oleh bakteri yang ada di dalam tinja penderita melalui air minum, makanan atau kontak langsung.

c. Kholera

Penyebabnya adalah bakteri patogen jenis vibrio cholerae, dan waktu inkubasinya antara beberapa jam sampai lima hari. Bakteri vibrio cholerae yang masuk melalui mulut akan berkembang di dalam usus halus (small intestine), dan menghasilkan exotoxin yang menyebabkan rasa mual. Gejala yang penting yakni mencret atau diare dengan warna putih keruh dan muntuah-muntah. Kadang-kadang juga terjadi dehidrasi, dan pada kasus yang serius kemungkinan dapat menyebabkan penderita menjadi koma. Keadaan kritis tersebut dapat dihindari apabila dilakukan penanganan yang sesuai. 7 Sumber utama penularan yakni air minum atau makanan yang terkontaminasi atau tercemar oleh kotoran atau muntahan penderita ataupun tercemar oleh inang atau pembawa bakteri kholera.

#### d. Hepatitis A

Penyebabnya adalah virus hepatitis A, dengan waktu inkubasi antara 15 sampai 30 hari (biasanya 30 hari). Infeksi umumnya terjadi melalui mulut. Gejala primairnya antara lain rasa mual, pusing disertai demam, dan rasa lelah/lemas di seluruh tubuh. Gejala spesifik antara lain terjadinya pembengkakan liver dan timbul gejala sakit kuning. Sumber penularan yakni air minum atau makanan yang tercemar oleh kotoran manusia yang mengandung virus hepatitis A.

#### e. Poliomyelitis Anterior Akut

Penyebabnya adalah virus polio, waktu inkubasi antara 3 sampai 21 hari, biasanya antara 7 sampai 12 hari. Virus polio masuk melalui mulut dan menginfeksi seluruh struktur tubuh, kemudian menjalar melalui simpul saraf lokal, dan selanjutnya menyerang sistem saraf pusat, yang dapat menyebabkan kelumpuhan. Beberapa gejala dapat terlihat antara yakni demam, rasa meriang/tak enak badan, tenggorokan sakit, pusing-pusing dan terjadi kejang mulut (bibir atas dan bawah tidak dapat digerakkan). Sumber infeksi yakni virus polio yang terdapat pada tinja atau dahak penderita atau virus yang terbawa oleh inangnya (carrier), dan penularan kadang-kadang juga melalui air minum atau makanan yang terkontaminasi (tercemar).

### C. Tinjauan Umum Tentang Air Tanah

Air tanah adalah air yang berada di dalam tanah. Air tanah dibagi menjadi dua, air tanah dangkal dan air tanah dalam. Air tanah dangkal merupakan air yang berasal dari air hujan yang diikat oleh akar pohon. Air tanah ini terletak tidak jauh dari permukaan tanah serta berada di atas lapisan kedap air. Sedangkan air tanah dalam adalah air hujan yang meresap ke dalam tanah lebih dalam lagi melalui proses absorpsi serta filtrasi oleh batuan dan mineral di dalam tanah. Sehingga

berdasarkan prosesnya air tanah dalam lebih jernih dari air tanah dangkal (Kumalasari & Satoto, 2011).

Untuk mengetahui terjadinya air tanah diperlukan peninjauan kembali bagaimana dan dimana air tanah tersebut berada. Distribusi di bawah permukaan tanah dalam arah vertikal dan horizontal harus di masukkan dalam pertimbangan. Zona geologi yang sangat mempengaruhi airtanah dan strukturnya dalam arti kemampuannya untuk menyimpan dan menghasilkan air tanah harus didefinisikan. Dengan anggapan bahwa kondisi hidrologi menyediakan air pada zona bawah tanah, maka lapisan-lapisan bawah tanah akan melakukan distribusi dan mempengaruhi gerakan airtanah sehingga peranan geologi terhadap airtanah tidak dapat diabaikan.

Air tanah sering disebut air tawar karena tidak berasa asin. Berdasarkan lokasi air, maka air tanah dapat dibagi dalam 3 (tiga) bagian yaitu air tanah dangkal, air tanah dalam dan mata air.

#### 1. Air permukaan tanah

Air tanah dangkal terjadi karena daya proses peresapan air dari permukaan tanah. Lumpur akan bertahan, demikian pula dengan sebagian bakteri, sehingga air tanah akan jernih tetapi lebih banyak mengandung zat kimia (garam-garam yang larut) karena melalui lapisan tanah yang mempunyai unsur-unsur kimia tertentu untuk masing-masing lapisan tanah. Lapisan tanah ini berfungsi sebagai saringan. Disamping penyaringan, pengotoran juga masih terus berlangsung, terutama pada muka air yang dekat dengan muka tanah, setelah lapisan rapat air, air yang terkumpul merupakan air tanah dangkal dimana air tanah ini dimanfaatkan sebagai air minum melalui sumur-sumur dangkal.

## 2. Air bawah tanah

Terdapat setelah lapisan kedap air (aquifer) pertama. Pengambilan air tanah dalam, tidak semudah pada air tanah dangkal. Dalam hal ini harus digunakan bor dan memasukkan pipa ke dalamnya sehingga dalam suatu kedalaman (biasanya antara 100-300 m) akan didapatkan suatu lapis air.

Kualitas air tanah dalam pada umumnya lebih baik dari air dangkal, karena penyaringannya lebih sempurna dan bebas dari bakteri. Susunan dari unsur-unsur kimia tergantung pada lapis-lapis tanah yang dilalui. Jika melalui tanah kapur, maka air itu akan menjadi sadah, karena mengandung Ca (HCO<sub>3</sub>)<sub>2</sub> dan Mg (HCO<sub>3</sub>)<sub>2</sub>.

## 3. Mata Air

Mata air adalah air tanah yang keluar dengan sendirinya ke permukaan tanah. Mata air yang berasal dari tanah dalam, hampir tidak terpengaruh oleh musim dan kualitasnya sama dengan keadaan air tanah dalam. Selain itu gaya gravitasi juga mempengaruhi aliran air tanah menuju ke laut. Tetapi dalam perjalanannya air tanah juga mengikuti lapisan geologi yang berkelok sesuai jalur aquifer dimana air tanah tersebut berada. Bila terjadi patahan geologi didekat permukaan tanah, maka aliran air tanah dapat muncul pada permukaan bumi, pada tempat tertentu. Sebagai tumpahan air tanah alami yang pada umumnya berkualitas baik, maka mata air dijadikan pilihan sumber air bersih yang dicari-cari dan diperebutkan oleh penduduk kota (Pebrian. F, 2008). Dalam Penelitian (Mayasari, 2015)

### **D. Faktor Faktor Pencemaran Air tanah yaitu:**

#### 1. Kondisi sanitasi lingkungan

yaitu sumber kontaminan langsung dan dan tidak langsung. Sumber langsung meliputi efluen yang keluar industri, TPA sampah, rumah tangga dan

sebagainya. Sumber tak langsung adalah kontaminan yang memasuki badan air dari tanah, air tanah atau atmosfer berupa hujan. Pada dasarnya sumber pencemaran air berasal dari industri, rumah tangga (pemukiman) dan pertanian. Tanah dan air mengandung sisa dari aktifitas pertanian seperti pupuk dan pestisida. Kontaminan dari atmosfer juga berasal dari aktifitas manusia yaitu pencemaran udara yang menghasilkan hujan asam. (Rukandar, 2017)

## 2. Tingkat eksploitasi dan degradasi kualitas lingkungan

Tekanan terhadap sumber daya airtanahtidak hanya disebabkan tingkat eksploitasi yang berlebihan, namun juga karena adanya degradasi kualitas lingkungan. Pembuangan air limbah secara langsung (tanpa pengolahan), buangan dari industri, limpasan dari pengairan sawah yang telah memperoleh perlakuan dengan bahan pestisida dan herbisida merupakan sumber pencemaran secara eskponensial menimbulkan dampak negatif pada sumber daya air. Achmadi,(2001) dalam (Sumakul, 2019)

### E. Kerangka Konsep

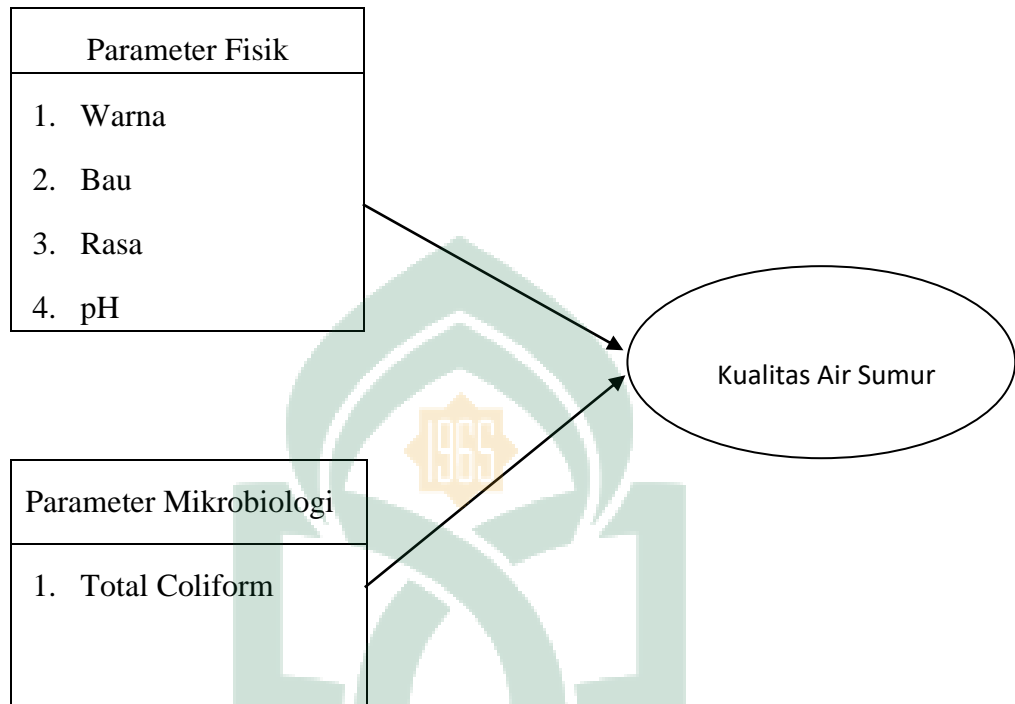

Keterangan :

 : Variabel Dependen ( Variabel yang dipengaruhi )

 : Variabel Independen ( Variabel yang mempengaruhi )

## **BAB III**

### **METODE PENELITIAN**

#### **A. Jenis dan Lokasi Penelitian**

##### **1. Jenis Penelitian**

Jenis penelitian yang digunakan dalam penelitian ini adalah jenis penelitian kuantitatif dengan pendekatan deskriptif. Menurut Arikunto (1998: 7) penelitian deskriptif adalah penelitian yang bertujuan menggali secara luas tentang hal-hal atau sebab-sebab yang mempengaruhi terjadinya sesuatu. Tujuan metode penelitian deskriptif diharapkan dapat menggambarkan suatu keadaan atau suatu fenomena yang terdapat di lapangan, berkaitan dengan penelitian ini maka keadaan yang akan dilihat adalah kualitas air Tanah sebagai sumber air minum dan kebutuhan sehari-hari di Desa Tana Toa Kecamatan Kajang Kabupaten Bulukumba 2019.

##### **2. Lokasi Penelitian**

Lokasi penelitian yaitu di dusun Benteng desa Tanah Toa Kecamatan Kajang Kabupaten Bulukumba, Provinsi Sulawesi Selatan dan pemeriksaan sampel di Balai Besar Laboratorium Makassar.

#### **B. Populasi dan sampel**

##### **1. Populasi penelitian**

Populasi dalam penelitian ini adalah semua sumur yang ada di dusun Benteng sebanyak 3 sumur.

##### **2. Sampel penelitian**

Sampel dalam penelitian ini adalah sumber air yang digunakan masyarakat dusun Benteng dan semua sumur di dusun Benteng sebanyak 3 sumur. Metode pengambilan sampel dilakukan secara *total sampling*



**Gambar 3.1**  
**Peta lokasi titik pengambilan sampel air**  
**di dusun Benteng desa Tanah Toa Kecamatan Kajang Kabupaten**  
**Bulukumba.**

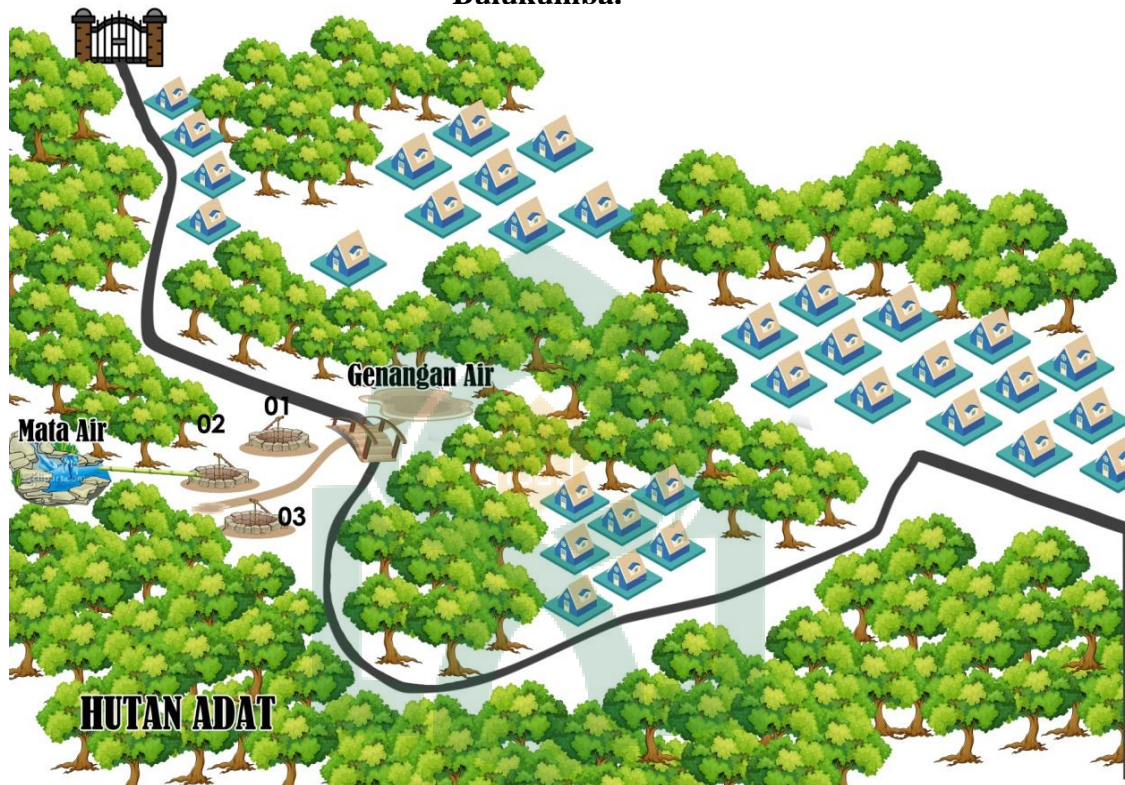

### C. Jenis Data

#### 1) Data Primer

Data primer diperoleh melalui survei secara langsung di lapangan seperti keadaan lokasi, pengambilan sampel dan pemeriksaan di Balai Besar Laboratorium Makassar sulsei.

#### 2) Data Sekunder

Data sekunder diperoleh dari lembaga yang terkait yaitu kantor desa Tanah Toa, puskesmas Tanah toa, serta dari berbagai buku literatur, jurnal dan skripsi.

## **D. Pelaksanaan penelitian dan pemeriksaan sampel**

### 1. Pelaksanaan penelitian

- a. Survei pendahuluan dimaksud untuk mengetahui keadaan air tanah untuk memperoleh gambaran di lokasi penelitian.
- b. Setelah melakukan survei pendahuluan, selanjutnya dilakukan pengambilan sampel untuk meneliti beberapa parameter yang telah ditentukan yakni fisik (warna, Rasa, Bau dan pH) dan mikrobiologi (Total coliform) dari masing masing sampel.

### 2. Pemeriksaan sampel

#### a. Pemeriksaan di Laboratorium

##### 1) Pemeriksaan Fisik

Sampel yang telah diambil dimasukkan kedalam botol sampel kemudian dilakukan penelitian paramrter Fisik secara visual (Warna, Rasa, Bau dan pH)

##### 2) Pengukuran Total Coliform

#### b. Persiapan uji

##### 1) Peralatan

- a) Inkubator
- b) Otoklaf
- c) Alat timbangan
- d) Pipet
- e) Tabung Peragian
- f) Tabung Durham
- g) Kapas
- h) Wire loop(ose) yang terbuat dari platina-krom
- i) Pembakaran Bunsen
- j) Rak tabung reaksi

## 2) Media biakan dan larutan pengencer

Untuk keperluan uji jumlah bakteri golongan koli diperlukan media sebagai berikut:

- a) Kaldu lactose
  - b) Brilliant Green Lacto
  - c) se Bile Broth (BGLB)
  - d) Larutan pengencer
- a. Pelaksanaan Uji

Pengujian air untuk jumlah bakteri golongan koli dilakukan dalam beberapa tingkatan yaitu: Pengujian perkiraan, pengujian penegasan dan pengujian lengkap.

Pengujian perkiraan merupakan uji pendahuluan untuk menduga apakah di dalam air terdapat bakteri golongan koli. Pengujian perkiraan dinyatakan positif jika terbentuk gas pada tabung peragian. Tetapi yang positif pada pengujian ini belum tentu dalam air tersebut mengandung bakteri golongan koli sebab banyak bakteri lain yang dapat meragikan laktose dengan menghasilkan gas, hal ini disebut pengujian perkiraan semu, karena itu perlu pengujian lanjutan.

Pengujian penegasan dilakukan dengan cara meneruskan pengujian perkiraan yang positif ke dalam media Brilliant Green Lactose Bile Broth (BGLB). Jika dalam medium cair ini terbentuk gas berarti pengujian dinyatakan positif. Pengujian lengkap bertujuan untuk meyakinkan hasil pengujian penegasan.

Untuk pengawasan kualitas air cukup dilakukan analisa pengujian penegasan, akan tetapi untuk studi khusus boleh dilanjutkan sampai pengujian lengkap.

## **E. Pengolahan dan analisis data**

### 1. Pengolahan data

Data yang diperoleh dari hasil pemeriksaan laboratorium diolah dengan menggunakan bantuan elektronik, dan data yang diperoleh untuk keluhan kesehatan.

### 2. Analisis data

Analisis data yang digunakan adalah analisis deskriptif yaitu membuat interpretasi dan deskriptif data yang diperoleh.

## **F. Penyajian data**

Data yang diperoleh dari hasil pemeriksaan di lapangan dan uji laboratorium disajikan dalam bentuk tabel, selanjutnya diuraikan dalam bentuk narasi dan membandingkan dengan standar baku mutu kualitas air bersih menurut peraturan permenkes R.I No 32 Tahun 2017.

## BAB IV

### HASIL DAN PEMBAHASAN

#### A. Gambaran Umum Lokasi Penelitian

##### 1. Gambaran umum Kabupaten Bulukumba

Kabupaten Bulukumba terletak di bagian selatan Pulau Sulawesi dan berjarak kurang lebih 153 kilometer dari ibukota Propinsi Sulawesi Selatan terletak antara  $05^{\circ} 2'c - 05^{\circ} 40'$  lintang selatan dan  $119^{\circ} 58'c - 120^{\circ} 28'c$  bujur timur. Adapun batas-batas wilayah administrasi Kabupaten Bulukumba adalah :

- a. Sebelah Utara, berbatasan dengan Kabupaten Sinjai;
- b. Sebelah Timur, berbatasan dengan Teluk Bone;
- c. Sebelah Selatan, berbatasan dengan Laut Flores;
- d. Sebelah Barat, berbatasan dengan Kabupaten Bantaeng.

Luas wilayah Kabupaten Bulukumba sekitar 1.154,67 atau sekitar 2,5 persen dari luas wilayah Sulawesi Selatan yang meliputi 10 (sepuluh) kecamatan dan terbagi ke dalam 27 kelurahan dan 109 desa. Ditinjau dari segi luas Kecamatan Gantarang dan Bulukumpa merupakan dua wilayah kecamatan terluas masing-masing seluas 173,51 dan 171,33 sekitar 30 persen dari luas kabupaten. Kemudian disusul kecamatan lainnya dan terkecil adalah Kecamatan Ujung Bulu yang merupakan pusat kota Kabupaten dengan luas 14,44 atau 1,25 persen. (Satriani, 2017)

**Gambar 4.1**  
**Peta Administrasi Kecamatan Kabupaten Bulukumba**

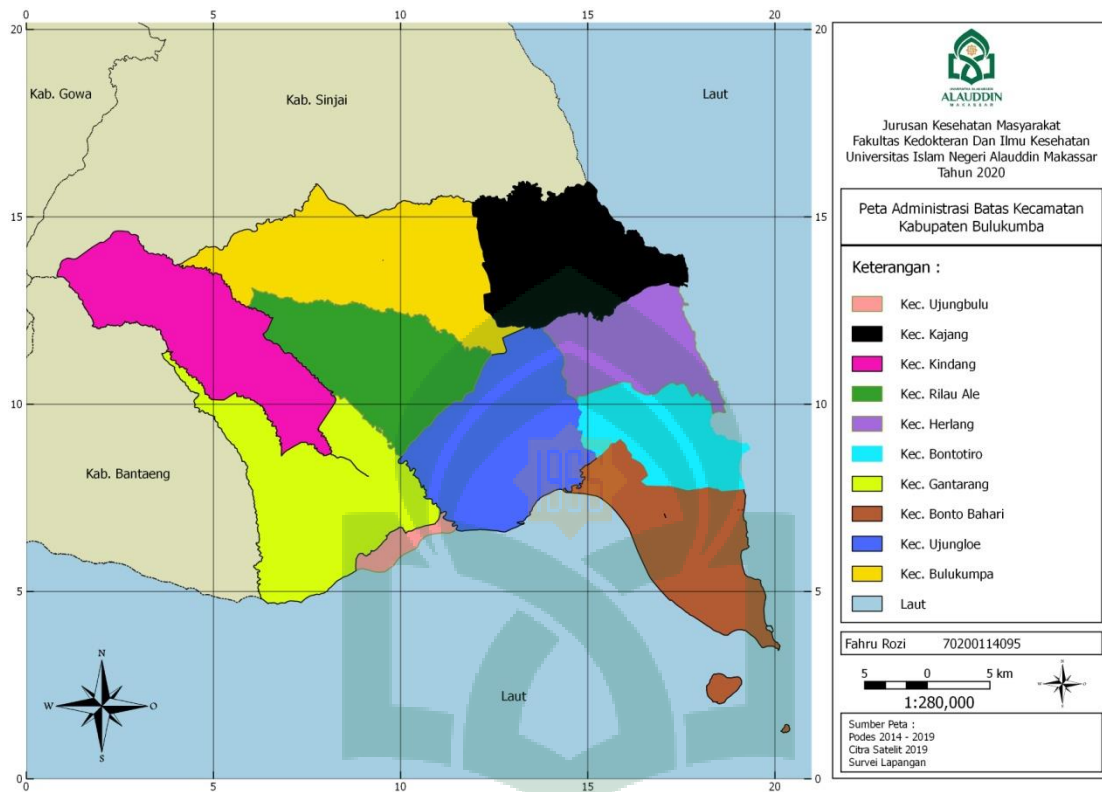

Sumber: BPS Indonesia/2019

## 2. Gambaran umum Kecamatan Kajang

Kecamatan Kajang salah satu Kecamatan di Kabupaten Bulukumba dengan luas wilayah 129,09. Adapun batas-batas wilayah administrasi Kecamatan Kajang adalah :

- Sebelah Utara, berbatasan dengan Kabupaten Sinjai;
- Sebelah Timur, berbatasan dengan Kecamatan Bulukumpa;
- Sebelah Selatan, berbatasan dengan Kabupaten Sinjai;
- Sebelah Barat, berbatasan dengan Teluk Bone.

Kecamatan Kajang terbagi menjadi 19 Desa/Kelurahan yakni Desa Bonto Biraeng, Desa Bonto Marannu, Desa Lembang, Desa Lembanglohe, Kelurahan Tanah Jaya, Kelurahan Laikang, Desa Pantama, Desa Possi Tanah, Desa

Lembanna, Desa Tambangan, Desa Sangkala, Desa Bonto Baji, Desa Pattiroang, Desa Sapanang, Desa Batunilamung, Desa Tanah Towa, Desa Malleleng, Desa Mattoanging dan Desa Lolisang.

**Gambar 4.2**  
**Peta Administrasi Batasn Desa Kecamatan Kajang**  
**Kabupaten Bulukumba**

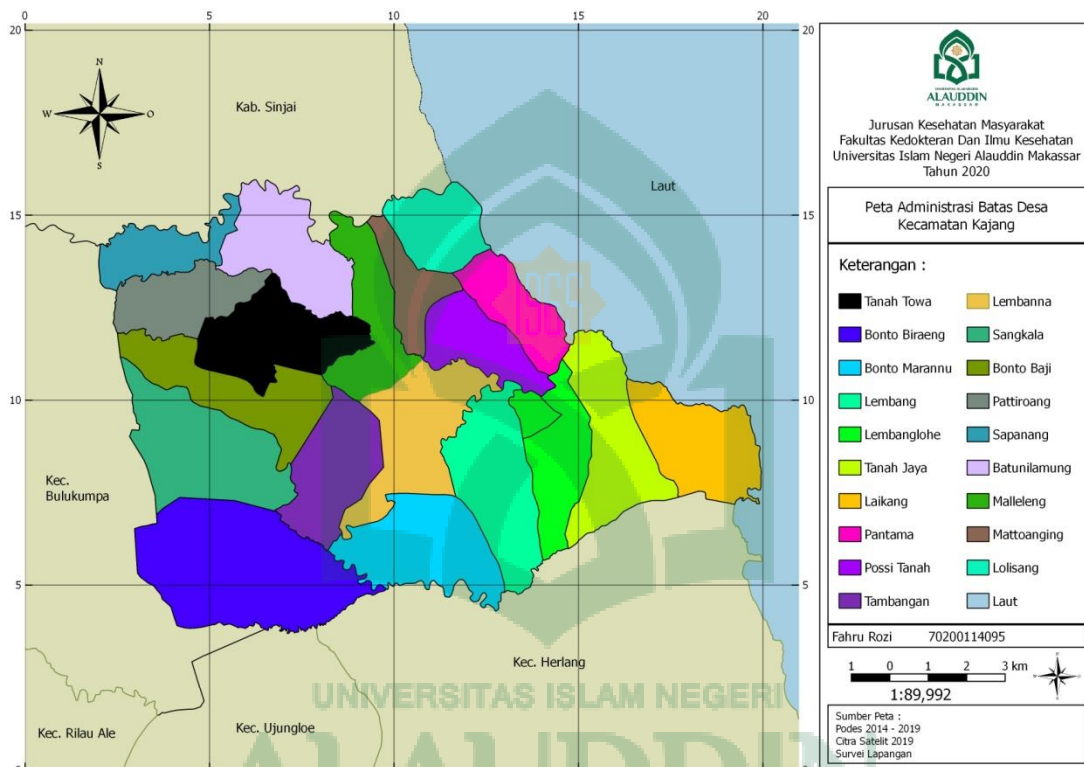

Sumber: BPS Indonesia/2019

### 3. Gambaran umum Desa Tanah Toa

Letak geografis Desa Tana Toa antara 5020' LS dan 120022' BT. Desa Tanah Toa merupakan salah satu dari sembilan belas desa/kelurahan di Kecamatan Kajang, Kabupaten Bulukumba Sulawesi Selatan. Adapun batas-batas wilayah administrasi Desa Tanah Towa adalah :

- Sebelah Utara, berbatasan dengan Desa Batunilamung;
- Sebelah Timur, berbatasan dengan Desa Bontobaji;
- Sebelah Selatan, berbatasan dengan Desa Malleleng;

d. Sebelah Barat, berbatasan dengan desa Pattiroang.

Khusus desa Tana Toa itu sendiri memiliki luas wilayah 5,25 kilometer persegi. Ibukota desa ini terletak di dusun Balagana. Karena sebagian besar wilayah Kecamatan Kajang merupakan kawasan adat sehingga secara umum sering diidentikkan semua wilayah ini sebagai kawasan Tana Toa. Wilayah desa Tana Toa sendiri terbagi kedalam delapan dusun yaitu dusun Sobbu, dusun Benteng, dusun Pangi, dusun Tombolo, dusun Lurayya, dusun Balambina, dusun Jannaya dan dusun Balagana. dusun Jannaya dan dusun Balagana merupakan dusun peralihan (dusun calabai/waria) karena selain menganut tata nilai yang bersumber dari ajaran pasang, juga menganut tata nilai yang tidak bersumber dari ajaran pasang. Dusun ini terletak di wilayah Ipantarang Embaya, yaitu wilayah di luar kawasan Ammatoa. Sedangkan 6 dusun lainnya masuk dalam kawasan Ilalang Embaya, yaitu di dalam kawasan Ammatoa, dan dusun Benteng itu sendiri termasuk dalam kawasan adat ammatoa (Nurma, 2020).

#### 4. Gambaran umum Dusun Benteng

##### a. Kondisi Geografik

Dusun Benteng Adalah salah satu dusun di desa Tanah Toa Kecamatan Kajang Kabupaten Bulukumba dengan luas wilayah 87 Ha. Dusun Benteng itu sendiri berbatasan langsung dengan beberapa wilayah sebagai berikut:

- 1) Sebelah utara berbatasan dengan dusun Sobbu
- 2) Sebelah selatan berbatasan dengan dusun Tombolo dan desa Malleleng
- 3) Sebelah barat berbatasan dengan dusun Lurayya
- 4) Sebelah Timur berbatasan dengan dusun Bongkina

##### b. Keadaan Demografi

- 1) Tofografi: Kondisi daerah dusun Benteng yaitu terdiri dari dataran rendah, medan bergelombang dan perbukitan.



- 2) Jenis tanah yang terdapat di desa Tanah Toa yakni berupa jenis tanah andesit, jenis tanah basalt, jenis tanah tuft, batu lumpur, batu pasir, Tuft tephra berbutir halus, batu pasir, dan batu lumpur.
- 3) Jenis tanah merah dan bebatuan
- 4) Keadaan iklim dusun Benteng yaitu hujan dan kemarau

c. Sosial Budaya

1) Agama

Penduduk dusun Benteng menganut agama Islam namun tidak terdapat Mesjid dalam kawasan adat sehingga rumah merupakan tempat tinggal sekaligus tempat Ibadah bagi masyarakat adat.

2) Mata Pencarian

Untuk memenuhi kebutuhan hidup sehari hari penduduk dusun Benteng mempunyai mata pencarian yang berbeda beda. Sebagian besar penduduk bermata pencarian sebagai petani yakni sebesar 90% dan selebihnya wiraswasta.

d. Status Kesehatan

Dalam kawasan adat sarana kesehatan dusun Benteng yaitu memiliki puskesmas dibawah naungan puskesmas Tanah Toa sebagai tempat pelayanan Kesehatan. namun, mayoritas masyarakat adat yang sakit biasanya masih mengunjungi dukun atau tabib.

**Gambar 4.3**  
**Peta administrasi batas dusun desa Tanah Toa**  
**Kecamatan Kajang Kabupaten Bulukumba**

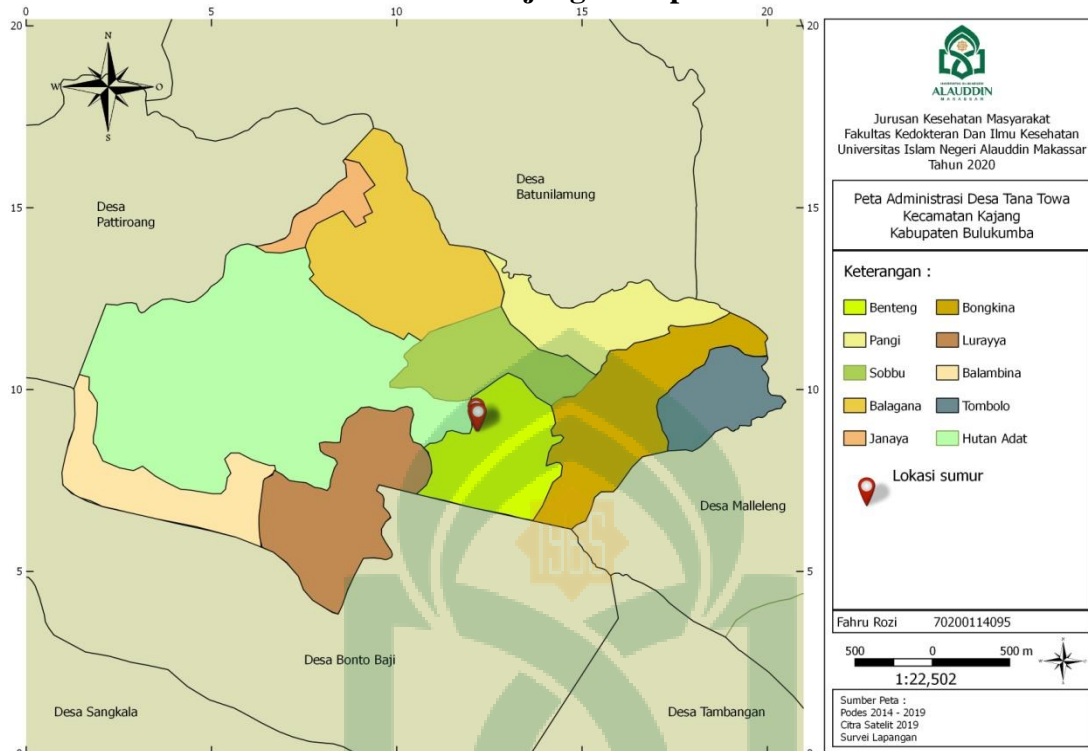

Sumber: BPS Indonesia/2019

## B. Hasil Penelitian

Penelitian ini dilakukan pada bulan September-oktober 2020. Variabel yang diteliti pada penelitian ini yaitu kualitas air sumur ditinjau dari parameter Fisik dan mikrobiologi air sumur. Adapun hasil penelitian disajikan dalam bentuk tabel sebagai berikut:

### 1. Hasil Pemeriksaan Parameter Fisik

**Tabel 4.1**  
**Distribusi parameter Fisik air sumur**  
**di dusun Benteng desa Tanah Toa Kecamatan Kajang**  
**Kabupaten Bulukumba**

No	Kode Sampel	Fisik Air			
		Warna	Bau	Rasa	Ket
1	01	TMS	MS	MS	TMS
2	02	TMS	MS	MS	TMS
3	03	TMS	MS	MS	TMS

Sumber: Data Primer 2020

Berdasarkan Tabel 4.1 dapat dilihat bahwa dari hasil pemeriksaan parameter Fisik secara visual, dari tiga sampel air sumur di dusun Benteng desa Tanah Toa Kecamatan Kajang Kabupaten Bulukumba diperoleh Hasil tidak ada yang memenuhi syarat standar yang telah ditetapkan oleh PERMENKES R.I No 32 Tahun 2017.

**Tabel 4.2**  
**Hasil pemeriksaan Ph air sumur**  
**dusun Benteng desa Tanah Toa Kecamatan Kajang Kabupaten**  
**Bulukumba**

Sampel Air	pH (mg/L)	Syarat	Keterangan
Sumur 01	5	6'5-9'0	TMS
Sumur 02	6	6'5-9'0	TMS
Sumur 03	5	6'5-9'0	TMS

*Sumber: Data Primer 2020*

Berdasarkan Tabel 4.2 diatas dapat diketahui bahwa dari 3 sampel air sumur di dusun Benteng desa Tanah Toa Kecamatan Kajang Kabupaten Bulukumba, pada pemeriksaan pH secara keseluruhan ke 3 sampel tidak memenuhi syarat kesehatan sesuai dengan standar PERMENKES RI NO. 32 Tahun 2017.

## 2. Hasil Pemeriksaan Parameter Mikrobiologi

### a. Pemeriksaan Total Coliform

**Tabel 4.3**  
**Hasil pemeriksaan Total Coliform air sumur pada sampel air**  
**dusun Benteng desa Tanah Toa Kecamatan Kajang Kabupaten**  
**Bulukumba**

Sampel Air	Hasil Pemeriksaan	Syarat	Keterangan
Sumur 01	>2400 CFU	50 CFU/100 ml	TMS
Sumur 02	>2400 CFU	50 CFU/100 ml	TMS
Sumur 03	>2400 CFU	50 CFU/100 ml	TMS

*Sumber: Data Primer 2020*

Berdasarkan tabel 4.3 Hasil pengukuran MPN coli sampel air sumur di dusun Benteng desa Tanah Toa Kecamatan Kajang Kabupaten Bulukumba, ketiga sampel air tidak ada yang memenuhi syarat, Hasil penelitian

menunjukkan >2400 MPN, melebihi nilai ambang batas maksimum yang telah ditetapkan oleh PERMENKES R.I No 32 TAHUN 2017. tentang daftar persyaratan kualitas air bersih yaitu 50 CFU/100 ml sampel.

**Tabel 4.4**  
**Hasil wawancara oleh peneliti terhadap responden pengguna air sumur di dusun Benteng desa Tanah Toa Kecamatan Kajang Kabupaten Bulukumba**

Parameter	Ya	tidak	Persentase
Sumur sebagai sumber air minum	30	0	100%
air dimasak terlebih dahulu sebelum dikonsumsi	30	0	100%
Keluhan Kesehatan Menggunakan Air	0	30	100%

*Sumber: Data Primer 2020*

Berdasarkan tabel 4.4 dapat dilihat bahwa dari 30 responden di Dusun Benteng Desa Tanah Toa Kecamatan Kajang Kabupaten Bulukumba terdapat 100% yang menggunakan air sumur sebagai sumber air minum. Sebelum dikonsumsi sebagai air minum, Masyarakat Dusun Benteng rata-rata memasak terlebih dahulu air sumur tersebut dan Selama >5 tahun menggunakan air sumur sebagai kebutuhan sehari hari maupun sebagai sumber air minum, masyarakat tidak ada yang mengeluh persoalan kesehatan karna menggunakan dan mengkonsumsi air sumur tersebut.

### C. Pembahasan

#### 1. Parameter Fisik

##### a. Warna

Warna air dapat disebabkan oleh adanya zat-zat atau material organik yang terkandung dalam air bersih. Warna dapat diamati secara visual atau-pun dapat diukur berdasarkan skala platinum co balt (dinyatakan dengan PtCo), dengan membandingkan warna air standar dengan warna sampel. Warna perairan biasa dikelompokkan menjadi dua yaitu warna sesungguhnya dan warna tampak. Warna sesungguhnya adalah warna yang hanya disebabkan oleh bahan-bahan

kimia terlarut. Warna tampak adalah warna yang tidak hanya disebabkan oleh bahan terlarut tetapi juga disebabkan oleh bahan tersuspensi. Warna dapat menghambat penetrasi cahaya ke dalam air dan mengakibatkan terganggunya proses fotosintesis. Untuk kepentingan keindahan sebaiknya warna air tidak melebihi 15 PtCo. Sumber air untuk kepentingan air minum sebaiknya memiliki warna 5-50 PtCo (Raodhah, Susilawaty, & Bachri, 2015).

Warna di dalam air terbagi dua, yakni warna semu (Apparent color) adalah warna yang disebabkan oleh partikel-partikel penyebab kekeruhan (tanah, pasir, dll), partikel halus, besi, mangan, partikel-partikel mikroorganisme, warna industri, dan lain-lain. Yang kedua adalah warna sejati (True color) adalah warna yang berasal dari penguraian zat organik alami, yakni humus, lignin, tanin dan asam organik lainnya. Dalam penelitian ini, dalam melihat warna air pada sampel 1 sampai sampel 3 mempunyai warna yang putih ke abu abuan, sampel ini termasuk warna air yang tidak memenuhi syarat kesehatan, Perubahan warna pada air Biasanya disebabkan karena limbah domestik atau penguraian zat zat kimia yang terdapat pada sampah disekitar mata air. (Umaya, 2017)

Berdasarkan hasil pengamatan peneliti dilapangan ke 3 sampel air sumur tidak ada yang memenuhi syarat PERMENKES R.I No 32 TAHUN 2017. Tentang daftar persyaratan kualitas air bersih yang menetapkan syarat warna pada badan air harus jernih. Sedangkan pada 3 sampel air sumur di Dusun Benteng itu terlihat berwarna.

Penelitian ini sejalan dengan penelitian yang dilakukan oleh Leona Pantamareta di Dusun Ngentak Desa Pancasari Kecamatan Srandakan Kabupaten Bantul yang dimana dari Hasil pengamatan secara *in situ*, semua sampel penelitian berwarna kuning, terlihat pada sumur A berwarna kuning bening, pada sumur B berwarna kuning keruh, sumur C berwarna kuning

bening, pada sumur D berwarna kuning keruh, pada sumur E berwarna kuning Keruh, pada sumur F berwarna kuning bening, pada sumur G berwarna kuning bening dan air sumur H berwarna kuning keruh.(Pantamareta, 2013)

Dalam penelitian Yuliastri (2010), yang dikutip oleh Hendra Wijaya Sumakul (2019) menjelaskan bahwa kekeruhan air permukaan dapat disebabkan oleh partikel-partikel koloid dari serpihan batu, lumpur, tanah atau dari hasil oksidasi logam yang berasal dari tanah yang ukurannya bisa berkisar antara 10,01-10 mm. Partikel tersebut bisa berasal dari proses erosi, mikroorganisme atau dari tumbuhan. Apabila bahan pembuangan padat menimbulkan pelarutan maka kepekatan atau berat jenis air akan naik. Biasanya pelarutan ini diikuti pula dengan perubahan pada warna air. Air yang mengandung larutan pekat dan berwarna gelap akan mengurangi penetrasi sinar matahari ke dalam air. Pembentukan koloidal terjadi apabila buangan tersebut berbentuk halus sehingga sebagian ada yang larut dan sebagian lagi ada yang melayang-layang sehingga air menjadi keruh. (Sumakul, 2019)

#### b. Rasa dan Bau

Standar persyaratan air bersih dan air minum yang menyangkut bau menurut WHO maupun U.S Public Health Service menyatakan bahwa dalam air minum dan air bersih tidak boleh terdapat Bau yang diinginkan. Bau dan Rasa biasanya terjadi bersama-sama dan biasanya disebabkan oleh bahan-bahan organik yang membusuk. Intensitas bau dapat meningkat, bila dilakukan klorinasi terhadap air (Raodhah et al., 2015).

Bau pada air dapat disebabkan karena benda asing yang masuk ke dalam air seperti bangkai binatang, bahan buangan, ataupun disebabkan karena proses penguraian senyawa organik oleh bakteri. Pada peristiwa penguraian senyawa organik yang dilakukan oleh bakteri tersebut dihasilkan gas-gas berbau menyengat

dan bahkan ada yang beracun. Pada peristiwa penguraian zat organik berakibat meningkatkan penggunaan oksigen terlarut di air. Dari Hasil penelitian yang telah dilaksanakan di lapangan pada ketiga sampel dengan sumber mata air masing-masing. Pada sampel pertama (1) tidak berbau begitu pun dengan sampel ke 2 dan 3 dikarenakan mata airnya berasal dari hutan lindung dimana berfungsi sebagai perlindungan sistem penyangga kehidupan untuk mengatur tata air, mencegah banjir, mengendalikan erosi dan melindungi kesuburan tanah.

Dari hasil penelitian diatas terdapat ke 3 sampel tersebut memenuhi syarat SNI dilihat dari standar bau menurut PERMENKES R.I No 32 TAHUN 2017. Tentang daftar persyaratan kualitas air bersih yang menetapkan syarat Bau

Menurut effendi, 2003 air yang aman dan baik untuk dikonsumsi adalah air yang tidak memiliki ciri tidak berbau bila dicium dari jauh maupun dari dekat. Air yang berbau busuk mengandung bahan organik yang sedang mengalami penguraian oleh mikroorganisme air.(Umaya, 2017)

Rasa, kualitas air bersih yang baik adalah tidak berasa. Rasa dapat ditimbulkan karena adanya zat organik, bakteri atau unsur lain yang masuk kedalam badan air. Dalam penelitian ini, untuk menguji Rasa pada air. Pada sampel 1 sampai sampel 3 mempunyai Rasa yang tawar, hal ini disebabkan karena sampel-sampel tersebut berada pada hutan lindung dan sampel ini memenuhi syarat PERMENKES R.I No 32 TAHUN 2017..

Air minum biasanya tidak memberikan Rasa (tawar) air yang berasa menunjukkan kehadiran adanya berbagai zat yang dapat membahayakan kesehatan. Berdasarkan keputusan PERMENKES R.I No 32 TAHUN 2017. tentang syarat air minum yang dapat dikonsumsi adalah tidak berasa.

Rasa pada air tanah berhubungan dengan adanya kandungan nitrat pada air tanah tersebut artinya semakin tinggi nitrat pada air maka akan mempengaruhi

tingkat rasa yang terkandung pada air tersebut. Selain itu, kandungan besi yang tinggi juga dapat mempengaruhi kualitas rasa pada air sehingga air terasa pahit (Umaya, 2017).

Sebagai mana makna yang tersirat dalam Firman Allah Swt dalam Q.S AL Waqiah (56):68-70.

أَفَرَأَيْتُمُ الْمَاءَ الَّذِي تَشْرَبُونَ ؕ أَنْتُمْ أَنْزَلْتُمُوهُ مِنَ الْمُزْنِ أَمْ نَحْنُ الْمُنزِلُونَ لَوْ نَشَاءُ جَعَلْنَاهُ أُجَاجًا فَلَوْلَا تَشْكُرُونَ

Terjemahannya:

*Maka Terangkanlah kepadaku tentang air yang kamu minum. Kamukah yang menurunkannya atau kamikah yang menurunkannya? Kalau Kami kehendaki, niscaya Kami jadikan Dia asin, Maka Mengapakah kamu tidak bersyukur? (AL Waqiah (65):68-70.)*

Ayat ini menunjukkan kuasa dan kebesaran Allah Swt, dalam menurunkan hujan dan menciptakan air yang manusia konsumsi dimana tidak ada kuasa atau keterlibatan manusia, serta mengisyaratkan bahwa ada malaikat yang ditugaskan allah untuk mengatur turunnya hujan (Shihab,2002,137).

Dalam islam juga telah diatur bahwa salah satu alat yang digunakan untuk bersuci adalah air. Air yang dimaksud adalah air yang mensucikan air hujan, air embun yang masih murni sifatnya, rasa dan baunya, air yang keluar dari bumi adalah mata air. adapun air susu, air mawar, dan air kelapa tidak termasuk kedalam golongan tersebut. Air yang berbau dan berasa tidak termasuk dalam air bersuci. Terlebih lagi air yang telah berubah bau dan rasanya karena sudah tercampur najis. air yang terkontaminasi dengan kotoran dan benda najis lainnya menjadi sama hukumnya dengan benda najis dan tidak diperbolehkan (Haram) untuk diminum dan tidak sah digunakan untuk menyucikan. Larangan tersebut karna adanya kemungkinan kotoran dan bakteri yang masuk ke dalam air dan membahayakan terhadap kesehatan. (Raodhah et al., 2015)



Berdasarkan hasil penelitian menunjukkan bahwa dari hasil pemeriksaan sifat Bau dan Rasa pada 3 sampel sumur terdapat 100,0% sumur gali yang tidak berbau dan berasa.

Penelitian ini tidak sejalan dengan penelitian yang dilakukan oleh Yantonus Seran Taek pada empat lokasi yaitu air sumur area Rumah Sakit, Tulip, Maubeli dan Sasi. Berdasarkan hasil analisis laboratorium Dinas Kesehatan Kefamenanu diperoleh hasil parameter fisik yang meliputi suhu, bau, rasa dan warna keempat air sumur tersebut memenuhi syarat baku mutu kualitas air bersih. (Taek, Kolo, & Ledheng, 2018)

#### c. Pengukuran pH

pH atau derajat keasaman digunakan untuk menyatakan tingkat keasaman atau basa yang dimiliki oleh suatu zat, larutan atau benda dengan menggunakan pH meter. pH normal memiliki nilai 7 sementara bila nilai  $\text{pH} > 7$  menunjukkan zat tersebut memiliki sifat basa sedangkan nilai  $\text{pH} < 7$  menunjukkan keasaman. pH 0 menunjukkan derajat keasaman yang tinggi, dan pH 14 menunjukkan derajat kebasan tertinggi. Asam dan basa adalah besaran yang sering digunakan untuk pengolahan sesuatu zat, baik di industri maupun kehidupan sehari-hari. Dalam penelitian ini untuk tingkat pengukuran pH di dapatkan data pada sumber air di dusun Benteng pada sumur kedalaman dua meter pH 5,0, sedangkan di mata air terdapat pH 5,7 dan Sumur kedalaman satu meter pH 6,0. Dapat dilihat tingkat asam dan basa pada penelitian ini tidak ada air yang mempunyai pH normal. Tiga sampel air ini mempunyai pH yang sangat rendah, pH yang rendah mengakibatkan air menjadi berubah warna, berkeruh, mempunyai bau yang tidak sedap dan juga zat-zat kimia yang terdapat dalam air yang berbahaya.

Hasil pengukuran pH di penelitian ini sejalan dengan penelitian yang dilakukan oleh Rosyida Mukarromah di Mata Air Sumber Asem, Dusun Kalijeruk, Desa Siwuran, Kecamatan Garung Kabupaten Wonosobo, Hasil

pengukuran selama 3 minggu, nilai pH air di bawah ambang batas maksimum yaitu antara 4,5-5. Nilai pH maksimum air minum adalah 8.5 dan nilai minimum pH air adalah 6.5. Sementara itu, nilai pH dapat mempengaruhi spesiasi senyawa kimia dan toksisitas dari unsur-unsur renik yang terdapat dalam di perairan. (Mukarromah, 2016)

Dari hasil penelitian 3 sampel diatas tidak ada yang memenuhi syarat PERMENKES R.I No 32 TAHUN 2017. untuk air bersih karen disebabkan pH yang terkandung didalamnya sudah melewati ambang batas normal. Menurut soemirat, 2009 Air merupakan pelarut yang baik dan sebaiknya netral, tidak asam dan tidak pula basa untuk pencegahan terjadinya pelarutan logam berat dan korosi.

Secara umum air tanah pH berkisar 6,5 – 9,0. Sedangkan air yang tercemar oleh limbah tambang, industri dan pengaruh lingkungan alamnya dapat menyebabkan air bertambah asam dengan pH lebih kecil dari 5. Hal ini dapat terjadi karena adanya konsentrasi ion hidrogen yang tinggi antara lain berasal dari oksidasi mineral sulfida, gas vulkanik yang mengandung hidrogen sulfida, gas karbondioksida dan amoniak.(Umaya, 2017)

## 2. Parameter Mikrobiologi

Uji Total Coliform Bakteri Coliform adalah bakteri indikator keberadaan bakteri patogenik lain, Bakteri Coliform sebagai suatu kelompok dicirikan sebagai bakteri berbentuk batang gram negatif, tidak membentuk spora, aerobik, dan anaerobik fakultatif yang memfermentasi laktose dengan menghasilkan asam dan gas dalam waktu 48 jam pada suhu 35 °C-37 °C. pada penelitian ini menggunakan bahan LB (lactosa broth) digunakan sebagai media untuk mendeteksi kehadiran koliform dalam air, makanan, dan produk susu, sebagai kaldu pemer kaya (pre-enrichment broth) untuk Salmonellae dan dalam mempelajari fermentasi laktosa oleh bakteri pada umumnya. Pepton dan ekstrak beef menyediakan nutrisi esensial untuk memetabolisme bakteri. Laktosa

menyediakan sumber karbohidrat yang dapat difermentasi untuk organisme koliform. Uji penegasan menggunakan media BGLB merupakan medium untuk perhitungan bakteri coliform, Perkembangan mikrobial coliform dalam medium ini ditunjukkan dengan adanya kekeruhan dan pembentukan gas dalam tabung Durham sebagai hasil fermentasi laktosa.

Bakteri coliform dapat dibedakan menjadi 2 kelompok (Fardiaz, 1993) yaitu: coliform fecal dan coliform non fecal. Kelompok bakteri coliform fecal ini diantaranya adalah *Escherichia coli* yang berasal dari kotoran hewan atau manusia. Jika pada sumber air terdapat *E. coli*, hal ini menunjukkan bahwa air tersebut terkontaminasi feses manusia dan mungkin dapat mengandung patogen usus. Oleh karena itu, standar baku mutu air minum mensyaratkan jumlah bakteri *E. coli* harus nol dalam 100 ml air. Bakteri yang tergolong coliform non fecal antara lain *Enterobacter aerogenes*. Bakteri ini biasanya ditemukan pada hewan atau tanaman-tanaman yang telah mati. (Khairunnisa, 2017)

Berdasarkan Hasil pengukuran MPN coli sampel air sumur di dusun Benteng desa Tanah toa Kecamatan Kajang Kabupaten Bulukumba, ketiga sampel air tidak ada yang memenuhi syarat, hasil penelitian menunjukkan >2400 MPN, melebihi nilai ambang batas maksimum yang telah ditetapkan oleh PERMENKES R.I No 32 TAHUN 2017. tentang daftar persyaratan kualitas air bersih yaitu 50 CFU/100 ml sampel.

Hasil ini sesuai dengan hasil penelitian yang dilakukan oleh Ervan Arditya Kusuma di Rumah Makan Kelurahan Andalas Kecamatan Padang Timur, adapun Hasil penelitian yang didapatkan hampir seluruhnya menunjukkan indeks MPN yang tinggi yaitu >2400 per 100 ml air dan hanya 1 sampel yaitu no 8 pada air PDAM yang menunjukkan nilai indeks MPN yang rendah dan memenuhi syarat bakteriologis dengan nilai indeks MPN 9. Nilai

MPN ini jauh melebihi dari standar yang ditetapkan pemerintah yaitu Peraturan Menteri Kesehatan no 416 Tahun 1990 tentang persyaratan kualitas air bersih adalah tidak boleh mengandung bakteri golongan coliform lebih dari 50/100 cc air. (Kusuma & Rasyid, 2015)

### 3. Keluhan Kesehatan

Dari Hasil wawancara yang telah dilakukan oleh peneliti terhadap 30 responden, bahwa 100% tidak terdapat keluhan kesehatan di dusun Benteng desa Tanah Toa Kecamatan Kajang Kabupaten Bulukumba yang diakibatkan dari penggunaan air sumur selama >5 tahun menggunakan dan mengkonsumsi air tersebut. Hal ini terjadi karna 100% dari Masyarakat adat Dusun benteng memasak terlebih dahulu air tersebut sebelum di konsumsi.

Berdasarkan hasil penelitian yang dilakukan oleh Purhadi di Kecamatan Karangrayung menunjukkan bahwa Bakteri E. Coli di Kecamatan Karangrayung dengan perlakuan dimasak berdasarkan hasil uji laboratorium negatif atau tidak ditemukan pada 5 sampel dengan presentase 100%. Bakteri E. Coli di Kecamatan Karangrayung dengan perlakuan ultraviolet berdasarkan hasil uji laboratorium negatif atau tidak ditemukan pada 5 sampel dengan presentase 100%. Tidak ada perbedaan antara perlakuan air minum dengan dimasak dan ultraviolet terhadap keberadaan bakteri E. Coli dengan nilai sig (1.000) > sig (0,05). (Purhadi, Anita lufianti, 2017)

### D. Keterbatasan Penelitian

1. Penelitian ini mempunyai kelemahan yaitu peneliti tidak melihat semua faktor yang dapat mempengaruhi kualitas air seperti kemiringan tanah dan analisa tanah.
2. Pada penelitian ini peneliti hanya melihat sampel Warna, Bau dan Rasa air secara visual dan tidak melakukan uji laboratorium.

3. Penelitian ini hanya melakukan pengambilan dan pemeriksaan sampel sebanyak 1 kali.



## BAB V

### A. Kesimpulan

Berdasarkan Hasil penelitian sampel air sumur di Dusun Benteng Desa Tanah toa Kecamatan Kajang Kabupaten Bulukumba telah diperiksa baik secara observasi langsung dilapangan dan pemeriksaan di Laboratorium, maka dapat ditarik kesimpulan yaitu sebagai berikut:

1. Kualitas air sumur dari parameter Fisik, dilihat dari sifat Warna yaitu ketiga sampel tersebut berwarna (100,0%), dan Dapat dilihat dari hasil penelitian, sampel air sumur yang memenuhi syarat sifat warna menunjukkan angka 00,0% yang memenuhi syarat standar PERMENKES R.I No 32 TAHUN 2017. Sedangkan pemeriksaan sifat bau terdapat 100,0% yang memenuhi syarat standar PERMENKES R.I No 32 TAHUN 2017 dari ketiga sampel tersebut, dan pemeriksaan rasa terdapat 100.0% memenuhi syarat dan 00.0% tidak memenuhi syarat.
2. Kualitas air sumur ditinjau dari sifat pH ketiga sampel air tersebut menunjukkan hasil 5-6, hasil ini menunjukkan dari pengukuran pH secara keseluruhan tidak memenuhi syarat sesuai standar kualitas air bersih menurut PERMENKES R.I No 32 TAHUN 2017. yaitu 6,5-9,0.
3. Berdasarkan hasil pengukuran MPN coli sampel air sumur di dusun Benteng Desa Tanah toa Kecamatan Kajang Kabupaten Bulukumba, ketiga sampel air tidak ada yang memenuhi syarat, hasil penelitian menunjukkan >2400 MPN, melebihi nilai ambang batas maksimum yang telah ditetapkan oleh PERMENKES R.I No 32 Tahun 2017. tentang daftar persyaratan kualitas air bersih yaitu 50 CFU/100 ml sampel.
4. Dari hasil wawancara yang telah dilakukan oleh peneliti terhadap 30 responden, bahwa 100% tidak terdapat keluhan kesehatan yang

diakibatkan dari penggunaan air sumur selama >5 tahun menggunakan dan mengkonsumsi air tersebut. Hal ini terjadi karena 100% dari masyarakat adat Dusun Benteng memasak terlebih dahulu air tersebut sebelum di konsumsi

## **B. Saran**

### **1. Bagi Pemerintah atau instansi terkait**

Peneliti menyarankan kepada dinas kesehatan dan pihak puskesmas agar memberikan penyuluhan pola hidup sehat dan bersih kepada masyarakat desa Tanah Toa terkhusus kepada Dusun Benteng setiap bulannya. Peneliti juga menyarankan kepada pemerintah untuk lebih memperhatikan dan melakukan eksplorasi terhadap sumber-sumber air yang ada di daerah kawasan adat Amma Toa, kemudian dikembangkan agar masyarakat dapat memenuhi kebutuhan sehari-hari sehingga ketika musim kemarau, masyarakat tidak lagi mengalami kesulitan untuk memenuhi kebutuhan airnya.

### **2. Bagi Masyarakat Kawasan Adat**

Peneliti menyarankan kepada warga yang berada di Dusun Benteng dan Kawasan Adat untuk selalu memperhatikan kebersihan di sekitar sumber air. Hasil penelitian menunjukkan masih ada beberapa parameter yang tidak memenuhi syarat baku mutu air bersih, sehingga peneliti menyarankan kepada masyarakat Dusun Benteng dan Kawasan Adat agar mengolah air terlebih dahulu sebelum dikonsumsi seperti penyaringan dan pengendapan, selain itu peneliti menyarankan kepada warga kawasan adat Amma toa agar mengecek saluran pipa bambu yang di aliri mata air dari dalam hutan dan tidak membiarkan penebangan liar.

### 3. Bagi Peneliti Berikutnya

Diharapkan peneliti selanjutnya dapat menambah variable dan parameter penelitian, berhubung penelitian ini melakukan penelitian parameter Fisik dengan cara visual, jadi diharapkan peneliti selanjutnya menggunakan alat dan metode yang lebih baik dari peneliti sebelumnya, sehingga ditemukan hasil yang menunjukkan adanya faktor-faktor yang berhubungan dengan kualitas mata air di dalam kawasan adat.





## DAFTAR PUSTAKA

- Alya Nida Tahera Mahardika, Mursid Rahardjo, N. A. Y. D. (2018). Gambaran Kualitas Bakteriologis Sumur Gali Di Wilayah Kerja Puskesmas Pengasih 1 Kabupaten Kulon Progo. *Jurnal Kesehatan Masyarakat (e-Journal)*, 6(6), 8–16.
- Ameilia, D. (2018). Analisis Kualitas Air Tanah Dangkal Untuk Keperluan Air Minum di Desa Pematang. *Journal of Chemical Information and Modeling*, 7–11. <https://doi.org/10.1017/CBO9781107415324.004>
- Candra. (2007). *Pengantar Kesehatan Lingkungan*. Jakarta.
- Daud, A. (2005). *Dasar-dasar Kesehatan Lingkungan*. Makassar: Hasanuddin University Press (LEPHAS).
- Daud, A. (2007). *Aspek Kesehatan Penyediaan Air Bersih*. Makassar: CV Healthy And Sanitation.
- Departemen Agama RI. (2010). *Al-Qur'an dan Terjemahannya*. Bandung: PT. Sygma Examedia Arkanleema.
- Fajriani, S. (2014). Analisis Kualitas Air Tanah Masyarakat Di Sekitar Tempat Pembuangan Akhir (TPA) Sampah Kelurahan Sumur Batu Bantar Gembang, Bekasi Tahun 2013. <https://doi.org/10.1038/132817a0>
- Fitrah. (2018). Partisi Curah Hujan Pada Tegakan Jati (*Tectona grandis*) (Vol. 10). Universitas Hasanuddin.
- Gafur, A., & Kartini, A. D. (2016). Studi Kualitas Fisik Kimia dan Biologis pada Air Minum Dalam Kemasan Berbagai Merek yang Beredar di Kota Makassar Tahun 2106.
- Hasrianti. (2016). Analisis Warna, Suhu, pH Dan Salintas Air Sumur Bor Di Kota Palopo. 02, 747–753.
- Irianto, I. K. (2015). Buku Bahan Ajar Pencemaran Lingkungan. In *Fakultas Pertanian Program Studi Agroteknologi Universitas Warmadewa*.
- Khairunnisa. (2017). *Pengujian Kualitas Air Sumur Bor Secara Mikrobiologi Di Rumah Sakit Umum Daerah Dr.RM.Djoelham Binjai*. Universitas medan Area.
- Kusuma, E. A., & Rasyid, R. (2015). Identifikasi Bakteri Coliform pada Air Kobokan di Rumah Makan Kelurahan Andalas Kecamatan Padang Timur. 4(3), 845–849.
- Lufti Intan Risqita, F., & Anwar, M. C. (2016). Hubungan Jarak Sumber

- Pencemar dengan Kualitas Mikrobiologis Air Sumur Gali di Desa Pangebatan, Kecamatan Karanglewes, Kabupaten Banyumas Tahun 2016. *Kesehatan Lingkungan, Politeknik Kesehatan Kemenkes Semarang.*, 133–137.
- Marlinae, L. D. (2019). Buku Ajar Dasar-Dasar Kesehatan Lingkungan. Fakultas Kedokteran Universitas Lambung Mangkurat Banjarbaru, 1–120. Retrieved from <http://kesmas.ulm.ac.id/id/wp-content/uploads/2019/02/BUKU-AJAR-DASAR-DASAR-KESEHATAN-LINGKUNGAN.pdf>
- Marpaung, C. R., Sondakh, R. C., & Joseph, W. B. S. (2018). *Analisis Bakteriologi Air Dan Kondisi Fisik Sumur Gali Di Sekitar Lokasi Tpa Sumompo Kecamatan Tuminting Kota Manado.*
- Mayasari, N. (2015). Analisis Kualitas Air Sumur Dangkal Di Kecamatan Bontoala Kota Makassar.
- Mukarromah, R. (2016). Analisis Sifat Fisis Kualitas Air Di Mata Air Sumber Asem Dusun Kalijeruk, Desa Siwuran, Kecamatan Garung, Kabupaten Wonosobo (Vol. 5). Universitas Negri Semarang.
- Mulyono, D. (2014). Analisis karakteristik curah hujan di wilayah Kabupaten Garut Selatan. *Jurnal Konstruksi*, 13(1), 1–9.
- Najib, N. N. (2018). Kontribusi Dan Strategi Pengelolaan Jasa Lingkungan Air Tanah Di Kota Makassar the Contribution and Strategy of Environmental Service Management of Ground Water in Makassar City.
- Nurma, I. (2020). *Analisis Tipologi dan Kebutuhan kayu pada Rumah Tradisional Suku kajang Desa Tanah Toa Kecamatan Kajang Kabupaten Bulukumba.* Universitas Muhammadiyah Makassar.
- Poedjiastoeti, Hermin, D. (2017). Penilaian Kerentanan Air Permukaan terhadap Pencemaran di Sub DAS Garang Hilir Berbasis Multi-Indeks. *Jurnal Wilayah Dan Lingkungan*, 5(3), 168. <https://doi.org/10.14710/jwl.5.3.168-180>
- Prastuti, O. P. (2017). Pengaruh Komposisi Air Laut dan Pasir Laut Sebagai Sumber Energi Listrik. *Jurnal Teknik Kimia Dan Lingkungan*, 1(1), 35. <https://doi.org/10.33795/jtkl.v1i1.13>
- Purhadi, Anita Iufianti, M. M. S. (2010). Perbedaan Air Minum Masak Dan Air Minum Ultraviolet Terhadap Adanya Bakteri E.Coli Di Kecamatan Karangrayung Kabupaten Grobongan. *Jurnal Kesehatan Masyarakat (e-Journal)*, 3(1), 1–7.
- Rahma. (2013). *Pengaruh ketebalan arang tempurung kelapa terhadap tingkat kesadahan air di wilayah kerja puskesmas sudu kabupaten enrekang tahun 2013.*

- Rajid Faris Rasoko, T. J. H. L. D. (2018). Hubungan Kualitas Bakteriologis Sumur Gali Dengan Kejadian Diare Di Kelurahan Waihaong Kota Ambon. *Jurnal Kesehatan Masyarakat (e-Journal)*, 6(2), 143–150.
- Raodhah, S., Susilawaty, A., & Bachri, M. S. (2015). Studi Kualitas Fisik Kimia Sumur Gali Dusun Lassang-Lassang Desa Arungkeke Kec. Arungkeke Kab. Jeneponto. *HIGIENE: Jurnal Kesehatan Lingkungan*, (Vol 1, No 2 (2015): Kesehatan Lingkungan), 109–115. Retrieved from <http://journal.uin-alauddin.ac.id/index.php/higiene/article/view/1241>
- Rochmi, MN. (2016). Akses air bersih masih jauh dari target. Diakses dari <https://beritagar.id/artikel/editorial/hapuskan-perda-penyebab-ekonomi-biaya-tinggi>.
- Rukandar, D. (2017). Pencemaran Air: Pengertian, Penyebab, dan Dampaknya. *Mimbar Hukum*, 21(1), 23–34.
- Sasongko, E. B., Widyastuti, E., & Priyono, R. E. (2014). Kajian Kualitas Air Dan Penggunaan Sumur Gali Oleh Masyarakat Di Sekitar Sungai Kaliyasa Kabupaten Cilacap. *Jurnal Ilmu Lingkungan*, 12(2), 72. <https://doi.org/10.14710/jil.12.2.72-82>
- Satriani. (2017). *Studi Kawasan Adat Amma Toa Kajang sebagai Kawasan Strategis Permukiman Adat Provinsi Sulawesi Selatan*. universitas islam Negeri Alauddin Makassar.
- Shihab, M. Quraish. 2002. Tafsir al-Misbah; Pesan, Kesan, dan Keserasian Alquran Vol. 5 Jakarta: Lentera Hati
- Shihab, Q. (2009). *Tafsir Al Misbah*. Jakarta: Lentera Hati.
- Sholihah, I. (2020). Manfaat Air Hujan Dalam AL-Qur'an (Vol. 21). Institusi Agama Islam Negeri Surakarta.
- Slamet, J. S. (2000). *Epidemiologi Lingkungan (I)*. Yogyakarta: UGM press.
- Slamet, J. S. (2004). *Kesehatan Lingkungan*. Yogyakarta: UGM press.
- SolemanRiau. (2011). *Air Sebagai Sarana Peningkatan Imtaq (Integrasi Kimia Dan Agama)*. 8(02), 267–276.
- Sulistyorini, I. S., Edwin, M., & Arung, A. S. (2017). Analisis Kualitas Air Pada Sumber Mata Air Di Kecamatan Karang Dan Kaliorang Kabupaten Kutai Timur. *Jurnal Hutan Tropis*, 4(1), 64. <https://doi.org/10.20527/jht.v4i1.2883>
- Sumakul, H. W. (2019). *Efektifitas Penurunan Kadar Besi (Fe) dan Kekeruhan pada Air Tanah dengan Penambahan Media Kulit Ubi Kayu ( Manihot esculenta crantz )*. 1.

- Sutrisno, H. (2006). *Analisis Regresi*. Yogyakarta: Andi Offset.
- Syahrudin, M. H. (2015). *Kualitas Air Tanah Permukaan Daerah Cekungan Air Kota Makassar*. Universitas Hasanuddin Makassar.
- Syauqi, A. (1996). *Nilai Kesehatan Dalam Syariat Islam*. Jakarta: Bumi Aksara.
- Taek, Y. S., Kolo, S. M. D., & Ledheng, L. (2018). *Uji Kualitas Air Sumur di Kefamenanu Ditinjau Dari Segi Fisik Kimia dan Mikrobiologi*. 3(3), 121–131. <https://doi.org/10.32938/jbe.v3i3.687>
- Trimurti, W. S. (2016). Analisis Kualitas Sumur Masyarakat Kelurahan Lalolara Kecamatan Kambu (Vol. 9). Universitas Halu Uleo Kendari.
- Umaya, A. F. (2017). *Uji Kualitas Air Pada Mata Air Di Desa Belabori Kecamatan Parangloe Kabupaten gowa*. Universitas Islam Negeri Alauddin Makassar.
- Utami, S., & Handayani, S. K. (2017). *Ketersediaan Air Bersih Untuk Kesehatan: Kasus*. 211–236.
- Wicaksono, B. (2019). Edukasi Alat Penjernih Air Sederhana Sebagai Upaya Pemenuhan Kebutuhan Air Bersih. *Terang: Jurnal Pengabdian Pada Masyarakat Menerangi Negeri*, 2(1), 43–52.
- Widiyanti, N. L. putu manik. (2016). Parameter Fisik Dan Jumlah Perkiraan Terdekat Coliform Air Danau Buyan Desa Pancasari Kecamatan Sukasada Buleleng. *JST (Jurnal Sains Dan Teknologi)*, 6(1), 870. <https://doi.org/10.23887/jst-undiksha.v6i1.8972>

**L**

**A**

**M**

**P**

**R**

**A**

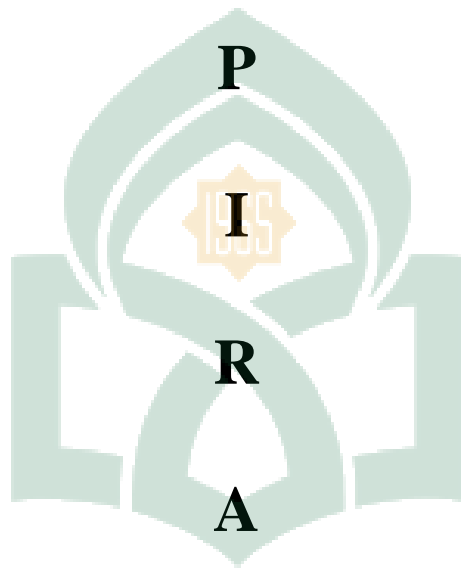

UNIVERSITAS ISLAM NEGERI

**ALAUDDIN**

MAKASSAR

**KUESIONER PENELITIAN**  
**GAMBARAN KUALITAS FISIK DAN MIKROBIOLOGI AIR SUMUR**  
**DI DUSUN BENTENG DESA AMMATOA KECAMATAN KAJANG**  
**KABUPATEN BULUKUMBA**

---

**A. Karakteristik Responden**

1. Nama Responden : \_\_\_\_\_
2. Jenis Kelamin : \_\_\_\_\_
3. Umur Responden : \_\_\_\_\_ Tahun

**B. Keluhan Kesehatan**

1. Apakah anda menggunakan air sumur sebagai sumber air minum?
  - a. Ya
  - b. Tidak
2. Sudah berapa lama anda menggunakan air sumur?
  - a. >5 Tahun
  - b. <5 Tahun
3. Apakah air sumur yang digunakan dikonsumsi?
  - a. ya
  - b. Tidak
4. Apakah air yang dikonsumsi dimasak terlebih dahulu?
  - a. ya
  - b. tidak
5. Apakah anda mencuci peralatan makan dengan air bersih sebelum digunakan?
  - a. Ya
  - b. Tidak
6. Apakah saudara mengalami keluhan kesehatan karena menggunakan air sumur? ( 3 bulan terakhir )
  - a. Ya
  - b. Tidak

7. Apakah saudara mengalami keluhan kesehatan karena menggunakan air sumur?
- Ya
  - Tidak

Jika Ya, sebutkan:

- Gatal-gatal
- Bentol-bentol
- merah Menceret/diare

8. Berapa lama keluhan kesehatan itu dirasakan?
- 3 hari
  - >3 hari
9. Jika anda mengalami gatal-gatal, bentol-bentol merah pada kulit atau diarea akan langsung di obati?
- Ya
  - Tidak
10. Apakah anda punya riwayat penyakit alergi pada makanan?
- Ya
  - Tidak
11. Kemana dilakukan pengobatan keluhan kesehatan tersebut?
- Puskesmas
  - Bidan Desa
  - Lain-lain.....

## Frequencies

### Statistics

		JENIS KELAMIN	P1	P2	P3	P4	P5	P6
N	Valid	30	30	30	30	30	30	30
	Missing	0	0	0	0	0	0	0

## Frequency Table

### JENIS KELAMIN

		Frequency	Percent	Valid Percent	Cumulative Percent
Valid	Laki-laki	20	66.7	66.7	66.7
	Perempuan	10	33.3	33.3	100.0
Total		30	100.0	100.0	

### P1

		Frequency	Percent	Valid Percent	Cumulative Percent
Valid	Ya	30	100.0	100.0	100.0

### P2

		Frequency	Percent	Valid Percent	Cumulative Percent
Valid	>5 Tahun	30	100.0	100.0	100.0

### P3

		Frequency	Percent	Valid Percent	Cumulative Percent
Valid	Ya	30	100.0	100.0	100.0

### P4

		Frequency	Percent	Valid Percent	Cumulative Percent
Valid	Ya	30	100.0	100.0	100.0

### P5



	Frequency	Percent	Valid Percent	Cumulative Percent
Valid Ya	30	100.0	100.0	100.0

**P6**

	Frequency	Percent	Valid Percent	Cumulative Percent
Valid Tidak	30	100.0	100.0	100.0





**KEMENTERIAN KESEHATAN RI**  
DIREKTORAT JENDERAL PELAYANAN KESEHATAN  
**BALAI BESAR LABORATORIUM KESEHATAN MAKASSAR**



Jl. Perintis Kemerdekaan KM.11 Tamalanrea Makassar 90245

**LAPORAN HASIL UJI**

No.20014956/ LHU / BBLK-MKS /X/ 2020

Nama Pengirim :  
Nama Costumer : **Fahru Rozi**  
Alamat : BTN Graha Kalegowa  
Tanggal Terima : 06-10-2020  
Pemeriksaan : MPN  
Jenis Sampel : Air

**HASIL UJI MIKROBIOLOGI**

Jenis sampel	Parameter	Hasil	Satuan	Spesifikasi/Identifikasi Metode Pengujian
01 Air Sumur Kedalaman 2 meter	Total coliform	46.000	MNP/100 ml	IKM/5.4/24/BBLK-MKS*

**Catatan :**

**Untuk air bersih parameter pemeriksaannya mesti 2 (Total coliform & E.coli)  
Berdasarkan Peraturan Menteri Kesehatan yang Terbaru No.32 Th. 2017**

**Peraturan Menteri Kesehatan**

Nomor : 32 Tahun 2017

Tanggal : 31 Mei 2017

Standar Baku Mutu Kesehatan Lingkungan

Untuk Media Air untuk Keperluan Higiene Sanitasi

Total bakteri coliform adalah 50 CFU /100 ml sampel

Total bakteri E.coli : adalah 0 CFU /100 ml sampel

**Peraturan Menteri Kesehatan (Peraturan Lama Sudah Tidak Berlaku)**

PERMENKES No.416/Menkes/Per/IX/1990

Total bakteri coliform untuk air bersih

Air perpipaan : Maksimum 10 MPN /100 ml sampel

Air non perpipaan : Maksimum 50 MPN/100 ml sampel

- Catatan :
- Hasil uji hanya berlaku untuk sampel yang di uji
  - Laporan hasil uji ini terdiri dari 1 halaman
  - Laporan hasil uji ini tidak boleh digandakan kecuali secara lengkap dan seizin tertulis laboratorium pengujian Balai Besar Laboratorium Kesehatan Makassar
- \* Terakreditasi



DP/5.10.3/BBLK-MKS, Rev 1, 15 Oktober 2012

Telp. 0411 586458, 586457, 586270 Fax. 0411 586270  
Surat Elektronik : bblk\_makassar@yahoo.com, bblk.mksr@gmail.com





**KEMENTERIAN KESEHATAN RI**  
DIREKTORAT JENDERAL PELAYANAN KESEHATAN  
**BALAI BESAR LABORATORIUM KESEHATAN MAKASSAR**



Jl. Perintis Kemerdekaan KM.11 Tamalanrea Makassar 90245

**LAPORAN HASIL UJI**  
No.20014955/ LIU / BBLK-MKS /X/ 2020

Nama Pengirim :  
Nama *Costumer* : **Fahru Rozi**  
Alamat : BTN Graha Kalegowa  
Tanggal Terima : 06-10-2020  
Pemeriksaan : MPN  
Jenis Sampel : Air

**HASIL UJI MIKROBIOLOGI**

Jenis sampel	Parameter	Hasil	Satuan	Spesifikasi/Identifikasi Metode Pengujian
03 Air Sumur Kedalaman 1 meter	Total coliform	1700	MNP/100 ml	IKM/5.4/24/BBLK-MKS*

**Catatan :**

**Untuk air bersih parameter pemeriksaannya mesti 2 (Total coliform & E.coli)**  
**Berdasarkan Peraturan Menteri Kesehatan yang Terbaru No.32 Th. 2017**

**Peraturan Menteri Kesehatan**

Nomor : 32 Tahun 2017  
Tanggal : 31 Mei 2017  
Standar Baku Mutu Kesehatan Lingkungan  
Untuk Media Air untuk Keperluan Higiene Sanitasi  
Total bakteri coliform : adalah 50 CFU /100 ml sampel  
Total bakteri E.coli : adalah 0 CFU /100 ml sampel

**Peraturan Menteri Kesehatan (Peraturan Lama Sudah Tidak Berlaku)**

PERMENKES No.416/Menkes/Per/IX/1990  
Total bakteri coliform untuk air bersih  
Air perpipaan : Maksimum 10 MPN /100 ml sampel  
Air non perpipaan : Maksimum 50 MPN/100 ml sampel

Catatan : 1. Hasil uji hanya berlaku untuk sampel yang di uji  
2. Laporan hasil uji ini terdiri dari 1 halaman  
3. Laporan hasil uji ini tidak boleh digandakan  
Kecuali secara lengkap dan seizin tertulis laboratorium penguji  
Balai Besar Laboratorium Kesehatan Makassar  
\* Terakreditasi

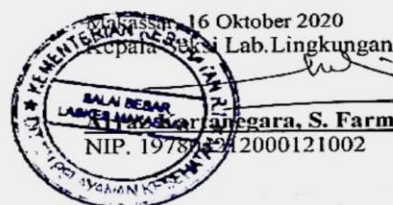

DP/5.10.3/BBLK-MKS;Rev 1;15 Oktober 2012

Telp. 0411 586458, 586457, 586270 Fax. 0411 586270  
Surat Elektronik : bblk\_makassar@yahoo.com, bblk.mksr@gmail.com





**KEMENTERIAN KESEHATAN RI**  
DIREKTORAT JENDERAL PELAYANAN KESEHATAN  
**BALAI BESAR LABORATORIUM KESEHATAN MAKASSAR**



Jl. Perintis Kemerdekaan KM.11 Tamalanrea Makassar 90245

**LAPORAN HASIL UJI**  
No.20014957/ LITU / BBLK-MKS /X/ 2020

Nama Pengirim :  
Nama Costumer : **Fahru Rozi**  
Alamat : BTN Graha Kalegowa  
Tanggal Terima : 06-10-2020  
Pemeriksaan : MPN  
Jenis Sampel : Air

**HASIL UJI MIKROBIOLOGI**

Jenis sampel	Parameter	Hasil	Satuan	Spesifikasi/Identifikasi Metode Pengujian
02 Air Mata Air	Total coliform	54.000	MNP/100 ml	IKM/5.4/24/BBLK-MKS*

**Catatan :**

**Untuk air bersih parameter pemeriksaannya mesti 2 (Total coliform & E.coli)**  
**Berdasarkan Peraturan Menteri Kesehatan yang Terbaru No.32 Th. 2017**

**Peraturan Menteri Kesehatan**

Nomor : 32 Tahun 2017  
Tanggal : 31 Mei 2017  
Standar Baku Mutu Kesehatan Lingkungan  
Untuk Media Air untuk Keperluan Higiene Sanitasi  
Total bakteri coliform : adalah 50 CFU /100 ml sampel  
Total bakteri E.coli : adalah 0 CFU /100 ml sampel

**Peraturan Menteri Kesehatan (Peraturan Lama Sudah Tidak Berlaku)**

PERMENKES No.416/Menkes/Per/IX/1990  
Total bakteri coliform untuk air bersih  
Air perpipaan : Maksimum 10 MPN /100 ml sampel  
Air non perpipaan : Maksimum 50 MPN/100 ml sampel

Catatan : 1. Hasil uji hanya berlaku untuk sampel yang di uji  
2. Laporan hasil uji ini terdiri dari 1 halaman  
3. Laporan hasil uji ini tidak boleh digandakan  
Kecuali secara lengkap dan seizin tertulis laboratorium pengujian  
Balai Besar Laboratorium Kesehatan Makassar  
\* Terakreditasi



DP/5.10.3/BBLK-MKS;Rev 1:15 Oktober 2012

Telp. 0411 586458, 586457, 586270 Fax. 0411 586270  
Surat Elektronik : bblk\_makassar@yahoo.com, bblk.mkst@gmail.com





KEMENTERIAN AGAMA RI  
**UNIVERSITAS ISLAM NEGERI ALAUDDIN MAKASSAR**  
**FAKULTAS KEDOKTERAN DAN ILMU KESEHATAN**

ALA UDDIN Kampus I: Jl. Sultan Alauddin No 63. Telp (0411) 864924 Fax. (0411) 864923 Makassar  
Kampus II: Jl. H.M. Yasin Limpo No. 36 Telp. (0411) 841879 Fax (0411) 8221400 Samata, Gowa

Nomor : B-1176 /FKIK/PP.00.9/03/2019

Gowa, 5 Maret 2019

Lamp : -

Hal : Permohonan Izin Pengambilan Data Awal

Kepada Yth.

Kepala Puskesmas Tanah Toa

Di-

Tempat

Assalamu Alaikum Wr. Wb.

Sehubungan dengan penyusunan Skripsi mahasiswa jurusan Kesehatan Masyarakat Fakultas Kedokteran dan Ilmu Kesehatan Universitas Islam Negeri Alauddin Makassar yang tersebut di bawah ini :

Nama : Fahru Rozi  
NIM : 70200114095  
Jurusan : Kesehatan Masyarakat  
Judul : Analisis Kualitas Air di Suku Kajang.

maka kami mohon bantuan Bapak/Ibu agar mahasiswa tersebut dapat diberi izin untuk mengambil data.

Demikian, atas bantuan dan kerjasamanya diucapkan terima kasih.

Wassalam

a.n. Dekan.

Wakil Dekan Bidang Akademik,

Dr. Nur Hidayah, S.Kep., Ns., M.Kes.

Nip. 19810405 200604 2 003



KEMENTERIAN AGAMA RI  
UNIVERSITAS ISLAM NEGERI ALAUDDIN MAKASSAR  
KOMITE ETIK PENELITIAN KESEHATAN  
FAKULTAS KEDOKTERAN DAN ILMU KESEHATAN

Kampus I : Jl. Sultan Alauddin No 63. Telp. (0411) 864924 Fax. (0411) 864923 Makassar  
Kampus II : Jl. H.M. Yasin Limpo No. 36 Telp. (0411) 841879 Fax (0411) 8221400 Samata, Gowa

LEMBAR REKOMENDASI ETIK

Nomor : B.015/KEPK/FKIK/III/2020  
Judul Penelitian : Gambaran kualitas fisik dan mikrobiologi air sumur di dusun benteng desa ammatoa kecamatan kajang kabupaten bulukumba

Nama Peneliti : Fahru Rozi

No. Register : U I N A M 2 0 0 3 B 0 1 5

A	Rangkuman penilaian oleh <i>reviewers</i> terlampir
B	Perlu <i>full board</i> : <input type="checkbox"/> Ya <input checked="" type="checkbox"/> Tidak a. Ya ( terus ke C) b. Tidak ( terus ke D)
C	Catatan Rapat Etik ( <i>Full Board</i> ) Tgl/bulan/tahun Tindak Lanjut/ Catatan Rapat Etik Dikirimkan kembali ke yang bersangkutan dengan tembusan kepimpinan instansi
D	Hasil Penilaian <input checked="" type="checkbox"/> a. Disetujui <input type="checkbox"/> b. Disetujui dengan revisi minor (lihat lembaran pertimbangan / saran / petunjuk) <input type="checkbox"/> c. Disetujui dengan revisi mayor (lihat lembaran pertimbangan / saran / petunjuk) <input type="checkbox"/> d. Ditunda untuk beberapa alasan (lihat lembaran pertimbangan / saran / petunjuk) <input type="checkbox"/> e. Ditolak / Tidak dapat disetujui (lihat lembaran pertimbangan / saran / petunjuk)
E	Penugasan pengawasan jalannya penelitian di lapangan untuk yang berisiko sedang – berat, mengobservasi apakah ada penyimpangan etik (tulis nama anggota komisi etik yang ditunjuk oleh rapat): Dr.dr. Syatirah, M.Kes., Sp.A

04 Maret 2020



Dr.dr. Syatirah, Sp.A., M.Kes  
NIP. 198007012006042002



KEMENTERIAN AGAMA REPUBLIK INDONESIA  
UNIVERSITAS ISLAM NEGERI ALAUDDIN MAKASSAR  
FAKULTAS KEDOKTERAN DAN ILMU KESEHATAN

Kampus I: Jalan Sultan Alauddin No. 63 Makassar  
Kampus II: Jalan H.M. Yasin Limpo No. 36 Telp. (0411)841879 Fax.0411-8221400 Gowa  
Email: www.fkik.uin-alauddin.ac.id

Nomor : B.155/FKIK/PP.00.9/03/2020  
Lamp : -  
Hal : Permohonan izin penelitian

Gowa, 09 Maret 2020

Yth.  
Gubernur Prov. Sulawesi Selatan  
Cq. Kepala UPT P2T, BKPM D Prov. Sulawesi Selatan  
di-  
Tempat

*Assalamu Alaikum Warahmatullahi Wabarakatu*

Dalam rangka penyelesaian Skripsi mahasiswa Program Studi Kesehatan Masyarakat Fakultas Kedokteran dan Ilmu Kesehatan UIN Alauddin Makassar, maka bersama ini kami memohon kesediaan Bapak, Ibu, saudara (i) memberikan rekomendasi untuk melakukan penelitian kepada mahasiswa yang tersebut di bawah ini:

Nama : Fahru Rozi  
NIM : 70200114095  
Program Studi : Kesehatan Masyarakat  
Judul Penelitian : Gambaran Kualitas Fisik dan Mikrobiologi Air Sumur di Dusun Benteng Desa Ammatoa Kecamatan Kajang Kabupaten Bulukumba.  
Dosen Pembimbing : 1. Abd. Majid Hr. Lagu, SKM., M.Kes.  
2. Surahmawati, SKM., M.Adm. .Kes.

Demikian penyampaian kami, atas kesediaan dan kerjasamanya diucapkan terima kasih.

*Wassalam*

Dekan, Fakultas Kedokteran dan Ilmu Kesehatan  
Wakil Dekan Bidang Akademik



Gemy Nastity Handayany

Tembusan:  
- Dekan FKIK (sebagai laporan)



1 2 0 2 0 1 9 1 4 2 1 1 4 4

PEMERINTAH PROVINSI SULAWESI SELATAN  
DINAS PENANAMAN MODAL DAN PELAYANAN TERPADU SATU PINTU  
BIDANG PENYELENGGARAAN PELAYANAN PERIZINAN

Nomor : 1040/S.01/PTSP/2020  
Lampiran : -  
Perihal : Izin Penelitian

Kepada Yth.  
Bupati Bulukumba

di-  
Tempat

Berdasarkan surat Dekan Fak. Kedokteran & Ilmu Kesehatan UIN Alauddin Makassar Nomor : B-1335/FKIK/PP.00.9/03/2020 tanggal 09 Maret 2020 perihal tersebut diatas, mahasiswa/peneliti dibawah ini:

Nama : FAHRU ROZI  
Nomor Pokok : 70200114095  
Program Studi : Kesehatan Masyarakat  
Pekerjaan/Lembaga : Mahasiswa(S1)  
Alamat : Jl. Slt Alauddin No. 63, Makassar

Bermaksud untuk melakukan penelitian di daerah/kantor saudara dalam rangka penyusunan Skripsi, dengan judul :

" GAMBARAN KUALITAS FISIK DAN MIKROBIOLOGI AIR SUMUR DI DUSUN BENTENG DESA AMMATOA KECAMTAN KAJANG KABUPATEN BULUKUMBA "

Yang akan dilaksanakan dari : Tgl. 15 Maret s/d 15 April 2020

Sehubungan dengan hal tersebut diatas, pada prinsipnya kami *menyetujui* kegiatan dimaksud dengan ketentuan yang tertera di belakang surat izin penelitian.

Demikian Surat Keterangan ini diberikan agar dipergunakan sebagaimana mestinya.

Diterbitkan di Makassar  
Pada tanggal : 11 Maret 2020

A.n. GUBERNUR SULAWESI SELATAN  
Plt. KEPALA DINAS PENANAMAN MODAL DAN PELAYANAN TERPADU SATU  
PINTU PROVINSI SULAWESI SELATAN  
Selaku Administrator Pelayanan Perizinan Terpadu

  
Ir. IFFAH RAFIDA DJAFAR, ST., MT.  
Nip : 19741021 200903 2 001

Tembusan Yth  
1. Dekan Fak. Kedokteran & Ilmu Kesehatan UIN Alauddin Makassar di Makassar,  
2. Peninggal.

SIMAP PTSP 11-03-2020



Jl. Bougenville No.5 Telp. (0411) 441077 Fax. (0411) 448936  
Website : <http://simap.sulselprov.go.id> Email : [ptsp@sulselprov.go.id](mailto:ptsp@sulselprov.go.id)  
Makassar 90231







**PEMERINTAH KABUPATEN BULUKUMBA**  
**DINAS PENANAMAN MODAL DAN PELAYANAN TERPADU SATU PINTU**  
**(DPMPTSP)**

Alamat : Jl. Kenari No.13 Telp. (0413) 85060 Bulukumba 92512

Bulukumba, 12 Oktober 2020

Nomor : 551/DPMPTSP/X/2020  
Lampiran :  
Perihal : Izin Penelitian

Kepada  
Yth. 1. Camat Kajang  
2. Kepala Desa Tanah Toa  
Masing – Masing  
Di -  
Tempat

Berdasarkan Surat Kepala Kantor Kesatuan Bangsa dan Politik Nomor : 070/661/Kesbangpol/X/2020 tanggal 05 Oktober 2020 Perihal Rekomendasi Izin Penelitian maka yang tersebut dibawah ini

Nama : FAHRU ROZI  
Nomor Pokok : 70200114095  
Program Studi : KESEHATAN MASYARAKAT  
Institusi : UIN ALAUDDIN MAKASSAR  
Alamat : JL. PALLANGGA BTN GRAHA GOWA

Bermaksud melakukan Penelitian di Kecamatan Kajang dan Desa Tanah Toa Kabupaten Bulukumba dalam rangka Penyelesaian SKRIPSI dengan judul "GAMBARAN KUALITAS FISIK DAN MIKROBIOLOGI AIR SUMUR DI DUSUN BENTENG DESA AMMATOA KEC. KAJANG KAB. BULUKUMBA" yang akan berlangsung pada tanggal 10 September s/d 10 Oktober 2020.

Sehubungan dengan hal tersebut di atas, pada prinsipnya kami mengizinkan yang bersangkutan untuk melaksanakan kegiatan tersebut dengan ketentuan sebagai berikut :

1. Mematuhi semua Peraturan Perundang - Undangan yang berlaku dan mengindahkan adat - istiadat yang berlaku pada masyarakat setempat;
2. Tidak mengganggu keamanan/ketertiban masyarakat setempat;
3. Penelitian/pengambilan data tidak menyimpang dari izin yang diberikan;
4. Melaporkan hasil pelaksanaan penelitian/pengambilan data serta menyerahkan 1(satu) eksampul hasilnya kepada Bupati Bulukumba Cq.Kepala Kantor Kesatuan Bangsa dan Politik Kab. Bulukumba;
5. Surat izin ini akan dicabut atau dianggap tidak berlaku apabila yang bersangkutan tidak memenuhi ketentuan sebagaimana tersebut di atas, atau sampai dengan batas waktuyang telah ditentukan kegiatan penelitian/pengumpulan data dimaksud belum selesai.

Demikian surat izin ini dibuat untuk dipergunakan sebagaimana mestinya.



Dra. Hj. R. Krg. SUGINNA  
Pangkat : Pembina Utama Muda  
NIP : 19610702 199003 2 002

Tembusan:

1. Bupati Bulukumba di Bulukumba (sebagai laporan);
2. Kepala Kesbangpol Kab. Bulukumba di Bulukumba;
3. Arsip.



PEMERINTAH KABUPATEN BULUKUMBA  
KECAMATAN KAJANG  
DESA TANAH TOWA

Sekretariat :Jln : PancasilaSakti No. 1 BalaganaTelp. :.....KodePos 92574

SURAT KETERANGAN PERNAH MENELITI

Nomor : 24/SKP/DTT/X/2020

Yang bertanda tangan dibawah ini, Kepala Desa Tanah Towa, Kecamatan Kajang, Kabupaten Bulukumba menerangkan bahwa :

N a m a : FAHRU ROSI  
Nomor Pokok : 70200114095  
Jenis Kelamin : LAKI-LAKI  
Program Studi : KESEHATAN MASARAKAT  
Institusi : UIN ALAUDDIN MAKASSAR  
Alamat : JL. PALLANGGA BTN GRAHA GOWA

Berdasarkan Surat Kepala Kantor Kesatuan Bangsa dan Politik Nomor: 070/661/Kesbangpol/X/2020, Tanggal 05 Oktober 2020, tentang Izin Penelitian, bahwa yang bersangkutan diatas telah melakukan penelitian di Desa Tanah Towa Kajang guna mengumpulkan data yang berkaitan dengan Penulisan Karya Tulis Ilmiah ( Skripsi ) dengan judul : "GAMBARAN KUALITAS FISIK DAN MIKROBIOLOGI AIR SUMUR DI DUSUN BENTENG DESA TANAH TOWA KECAMATAN KAJANG KABUPATEN BULUKUMBA"

Demikian surat keterangan ini kami buat dengan sesungguhnya dan diberikan kepada yang bersangkutan untuk dipergunakan sebagaimana mestinya.

Tanah Towa, 30 Oktober 2020  
KEPALA DESA TANAH TOWA



Tembusan :

1. Dekan Fakultas Kesehatan Masyarakat UIN Alauddin Makassar
2. Pertinggal.

**Dokumentasi pengambilan Sampel Air Sumur  
Di Dusun Benteng Desa Tanah Toa Kecamatan Kajang  
Kabupaten Bulukumba.**



**Dokumentasi Wawancara Penggunaan Air Sumur  
Di Dusun Benteng Desa Tanah Toa Kecamatan Kajang  
Kabupaten Bulukumba**

