

**MANAJEMEN STRATEGI BKPRMI DALAM MENINGKATKAN
PENERAPAN KEGIATAN DAKWAH DI KECAMATAN
ULUERE KABUPATEN BANTAENG**



Skripsi

Diajukan untuk Memenuhi Salah Satu Syarat Meraih Gelar
Sarjana Sosial (S.Sos) pada Jurusan Manajemen Dakwah
Pada Fakultas Dakwah dan Komunikasi
UIN Alauddin Makassar

Oleh:

RISWANDI

NIM: 50400116083

**FAKULTAS DAKWAH DAN KOMUNIKASI
UIN ALAUDDIN MAKASSAR**

2021

PERNYATAAN KEASLIAN SKRIPSI

Mahasiswa yang bertanda tangan di bawah ini:

Nama : Riswandi
Nim : 50400116083
Tempat/Tgl. Lahir : Bantaeng 03 September 1995
Jurusan : Manajemen Dakwah
Fakultas : Dakwah dan Komunikasi
Alamat : Tamaona, Desa Bonto Daeng
Judul : Manajemen Strategi BKPRMI dalam Meningkatkan Penerapan Kegiatan Dakwah di Kecamatan Uluere Kabupaten Bantaeng

Menyatakan bahwa dengan ini sesungguhnya dan penuh kesadaran bahwa skripsi ini benar adalah hasil kerja sendiri. Jika di kemudian hari terbukti bahwa ia merupakan duplikat, tiruan, plagiat, dibuat oleh orang lain sebagian atau seluruhnya, maka skripsi dan gelar yang diperoleh akan batal karena proses hukum.

UNIVERSITAS ISLAM NEGERI
ALAUDDIN
M A K A S S A R
Gowa, 30 Agustus 2021
Penyusun,

RISWANDI
NIM: 50400116083

PENGESAHAN SKRIPSI

Skripsi yang berjudul, "Manajemen Strategi BKPRMI dalam Meningkatkan Penerapan Kegiatan Dakwah di Kecamatan Uluere Kabupaten Bantaeng", yang disusun oleh Riswandi, NIM: 50400116083, mahasiswa Jurusan Manajemen Dakwah pada Fakultas Dakwah dan Komunikasi UIN Alauddin Makassar, telah diuji dan dipertahankan dalam sidang munaqasyah yang diselenggarakan pada hari Jum'at, tanggal 16 Juni 2021 M, bertepatan dengan 6 Dzulhijjah 1442 H, dinyatakan telah dapat diterima sebagai salah satu syarat untuk memperoleh gelar Sarjana dalam Ilmu Dakwah dan Komunikasi, Jurusan Manajemen Dakwah.

Gowa, 16 Juni 2021 M,
6 Dzulhijjah 1442 H.

DEWAN PENGUJI:

Ketua	: Dra. Audah Mannan, M.Ag	(.....)
Sekretaris	: Dr. Hamriani, S.Sos.I., M.Sos.I	(.....)
Munaqisy I	: Dr. Irwan Misbach, S.E, M.Si	(.....)
Munaqisy II	: Drs. Muh. Anwar, M.Hum	(.....)
Pembimbing I	: Dr. Syam'un, M.Pd., MM	(.....)
Pembimbing II	: Dr. St. Nasriah, M.Sos.I	(.....)

Diketahui oleh:
Dekan Fakultas Dakwah dan Komunikasi
UIN Alauddin Makassar,

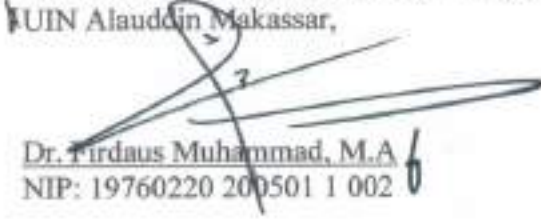
Dr. Firdaus Muhammad, M.A
NIP: 19760220 200501 1 002

KATA PENGANTAR

بِسْمِ اللَّهِ الرَّحْمَنِ الرَّحِيمِ

أَلْحَمْدُ لِلَّهِ رَبِّ الْعَالَمِينَ أَصْلًا هِ وَ السَّلَامُ عَلَى أَشْرَفِ الْأَنْبِيَاءِ وَ الْمُرْسَلِينَ
وَ عَلَى آلِهِ وَ صَحْبِهِ أَخْمَعِينَ أَمَا بَعْدُ

Assalamualaikum Warahmatullahi Wabarakatuhu.

Segala puji bagi Allah swt. atas rahmat, taufiq, dan inayah-Nya, sehingga penulis dapat menyelesaikan skripsi ini dengan judul “Manajemen Strategi BKPRMI dalam meningkatkan penerapan kegiatan dakwah di Kecamatan Uluere Kabupaten Bantaeng” Salawat serta salam selalu terpatri dalam sanubari, sebagai hantaran doa kepada reformasi sejati Rasulullah Muhammad saw, beserta para keluarga, sahabat, dan para pengikutnya.

Skripsi ini disusun dalam rangka memenuhi salah satu syarat untuk memperoleh gelar kesarjanaan S1 (Strata 1) pada jurusan Manajemen Dakwah, Fakultas Dakwah dan Komunikasi, Universitas Islam Negeri Alauddin Makassar. Dalam proses penyusunan skripsi ini, penulis sangat menyadari bahwa banyak pihak yang telah berkontribusi. Karena itu, penulis ingin mengucapkan terimakasih kepada orang-orang yang telah mendoakan, membantu dan mendukung penulis, sehingga karya ilmiah ini dapat terselesaikan. Mereka masing-masing sebagai berikut:

1. Prof. Dr. H. Hamdan Juhannis, MA, PhD, sebagai Rektor UIN Alauddin Makassar, serta Prof. Dr. H. Mardan M.Ag sebagai Wakil Rektor I, Dr. H. Wahyudin, M.Hum. sebagai Wakil Rektor bidang II dan Prof. Dr. H.

Darussalam, M.Ag sebagai Wakil Rektor III, serta Dr. H. Jamaluddin Abunawas, M.Ag, sebagai Wakil Rektor IV.

2. Dr. Firdaus Muhammad, MA. sebagai Dekan Fakultas Dakwah dan Komunikasi UIN Alauddin Makassar, beserta Dr. Irwan Misbach, SE,M.Si sebagai Wakil Dekan I, Dr. H. Nurlaelah Abbas, Lc, MA. sebagai Wakil Dekan II dan Dr. Irwanti Said M, Pd. sebagai Wakil Dekan III.
3. Dra. Audah Mannan, M.Ag. sebagai Ketua Jurusan Manajemen Dakwah dan Drs. Muh. Anwar, M.Hum. sebagai Sekretaris Jurusan Manajemen Dakwah, Fakultas Dakwah dan Komunikasi UIN Alauddin, dengan rasa tulus memberikan arahan, motivasi, nasehat, dan masukan serta bimbingan selama penulis menempuh kuliah.
4. Dr. Syam'un, M.Pd.,MM sebagai Pembimbing I dan Dr. St. Nasriah M.Sos.I sebagai Pembimbing II, yang telah meluangkan waktu mengarahkan serta membimbing penulis sehingga skripsi ini terselesaikan dengan baik.
5. Dr. Irwan Misbach, S.E, M.Si, sebagai Munaqisy I, dan Drs. Muh. Anwar, M. Hum sebagai Munaqisy II, yang telah meluangkan waktu mengarahkan serta membimbing penulis sehingga skripsi ini terselesaikan dengan baik.
6. Kepada seluruh Pengelola Perpustakaan dan staf Fakultas Dakwah dan Komunikasi UIN Alauddin atas kontribusinya kepada penulis dalam membantu menyediakan berbagai literatur ilmiah.
7. Kepada Bapak Jumaing S.Pd.I selaku Ketua Umum BKPRMI Kecamatan Uluere, pengurus/anggota serta kepala pimpinan dan masyarakat setempat yang telah banyak memberikan informasi dan data kepada penulis sehingga memudahkan dalam penyelesaian skripsi ini.

8. Kepada Ayahanda Podding dan Ibunda Tambara tercinta dengan kasih sayang dan rasa tulus membesarkan dan mendidik hingga penulis berhasil meraih pendidikan. Terimakasih telah berkorban sedemikian banyak, suatu pengorbanan yang sungguh berat bagi penulis untuk membalasnya sedikitpun. Terimakasih telah banyak mengajarkan nilai-nilai kehidupan kepada penulis, senantiasa selalu mengajarkan agar selalu bijak dan menuntun penulis untuk selalu berihktiar dalam tiap usaha. Dan tentu saja kasih sayang yang luar biasa penulis dapatkan tidak adaandingannya dari manusia lain.
9. Kepada Saudara/Saudariku tercinta Risnawati, Azis Gassing S.Sos. MM, Jumharis S.Pdi, MM, Rahman SE, MM. Riskawati Sahid, terima kasih untuk segala motivasi yang telah diberikan kepada penulis untuk menyelesaikan skripsi ini karna telah memberikan bantuan dan motivasi untuk selalu mengejar impian yang saya inginkan. Terimakasih telah berbagi kasih sayang dengan penulis tanpa kalian saya bukan siapa-siapa.
10. Kepada Keluarga Besar Jurusan Manajemen Dakwah khususnya Manajemen Dakwah B 2016, dan tak lupa juga untuk para sahabat saya dan teman-teman KKN Angkatan 62 UIN Alauddin Makassar, Kabupaten Pinrang, Kecamatan Lembang, Desa Benteng Paremba, Dusun Kandoka atas ilmu, pengalaman, kebersamaan dan kekeluargaan yang telah diberikan,
11. Semua pihak yang tidak dapat penulis sebutkan satu persatu, yang telah memberikan dukungan dan bantuan kepada penulis.

Akhirnya penulis berharap semoga penelitian ini bermanfaat dan segala partisipasi semua pihak yang tidak sempat tertuang namanya dalam skripsi ini mendapat imbalan yang berlipat ganda di sisi Allah swt., Aamiin.

Billahi Fi Sabililhaq Fastabiqul Khaerat

Wassalamu 'Alaikum Warahmatullahi Wabarakatu.

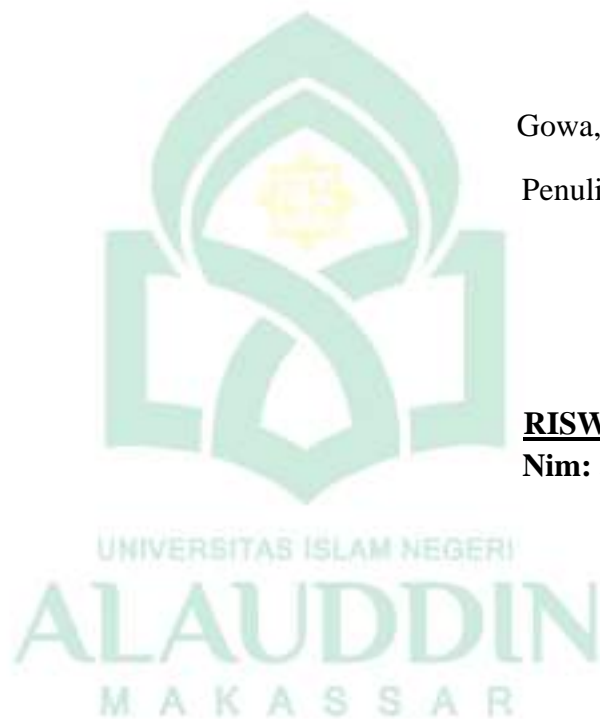

Gowa, 03 November 2021

Penulis

RISWANDI

Nim: 50400116083

DAFTAR ISI

SAMPUL	
KATA PENGANTAR	ii
DAFTAR ISI.....	vi
PEDOMAN TRANSLITERASI	viii
ABSTRAK	xv
BAB I PENDAHULUAN.....	1
A. Latar Belakang.....	1
B. Fokus Penelitian dan Deskripsi Fokus	7
C. Rumusan Masalah	8
D. Kajian Pustaka	9
E. Tujuan dan Kegunaan Penelitian.....	10
BAB II TINJAUAN TEORETIS	12
A. Tinjauan Umum Tentang Manajemen	12
a. Pengertian Manajemen	12
b. Fungsi – Fungsi Manajemen.....	13
c. Unsur-Unsur Manajemen.....	16
d. Manajemen Islam.....	20
B. Tinjauan Umum Tentang Strategi	23
a. Pengertian Strategi.....	23
b. Perencanaan Strategi.....	24
c. Analisa SWOT	34
d. Manajemen Strategi	38
C. Tinjauan Umum Tentang Dakwah	43
e. Pengertian Dakwah.....	43
f. Unsur-Unsur Dakwah	45
g. Strategi Dakwah.....	54
BAB III METODOLOGI PENELITIAN	57
A. Jenis dan Lokasi Penelitian	57
B. Pendekatan Penelitian.....	57
C. Sumber Data	58
D. Metode Pengumpulan Data	59

E. Instrumen Penelitian.....	60
F. Teknik Pengolahan dan Analisis Data.....	61
BAB IV MANAJEMEN STRATEGI BKPRMI DALAM MENINGKATKAN PENERAPAN KEGIATAN DAKWAH DI KECAMATAN ULUERE KABUPATEN BANTAENG ...	63
A. Gambaran Umum Lokasi penelitian.....	63
1. Letak Geografis BKPRMI Kecamatan Uluere	63
2. Sejarah terbentuknya BKPRMI Kecamatan Uluere	64
3. Profil BKPRMI Kecamatan Uluere Kabupaten Bantaeng...	67
4. Visidan Misi BKPRMI Kecamatan Uluere Kabupaten Bantaeng	68
5. Struktur Organisasi	69
6. Program kerja BKPRMI Kecamatan Uluere	70
B. Manajemen Strategi BKPRMI dalam meningkatkan penerapan dakwah di Kecamatan Uluere.....	70
a. Pembentukan TK-TPA Di Kecamatan Uluere	71
b. Pelaksanaan pelatihan Da'i.....	73
c. Mengadakan Safari Ramadhan	75
d. Pembentukan Majelis Taqlim	76
e. Pelatihan Manajemen Dakwah	79
C. Faktor Pendukung dan Penghambat dalam upaya peningkatan dakwah di Kecamatan Uluere Kabupaten Bantaeng	81
a. Faktor Pendukung	82
b. Faktor Penghambat	84
BAB V PENUTUP.....	88
A. Kesimpulan.....	88
B. Implikasi Penelitian.....	89
DAFTAR PUSTAKA	91
LAMPIRAN-LAMPIRAN	94
DAFTAR RIWAYAT HIDUP	91

PEDOMAN TRANSLITERASI

A. Konsonan

Daftar huruf bahasa Arab dan transliterasinya ke dalam huruf Latin dapat dilihat pada tabel berikut:

1. Konsonan

Huruf Arab	Nama	Huruf Latin	Nama
ا	Alif	tidak dilambangkan	tidak dilambangkan
ب	Ba	B	Be
ت	Ta	T	Te
ث	Sa	S	es (dengan titik diatas)
ج	Jim	J	Je
ح	Ha	H	ha (dengan titik di bawah)
خ	Kha	Kh	Ka dan ha
د	Dal	D	De
ذ	Zal	Z	zet (dengan titik di atas)
ر	Ra	R	Er
ز	Zai	Z	Zet
س	Sin	S	Es
ش	Syin	Sy	es dan ye
ص	Sad	Ws	es (dengan titik di bawah)
ض	Dad	D	de (dengan titik di bawah)
ط	Ta	T	te (dengan titik di bawah)
ظ	Za	Z	zet (dengan titik di bawah)
ع	'ain	'	apostrof terbaik
غ	Gain	G	Ge
ف	Fa	F	Ef
ق	Qaf	Q	Qi
ك	Kaf	K	Ka
ل	Lam	L	El
م	Mim	M	Em
ن	Nun	N	En
و	Wau	W	We
ه	Ha	H	Ha
ء	Hamzah	'	Apostrof
ي	Ya	Y	Ye

Hamzah (ء) yang terletak di awal kata mengikuti vokalnya tanpa diberi tanda apa pun. Jika ia terletak di tengah atau di akhir, maka ditulis dengan tanda (').

2. Vokal

Vokal bahasa Arab, seperti vokal bahasa Indonesia, terdiri atas vokal tunggal atau monoftong dan vokal rangkap atau diftong.

Vokal tunggal bahasa Arab yang lambangnya berupa tanda atau harakat, transliterasi sebagai berikut:

Tanda	Nama	Huruf Latin	Nama
اَ	<i>Fathah</i>	A	A
اِ	<i>Kasrah</i>	I	I
اُ	<i>Dammah</i>	U	U

Vokal rangkap bahasa Arab yang lambangnya berupa gabungan antara harakat dan huruf, transliterasinya berupa gabungan huruf, yaitu:

Tanda	Nama	Huruf Latin	Nama
اِي	<i>Fathah</i>	Ai	a dan i
اُو	<i>Kasrah</i>	Au	a dan u

Contoh:

كَيْفَ :*kaifa*

هَوْلَ :*hauila*

3. Maddah

Maddah atau vokal panjang yang lambangnya berupa gabungan antara harakat dan huruf, transliterasinya berupa huruf dengan tanda, yaitu:

Tanda	Nama	Huruf Latin	Nama
ا... ا... ى	<i>fathah</i> dan <i>alif</i> atau <i>ya</i>	Ā	a dan garis di atas
ى	<i>kasrah</i> dan <i>ya</i>	Ī	i dan garis di atas
و	<i>dammah</i> dan <i>wau</i>	Ū	u dan garis di atas

Contoh:

مَات : *māta*

رَمَى : *ramā*

قِيلَ : *qīla*

4. *Tā' marbūtah*

Transliterasi untuk *tā' marbūtah* ada dua, yaitu: *tā' marbūtah* yang hidup atau mendapat harkat fathah, kasrah, dan dammah, yang transliterasinya adalah [t]. Sedangkan *tā' marbūtah* yang mati atau mendapat harkat sukun transliterasinya adalah [h].

Kalau pada kata yang berakhir dengan *tā' marbūtah* diikuti oleh kata yang menggunakan kata sandang *al-* serta bacaan kedua kata itu terpisah, maka *tā' marbūtah* itu transliterasinya dengan [h].

Contoh:

رَوْضَةُ الْأَطْفَالِ : *raudah al-atfāl*

الْمَدِينَةُ الْفَادِلَةُ : *al-madīnah al-fādilah*

5. *Syaddah (Tasydid)*

Syaddah atau *tasydid* yang dalam sistem tulisan Arab dilambangkan dengan sebuah tanda *tasydid* (ّ) dalam transliterasinya ini dilambangkan dengan perulangan huruf (konsonan ganda) yang diberi tanda *syaddah*.

Contoh

رَبَّنَا : *rabbānā*

نَجَّيْنَا : *najjainā*

نُعَمُّ : *al-haqq*

Jika huruf *ع* ber-*tasydid* di akhir sebuah kata dan didahului oleh huruf *kasrah* (ي) maka ia ditransliterasikan seperti huruf *maddah* (ī).

Contoh:

عَلِيٍّ : 'Alī (bukan 'Aliyy atau 'Aly)

عَرَبِيٍّ : 'Arabī (bukan 'Arabiyy atau 'Araby)

6. Kata Sandang

Kata sandang dalam sistem tulisan Arab dilambangkan dengan huruf ال (*alif lam ma'arifah*). Dalam pedoman transliterasi ini, kata sandang ditransliterasi seperti biasa, al-, baik ketika ia di ikuti oleh huruf *syamsiah* Maupun huruf *qamariah*. Kata sandang tidak mengikuti bunyi huruf langsung yang mengikutinya. Kata sandang ditulis terpisah dari kata yang mengikutinya dan dihubungkan dengan garis mendatar (-).

Contoh:

الشَّمْسُ : *al-syamsu* (bukan asy-syamsu)

الزَّلْزَلَةُ : *al-zalzalāh* (*al-zalzalāh*)

الْفَلْسَفَةُ : *al-falsafah*

7. Hamzah

Aturan transliterasi huruf hamzah menjadi apostrop (') hanya berlaku bagi hamzah yang terletak di tengah dan akhir kata. Namun, bila hamzah terletak di awal kata, ia tidak dilambangkan, karena dalam tulisan Arab ia berupa alif.

تَأْمُرُونَ : *ta'muruna*

النَّوْعُ : *al-nau‘*

شَيْءٌ : *syai’un*

8. *Penulisan Kata Arab yang Lazim digunakan dalam Bahasa Indonesia*

Kata, istilah atau kalimat Arab yang ditransliterasi adalah kata, istilah atau kalimat yang belum dilakukan dalam bahasa Indonesia. Kata, istilah atau kalimat yang sudah lazim dan menjadi bagian dari perbendaharaan bahasa Indonesia, atau sudah sering ditulis dalam tulisan bahasa Indonesia, atau lazim digunakan dalam dunia akademik tertentu, tidak lagi ditulis menurut cara transliterasi di atas. Misalnya kata al-Qur’an (dari *al-Qur’an*), Alhamdulillah dan munaqasyah. Namun, bila kata-kata tersebut menjadi bagian dari satu rangkaian teks Arab, maka mereka harus ditransliterasi secara utuh.

Contoh:

Fī Zilāl al-Qur’ān

Al-Sunnah qabl al-tadwīn

9. *Lafz al-Jalālah* (الله)

Kata “Allah” yang didahului partikel seperti huruf *jarr* dan huruf lainnya atau berkedudukan sebagai *mudāf ilaih* (frase nominal), ditransliterasi tanpa huruf hamzah.

Contoh:

بِاللهِ *dīnullāh billāh* دِينُ اللهِ

Adapun *tā marbūtah* di akhir kata yang disandarkan kepada *lafz al-Jalālah* ditransliterasi dengan huruf [t].

Contoh:

هُمْ فِي رَحْمَةِ اللهِ *hum fī rahmatillāh*

10. Huruf Kapital

Walau sistem tulisan Arab tidak mengenal huruf kapital (*All caps*), dalam transliterasinya huruf-huruf tersebut dikenai ketentuan tentang penggunaan huruf kapital berdasarkan pedoman ejaan Bahasa Indonesia yang berlaku (EYD). Huruf kapital, misalnya, digunakan untuk menuliskan huruf awal nama dari (orang, tempat, bulan) dan huruf pertama pada permulaan kalimat. Bila nama diri didahului oleh kata sandang (al-), maka yang ditulis dengan huruf kapital tetap huruf awal nama diri tersebut, bukan huruf awal kata sandangnya. Jika terletak pada awal kalimat, maka huruf A dari kata sandang tersebut menggunakan huruf kapital (AL-). Ketentuan yang sama juga berlaku untuk huruf awal dari judul referensi yang didahului oleh kata sandang al-, baik ketika ia ditulis dalam teks maupun dalam catatan rujukan (CK,DP, CDK, dan DR).

Contoh:

Wa mā Muhammadun illā rasūl

Inna awwala baitin Wudi'a linnāsi bi Bakkata mubārakan

Syahru Ramadān al-lazī unzila fih al-Qur'ān

Nasīr al-Dīn al-Tūsī

Abū Nasr al-Farābī

Al-Gazrālī

Al-Munqiz min al-Dalāl

B. Daftar Singkatan

Beberapa singkatan yang dibakukan adalah:

swt. = *subhānahū Wa ta'ālā*

saw.	= <i>sallallāhu ‘alaihi Wa sallam</i>
a.s.	= <i>‘alaihi al-salām</i>
H	= Hijrah
M	= Masehi
I.	= Sebelum Masehi
W	= Lahir tahun (untuk orang yang masih hidup saja)
QS.../...:4	= QS al-Baqarah/2:4 atau QS Ali-‘Imrān/3:4
HR	= Hadis Riwayat



ABSTRAK

Nama : Riswandi
Nim : 50400116083
Judul Skripsi : **Manajemen Strategi BKPRMI dalam meningkatkan penerapan kegiatan dakwah di Kecamatan Uluere Kabupaten Bantaeng**

Pokok masalah penelitian ini adalah Bagaimana **Manajemen Strategi BKPRMI Dalam Meningkatkan Penerapan Kegiatan Dakwah di Kecamatan Uluere Kabupaten Bantaeng**. Pokok masalah tersebut selanjutnya di-*breakdown* kedalam beberapa submasalah atau pertanyaan penelitian, yaitu 1) Bagaimana Program kerja BKPRMI Di Kecamatan Uluere Kabupaten Bantaeng?, 2) Apa yang Menjadi Faktor Pendukung dan Penghambat bagi BKPRMI Dalam Meningkatkan Kegiatan Dakwah di Kecamatan Uluere Kabupaten Bantaeng?

Penelitian ini, menggunakan Jenis penelitian deskriptif kualitatif dengan pendekatan manajemen . Sumber data yang digunakan adalah sumber data primer dan sekunder. Pengumpulan data menggunakan observasi, wawancara, dan dokumentasi. Teknik pengolahan analisis data yang digunakan adalah reduksi

Hasil penelitian ini menunjukkan, bahwa proses dakwah BKPRMI tak akan berjalan dengan baik tanpa adanya strategi, sebab dalam membangun sebuah lembaga dakwah tentu harus mampu mengerahkan semua anggota untuk turut berperan aktif dan wajib dalam peningkatkan kegiatan dakwah di tengah masyarakat. Strategi BKPRMI Kecamatan Uluere Kabupaten Bantaeng yaitu: pembentukan TK-TPA (Taman Kanak-kanak dan Taman Pendidikan Al-qur'an), pelatihan da'i, mengadakan safari ramadhan, pembentukan majelis taklim, pengajian, pelatihan manajemen masjid, dan pelatihan manajemen dakwah. Adapun beberapa faktor yang menjadi pendukung dan penghambat berjalannya strategi atau Program kerja BKPRMI dalam meningkatkan dakwah di Kecamatan Uluere Kabupaten Bantaeng yaitu: 1. Faktor pendukung: Sumber Daya Manusia (SDM) sebagai ummat yang berkualitas, dan adanya remaja masjid. 2. Faktor penghambat: kurangnya kepedulian masyarakat terhadap pentingnya dakwah, kurangnya keaktifan beberapa pengurus dan kerjasama masing-masing pengurus.

Implikasi dalam penelitian ini diharapkan kepada BKPRMI Kecamatan Uluere Kabupaten Bantaeng agar melakukan pengkaderan yang serius untuk memproduksi juru dakwah yang berkualitas, diharapkan juga kepada seluruh anggota BKPRMI Kecamatan Uluere Kabupaten Bantaeng agar turut berperan aktif dalam menjalankan strategi BKPRMI dalam meningkatkan kegiatan dakwah di Kecamatan Uluere sehingga misi dalam mengembangkan dakwah bisa berjalan dengan baik dan teraktualisasikan di masyarakat Kecamatan Uluere.

BAB I

PENDAHULUAN

A. Latar Belakang Masalah

Sebagai generasi penerus bangsa yang akan menjadi akar Bangsa Indonesia di masa mendatang harus dapat mewujudkan cita-cita dan tujuan nasional dengan memiliki 3 modal dasar yang membuat ia mampu disebut sebagai *agent of change* (agen perubahan) dan *agent of social control* (agen pengawas sosial) yaitu kekuatan moralnya dalam berjuang karena pada intinya apa yang dibuat adalah semata-mata berlandaskan pada gerakan moral yang menjadi idealismenya dalam berjuang.

Pemuda merupakan suatu potensi bagi negara sebagai Armada dalam kemajuan bangsa. Peran pemuda sangat penting dalam mengisi pembangunan dan mempertahankan kemerdekaan bangsa. Saat era globalisasi seperti sekarang peran mahasiswa sangat berpengaruh terhadap bangsa. Baik dalam lingkup ilmu pengetahuan, etika, para mahasiswa yang akan merubah status suatu bangsa, karena mahasiswa merupakan sosok insan akademis yang sedang menjalankan aktifitas pendidikan yang terbilang tingkatannya yang paling tinggi.

Jika moral mahasiswa buruk maka nama bangsa juga akan ikut tercemar, jika cara berfikir mahasiswa kearah yang positif maka Indonesia akan lebih mudah untuk menemukan penemuan-penemuan baru yang akan mencuitkan nama Indonesia dibelahan dunia maka mahasiswa harus bisa membawa NKRI kedalam perubahan yang lebih baik.¹

¹<http://www.siaranindonesia.com/baca/20151023/generasi-muda-masa-depan-bangsa.html> (18 oktober 2020)

Adapun dalam konteks Islam mempersiapkan Generasi Muda, generasi masa depan dapat kita lihat dalam Firman Allah SWT dalam Q.S An-Nisa/4 : 9.

وَلْيَخْشَ الَّذِينَ لَوْ تَرَكَوْا مِنْ خَلْفِهِمْ ذُرِّيَّةً ضِعْفًا خَافُوا عَلَيْهِمْ فَلْيَتَّقُوا اللَّهَ

وَلْيَقُولُوا قَوْلًا سَدِيدًا ۙ ۙ

Terjemahnya:

“Dan hendaklah takut kepada Allah orang-orang yang seandainya meninggalkan dibelakang mereka anak-anak yang lemah, yang mereka khawatir terhadap (kesejahteraan) mereka. oleh sebab itu hendaklah mereka bertakwa kepada Allah dan hendaklah mereka mengucapkan Perkataan yang benar”.²

Dalam Tafsir Al-Misbah karangan M Quraish Shihab dijelaskan penafsiran surat An-Nisa ayat 9: (وَ لْيَخْشَ الَّذِينَ) Dan hendaklah orang-orang yang memberi aneka nasihat kepada pemilik harta, agar membagikan hartanya kepada orang lain sehingga anak-anaknya terbengkalai, hendaklah mereka membayangkan (لَوْ تَرَكَوْا) seandainya mereka akan (مِنْ خَلْفِهِمْ) meninggalkan di belakang mereka, yakni setelah kematian mereka (ذُرِّيَّةً ضِعْفًا) anak-anak yang lemah, karena masih kecil atau tidak memiliki harta, (خَافُوا) yang mereka khawatir terhadap kesejahteraan atau penganiayaan atas (عَلَيْهِمْ) mereka, yakni anak-anak yang lemah itu.³ Apakah jika keadaan serupa mereka alami, mereka akan menerima nasihat-nasihat seperti yang mereka berikan itu? Tentu saja tidak Karena itu (خَافُوا عَلَيْهِمْ) hendaklah mereka takut kepada Allah, atau keadaan anak-anak mereka dimasa depan. (فَلْيَتَّقُوا اللَّهَ) Oleh sebab itu, hendaklah mereka bertakwa kepada Allah dengan mengindahkan sekuat kemampuan seluruh perintahnya dan

² Kementerian Agama RI, *Al-Hikmah Al-Qur'an dan Terjemahnya* (Bandung: Diponegoro, 2013), h. 294.

³ M. Quraish Shihab, *Tafsir Al-Misbah, Jilid 2*, (Jakarta: Lentera Hati, 2002), h. 354

menjauhi larangannya (وَلْيُقِرُّوا قَوْلًا سَدِيدًا) dan hendaklah mereka mengucapkan perkataan yang benar lagi tepat.⁴

Konsep tersebut di atas dijelaskan kembali dalam sebuah pernyataan Saiyidina Umar Bin Khattab,” *sesungguhnya anak-anak kamu itu dijadikan untuk generasi yang lain dari generasi kamu yang sekarang ini, karena mereka dijadikan untuk menghadapi tantangan Zaman yang berbeda dari zaman kamu yang sekarang ini*”.⁵

Untuk mewujudkan konsep dan pembinaan generasi mendatang yang kuat sebagai yang dikehendaki di atas , maka yang harus dilakukan untuk memperkuat strategi dasar yaitu:

Pembenahan Lembaganya yaitu Lembaga Pendidikan yang dilewati anak didik meliputi lingkungan keluarga, sekolah, masyarakat, Organisasi Remaja dan lain-lain. Pembinaan lembaga ini menjadi sangat penting mengingat bahwa pengaruh lingkungan sangat dominan dalam pembentukan kepribadian anak didik. Dengan demikian warna seorang anak didik dapat dilihat dari bagaimana warna lingkungan yang membesarkannya. Karena lingkungan yang baik, materi yang baik tidak selamanya menjadi baik jika tidak diikuti dengan pendekatan dan metode yang baik didalam mentransfer tata nilai yang diwariskannya itu.⁶ Kadang-kadang dan sering terjadi orang dewasa dalam setiap lembaga pendidikan yang dilewati anak didik menganggap anak dan remaja sebagai orang dewasa yang berumur masih kecil, artinya dia sering menganggap anak-anak itu sesuai dengan dirinya sendiri. Maksud tersebut diharapkan kepada kita semua sebagai

⁴ M. Quraish Shihab, *Tafsir Al-Misbah, Jilid 2, h. 355*

⁵<https://republika.co.id/berita/paxao0313/umar-bin-abdul-aziz-contoh-penguasa-sederhana-dan-adil>(15 November 2020)

⁶Syamsu Yusuf, *Psikologi Perkembangan Anak dan Remaja* (Bandung: PT. Remaja Yogyakarta, 2004), h. 183-184.

pendidik dalam lembaga pendidikan anak-anak dan remaja harus mampu mengikuti irama perkembangan dan pertumbuhan anak-anak dan remaja.

Setiap pendidik dalam setiap lembaga pendidikan harus mampu menjadi suri tauladan bagi setiap anak didik atau setiap anggota organisasi dimana anak dan remaja itu dibesarkan, harus mampu menentramkan hati mereka yang tumbuh dan bergejolak, yang sedang mencari jati dirinya, sebab pada masa itu dia tidak mau lagi disebut sebagai masa kanak-kanak dan juga tidak mau lagi disebut sebagai orang dewasa.

Adapun wadah dan lembaga yang dimaksud di atas salah satunya adalah Masjid sebagai benteng pertahanan ummat seperti yang dijelaskan Di dalam sejarah perkembangan dan pertumbuhan masjid dapat kita temui bahwa: Pada zaman Rasulullah Masjid dijadikan sebagai center (pusat) kegiatan pembinaan umat. Di Masjidlah para jama'ah dibina dan dimasjidlah perekonomian umat dibina, bahkan di masjid diadakan latihan fisik para jamaah sebagai antisipasi dari ancaman mereka yang memusuhi Islam.⁷

Di saat kaum muslimin telah melakukan perniagaan atau bergerak dalam kegiatan kemasyarakatan mereka kembali ke masjid. Dan di masa peperanganpun masjid tetap hidup tetap memberikan cahaya kepada umat / pemberdayaan umat. Dan di lanjutkan. Pada saat Nabi Muhammad SAW menerima perintah shalat dari Allah SWT, beliau berangkat dari Masjidil Haram menuju Masjid Al Aqsa dan seterusnya menuju Sidratul Muntaha untuk menerima perintah shalat yang selanjutnya dijadikan sebagai tameng dalam perjalanan hidup umat. Sekarang ini banyak orang tua yang merasa resah dan gelisah melihat keadaan yang cepat

⁷Syekh Mansyur Ali Nashif, *Mahkota Pokok-pokok Hadis Rasulullah saw*, Jilid I (Bandung: CV Sinar Baru), h. 752.

berubah dan tak menentu dari waktu ke waktu. Dan bukan hanya itu generasi muda dan anak-anak telah terserang Narkotika dan obat-obat terlarang. Dalam suasana demikian banyak orang tua mencari di manakah tempat kembali yang baik, tetapi mereka tidak pernah berfikir bahwa sesungguhnya masjidlah tempat terbaik untuk kembali. Masjid adalah tempat mendidik anak dan remaja, sebab itu, masjid harus kembali pada fungsinya agar dapat memancarkan cahaya kebenaran, cahaya pendidikan dan cahaya lainnya yang bermanfaat bagi umat dan keagungan Islam.⁸

Demikian pedoman dan rujukan Islam dalam pembentukan dan pembinaan umat menuju masa depan yang cerah, baik sebagai pribadi, sebagai hamba Allah, sebagai anggota masyarakat maupun sebagai Warga Negara. Dengan demikian satu-satunya benteng pertahanan untuk mencegah pengaruh negatif yang ditimbulkan oleh perkembangan ilmu pengetahuan dan teknologi adalah kembali kepada ajaran Islam secara utuh. Maka dari itu terbentuklah sebuah organisasi remaja masjid yang bertujuan mensejahterahkan ummat, memakmurkan masjid dan semua yang berbau keislaman.⁹

Istilah remaja masjid tidak asing bagi umat Islam di Indonesia. Remaja Masjid adalah organisasi yang mewadahi aktivitas remaja muslim dalam memakmurkan Masjid. Remaja Masjid merupakan salah satu alternatif wadah pembinaan remaja yang baik dan dibutuhkan umat. Dengan berorientasi pada aktivitas kemasjidan, keislaman, keilmuan, keremajaan dan keterampilan, organisasi ini dapat memberikan kesempatan bagi anggotanya mengembangkan diri sesuai bakat dan kreativitas mereka di bawah pembinaan Pengurus/*Ta'mir*

⁸ Moh. E. Ayub, *Manajemen Masjid*, (Jakarta: Bulan Bintang, 2003), h. 8

⁹ Zakky Mubarak, *Manajemen Pengelolaan Masjid*, (Jakarta: Geramedia Pustaka Utama, 2001), h.7-8.

Masjid.¹⁰ Saat ini Remaja Masjid telah menjadi wadah lembaga kegiatan yang dilakukan para remaja muslim di lingkungan Masjid. Di kota-kota maupun di desa-desa, dapat dijumpai dengan mudah. Organisasi Remaja Masjid juga telah menjadi suatu fenomena bagi kegairahan para remaja muslim dalam mengkaji dan mendakwahkan Islam di Indonesia. Masyarakat juga sudah semakin lebih bisa menerima kehadiran mereka dalam memakmurkan Masjid. Disadari bahwa untuk memakmurkan Masjid diperlukan organisasi yang mampu beraktivitas dengan baik.¹¹ Organisasi Remaja Masjid memerlukan para aktivis yang mumpuni dan profesional. Kehadiran mereka tidak bisa serta merta, tetapi perlu diupayakan secara terencana dan terarah melalui system perkaderan khususnya melalui pelatihan-pelatihan yang sangat mendukung. Kepemimpinan adalah sebuah gaya dan seni dalam menjalankan dan menggerakkan roda organisasi menuju arah dan visi yang ditetapkan. Pemimpin dalam peran manajemen cenderung menghadapi situasi yang menantang. Pemimpin sering mencari strategi terbaik agar dapat bekerja dalam semua situasi. Oleh karena itu memimpin berarti siap menjadi pemimpin yang visioner, memberdayakan, memotivasi, memfasilitasi, mendorong, berkomunikasi secara efektif, membangun kepercayaan, memimpin dengan nilai-nilai terbaik, menyelesaikan konflik dan kharismatik untuk mengatasi setiap situasi dan kondisi yang penuh dinamika dalam menuju perubahan.

Mempertimbangkan pentingnya hal tersebut maka diperlukan sebuah pelatihan *Leadership* dan organisasi bagi Remaja Masjid sehingga nantinya para remaja mempunyai sikap yang sigap, tegas dan bertanggung jawab dalam menyelesaikan masalah-masalah yang ada di lingkungan Masjid. Pelatihan ini

¹⁰ Huri Yasin Husain, *Fiqih Masjid*, (Jakarta: Pustaka Al-Kautsar, 2011), h. 12.

¹¹ Zakky Mubarak, *Manajemen Pengelolaan Masjid*, (Jakarta: Geramedia Pustaka Utama, 2001), h. 7-8.

dirancang untuk pembinaan Remaja Masjid melalui peningkatan wawasan ke-Islaman dan keterampilan berorganisasi. Remaja dalam hal ini tidak saja ditujukan kepada remaja laki-laki namun dalam hal kepemimpinan dan organisasi juga diperlukan peran remaja perempuan dalam menggerakkan tujuan dari organisasi tersebut.¹² Dengan demikian satu-satunya benteng pertahanan untuk mencegah pengaruh negatif yang ditimbulkan oleh perkembangan ilmu pengetahuan dan teknologi adalah kembali kepada ajaran Islam secara utuh

B. Fokus Penelitian dan Deskripsi Fokus

1. Fokus penelitian

Untuk menghindari terjadinya penafsiran yang keliru dari pembaca dan keluar dari pokok permasalahan, oleh karena itu peneliti menfokuskan pada masalah “Manajemen strategi BKPRMI dalam meningkatkan penerapan kegiatan dakwah di Kecamatan Uluere Kabupaten Bantaeng”

2. Deskripsi Fokus

Deskripsi fokus diperlukan untuk menghindari terjadinya kekeliruan penafsiran pembaca dalam judul. Oleh karena itu, penulis merumuskan deskripsi fokus pada penelitian ini sebagai berikut:

a. Bagaimana program kerja BKPRMI dalam meningkatkan penerapan kegiatan dakwah di Kecamatan Uluere Kabupaten Bantaeng

Program kerja yang dimaksud penulis di sini adalah menetapkan peran dan misi, yaitu menentukan sifat dan ruang lingkup tugas yang hendak dilaksanakan BKPRMI Kecamatan Uluere Kabupaten bantaeng

b. Peluan dan hambatan penerapan dakwah

¹²Melayu S. P. Hasibuan, *Manajemen Sumber Daya Manusia*, (Jakarta: Bumi Akasara,2003), h. 9.

Peluan dan hambatan yang dimaksud oleh penulis disini adalah hal apa yang di alami BKPRMI dalam pengaplikasian/menerapkan dakwah pada suatu wilayah yang telah ditentukan.

B. Rumusan Masalah

Berdasarkan pada latar belakang di atas, maka dapat dikemukakan pokok masalahnya yaitu “Bagaimana Manajemen strategi BKPRMI dalam meningkatkan penerapan kegiatan dakwah di Kecamatan Uluere Kabupaten Bantaeng” Dari pokok masalah tersebut penulis dapat merumuskan sub-sub masalah sebagai berikut:

1. Bagaimana program kerja BKPRMI dalam meningkatkan penerapan dakwah di kecamatan Uluere kabupaten Bantaeng?
2. Apa saja faktor penghambat BKPRMI dalam upaya peningkatan dakwah di kecamatan Uluere, kabupaten Bantaeng?

C. Kajian Pustaka

Pada bagian ini akan disebutkan beberapa penelitian yang ada hubungannya dengan penelitian yang telah dilakukan. Semua ini akan menunjukkan bahwa pokok masalah yang akan diteliti dan telah dibahas belum pernah diteliti ataupun dibahas oleh penulis lain sebelumnya. Oleh karena itu tidak layak menulis sebuah skripsi yang sudah pernah ditulis oleh orang lain. Atas dasar itu beberapa penelitian terdahulu dianggap perlu untuk dituliskan, yang berkaitan dengan penelitian ini, antara lain sebagai berikut:

1. Ilham S. dalam penelitiannya yang berjudul Aplikasi Manajemen Dewan Dakwah Turatea Kabupaten Jeneponto pada tahun 2017. penelitian ini menggunakan pendekatan Manajemen Dakwah. Dan membahas tentang Pengaplikasian dan pengembangan dakwah. Dengan demikian, hasil penelitian ini menjelaskan bahwa aplikasi manajemen dakwah pada Dewan Dakwah Turatea

Jeneponto yaitu: rencana untuk pencapaian tujuan, tahap terakhir dari proses perencanaan meliputi pengembangan berbagai alternative untuk mencapai tujuan, penelitian alternative, dan pengambilan keputusan untuk menentukan pilihan yang terbaik diantara berbagai alternative yang ada.¹³

2. Muammar dalam penelitiannya yang berjudul *Manajemen Pelatihan Dakwah Dalam Meningkatkan Kualitas Dakwah Santri Di Pondok Pesantren Awaluddin Desa Kuo Kecamatan Pangale Kabupaten Mamuju Tengah Tahun 2017*. Peneliti menggunakan jenis kualitatif dengan pendekatan manajemen Kelembagaan Dakwah, sumber data yaitu data primer dan data skunder. Adapun Hasil penelitian dapat disimpulkan bahwa Model Pelatihan Dakwah di Pondok Pesantren Awaluddin Terhadap Santri yaitu menggunakan metode Kultum dan *Khitobah*, kemudian persentase kedepan per individu atau per santri, dengan tujuan ustadz mengetahui siapa santri yang benar-benar mengerti dan memahami materi yang disampaikan, dan santri yang belum memahami materi yang telah disampaikan.¹⁴

3. Ramdan, dalam penelitiannya yang berjudul *Manajemen Dakwah dalam Pembinaan Muallaf (Studi Kasus Pada Dewan Dakwah Islamiyah Indonesia Provinsi Lampung) pada tahun 2016*. Penelitian ini menggunakan pendekatan kualitatif. Adapun Hasil temuan penulis dapat diketahui bahwa proses pembinaan muallaf di DDII Provinsi Lampung sebagai berikut: *Pertama* Pelanning merencanakan arah tujuan dakwah (pembinaan) diawal kepengurusan. *Kedua* Pengorganisasian menentukan orang - orang yang kompeten dibidangnya agar proses pembinaan berjalan dengan baik terutama bidang yang bersangkutan.

¹³Ilham. S “*Aplikasi Manajemen Dewan Dakwah Turatea Kabupaten Jeneponto*”, *Skripsi* (Makassar: Fak. Dakwah dan Komunikasi UIN Alauddin, 2017), h. viii.

¹⁴ Muammar, “*Manajemen Pelatihan Dakwah Dalam Meningkatkan Kualitas Dakwah Santri Di Pondok Pesantren Awaluddin Desa Kuo Kecamatan Pangale Kabupaten Mamuju Tengah*”, *Skripsi*, (Makassar: Fak. Dakwah dan Komunikasi UIN Alauddin, 2017), h.xi.

Ketiga Pergerakan dilakukan oleh wakil ketua bidang dan wakil ketua umum menggantikan kepala bidang dakwah. *Keempat* Pengawasan mengalami kesulitan dikarenakan muallaf berdomisili jauh dari kantor, tidak adanya alat pengukur perkembangan muallaf.¹⁵ Sebagaimana yang telah di kemukakan maka, calon peneliti mengetahui perbedaan antara penelitian ini dengan penelitian terdahulu.

D. Tujuan Penelitian dan Kegunaan Penelitian

1. Tujuan Penelitian

Berdasarkan fokus penelitian yang dijelaskan di atas, maka tujuan yang ingin dicapai dalam penelitian ini:

- a. Untuk mengetahui program kerja BKPRMI di kecamatan Uluere Kabupaten Bantaeng
- b. Untuk mengetahui faktor penghambat BKPRMI di kecamatan Uluere kabupaten Bantaeng

2. Kegunaan Penelitian

a. Kegunaan Teoritis

Diharapkan dengan adanya penelitian ini, dapat berguna dalam menambah *khazanah* literatur dalam bidang kajian manajemen SDM dakwah melalui implementasi manajemen strategi dalam mencapai tujuan mengembangkan dakwah BKPRMI di kecamatan Uluere kabupaten Bantaeng.

b. Kegunaan Praktis

Hasil penelitian ini dapat dijadikan sebagai acuan bagi pemerintah dalam pengembangan BKPRMI terkhusus bagi dewan dakwah BKPRMI di kecamatan Uluere kabupaten Bantaeng, dan lembaga–lembaga keagamaan pada umumnya yang peduli dengan pergerakan dakwah. Selaian itu dapat dijadikan landasan

¹⁵ Ramdan, “*Manajemen Dakwah Dalam Pembinaan Muallaf (Studi Kasus Pada Dewan Dakwah Islamiyah Indonesia Provinsi Lampung)*”, *Skripsi*, (Lampung: Fak. Dakwah dan Komunikasi IAIN Raden Intan Lampung, 2016), h. ii.

keilmuan khususnya dalam peningkatan dakwah pada lingkungan masyarakat. Secara praktis dapat dijadikan referensi para pembaca dan peneliti lainnya yang berkaitan dengan pengembangan dakwah.



BAB II

TINJAUAN TEORETIS

A. Teori Manajemen Strategi

1. Manajemen

a. Pengertian Manajemen

Manajemen (*management*) adalah pencapaian tujuan-tujuan organisasi secara efektif dan efisien melalui perencanaan, pengelolaan, kepemimpinan dan pengendalian sumber daya organisasi¹. Manajemen berasal dari kata dalam bahasa inggris: “*management*”, dengan kata kerja “*to manage*” yang secara umum berarti mengurus, mengemudikan, mengelola, menjalankan, membina atau memimpin; kata benda “*management*”, dan “*manage*” berarti orang yang melakukan kegiatan manajemen. Terdapat pula pakar yang berpandangan bahwa kata manajemen berasal dari bahasa latin, yaitu berasal dari kata “*mantis*” yang berarti tangan dan “*agree*” yang berarti melakukan. Dua kata tersebut digabung menjadi kata kerja “*managere*” yang artinya menangani. Kata “*managere*” diterjemahkan ke dalam bahasa inggris dalam bentuk kata kerja “*to manage*”, dengan kata benda “*management*”, dan “*manage*” untuk orang yang melakukan kegiatan manajemen.² Sesuai penjelasan di atas dapat kita simpulkan bahwa, manajemen adalah sebuah proses yang mengatur kegiatan atau perilaku sehingga menimbulkan efek yang baik. Secara etimologi, definisi manajemen adalah sebuah seni mengarahkan orang lain untuk mencapai tujuan utama sebuah organisasi atau bisnis melalui proses perencanaan, pengorganisasian, pengelolaan, dan pengawasan sumber daya dengan cara yang efektif dan efisien.

¹ Rischard Draft, *Era Baru Manajemen*, (Jakarta: Selemba Empat, 2008).h.6

² Euis Karwati dan Donni juni pariansi, *Manajemen Kelas (Classroom Management) Guru Profesional yang Inspiratif, kreatif, Menyenanglam, dan Berprestasi* (Bandung: Alfabeta, 2014), h.3

b. Fungsi Manajemen

Agar manajemen itu dilakukan mengarah kepada kegiatan yang akan dilakukan secara efektif dan efisien, maka manajemen perlu dijelaskan berdasarkan fungsi-fungsinya, yaitu perencanaan, pengorganisasian, pelaksanaan, pengendalian dan pengawasan.

1) Perencanaan (*planning*)

Perencanaan adalah proses kegiatan, sedangkan rencana merupakan hasil perencanaan kegiatan yang di dalamnya memuat segala sesuatu yang akan dilaksanakan, penentuan tujuan, kebijaksanaan, arah yang akan ditempuh, prosedur dan metode yang akan diikuti dalam usaha pencapaian tujuan.

Menurut Mary Robins, perencanaan adalah suatu proses yang melibatkan suatu penentuan sasaran dan tujuan organisasi, menyusun strategi menyeluruh untuk mencapai sasaran yang telah ditetapkan dan mengembangkan hirarki rencana secara komprehensif untuk mengintegrasikan dan mengoordinasikan kegiatan.³

Tahap-tahap dalam perencanaan dilalui dengan beberapa tahapan yaitu:

- a) Menetapkan tujuan atau serangkaian tujuan.
- b) Merumuskan keadaan saat ini.
- c) Mengidentifikasi segala kemudahan dan hambatan.
- d) Mengembangkan rencana atau serangkaian kegiatan untuk pencapaian tujuan.⁴

Dari penjelasan diatas dapat disimpulkan bahwa ada empat perencanaan yaitu: menetapkan tujuan atau serangkaian tujuan, merumuskan keadaan saat ini, mengidentifikasi segala kemudahan dan hambatan serta mengembangkan

³ Stephen P Robbins dan Mary Coulter, *Manajemen*, (Jakarta: PT Prenhalindo, 2000), Ed Ke-6, h.200

⁴ Stephen P Robbins dan Mary Coulter, *Manajemen*, , h. 41

rencana atau serangkaian kegiatan untuk pencapaian tujuan.

2) Pengorganisasian (*organizing* dan *coordinating*)

Pengorganisasian (*organizing*) adalah suatu proses menghubungkan orang-orang yang terlibat dalam organisasi tertentu dan menyatupadukan tugas serta fungsinya dalam organisasi. Sedangkan mengoordinasikan (*coordinating*), ialah menyatukan dan menyelaraskan semua kegiatan, sehingga dengan adanya koordinasi yang baik semua bagian dan personal dapat bekerja sama menuju ke satu arah tujuan yang telah ditetapkan.⁵ Oleh karena itu pengorganisasian sangat penting dalam hal peningkatan kualitas *dai*.

3) Pelaksanaan/Penggerakkan (*actuating*)

Pelaksanaan merupakan proses menerapkan program agar bisa dijadikan oleh seluruh pihak dalam organisasi serta proses memotivasi agar semua pihak tersebut dapat menjalankan tanggung jawabnya dengan penuh kesadaran dan prokduktivitas yang tinggi.

Dengan demikian, *Actuating* adalah fungsi manajemen secara langsung berusaha merealisasikan keinginan-keingin organisasi sehingga dalam aktifitasnya senantiasa berhubungan dengan metode dan kebijaksanaanya dalam mengatur dan mendorong agar bersedia melakukan tindakan yang diinginkan oleh organisasi tersebut, adapun cara yang harus diperhatikan agar *actuating* berhasil yaitu memiliki empat cara yang harus dilakukan.

4) Pengendalian dan pengawasan (*controlling*)

Pengendalian adalah proses dilakukan untuk memastikan seluruh kegiatan

⁵ Kurnia Syam, “Penerapan fungsi manajemen dakwah turatea dalam pengembangan kualitas *dai* di kabupaten jeneponto”, *Skripsi* (Makassar: Fak. Dakwah dan Komunikasi UIN Alauddin Makassar, 2016) ,h. 13.

yang telah dirancang dari awal bisa berjalan dengan target yang diharapkan dan berjalan dengan baik. Dari penjelasan diatas yaitu proses pengawasan yang dilakukan pada setiap kegiatan apakah sesuai dengan apa yang diinginkan.

Menurut James A.F. Stoner dan R.Edward Freeman, bahwa definisi dari pengendalian adalah sebuah proses untuk memastikan, bahwa aktivitas sebenarnya sesuai dengan aktivitas yang telah direncanakan.⁶ Sementara itu Robert J. Mockler mendefinisikan, bahwa elemen esensial dari proses pengendalian manajemen merupakan suatu tindakan sistematis untuk menetapkan sebuah standar prestasi kerja dengan tujuan perencanaan, untuk mendesain sistem umpan balik informasi, untuk membandingkan prestasi yang sesungguhnya dengan standar yang telah ditetapkan terlebih dahulu, untuk menetapkan apakah ada deviasi serta untuk mengukur signifikasinya, serta mengambil tindakan yang diperlukan untuk memastikan bahwa sumber daya perusahaan telah dilaksanakan secara seefektif dan seefisien mungkin guna mencapai tujuan perusahaan.⁷ Dari kedua pendapat disimpulkan bahwasanya pengendalian didefinisikan sebagai proses untuk memastikan apakah aktifitas yang dilakukan sesuai apa yang direncanakan dan pengendalian juga didefinisikan sebagai proses penetapan standar prestasi kerja dengan tujuan perencanaan dan membandingkan standar yang ditetapkan terlebih dahulu untuk mencapai tujuan perusahaan.

Pengawasan juga merupakan pengamatan terhadap seluruh kegiatan para pekerja dilihat dari suatu hubungan dengan perencanaan dan tujuan yang telah ditetapkan. Dengan demikian, pengawasan dapat disimpulkan sebagai pengamatan

⁶ Kurnia Syam, *Penerapan fungsi manajemen dakwah turatea dalam pengembangan kualitas dai di kabupaten jeneponto*, h. 14.

⁷ Ernie Trisnawati, dkk, *Pengantar Manajemen*, (Jakarta: Kencana, 2008), h 8.

terhadap seluruh kegiatan para pekerja dilihat dari perencanaan yang akan dicapai.⁸ Pengendalian sangat dibutuhkan dalam suatu kegiatan kerja agar tujuan kegiatan dapat terlaksana semaksimal mungkin maka dari itu setiap kegiatan di butuhkan pengawasan

5) Evaluasi (*Evaluating*)

Dari beberapa fungsi manajemen yang telah disebutkan (perencanaan, pengorganisasian, dan penggerakan), masih dapat memungkinkan terjadinya suatu kesalahan dalam organisasi atau lembaga. Untuk itu diperlukan fungsi evaluasi yang dapat mendorong terealisasinya tujuan yang diharapkan.

Evaluasi merupakan suatu tugas untuk mengevaluasi dimasa mendatang. Segala aspek yang berkaitan dengan aktifitas organisasi harus dievaluasi. Dengan adanya evaluasi ini diharapkan faktor-faktor penghambat yang bersifat negatif dalam pelaksanaan sehingga dapat diminimalisir. Hasil evaluasi tersebut memudahkan para pekerjaan faktor-faktor apa saja yang kurang berhasil dalam pelaksanaan. Hal ini, evaluasi dapat memperbaiki kinerja pelaksanaan pada masa mendatang karena evaluasi ini dirancang untuk memberikan penilaian kepada orang yang dinilai dan orang yang menilai atau pimpinan tentang informasi mengenai hasil karya.⁹ Tujuan dari materi tersebut untuk menyempurnakan kajian manajemen di setiap kegiatan yang terlaksana.

⁸ M. Anton Athoillah, *Dasar-Dasar Manajemen*, (Bandung: Pustaka Setia, 2010), h. 115.

⁹ Kurnia Syam, *Penerapan fungsi manajemen dakwah turatea dalam pengembangan kualitas dai di kabupaten jeneponto* h. 12.

c. Unsur-unsur Manajemen

George R.Terry mengemukakan bahwa unsur dasar (*basic elements*) yang merupakan sumber yang dapat di gunakan untuk mencapai tujuan dalam manajemen.¹⁰

Unsur-unsur manajemen tersebut biasanya di kenal dengan istilah “6 M di dalam manajemen” (*The six M's in Management*)¹¹. Berikut adalah uraian singkat mengenai enam unsur manajemen tersebut.

1) *Men*

Men (manusia, orang-orang Tenaha kerja) merupakan tenaga kerja ini meliputi baik tenaga kerja eksekutif maupun operatif. Dalam kegiatan manajemen factor manusia adalah yang paling menentukan. Titik pusat dari manajemen adalah manusia, sebab manusia membuat tujuan yang telah di tetapkanya itu. Tanpa tenaga kerja tidak akan ada proses kerja. Hanya saja manajemen itu sendiri tidak akan timbul apabila setiap orang bekerja untuk dirinya sendiri saja tanpa mengadakan kerjasama dengan yang lain. Manajemen timbul karena adanya orang yang bekerjasama untuk mencapai tujuan bersama.

2) *Money*

Money (uang yang dibutuhkan untuk mencapai tujuan yang diinginkan) merupakan unsur yang penting untuk mencapai tujuan disamping factor manusia yang menjadi unsur paling penting (*the most important tool*) dan faktorfaktor lainnya.¹² Dalam dunia modern yang merupakan faktor yang penting sebagai alat

¹⁰ George R Terry dan Lesley, W.Rue. *Dasar-dasar Manajemen*, (Jakarta: Bumi Aksara, 20000, h. 10

¹¹ Veithzal Rivai Zaina, *Islamuc Management*, (Yogyakarta: BPFE Anggota IKAPI: 2013), h. 45.

¹² Veithzal Rivai Zaina, *Islamic Management*, h. 45.

tukar dan alat pengukur nilai suatu usaha. Suatu perusahaan yang besar diukur pula dari jumlah uang berputar pada perusahaan itu. Tetapi yang menggunakan uang tidak hanya perusahaan saja, instansi pemerintah dan yayasan juga menggunakannya. Jadi uang diperlukan pada setiap kegiatan manusia untuk mencapai tujuannya.

Terlebih dalam pelaksanaan manajemen ilmiah, harus ada perhatian yang sungguh terhadap faktor uang karena segala sesuatu diperhitungkan secara rasional yaitu memperhitungkan jumlah tenaga yang harus dibayar, alat yang dibutuhkan yang harus dibeli dan hasil yang dapat dicapai dari suatu investasi.

3) *Machines*

Machines (mesin atau alat-alat yang diperlukan untuk mencapai tujuan). Dalam setiap organisasi, peranan mesin-mesin sebagai alat pembantu kerja sangat diperlukan. Mesin dapat meringankan dan memudahkan dalam melaksanakan pekerjaan. Hanya yang perlu diingat bahwa penggunaan mesin sangat tergantung pada manusia, bukan manusia yang tergantung atau bahkan diperbudak oleh mesin. Mesin itu sendiri tidak akan ada kalau tidak ada yang menemukannya, sedangkan yang menemukannya adalah manusia. Mesin dibuat adalah untuk mempermudah atau membantu tercapainya tujuan hidup manusia

4) *Methods*

Methods (metoda atau cara yang digunakan dalam usaha mencapai tujuan) adalah cara untuk melaksanakan pekerjaan dalam mencapai suatu tujuan yang telah ditetapkan sebelumnya sangat menentukan hasil kerja seseorang¹³. Metode ini diperlukan dalam setiap kegiatan manajemen yaitu dalam kegiatan perencanaan, pengorganisasian, penggerakan, dan pengawasan. Dengan cara kerja yang baik akan

¹³ Veithzal Rivai Zaina, *Islamic Management*, h. 45.

memperlancar dan memudahkan pelaksanaan pekerjaan. Tetapi walaupun metode kerja yang telah dirumuskan atau ditetapkan itu baik, kalau orang yang diserahi tugas pelaksanaannya kurang mengerti atau tidak berpengalaman maka hasilnya juga akan tetap kurang baik. Oleh karena itu hasil penggunaan/penerapan suatu metode akan tergantung pula pada orangnya.

5) *Materials*

Materials (bahan atau perlengkapan yang diperlukan untuk mencapai tujuan). Manusia tanpa material atau bahan-bahan tidak akan dapat mencapai tujuan yang dikehendakinya, sehingga unsur material dalam manajemen tidak dapat diabaikan.

6) *Market*

Market (pasar untuk menjual output/barang yang dihasilkan), bagi suatu perusahaan, pemasaran produk yang dihasilkan sudah barang tentu sangat penting bagi kelangsungan proses produksi dari perusahaan itu sendiri. Proses produksi suatu barang akan berhenti apabila barang-barang yang diproduksi itu tidak laku atau tidak diserap oleh konsumen. Dengan perkataan lain pasar sangat penting untuk dikuasai demi kelangsungan proses kegiatan perusahaan atau industri.¹⁴

Oleh karena itu penguasaan pasar untuk mendistribusikan hasil-hasil produksi agar sampai kepada konsumen merupakan hal yang menentukan dalam aktivitas manajemen. Agar pasaran dapat dikuasai maka kualitas dan harga barang harus sesuai dengan selera dan daya beli konsumen. Barang yang berkualitas rendah dengan harga yang relatif mahal tidak akan laku dijual. Hal tersebut merupakan penggunaan pasar dalam dunia perniagaan. Adapun dalam administrasi negara, yang menjadi pasar adalah masyarakat (publik) secara keseluruhan, sedangkan yang menjadi produknya

¹⁴ Veithzal Rivai Zaina, *Islamic Management*, h. 46.

adalah berupa pelayanan dan jasa (*service*). Apabila rakyat atau masyarakat telah merasakan pelayanan yang sebaikbaiknya dari pemerintahnya maka rakyat akan pula memberikan kerjasama dengan sebaikbaiknya atau dengan perkataan lain mendukungnya sehingga pemerintahan dapat berjalan dengan stabil.

d. Manajemen Islam

Dalam sudut pandang Islam manajemen diistilahkan dengan menggunakan kata *al-tadbir* (pengaturan). Kata ini merupakan derivasi dari kata *dabbara* (mengatur) yang banyak terdapat dalam Al Qur'an seperti firman Allah SWT: dalam Q.S As-sajdah/32: 5.

يُدَبِّرُ الْأَمْرَ مِنَ السَّمَاءِ إِلَى الْأَرْضِ ثُمَّ يَعْرُجُ إِلَيْهِ فِي يَوْمٍ كَانَ مِقْدَارُهُ أَلْفَ
سَنَةٍ مِّمَّا تَعُدُّونَ ۝

Terjemahnya:

“Dia mengatur urusan dari langit ke bumi, kemudian (urusan) itu naik kepadanya dalam satu hari yang kadarnya adalah seribu tahun menurut perhitunganmu.”¹⁵

Tafsir dari ayat di atas yang di jelaskan dalam Tafsir al-Jalalain yaitu;

(Dia mengatur urusan dari langit ke bumi) selama dunia masi ada (kemudian naiklah) urusan dan peraturan itu (kepadaNya dalam suatu hari yang lamanya adalah seribu tahun menurut perhitungan kalian) di dunia. Dan di dalam surah al-Ma'arij ayat 4 di sebutkan bahwa kadar masa itu adalah lima puluh ribu tahun. Makna yang dimaksud

¹⁵ Kementrian Agama RI, *al-Qur'an dan Terjamahannya* (Bogor: Syaamil Qur'an, 2010), h. 216

ialah saat hari kiamat bagi orang kafir serasa begitu lama sekali karna ngerihnya, berbeda halnya dengan orang yang beriman, ia merasa seolah-olah hanya sebentar saja bahkan lebih cepat dari waktu sholat fardu yang di lakukannya di dunia. Demikianlah yang dijelaskan dalam hadist.¹⁶

Dari isi kandungan diatas dapatlah diketahui bahwa Allah SWT adalah pengatur alam (*Al Mudabbir/manager*). Keteraturan alam raya ini merupakan bukti kebesaran Allah SWT dalam mengelola alam ini. Namun, karena manusia yang diciptakan dijadikan sebagai *khalifah* di bumi, maka dia harus mengatur dan mengelola bumi dengan sebaik-baiknya sebagaimana Allah mengatur alam raya ini¹⁷.

Dalam konteks Islam menurut S. Mahmud Al-Hawary manajemen (*al-idarah*) ialah:

“manajemen adalah mengetahui kemana yang dituju, kesukaran apa yang harus dihindari, kekuatan-kekuatan apa yang dijalankan dan bagaimana mengemudikan kapal anda serta anggota dengan sebaik-baiknya tanpa pemborosan waktu dalam proses mengerjakannya.”¹⁸

Menurut Ketua Dewan Penasihat Majelis Ulama Indonesia, Prof KH Ali Yafie, dalam Islam manajemen dipandang sebagai perwujudan amal soleh yang harus bertitik tolak dari niat baik. Niat baik tersebut akan memunculkan motivasi aktivitas untuk mencapai hasil yang bagus demi kesejahteraan bersama.¹⁹

Dari *ta'rif* di atas memberi gambaran bahwa manajemen merupakan kegiatan, proses dan prosedur tertentu untuk mencapai tujuan akhir secara maksimal dengan

¹⁶ <https://khalifahcenter.tanggalan.com/q32.5> (25 November 2020)

¹⁷ Jurnal Karya Abdul Goffar, *Manajemen Dalam Islam* (Perspektif Al-Qur'an dan Hadits). h. 95

¹⁸ Effendy, Ek. Mochtar. *Manajemen; Suatu Pendekatan Berdasarkan Ajaran Islam*. Jakarta: Bhrotara Karya Aksara. 2012. h.125

¹⁹ Soswanto, Bedjo. *Manajemen Modern*. (Bandung: Sinar Baru, 2003), Ed Ke-3, h. 125

bekerja sama sesuai jobnya masing-masing. Maka kebersamaan dan tujuan akhirlah yang menjadi fokus utama.

Pada dasarnya ajaran Islam yang tertuang dalam Al-Qur'an dan As Sunnah juga *Ijma'* ulama banyak mengajarkan tentang kehidupan yang serba terarah dan teratur.²⁰ Dalam pelaksanaan shalat yang menjadi icon paling sakral dalam Islam merupakan contoh konkrit adanya manajemen yang mengarah kepada keteraturan. Puasa, haji dan amaliyah lainnya merupakan pelaksanaan manajemen yang monumental.

Teori dan konsep manajemen yang digunakan saat ini sebenarnya bukan hal yang baru dalam perspektif islam. Manajemen itu telah ada paling tidak ketika Allah menciptakan alam semesta beserta isinya. Unsur-unsur manajemen dalam pembuatan alam serta makhluk-makhluk lainnya tidak terlepas dengan manajemen langit. Ketika Nabi Adam sebagai khalifah memimpin alam raya ini telah melaksanakan unsur-unsur manajemen tersebut.

Contoh kecil realisasi manajemen seperti digambarkan oleh makhluk ciptaan Allah berupa semut. Dalam menjalankan hidupnya semut termasuk diantara makhluk yang sangat solid dan berkomitmen menjalankan roda kehidupannya dengan menggunakan manajemen, tentunya versi semut. Keteraturan dan komitmen semut dalam kinerjanya sangat solid dan penuh kepatuhan.²¹

Caryle P. Haskins, Ph.D., kepala Institut Carnegie di Washington menyatakan, "Setelah 60 tahun mengamati dan mengkaji, saya masih takjub melihat betapa

²⁰ Jawahir Tanthowi. *Unsur-Unsur Manajemen Menurut Ajaran Al-Qur'an*. Jakarta:Pustaka Al Husna. 2002. h. 70

²¹ Didin Hafidnuddin dan Hendri Tanjung. *Manajemen syaria,ah dalam Praktek*. (Jakarta: GIP. 2003), h, 132.

canggihnya perilaku sosial semut, Semut merupakan model tunduk pada sistem kasta secara ketat (kasta ratu dan jantan, prajurit, dan pekerja). Semut memiliki sub kelompok, sub kelompok ini disebut budak, pencuri, pengasuh, pembangunan, dan pengumpul. Setiap kelompok memiliki tugas sendiri. Sementara satu kelompok berfokus sepenuhnya melawan musuh atau berburu, kelompok lain membangun sarang, dan yang lain lagi memelihara sarang.²²

Apabila semut bisa melaksanakan manajemen yang hebat, tentunya manusia yang berakal mestinya akan lebih mudah untuk melaksanakan manajemen. Kalau sudah ada niat, dan niat itu benar-benar dioptimalkan tentunya tidak ada yang sukar untuk mencapai keinginan. Dengan demikian apabila manusia memiliki iman yang kuat dan menyandarkan segala perbuatannya hanya karena Allah SWT, Insya Allah segala usaha manusia akan tercapai dengan efektif dan efisien.

2. Strategi

Strategi didefinisikan sebagai suatu proses penentuan rencana para pemimpin puncak yang berfokus pada tujuan jangka panjang organisasi, disertai penyusunan suatu cara atau upaya bagaimana agar tujuan tersebut dapat dicapai.²³ Quin mengartikan strategi kebijakan-kebijakan dan rangkaian tindakan dalam suatu organisasi menjadi suatu kesatuan yang utuh. Strategi diformulasikan dengan baik akan membantu penyusunan dan pengalokasian sumber daya yang dimiliki organisasi menjadi suatu bentuk yang unik dan dapat bertahan. Strategi yang baik yang disusun berdasarkan kemampuan internal dan kelemahan perusahaan, antisipasi perubahan dalam lingkungan, serta kesatuan pergerakan yang dilakukan oleh mata-mata musuh.

²² Didin hafidnuddin dan Hendri Tanjung. *Manajemen syaria,ah dalam Praktek..* h, 134.

²³ Stephanie K. Marrus, *Desain Penelitian Manajemen Strategis* (Jakarta: Rajawali Press,2020), h.31

Strategi yang baik disusun berdasarkan kemampuan internal dan kelemahan perusahaan, antisipasi perubahan dalam lingkungan, serta kesatuan pergerakan yang dilakukan oleh mata-mata musuh.²⁴ Untuk menjalankan strategi yang terstruktur maka langkah awal yang harus dilakukan yaitu merencanakan apa yang menjadi visi suatu perusahaan

a. Perencanaan strategi

Perencanaan strategis merupakan langkah antisipatif sehingga sebuah organisasi tidak lagi setiap kali mengambil langkah ketika suatu permasalahan timbul. Perencanaan strategis menjadikan sebuah organisasi mulai melakukan antisipasi terhadap kemungkinan perubahan-perubahan yang mungkin terjadi di masa depan bukan sekedar bereaksi terhadap perubahan-perubahan ketika itu sesudah terjadi. Prinsip-prinsip ini sebagaimana diungkap oleh Steiner, “ *the strategic planning process supplies the organization with tools that promote future thinking, applies the systems approach, allows for setting goals and strategies, provides a common framework for decisions and communication, and relies on measuring performance*”.²⁵

Perencanaan strategis merupakan suatu sistem dimana manajer membuat, mengimplementasikan, dan mengendalikan keputusan penting lintas fungsi dan level dalam perusahaan. Sistem perencanaan strategis harus menjawab empat pertanyaan mendasar yaitu kemana kita pergi (misi), bagaimana kita memperolehnya (strategi), apakah cetak biru tindakan kita (anggaran), dan bagaimana kita mengetahui jalur yang kita lalui (pengendalian). Pada level organisasi, sistem perencanaan

²⁴ Robert E. Quinn, *Diagnosing and Changing Organizational culture : Based on the Competing Values Framework* (San Francisco: Jossey-Bass, 2011),H.10.

²⁵.Rizkianto, *manajemen strategi organisasi dakwah*, (Uin sunan ampel Surabaya, 2018),h.29

menyarankan pertimbangan manajemen tradisional berhubungan dengan maksud (tujuan dan sasaran), kebijakan dan perencanaan program, alokasi sumber daya, dan evaluasi hasil. Prinsip perencanaan strategis ini sebagaimana diungkapkan oleh Bryson yang menjelaskan bahwa strategi dapat dipikirkan sebagai suatu pola tujuan, kebijakan, program, tindakan, keputusan, atau alokasi sumberdaya yang menunjukkan jati diri suatu organisasi, hal-hal yang dilakukannya, dan alasan melakukan hal-hal tersebut. Dengan demikian, strategi merupakan perluasan dari misi untuk menjembatani antara organisasi tersebut dengan lingkungannya. Strategi umumnya dibuat untuk menanggapi isu strategis, yaitu merupakan garis besar tanggapan organisasi tersebut terhadap pilihan kebijakan yang fundamental. Bila pendekatan tujuan umum yang dipakai, maka strategi dirumuskan untuk mencapai tujuan tersebut; dan bila pendekatan visi yang dipakai, maka strategi dikembangkan untuk mencapai visi tersebut²⁶

Perencanaan strategik tidak hanya merupakan kegiatan perencanaan suatu organisasi; tetapi perencanaan strategik lebih merupakan salah satu peranan manajemen yang paling kritis. Perencanaan strategik penting akhir-akhir ini. Perumusan tujuan dan strategi organisasi yang baik dan jelas akan lebih dapat memberikan arah dan pedoman bagi organisasinya. Sebagai hasilnya, organisasi berfungsi lebih baik dan menjadi lebih tanggap terhadap perubahan lingkungan.

Dengan perencanaan strategik, konsep organisasi menjadi jelas. Sehingga memungkinkan manajer untuk merumuskan rencana-rencana dan kegiatankegiatan yang memberi arah organisasi mencapai tujuannya.²⁷ Perencanaan strategik (*strategic*

²⁶ Rizkianto, *Manajemen Strategi Organisasi Dakwah*, h,30

²⁷ T. Hani Handoko, *Manajemen Edisi 2* (Yogyakarta:BPFE Yogyakarta, 2003), 91-92.

planning) adalah proses pemilihan tujuantujuan organisasi, penentuan strategi, kebijaksanaan dan program-program strategic yang diperlukan untuk tujuan-tujuan tersebut dan penetapan metoda-metoda yang diperlukan untuk menjamin bahwa strategi dan kebijaksanaan telah diimplementasikan. Secara lebih ringkas perencanaan strategik merupakan proses perencanaan jangka panjang yang disusun dan digunakan untuk menentukan dan mencapai tujuan-tujuan organisasi. Ada tiga alasan yang menunjukkan pentingnya perencanaan strategik. Pertama, perencanaan strategi memberikan kerangka dasar dalam mana semua bentuk-bentuk perencanaan lainnya harus diambil. Kedua, pemahaman terhadap perencanaan strategik akan mempermudah pemahaman bentuk-bentuk perencanaan lainnya. Ketiga, perencanaan strategic sering merupakan titik permulaan bagi pemahaman dan penilaian kegiatan-kegiatan manajer dan organisasi. Perencanaan strategik tidak hanya merupakan kegiatan perencanaan suatu organisasi, tetapi perencanaan strategik lebih merupakan salah satu peranan manajemen yang paling kritis.²⁸ Mengutip pernyataan Haines mengenai perencanaan strategis yang secara substansi mengandung hal yang sama, “*strategic planning is the major organizational intervention to develop a shared vision of your future and the values, culture, and business strategies needed to the implemented and managed to get you there*”²⁹

Sedangkan Bryson mengungkapkan pendapat bahwa “*strategic planning as disciplined effort to produce fundamental decisions and actions that shape and guide what an organization (or other entity) is, what it does, why it does it*”³⁰

²⁸ T. Hani Handoko, *Manajemen Edisi 2*. h. 92

²⁹ Stephen G. Haines, *The System Thinking Approach to Strategic Planning and Management* (London: St. Lucie Press, 2000),h. 55

³⁰ John M. Bryson, *Strategic Planning for Public and Nonprofit Organizations: A Guide to Strengthening and Sustaining Organizational Achievement* (New Jersey: John Wiley & Sons, 2011),h, 32.

Berdasarkan penjelasan di atas, maka dapat dipahami bahwa perencanaan strategis merupakan bagian penting dari manajemen strategis, karena apa yang mau diimplementasikan serta mau dikontrol tergantung apakah perencanaannya telah disusun dan diproses dengan mempertimbangkan faktor lingkungan, untuk itu bahasan tentang perencanaan strategis menjadi amat penting sebagai fondasi utama bagi implementasi dan kontrol strategi dalam organisasi. Rencana strategis kadang kala disebut dengan rencana pengembangan usaha atau istitusi, yang merinci tolok ukur- tolok ukur yang kelak digunakan institusi dalam mencapai misinya.

Setidaknya ada beberapa tahapan dalam perumusan strategi oleh suatu organisasi yang perlu untuk diperhatikan antara lain:

1) Pertimbangan visi misi dan nilai-nilai

Visi adalah pandangan yang jauh tentang organisasi, tujuan-tujuan organisasi dan apa yang harus dilakukan untuk mencapai tujuan tersebut. Sementara menurut David, sebuah visi harus dijelaskan secara singkat mengenai gambaran sistem yang dituju, dikarenakan perubahan ilmu serta situasi yang tidak dapat diprediksi selama masa yang panjang, visi adalah proses awal didalam pengembangan sebuah misi organisasi dengan kata lain visi adalah suatu harapan yang ingin dicapai suatu organisasi kedepannya.³¹ Selain itu visi dan misi juga dipandang sangat penting untuk menyatukan persepsi, pandangan dan cita-cita, harapan, dan bahkan impian-impian semua pihak yang terlibat didalamnya.

Keberhasilan dan reputasi organisasi sangat tergantung pada sejauh mana misi yang diembannya dapat dipenuhi. Oleh karenanya, sebuah organisasi, memerlukan

³¹ Fred R. David, *Strategic Management: Concepts and Cases* (New Jersey: Prentice Hall, 2011), h.36.

visi dan misi yang jelas dan dapat memberikan motivasi dan kekuatan gerak untuk mencapai prestasi menuju masa depan dengan berbagai keunggulannya. Secara sederhana, visi dapat diartikan sebagai pandangan, keinginan, cita-cita, harapan dan impian-impian tentang masa depan. Statemen visi mengisyaratkan tujuan puncak dari sebuah institusi dan untuk apa visi itu dicapai. Visi harus singkat, langsung dan menunjukkan tujuan puncak institusi. Statemen misi sangat berkaitan dengan visi dan memberikan arahan yang jelas baik untuk masa sekarang maupun untuk masa yang akan datang. Statemen misi membuat visi memperjelas alasan kenapa sebuah institusi berbeda dari institusi-institusi yang lain.³²

Sementara nilai-nilai dari sebuah organisasi merupakan prinsip-prinsip yang menjadi dasar operasi dan pencarian organisasi tersebut dalam mencapai visi dan misinya. Hal ini sebagaimana diungkapkan oleh Robbins bahwa nilai (*value*) merupakan nilai-nilai yang menjadi landasan perilaku dan motivasi karyawan serta persepsi karyawan mengenai organisasi atau organisasi.³³ Nilai-nilai tersebut mengekspresikan kepercayaan dan cita-cita institusi yang harus singkat dan padat. Statemen-statemen nilai harus mudah diingat dan harus bisa dikomunikasikan ke seluruh penuru institusi. Nilai-nilai tersebut mengemudikan organisasi dan memberikan arah dan juga menyediakan tujuan yang konsisten. Nilai-nilai yang ada dalam sebuah institusi harus disesuaikan dengan lingkungan dimana institusi tersebut beroperasi. Nilai-nilai tersebut harus menancapkan hubungan kuat baik dengan

³²Leann. Cardani, “*Corporate Mission Statements: A Strategic Management Issue*”, White Paper for St. Francis University, dalam <http://www.stfrancis.edu/ba/ghkickul/stuwebs/btopics/works/mission.htm> (10 Oktober 2020),h. 1

³³ Stephen P. Robbins, *Organizational Behavior* ((New Jersey: Prentice Hall, 2003),h. 64.

pelanggan maupun dengan para staf. Sebuah institusi harus menentukan nilai-nilai sendiri.

2) Analisis Lingkungan Internal

Analisis internal memerlukan pengumpulan dan pengolahan informasi mengenai manajemen, pemasaran, keuangan/akuntansi, produksi/operasi, penelitian dan pengembangan (*litbang*), serta sistem informasi manajemen (SIM). Perwakilan manajer dan karyawan organisasi harus dilibatkan dalam menentukan kekuatan dan kelemahan organisasi. Proses melaksanakan analisis internal dapat memberikan peluang untuk memahami bagaimana fungsi pekerjaan, departemen dan divisi dalam organisasi³⁴.

Penilaian internal dilakukan atas dasar kesadaran bahwa tidak semua organisasi memiliki kekuatan dan kelemahan dalam area fungsionalnya. Kekuatan dan kelemahan internal, ditambah dengan peluang dan ancaman eksternal dan pernyataan misi yang jelas, memberi landasan untuk menetapkan tujuan dan strategi. Keduanya dilakukan dengan cara mendayagunakan kekuatan serta mengatasi kelemahan internal. Kekuatan sebuah perusahaan/organisasi yang tidak dapat dengan mudah ditandingi atau ditiru oleh pesaing dinamakan kompetensi khusus (*distinctive competencies*).

Secara proses, penilaian internal membutuhkan pengumpulan dan pemaduan informasi mengenai manajemen, pemasaran, keuangan/akuntansi, produksi/operasional, penelitian dan pengembangan, serta operasi sistem informasi manajemen perusahaan/organisasi. Salah satu kekuatan internal yang perlu diaudit

³⁴ Fred R. David, *Strategic Management: Concepts and Cases* (New Jersey: Prentice Hall, 2011),h. 156.

adalah aspek manajemen. Fungsi manajemen terdiri dari lima aktivitas pokok yaitu perencanaan, pengorganisasian, pemotivasian, penempatan staf, dan pengontrolan. Perencanaan terdiri atas semua aktivitas manajerial yang terkait dengan persiapan di masa depan. Pengorganisasian mencakup semua aktivitas manajerial yang menghasilkan struktur tugas dan hubungan otoritas.³⁵ Pemotivasian mencakup upaya-upaya menuju pembentukan perilaku manusia, sedangkan penempatan staf berpusat pada manajemen personalia atau sumber daya manusia. Terakhir, pengontrolan/pengendalian mengacu pada semua aktivitas manajerial yang diarahkan untuk memastikan bahwa hasil-hasil aktualnya sesuai sejalan dengan direncanakan.

Namun di sisi lain, dalam proses perumusan strategi sebuah organisasi atau organisasi perlu melakukan identifikasi dan evaluasi atas lingkungan bisnis perusahaan. Hasil dari identifikasi dan evaluasi tersebut diharapkan organisasi dapat mengetahui profil keunggulan strategi organisasi atau organisasi yang dimiliki. Sehingga dengan demikian organisasi dapat mengantisipasi peluang bisnis dan menyikapi ancaman bisnis yang ada dengan cepat.³⁶

Kemudian selain aspek manajemen, hal yang perlu diperhatikan dalam melakukan analisis internal adalah pemasaran dan keuangan. Pemasaran dapat dideskripsikan sebagai proses pendefinisian, pengantisipasi, penciptaan, serta pemenuhan kebutuhan dan keinginan konsumen akan produk dan jasa. Ada setidaknya 7 fungsi pemasaran pokok, yaitu: (1) analisis konsumen; (2) penjualan produk/jasa; (3) perencanaan produk dan jasa; (4) penetapan harga; (5) distribusi; (6) riset pemasaran; (7) analisis peluang. Memahami fungsi-fungsi di atas akan sangat

³⁵ Fred R. David, *Strategic Management: Concepts and Cases* h,193.

³⁶ Taufiqurohman, *Manajemen Strategik* (Jakarta: FISIP Univ. Dr. Mustopo, 2016),h. 47.

membantu para perumus strategi mengidentifikasi serta mengevaluasi kekuatan dan kelemahan pemasaran.³⁷

Kemudian untuk aspek keuangan, menentukan kekuatan dan kelemahan keuangan suatu organisasi sangat penting untuk merumuskan strategi secara *efektif*. *Likuiditas*, modal kerja, *profitabilitas*, *utilitas* aset, arus kas, dan *ekuitas* dapat mengeliminasi strategi-strategi tertentu sebagai alternatif. Faktor keuangan sering mengubah strategi yang ada dan menggeser rencana penerapan.³⁸ Penting untuk menyadari bahwa kondisi keuangan sebuah perusahaan/organisasi tidak bergantung hanya pada fungsi-fungsi keuangan, tetapi juga pada banyak faktor lain seperti: (1) keputusan manajemen, pemasaran, produksi/operasi, litbang, serta sistem informasi manajemen; (2) tindakan pesaing, pemasok, distributor, kreditor, konsumen, dan pemegang saham; (3) tren ekonomi, sosial, budaya, demografis, lingkungan, politik, pemerintahan, hukum, dan teknologi³⁹. Dalam proses perumusan sebuah strategi organisasi, organisasi perlu melakukan identifikasi dan evaluasi atas lingkungan bisnis perusahaan, yang disebut analisis internal hal ini perlu di lakukan agar dapat menghindari ancaman perusahaan dari dalam sebelum melangkah pada analisis eksternal.

3) Analisis Lingkungan Eksternal

Lingkungan eksternal merupakan lingkungan diluar organisasi yang akan berpengaruh pada kelangsungan dan kelancaran aktivitas yang dijalankan organisasi. Dalam menjalankan organisasi perlu diketahui terlebih dahulu berbagai variabel apa

³⁷ Fred R. David, *Strategic Management: Concepts and Cases* (New Jersey: Prentice Hall, 2011), h.198.

³⁸ Fred R. David, , *Strategic Management: Concepts and Cases*.h,204.

³⁹ Fred R. David, , *Strategic Management: Concepts and Cases*,h,210.

saja yang ada dalam lingkungan eksternal perusahaan, salah satunya adalah lingkungan sosial.⁴⁰

Dalam menghadapi perubahan lingkungan, organisasi harus terus mencermati lingkungan internal dan eksternalnya. Pengamatan lingkungan merupakan proses perencanaan strategis untuk mengetahui kekuatan dan kelemahan internal organisasi, serta adanya peluang dan ancaman yang dihadapi organisasi yang selanjutnya dapat diidentifikasi isu-isu strategis. Sehingga organisasi dapat bergerak cepat dan tepat untuk mencapai kesuksesan. Menilai lingkungan eksternal adalah tindakan mengeksplorasi lingkungan di luar organisasi untuk mengidentifikasi peluang dan ancaman. Lingkungan eksternal merupakan factor-faktor yang diluar kontrol organisasi, meliputi kecenderungan politik, ekonomi, sosial budaya dan teknologi, kelompok masyarakat yang harus dilayani, dan pesaing (*competitor*).

Dengan kata lain, analisis lingkungan eksternal pada dasarnya merupakan faktor di luar kendali organisasi. Penilaian lingkungan eksternal bertujuan untuk mengidentifikasi peluang dan ancaman yang dihadapi organisasi. Peluang dan ancaman dapat diidentifikasi melalui tiga kategori yaitu kondisi (politik, sosial, ekonomi, teknologi), pelanggan/*klien*, serta para pesaing dan kolaborator.⁴¹

Prinsip diatas dipertegas oleh David yang menjelaskan bahwa Salah satu bagian penting dari penilaian eksternal adalah mengidentifikasi organisasipesaing dan menentukan kekuatan, kelemahan, kapabilitas, peluang, ancaman, tujuan, dan strategi mereka. Mengumpulkan dan mengevaluasi informasi tentang pesaing penting bagi perumusan strategi. Mengidentifikasi pesaing utama tidak mudah karena banyak

⁴⁰ Thomas L. Wheelen, J. David Hunger, *Strategic Management and Business Policy* (New Jersey: Prentice Hall, 2002),h 113.

⁴¹ Taufiqurohman, *Manajemen Strategik* (Jakarta: FISIP Univ. Dr. Mustopo, 2016),h. 46.

organisasi memiliki divisi-divisi yang bersaing di industri yang berbeda. Oleh karenanya dibutuhkan kerja-kerja intelegen kompetitif untuk memecahkan masalah tersebut. Intelegen kompetitif adalah upaya perusahaan/organisasi untuk mendapatkan informasi sebanyak mungkin dari pesaingnya. Semakin banyak informasi yang bisa diperoleh, semakin besar kemungkinan dapat merumuskan serta menerapkan program kerja yang efektif⁴².

David juga menjelaskan bahwa Perubahan dan penemuan teknologi yang revolusioner memiliki dampak yang dramatis terhadap organisasi. Kekuatan teknologi merepresentasikan peluang dan ancaman besar yang harus dipertimbangkan dalam perumusan strategi. Kemajuan teknologi bisa secara signifikan mempengaruhi produk, jasa, pasar, pemasok, distributor, pesaing, konsumen, proses, produksi, praktik pemasaran, dan posisi kompetitif organisasi. Kemudian teknologi juga dapat menciptakan pasar baru, menghasilkan pengembangan produk baru, mengubah posisi biaya kompetitif relatif dalam suatu industri, serta mengakibatkan produk dan jasa yang ada saat ini menjadi usang. Perubahan teknologi juga bisa mengurangi atau meniadakan hambatan biaya antarbisnis, menciptakan masa hidup produk yang lebih pendek, menciptakan kelangkaan dalam ketrampilan teknis, serta mengakibatkan perubahan dalam nilai dan harapan karyawan, manajer, dan konsumen.⁴³ Kesimpulan dari teori di atas yaitu merepresentasikan peluang dan ancaman yang harus di pertimbangkan dalam perumusan strategi, karna pada dasarnya perkembangan produk, pemasok, distributor adalah bagaimana kita menjalankan strategi untuk mengetahui peluang dan ancaman.

⁴² Fred R. David, *Strategic Management: Concepts and Cases* (New Jersey: Prentice Hall, 2011),h. 138-140.

⁴³ Fred R. David, *Strategic Management: Concepts and Cases* (New Jersey: Prentice Hall, 2011),h. 135-136.

4) Analisis SWOT

(SWOT analysis) merupakan teknik historis yang terkenal dimana para manajer menciptakan gambaran umum secara cepat mengenai strategis perusahaan. Analisis ini didasarkan pada asumsi bahwa strategi yang efektif diturunkan dari “kesesuaian” yang baik antara sumber daya internal organisasi (kekuatan dan kelemahan) dengan situasi eksternalnya (peluang dan ancaman).⁴⁴

Analisis SWOT sudah menjadi alat yang umum digunakan dalam perencanaan strategis, namun ia tetap merupakan alat yang efektif dalam menempatkan potensi institusi. SWOT dapat dibagi ke dalam dua elemen: analisa internal yang berkonsentrasi pada prestasi institusi itu sendiri dan analisa lingkungan. Masing-masing komponen penyusun SWOT diartikan sebagai berikut:

Pertama, *strengths* (kekuatan) yang berarti sumber daya atau kapasitas organisasi yang dapat digunakan secara efektif untuk mencapai tujuan. Kedua, *weaknesses* (kelemahan) yang berarti keterbatasan, toleransi, ataupun cacat organisasi yang dapat menghambat pencapaian tujuan. Ketiga, *opportunities* (peluang) yang berarti situasi yang mendukung dalam suatu organisasi digambarkan dari kecenderungan atau perubahan sejenis atau pandangan yang dibutuhkan untuk meningkatkan permintaan produk/jasa dan memungkinkan organisasi untuk meningkatkan posisinya melalui kegiatan suplai. Keempat, *threats* (ancaman) yang berarti situasi tidak mendukung (hambatan, kendala, atau berbagai unsur eksternal lainnya) dalam lingkungan.⁴⁵

⁴⁴ John A. Pearce II, Richard B. Robinson, Jr, *Manajemen Strategis : Formulasi, Implementasi, dan Pengendalian* (Jakarta : Salemba Empat, 2014),h. 156.

⁴⁵ Musa Hubeis dan Mukhammad Najib, *Manajemen Strategik dalam Pengembangan Daya Saing Organisasi* (Jakarta: Elex Media Komputindo, 2014),h. 16-17.

Uji kekuatan dan kelemahan pada dasarnya merupakan audit internal tentang seberapa efektif performa institusi. Sementara peluang dan ancaman berkonsentrasi pada konteks eksternal atau lingkungan tepat sebuah institusi beroperasi. Analisa SWOT bertujuan untuk menemukan aspek-aspek penting dari hal-hal tersebut diatas: kekuatan kelemahan, peluang, dan ancaman. Tujuan pengujian ini adalah untuk memaksimalkan kekuatan, meminimalkan kelemahan, mereduksi ancaman dan membangun peluang.

Faktor kekuatan dan kelemahan terdapat dalam tubuh suatu organisasi termasuk satuan bisnis tertentu, kekuatan adalah keunggulan sumber daya relative terhadap para pesaing dan kebutuhan pasar pesaing yang dilayani atau diharapkan untuk dilayani oleh perusahaan⁴⁶. Ketika berbicara keunggulan, organisasi akan berbicara mengenai bagaimana caranya membangun keunggulan tersebut. Kekuatan dapat terkandung dalam sumber daya keuangan, citra, kepemimpinan pasar, hubungan pembeli-pemasok, dan faktor-faktor lain.⁴⁷ Sedangkan kelemahan organisasi adalah keterbatasan atau kekurangan dalam satu atau lebih sumber daya atau kapabilitas suatu organisasi relatif terhadap pesaingnya yang menghambat kinerja efektif perusahaan.⁴⁸ Faktor peluang dan ancaman adalah merupakan faktor-faktor lingkungan yang harus dihadapi oleh organisasi atau satuan bisnis yang bersangkutan. Peluang adalah situasi utama yang menguntungkan dalam lingkungan suatu perusahaan.⁴⁹

⁴⁶ John A. Pearce II, Richard B. Robinson, Jr, *Manajemen Strategis*, h, 157.

⁴⁷ Pearce Robinson, *Manajemen Strategik Formulasi, Implementasi, dan Pengendalian* (Jakarta: Bina Rupa Aksara, 2005),h. 231.

⁴⁸ John A. Pearce II, Richard B. Robinson, Jr, *Manajemen Strategis*, h. 157

⁴⁹ John A. Pearce II, Richard B. Robinson, Jr, *Manajemen Strategis*, 156

Faktor peluang dan ancaman adalah merupakan faktor-faktor lingkungan yang harus dihadapi oleh organisasi iatau satuan bisnis yang bersangkutan. Peluang adalah situasi utama yang menguntungkan dalam lingkungan suatu perusahaan. Menurut S. P. Siagian, dalam bukunya berjudul *Manajemen Strategik*, peluang adalah berbagai situasi lingkungan yang menguntungkan bagi suatu satuan bisnis, yang dimaksud dengan berbagai situasi tersebut antara lain adalah kecenderungan penting yang terjadi dikalangan pengguna produk, identifikasi suatu segmen pasar yang belum mendapat perhatian, perubahan dalam kondisi persaingan, perubahan dalam peraturan perundang-undangan yang membuka berbagai kesempatan baru dalam kegiatan berusaha, hubungan dengan para pembeli yang “akrab” dan hubungan dengan pemasok yang harmonis.⁵⁰ Sedangkan ancaman adalah factor-faktor lingkungan yang tidak menguntungkan suatu satuan bisnis.⁵¹

Aktivitas menganalisis SWOT dapat diperkuat dengan menjamin analisis tersebut berfokus pada kebutuhan pelanggan dan konteks kompetitif tempat institusi beroperasi. Ini adalah dua variable kunci dalam membangun dan mengembangkan strategi jangka panjang institusi. Strategi ini harus dikembangkan dengan berbagai metode yang dapat memungkinkan institusi mampu mempertahankan diri dalam menghadapi kompetisi serta mampu memaksimalkan daya tariknya bagi para pelanggan. Jika pengujian tersebut dipadukan dengan pengujian misi dan nilai, maka akan ditemukan sebuah identitas institusi yang berada dari pada pesaingnya. Begitu sebuah identitas distingtif mampu dikembangkan dalam sebuah institusi, maka karakteristik mutu dalam institusi tersebut akan menjadi lebih udah diidentifikasi.⁵²

⁵⁰ Sondang P. Siagian, *Manajemen Strategik* (Jakarta : Bumi Aksara, 2011),h. 173

⁵¹ Sondang P. Siagian, *Manajemen Strategik*,h.173

⁵² John M. Bryson, *Strategic Planning For Public and Nonprofit Organizations* (San Francisco: Jossey Bass, a wiley Imprint, 2004),h. 32.

Analisis SWOT sudah menjadi alat umum di gunakan dalam perencanaan strategi, namun ia tetap merupakan alat yang efektif dalam menetapkan potensi intitut.

5) Menentukan dan Menetapkan Arah Organisasi

Setelah melakukan analisis lingkungan eksternal dan internal diharapkan manager organisasi sudah dapat memiliki gambaran mengenai posisi organisasi dalam persaingan, dimana diharapkan kita sudah mampu untuk mendefinisikan keunggulan, kelemahan, peluang dan ancaman yang dihadapi organisasi (*SWOT analysis*). Berdasarkan informasi ini selanjutnya ditentukan dan ditetapkan ke arah mana organisasi hendak diarahkan. Biasanya ada dua indicator utama yang digunakan untuk menentukan arah organisasi. Pertama adalah misinya, misi ini berfungsi sebagai, *Reison d'etre*, menjelaskan mengapa organisasi tersebut ada. Selain itu misi ini juga diharapkan dapat memberikan gambaran yang baik tentang pelanggan, pasar, filosofi, citra, yang diinginkan dari masyarakat serta teknologi yang nantinya akan digunakan oleh perusahaan. Hal yang tak kalah pentingnya dalam menentukan arah organisasi ini adalah menetapkan tujuan yang diinginkan perusahaan, dimana tujuan ini biasanya merefleksikan target yang akan dicapai oleh organisasi. Sebelum sebuah misi dan tujuan ditentukan, organisasi sebaiknya memiliki visi atau kita sebut sebagai *strategic architecture*. *Strategic architecture*, misi dan tujuan ini agar mantap dan optimal harus didorong oleh suatu *strategic intent*.⁵³ Mentukan dan menetapkan arah organisasi sangatlah penting agar misi yang ingin dicapai tercapai dengan maksimal dengan misi yang terorganisir dapat menentukan hasil yang ingin dicapai

⁵³ Tedjo Tripomo & Udan, *Manajemen Strategi* (Bandung: Rekayasa Sains, 2005),h. 28

3. Manajemen Strategi

Manajemen strategis merupakan proses atau rangkaian kegiatan pengambilan keputusan yang bersifat mendasar dan menyeluruh, disertai penetapan cara melaksanakannya, yang dibuat oleh pimpinan dan diimplementasikan oleh seluruh jajaran di dalam suatu organisasi, untuk mencapai tujuan. Pengertian Manajemen Strategis menurut beberapa ahli yaitu : Menurut (Wheelen, 2008) manajemen strategi adalah serangkaian keputusan-keputusan dan tindakan-tindakan manajerial yang mengarah kepada penyusunan strategi efektif untuk mencapai tujuan perusahaan dengan analisa S.W.O.T. Menurut (Pearce/Robinson, 2008) dikatakan bahwa manajemen strategik adalah kumpulan dan tindakan yang menghasilkan perumusan (formulasi) dan pelaksanaan (implementasi) rencana-rencana yang dirancang untuk mencapai sasaran-sasaran organisasi.⁵⁴

(Routledge Schuler. R.S., 2010) “titik temu yang dirumuskan suatu organisasi antara sumber daya dan keahlian internalnya dan kesempatan serta resiko yang terbentuk melalui lingkungan eksternalnya “

Proses untuk membantu organisasi dalam mengidentifikasi apa yang ingin mereka capai, dan bagaimana seharusnya mereka mencapai hasil yang bernilai. Besarnya peranan manajemen strategis semakin banyak diakui pada masa-masa ini dibanding masa-masa sebelumnya. Dalam perekonomian global yang memungkinkan pergerakan barang dan jasa secara bebas diantara berbagai negara, perusahaan-perusahaan terus ditantang untuk semakin kompetitif.⁵⁵

⁵⁴ <http://repository.unitomo.ac.id/id/eprint/576>

⁵⁵ Samiang Katu, *Taktik dan Strategi Dakwah di Era Milenium* (Makassar: Alauddin University Press, 2011), h. 28.

Seni dan ilmu untuk memformulasi, mengimplementasi, dan mengevaluasi keputusan lintas fungsi yang memungkinkan organisasi dapat mencapai tujuan.(David, 2012) ⁵⁶

(Porter, 2012)Sesuatu yang membuat perusahaan secara keseluruhan berjumlah lebih dari bagian-bagian dengan demikian ada unsur sinergi di dalamnya.

Dari pengertian-pengertian yang cukup luas tersebut menunjukkan bahwa manajemen strategik merupakan suatu rangkaian aktivitas terhadap pengambilan keputusan yang bersifat mendasar dan komprehensif, dan disertai dengan penetapan cara aplikasinya yang dibuat oleh pimpinan dan juga dilaksanakan oleh seluruh pihak-pihak yang terlibat di dalam suatu perusahaan dalam mencapai tujuan yang diharapkan. Manajemen strategik ini juga suatu sistem yang digunakan sebagai satu kesatuan dalam memiliki beragam komponen saling berkaitan dan mempengaruhi antara satu dan lainnya serta bergerak secara serentak menuju arah yang sama pula.⁵⁷

Manajemen Strategik berdasarkan pada seluruh ruang lingkup pekerjaannya. Dengan demikian dapat dimanfaatkan secara baik untuk lingkungan makronya misalnya di dalam manajemen pemerintahan dan juga dapat dimanfaatkan pula untuk di lingkungan mikronya misalnya di dalam manajemen perusahaan atau organisasi. Akan tetapi disini hanya perlu dipahami bahwa di dalam penggunaan ruang lingkup makro dan mikro ada sejumlah perbedaan yang begitu mendasar meliputi sebagai berikut :

1. Kebijakan makro yang harus digunakan dan diperhatikan yaitu subyek dan objek dalam suatu manajemen tersebut adalah yang berupa para masyarakat yang bersifat aggregate, sedangkan untuk ruang lingkup mikro maka perhatiannya pun

⁵⁶ Fred R. David, *Manajemen Strategi Konsep* (Jakarta: Prenhalindo, 2002), h. 5.

⁵⁷ Barry Al Dahlan M, & Pius A, *Kamus Ilmiah Populer* (Surabaya: Arbola, 2001), hlm 362

terhadap subyek dan obyek di suatu manajemen berupa individual rumah tangga perusahaan atau para pelanggan yang memakai hasil produksi.

2. Disamping itu mengenai prinsip kerja untuk manajemen strategik makro kemungkinannya perhatian mengarah pada efektivitas, sedangkan pada manajemen strategik yang rangkumannya secara mikro maka harus sesuai kepada prinsip kerja efisiensinya.

Pada bab 1 ini, akan mengeksplorasi manajemen strategi yang dianggap sebagai satu tipe spesifik dari suatu perencanaan di dalam manajemen strategi ini. Misalnya, jika ada minimal 2 perusahaan yang beroperasi dengan produk (barang dan jasa) yang sama, maka salah satu di antaranya ingin keluar sebagai pemenang dalam persaingan bisnisnya. Sebagai pemenang dalam dunia bisnis seringkali diartikan mendapat pangsa pasar (market share) terbesar yang nantinya akan mempunyai kekuatan monopoli dan jika monopoli dilarang oleh pemerintah, maka minimal perusahaan tersebut menjadi perusahaan berstatus pemimpin atau penentu harga (price setter atau price leader). Masing-masing pihak akan selalu berusaha untuk memenangkan persaingan dan melakukan analisis tentang kekuatan (strength), kelemahan (weakness), peluang (opportunity) dan ancaman (threats) satu sama lain.⁵⁸

1. Karakteristik Manajemen Strategis Manajemen

Strategis ini sungguh berbeda dengan lainnya dimana manajemen strategi ini senantiasa menyikapi dinamika terjadinya suatu perubahan lingkungan sehingga bisa mempengaruhi terhadap implementasi manajemen itu sendiri serta berupaya

⁵⁸ Sugiyono. *Metode Penelitian Kuantitatif Kualitatif dan R & D*. (Cetakan ke-20. Bandung: Alfabeta 2014). h. 15.

untuk merealisasikan tujuan yang telah ditetapkan dengan sejalan pada hal tersebut maka berikut ini akan ditunjukkan karakteristik manajemen strategik :

- a. Manajemen strategik bersifat jangka panjang,
- b. Manajemen strategik bersifat dinamik,
- c. Manajemen strategik merupakan sesuatu yang berpadu oleh manajemen operasional,
- d. Manajemen strategik perlu dimotori oleh unsur-unsur pada manajer tingkat puncak,
- e. Manajemen strategik berorientasi dan mendekati untuk masa depan.
- f. Manajemen strategik senantiasa harus didorong dan didukung dalam pelaksanaannya oleh semua sumber daya ekonomi yang tersedia.

Untuk menghadapi era globalisasi ekonomi maka kegiatan dalam berusaha bukan saja dibatasi oleh lingkup batas negara nasional sehingga untuk tingkat perubahan lingkungan serta dinamika yang secara langsung atau tidak langsung akan mempengaruhi manajemen dan kehidupan pekerjaan kemudian dengan sendirinya para pemimpin perusahaan harus dapat menyikapinya dengan melakukan penyesuaian yang penuh kebijakan. Maka seharusnya setiap pemimpin dalam perusahaan akan melaksanakan manajemen strategik bagi perusahaannya.⁵⁹

Disisi lain Isu global mempengaruhi hampir semua keputusan strategis. Batasan antar negara tidak lagi tampak. Foundasi manajemen strategis terletak pada kemampuan manajer dalam mengerti pesaing, pasar, harga, pemasok, distributor, pemerintah, kreditor, pemegang saham, dan pelanggan diseluruh dunia. Harga dan kualitas produk harus kompetitif secara global, bukan hanya lokal.

⁵⁹ Jatmiko. *Manajemen Stratejik*. (Malang, 2003: UMM Press.)

Elektronic Commerce (e-commerce) telah menjadi alat penting dalam manajemen strategis. E-commerce meminimalkan pengeluaran dan waktu terbuang., jarak dan ruang untuk menjalankan bisnis, sehingga menghasilkan pelayanan pelanggan yang lebih baik, efisiensi, perbaikan produk, dan profitabilitas yang lebih tinggi.

Lingkungan hidup telah menjadi isu manajemen strategis yang penting. Pemanasan global, bioterorisme, dan meningkatnya polusi menyadarkan bahwa untuk bisnis dan manusia mungkin tidak ada ancaman yang paling besar selain eksploitasi terus-menerus dan menurunnya kualitas lingkungan alam kita.

2. Manfaat Manajemen Strategis

Manajemen strategis memungkinkan suatu organisasi untuk proaktif dalam membentuk masa depannya; memungkinkan perusahaan untuk memulai dan memengaruhi (bukan hanya merespon terhadap) aktivitas – dengan demikian memiliki kontrol terhadap nasibnya. Secara historis, manfaat utama manajemen strategis telah membantu organisasi memformulasikan strategi yang lebih baik dengan menggunakan pendekatan yang lebih sistematis, logis, dan rasional untuk pilihan strategi. Semakin banyak institusi dan korporasi yang menggunakan manajemen strategis untuk membuat keputusan yang efektif. Tetapi manajemen strategis tidak menjamin keberhasilan, ia dapat menjadi disfungsional jika digunakan secara kacau.⁶⁰

⁶⁰ Hunger, David dan Wheelen L. Thomas. 2003. Management Strategis; Alih Bahasa Julianto Agung S. SE., S. Kom –(Edisi II –2003 Yogyakarta:)

B. Dakwah

1. Pengertian Dakwah

Di dalam al-Quran terdapat perintah yang menyuruh kaum muslimin agar mendakwahi manusia melalui ajaran Rasulullah saw dan membawahi ayat-ayat dan sunah rasul di jalan Allah, untuk menyampaikan pesan-pesan Islam sebagai pedoman hidup dan sebagai solusi dalam upaya mengatasi perbuatan nyata baik dari segi moral maupun akhlak manusia. Sehingga pesan ini disampaikan dengan jalan berdakwah melalui berbagai media yang cocok dan sesuai maksud di tengah-tengah masyarakat.⁶¹

Adapun pengertian dakwah dalam kamus Bahasa Arab, kata dakwah berasal dari Bahasa Arab دعا - يدعو - دعوة artinya memanggil, mengundang.⁶² Dalam pengertian lain dakwah juga dapat berarti memanggil, mengajak, menyeru, dan menyuruh kepada kebajikan.

Ahmad Warson Munawwir yang dikutip oleh Moh. Ali Aziz mengatakan dakwah mempunyai tiga huruf asal, yaitu *dal'*, *ain*, dan *wawu*. Dari ketiga huruf asal ini, terbentuk beberapa kata dengan ragam makna, dan makna-makna tersebut adalah memanggil, mengundang, minta tolong, meminta, memohon, menamakan, menyuruh datang, mendorong, menyebabkan, mendatangkan, mendoakan, menngisi, dan meratapi.⁶³ Kata dakwah dapat dilihat dalam Q.S Yunus/10: 25.

وَاللَّهُ يَدْعُوا إِلَىٰ دَارِ السَّلَامِ وَيَهْدِي مَن يَشَاءُ إِلَىٰ صِرَاطٍ مُّسْتَقِيمٍ ٢٥

⁶¹Arifuddin, *Metode Dakwah Dalam Masyarakat*, (Cet. I;Makassar: Alauddin University Pers, 2011), h. 21.

⁶²Ahmad Warson Munawwir, *Kamus Al-Munawwir Arab-Indonesia*, (Surabaya: Pustaka Progresif, 2012), h. 406.

⁶³Moh. Ali Aziz, *Ilmu Dakwah*, (Cet. II;Jakarta: Kencana,2009), h. 6.

Terjemahnya :

“Allah menyeru (manusia) ke darussalam (surga), dan menunjuki orang yang dikehendaki-Nya kepada jalan yang Lurus (Islam).”⁶⁴

Dalam Pengertian dakwah banyak dikemukakan oleh parah ahli dengan pendapatnya yang berbeda-beda susunan atau redaksi katanya tetapi maksud dan tujuannya sama yaitu:

- a. Hamzah Yakqub mengemukakan dalam buku Wahyu Ilahi, dakwah adalah mengajak umamat manusia dengan hikmah dan kebijaksanaan unruk mengetahui petunjuk Allah swt dan Rasul-Nya.⁶⁵
- b. Toha Yahya Oemar mengatakan dalam buku M.Munir bahwa, dakwah adalah mengajak manusia dengan cara bijaksana kepada jalan yang benar sesuai dengan perintah Tuhan untuk kemaslahatan dan kebahagiaan mereka dunia dan akhirat.⁶⁶
- c. Syaikh Muhammad Abduh mengatakan dakwah adalah menyeruh kepada kebaikan dan mencegah dari kemungkaran ialah *fardhu* yang diwajibkan kepada setiap Muslim.⁶⁷ dari berbagai pendapat di atas yang telah dikemukakan oleh para ahli, meskipun terdapat perbedaan dalam perumusan, tetapi apabila di perbandingkan satu sama lain maka dapat ditarik kesimpulan bahwa dakwah menjadikan perilaku Muslim dalam menjalankan Islam sebagai *rahmatan lil alamin* yang harus didakwahkan kepada seluruh manusia, dan mengandung arti panggilan dari Allah swt untuk umat manusia agar percaya kepada ajaran Islam dan mewujudkan ajaran yang dipercayainya itu dalam segala aspek kehidupannya.

⁶⁴ Kementrian Agama RI, *al-Qur'an dan Terjemahnya* (Bogor: Syaamil Qur'an, 2010), h. 211

⁶⁵ Wahyu Ilahi, *Komunikasi Dakwah*, (Cet. II;Bandung: PT Remaja Rosdakarya, 2013), h.16.

⁶⁶ M.Munir dan Wahyu Ilahi, *Manajemen Dakwah*, (Cet. I;Jakarta: Kencana, 2009), h.20.

⁶⁷ Wahidin Saputra, *Pengantar Ilmu Dakwah*, (Jakarta: PT Raja Grafindo Persada, 2012),h. 2.

2. Unsur-unsur Dakwah

Unsur-unsur dakwah adalah komponen-komponen yang terdapat dalam setiap kegiatan dakwah. Adapun unsur-unsur tersebut adalah:

a. Tujuan dakwah

Dalam proses pelaksanaan dakwah, tujuan merupakan salah satu faktor yang paling penting karena dengan tujuan itulah dilandaskan segenap tindakan dalam rangka usaha kerjasama dakwah. Dalam hal ini, berarti bahwa usaha menentukan sistem dan bentuk usaha kerjasama dakwah, tujuan merupakan landasan utama yang penting ditetapkan.⁶⁸

Amrullah Ahmad menjelaskan bahwa tujuan dakwah adalah untuk mempengaruhi cara merasa, berpikir, bersikap dan bertindak manusia pada dataran individual dan kultural dalam rangka terwujudnya ajaran Islam dalam semua segi kehidupan.⁶⁹

Tujuan dakwah secara sederhana adalah terlaksananya ajaran Islam dalam kehidupan manusia. Dalam hal ini rangkaian tujuan dakwah ialah rangkaian kegiatan atau proses dalam rangka mencapai tujuan tertentu.⁷⁰ Tugas dan peran seorang *dai* sebagai pengemban dakwah sangat dibutuhkan dalam kalangan masyarakat untuk merubah dari suatu keadaan buruk menjadi baik.

⁶⁸Arifuddin, *Metode Dakwah Dalam Masyarakat*, (Cet. I;Alauddin University Press: 2011), h. 33.

⁶⁹Arifuddin, *Metode Dakwah dalam Masyarakat*, h. 34.

⁷⁰Sampo Seha, *Paradigma Dakwah, Menata Ulang Penerapan Dakwah*, (Alauddin University Press, 2013), h. 27.

b. *Dai* (Pelaku Dakwah)

Dai adalah orang yang melaksanakan dakwah baik lisan, tulisan maupun perbuatan yang dilakukan baik secara individu, kelompok maupun lembaga. Secara umum *dai* juga disebut dengan sebutan *Muballiq* (orang yang menyampaikan ajaran Islam). Namun, sebutan ini memiliki konotasi sempit, karena masyarakat cenderung mengartikannya sebagai orang yang menyampaikan ajaran Islam melalui lisan saja.⁷¹

Dai merupakan elemen yang menjadi penggerak untuk mewujudkan tujuan dakwah Islam. Karena itu Islam menetapkan orang-orang yang tergolong dalam kelompok ini adalah mereka yang memiliki karakteristik sebagai manusia utama yang secara fisik mempunyai pesona tubuh, dan memiliki kecerdasan serta mempunyai daya tarik yang mampu melaksanakan komunikasi dakwah yang komunikatif.⁷²

Tugas *dai* adalah merealisasikan ajaran-ajaran al-Qur'an dan sunnah sehingga di tengah masyarakat mampu menjadikan al-Qur'an dan sunnah sebagai pedoman dan penuntun hidupnya.⁷³ Di samping itu, agar seorang *dai* dengan mudah mengkomunikasikan pesan-pesannya kepada komunikan, diperlukan pribadi yang cerdas terhadap masyarakat, percaya pada dirinya, stabil emosinya, bersemangat tinggi, penuh inisiatif, kreatif dan berbudi luhur.⁷⁴

⁷¹ Wahidin Saputra, *Pengantar Ilmu Dakwah*, (Jakarta: PT Raja Grafindo Persada, 2012), h.288.

⁷² Arifuddin, *Keluarga dalam Akhlak Islamiah*, (Yogyakarta: Penerbit Ombak, 2015), h.73.

⁷³ Samsul Munir Amin, *Ilmu Dakwah*, (Cet. II; Jakarta: 2013), h. 70.

⁷⁴ Samsul Munir Amin, *Ilmu Dakwah*, h. 76.

c. *Mad'u*

Mad'u atau sasaran dakwah adalah manusia yang menjadi sasaran dakwah, atau manusia penerima dakwah baik sebagai individu maupun kelompok, baik manusia yang beragama Islam, maupun tidak dengan kata lain manusia secara keseluruhan.⁷⁵ Manusia secara keseluruhan adalah sasaran dakwah, sebagaimana firman Allah dalam Q.S Saba'/34:28.

وَمَا أَرْسَلْنَاكَ إِلَّا كَافَّةً لِّلنَّاسِ بَشِيرًا وَنَذِيرًا وَلَكِنَّ أَكْثَرَ النَّاسِ لَا يَعْلَمُونَ ٢٨

Terjemahnya:

“Dan kami tidak mengutus engkau (Muhammad), melainkan kepada semua umat manusia sebagai pembawa berita gembira dan sebagai pemberi peringatan, tetapi kebanyakan manusia tidak mengetahui.”⁷⁶

Sebagaimana dikemukakan sebelumnya bahwa *mad'u* adalah manusia secara keseluruhan, karena manusia membawa fitrah agama sebagai pegangan yang mampu mengarahkan mereka hidup sejahtera di dunia dan di akhirat kelak.⁷⁷

d. *Maddah* (Materi Dakwah)

Materi dakwah adalah isi pesan atau materi yang disampaikan dai kepada *mad'u* dalam hal ini sudah jelas bahwa yang menjadi maddah dakwah adalah ajaran Islam itu sendiri. Adapun tiga bagian penting dalam menyampaikan materi dakwah ialah:

⁷⁵ Wahidin Saputra, *Pengantar Ilmu Dakwah*, (Jakarta: PT Raja Grafindo Persada, 2012), h.288.

⁷⁶ Kementerian Agama RI, *al-Qur'an dan Terjemahnya* (Bogor: Syaamil Qur'an, 2010), h. 431.

⁷⁷ Muliadi, *Dakwah Efektif, Prinsip, Metode dan Aplikasinya*, (Alauddin University Press, 2012), h. 37.

1. Akidah

Adalah pokok-pokok kepercayaan yang harus di yakini oleh setiap umat islam berdasarkan dalil aqli dan naqli (*nash* dan akal).⁷⁸ Dalam bahasa Arab akidah berasal dari kata *al-'aqdu* (العُقْدُ) yang berarti ikatan, *at-tautsiqu* (التَّوْتِيقُ) yang berarti kepercayaan atau keyakinan yang kuat, *al-ihkaamu* (الإِحْكَامُ) yang artinya mengokohkan (menetapkan), dan *ar-rabthu biquw-wah* (بِقُوَّةِ الرَّبِّطُ) yang berarti mengikat dengan kuat. Sedangkan menurut istilah (terminologi), akidah adalah iman yang teguh dan pasti, yang tidak ada keraguan sedikit pun bagi orang yang meyakini.⁷⁹ Jadi, *Aqidah Islamiyyah* adalah keimanan yang teguh dan bersifat pasti kepada Allah dengan segala pelaksanaan kewajiban, bertauhid.⁸⁰ dan taat kepadanya, beriman kepada para malaikatnya, rasul-rasulnya, kitab-kitabnya, hari Akhir, takdir baik dan buruk dan mengimani seluruh apa-apa yang telah shahih tentang prinsip-prinsip Agama (*Ushuluddin*), perkara-perkara yang *ghaib*, beriman kepada apa yang menjadi *ijma'* (*konsensus*) dari *salafush shalih*, serta seluruh berita-berita *qath'i* (pasti), baik secara ilmiah maupun secara amaliyah yang telah ditetapkan menurut Al-Qur'an dan As-Sunnah yang shahih serta *ijma'* *salaf as-shalih*.⁸¹ *Aqidah* Adalah pokok-pokok kepercayaan yang harus di yakini oleh setiap umat islam berdasarkan dalil aqli dan naqli (*nash* dan akal) dan taat kepadanya, beriman kepada para malaikatnya, rasul-rasulnya, kitab-kitabnya, hari Akhir, takdir baik dan buruk dan mengimani seluruh apa-apa yang telah shahih tentang prinsip-prinsip Agama

⁷⁸ Zainudin, *Al Islam 1: Aqidah dan Ibadah*, (Jakarta: Pusaka Setia, 2004), h. 49

⁷⁹ Ibnu Manzhur, *Lisaanul 'Arab* (IX/311:عقد) (wafat th. 711 H) t dan *Mu'jamul Wasiith* (II/614:عقد).(Jakarta: Prima 2001)Ed Ke-3, h. 10

⁸⁰ Yazid bin Abdul Qadir Jawas, *Syarah Aqidah Ahlus Sunnah Wal Jama'ah* Penerbit Pustaka At-Taqwa, Po Box 264 Bogor 16001,(Cetakan Pertama Jumadil Akhir 1425H/Agustus 2004), h. 204

⁸¹ Nashir bin 'Abdul Karim al-'Aql, cet. II/ Daarul 'Ashimah/ th. 1419 H, *Aqiidah Ahlis Sunnah wal Jamaa'ah* (Bandung: Prima Pustaka 2000), h. 13-14

2. *Syariah*

Secara bahasa, *Syariah* artinya peraturan atau undang-undang. Sedangkan secara istilah, *Syariah* adalah hukum-hukum yang di tetapkan Allah SWT untuk mengatur manusia baik dalam hubungannya dengan Allah SWT, dengan sesama manusia, dengan alam semesta dan dengan makhluk ciptaan lainnya.⁸² *Syariah* ditetapkan oleh Allah untuk kaum muslimin, baik yang dimuat dalam Alqur'an maupun dalam Sunnah Rasul. Hal ini dijelaskan dalam Al-qur'an: . QS,Al-Jatsiyah/45:18

ثُمَّ جَعَلْنَاكَ عَلَىٰ شَرِيعَةٍ مِّنَ الْأَمْرِ فَاتَّبِعْهَا وَلَا تَتَّبِعْ أَهْوَاءَ الَّذِينَ لَا يَعْلَمُونَ ١٨

Terjemahnya:

Kemudian Kami jadikan kamu berada di atas suatu syariat (peraturan) dari urusan (agama itu), Maka ikutilah syariat itu dan janganlah kamu ikuti hawa nafsu orang-orang yang tidak mengetahui⁸³

Syariah ditetapkan oleh Allah untuk kaum muslimin, baik yang dimuat dalam Alqur'an maupun dalam Sunnah, agar menjadi islam yang sempurna maka harus memahami *Syariah* agama Islam.

3. *Akhlak*

Akhlak secara etimologi berasal dari bahasa arab yaitu *akhlaq* dalam bentuk

⁸² Abdul Majieb, *Kamus Istilah Fiqih*, (Jakarta: Pustaka Firdaus, 2000), h. 23

⁸³.Kementrian Agama RI, *Al-Hikmah Al-Qur'an dan Terjemahnya* (Bandung: Diponegoro, 2013).

jamak, sedang mufrodnya adalah *khuluq*. Selanjutnya akhlaq secara etimologis akan dikupas lebih mendalam. Kata *khuluq* (bentuk mufrod dari *akhlaq*) ini berasal dari *fi'il madhi khalaqa* yang dapat mempunyai bermacam-macam arti tergantung pada masdar yang digunakan. Ada beberapa kata arab seakar dengan kata *al-khuluq* ini dengan perbedaan makna. Karna ada persamaan akar kata, maka berbagai makna tersebut tetap saling berhubungan. Diantaranya adalah kata *al-kalaq* artinya ciptaan. Dalam bahasa arab *al-khalq* artinya menciptakan sesuatu tanpa didahului oleh sebuah contoh atau kata lain menciptakan sesuatu dari kata tiada. Hanya Allah SWT yang bisa melakukan hal ini.⁸⁴ Ajaran *akhlak* dalam Islam pada dasarnya meliputi kualitas perbuatan manusia yang merupakan ekspresi dari kondisi kejiwaannya. *Akhlak* dalam Islam bukanlah norma ideal yang tidak dapat diimplementasikan dan bukan pula sekumpulan etika yang terlepas dari kebaikan norma sejati. Dengan demikian yang menjadi materi *akhlak* dalam Islam adalah mengenai sifat dan kriteria perbuatan manusia serta berbagai kewajiban yang harus dipenuhinya. Karena semua manusia harus mempertanggung jawabkan setiap perbuatannya, maka Islam mengajarkan kriteria perbuatan dan kewajiban yang mendatangkan kebahagiaan, bukan siksaan.⁸⁵ Salah satu kriteria yang harus dipahami dalam ajaran Islam yaitu *akhlak* yang menuntun umat muslimin kepada kebajikan bukan kemungkaran.

e. *Wasilah* (Media Dakwah)

Media dakwah adalah alat yang digunakan untuk menyampaikan materi dakwah (ajaran Islam) kepada *mad'u* agar dapat menyampaikan ajaran Islam kepada umat sehingga dakwah dapat menggunakan berbagai wasilah. Hamzah Ya'qub

⁸⁴ Hasan Shaleh, *Study Islam dan Pengembangan Wawasan*, (Jakarta: Logos Wacana Ilmu, 2002), h. 56

⁸⁵ M. Munir, *Manajemen Dakwah*, (Jakarta: Prenada Media, 2006), h. 24

membagi *wasilah* dakwah menjadi lima macam, yaitu: lisan, tulisan, audiovisual, lukisan dan akhlak.⁸⁶ Oleh karena itu media dakwah ini dapat dilakukan baik secara lisan maupun tulisan dengan menyampaikan ajaran Islam.

f. *Uslub* (Metode Dakwah)

Dai perlu mempunyai metode dakwah yang efektif sehingga *dai* dapat menyampaikan dakwahnya secara bijak dan arif. Menurut Abd. al-Karim Zaidan yang dikutip oleh Moh. Ali Azis, yang mengatakan bahwa metode dakwah adalah ilmu yang terkait dengan cara melangsungkan penyampaian pesan dakwah dan mengatasi kendala-kendalanya.

Dalam dakwah Islam, metoda dakwah yang salah terkadang Islam dianggap agama yang tidak simpatik, penghambat perkembangan, atau tidak masuk akal. Sehingga saat ini metode dianggap sebagai teknologi khususnya teknologi lunak dan setiap metode memerlukan teknik dalam implementasinya.

Dengan demikian, dakwah memerlukan metode agar mudah diterima *mad'u* dan metode yang dipilih pun harus benar, agar Islam dapat dimengerti dengan benar dan ilmu dakwah banyak berhubungan bahkan sangat memerlukan disiplin ilmu lain, seperti ilmu komunikasi, ilmu manajemen bahkan ilmu psikologi dan sosiologi, sehingga mempunyai *dai* yang berkualitas yang dimaksud adalah *dai* yang menyampaikan ajaran islam dengan metode-metode yang baik dan mampu diterima oleh *mad'u*. Terkait dengan hal ini Allah swt berfirman dalam Q.S An-Nahl/16: 125.

⁸⁶Wahidin Saputra, *Pengantar Ilmu Dakwah*, (Jakarta: PT Raja Grafindo Persada, 2012), h.288.

أَدْعُ إِلَى سَبِيلِ رَبِّكَ بِالْحُكْمَةِ وَالْمَوْعِظَةِ الْحَسَنَةِ وَجِدِّلْهُمْ بِآيَاتِي هِيَ أَحْسَنُ إِنَّ
رَبَّكَ هُوَ أَعْلَمُ بِمَنْ ضَلَّ عَنْ سَبِيلِهِ وَهُوَ أَعْلَمُ بِالْمُهْتَدِينَ ١٢٥

Terjemahnya:

“Serulah (manusia) kepada jalan Tuhanmu dengan hikmah dan pengajaran yang baik dan berdebatlah dengan mereka dengan cara yang baik. Sesungguhnya Tuhanmu, Dialah yang lebih mengetahui siapa yang sesat dari jalan-Nya dan Dialah yang lebih mengetahui siapa yang mendapat petunjuk.”⁸⁷

Tafsir Al-Muyassar

(Mujamma ‘Raja fahd arahan Syaikh al-Allamah dr.Shalih bin Muhammad Alu asy-Syaikh). Berdakwahlah, wahai Rasul, yakni kami dan pengikutmu, kepada agama Rabbmudan jalan-Nya yang lurus, dengan cara bijak yang Allah wahyukan kepadamu dalam Al-Qur’An dan Sunnah. Berbicaralah dengan metode yang cocok bagi mereka, dan nasehatilah mereka dengan nasehat manusia yang baik, menjadikan mereka senang dengan membuat mereka menyingkir dari keburukan.⁸⁸

Debatlah mereka dengan metode debat yang terbaik, yaitu santun dan lemah lembut. Karna tugasmu menyampaikan, dan kamu telah menyampaikannya. Adapun memberi hidayah kepada mereka, maka ini berwenang hanya Allah SWT semata, dia lebih tau dari siapa yang tersesat di jalan-Nya, dan dia lebih cepat dari pada orang yang mendapat petunjuk.

Berdasarkan ayat diatas bahwa metode dakwah dibagi menjadi tiga pokok yaitu:

1) Metode *al-hikmah*

⁸⁷ Kementerian Agama RI, *al-Qur’an dan Terjemahnya* (Bogor: Syaamil Qur’an, 2010), h. 281.

⁸⁸ <https://umma.id/post/tiga-cara-metode-dakwah---tafsir-Al-quran-surah-An-Nahl-ayat-125-331487?lang=id> (25 November 2020)

Menurut Ibn al-Qayyim berpendapat bawa, *al-hikmah* adalah mengetahui kebenaran dan melaksanakanya, baik dalam bentuk perbuatan maupun dalam bentuk perkataan. Hal ini dapat direalisasikan, melainkan dapat memahami Alquran dan mengerti *syariat* Islam dan menghayati keimanan.⁸⁹

2) Metode *al-Maw'izatil Hasanah*

Maw'izatil Hasanah dapat diartikan sebagai sebagai ungkapan yang mengandung unsur bimbingan, pengajaran, kisah-kisah, berita gembira, peringatan dan pesan-pesan positif yang bisa dijadikan pedoman dalam kehidupan agar mendapatkan kesematan dunia dan akhirat.

3) Metode *bil Mujadalah*

Al-Mujadalah al-ahsan merupakan tukar pendapat yang dilakukan oleh dua pihak secara sinergi, yang tidak melahirkan permusuhan dengan tujuan agar lawan menerima pendapat yang diajukan dengan memberikan argumentasi dan bukti yang kuat. Antara satu dengan lainnya yang saling menghargai dan menghormati dan berpegang kepada kebenaran dengan ucapan untuk meyakinkan dengan menguatkan pendapatnya melalui argumentasi yang disampaikan.⁹⁰

Dengan adanya metode-metode dakwah di atas, maka diharapkan kepada para *muballiq* untuk menerapkan metode dakwah tersebut dalam menyampaikan dakwah kepada masyarakat. Sehingga dakwah yang disampaikan dapat diterima dan diamalkan oleh masyarakat.

⁸⁹ Arifuddin, *keluarga dalam Akhlak Islamiah*, (Yogyakarta: penerbit Ombak, 2015), h. 112.

⁹⁰ Wahidin Saputra, *Pengantar Ilmu Dakwah*, (Jakarta: PT Raja Grafindo Persada, 2012), h. 253.

3. Strategi Dakwah

Setelah membahas pengertian strategi dan dakwah, maka langkah selanjutnya yang perlu dibahas adalah strategi dakwah, yaitu penggabungan dari strategi dan dakwah.

a. Pengertian Strategi Dakwah

Strategi dakwah sangat erat kaitannya dengan manajemen. Karena orientasi kedua istilah tersebut sama-sama mengarah pada sebuah keberhasilan planning yang sudah ditetapkan oleh individu maupun organisasi. Pengertian manajemen strategi adalah suatu proses kegiatan managerial yang berdasar dan menyeluruh dalam mendayagunakan sumber daya organisasi untuk mencapai tujuan organisasi sesuai dengan visi dan misi yang telah ditentukan.

Sedangkan pengertian dakwah sebagaimana dijelaskan terdahulu secara singkat adalah upaya yang dilakukan individu maupun kelompok (kolektif, lembaga, organisasi). Dalam merealisasikan ajaran Islam di tengah-tengah manusia melalui metode-metode tertentu dengan tujuan agar terciptanya kepribadian dan masyarakat yang menerapkan ajaran Islam secara utuh (*kaffah*) dalam mendapatkan kebahagiaan hidup di dunia dan akhirat.

Oleh karena itu, dakwah sebagai proses kegiatan yang universal dan tidak hanya sekedar bentuk kegiatan ritual keagamaan, tetapi meliputi segala aktivitas hidup manusia, bahkan dakwah juga dituntut untuk menjadi *problem solving* bagi persoalan-persoalan yang berkembang di masyarakat, juga mengadopsi istilah manajemen dan strategi untuk menjelaskan rangkaian kegiatan dakwah yang dapat membantu pencapaian tujuan dakwah itu sendiri.

Strategi dakwah merupakan metode, siasat, taktik yang harus digunakan dalam aktivitas dakwah.⁹¹ Menurut Abu Zahra dalam buku Acep dan Syukria mengatakan bahwa strategi dakwah Islam adalah perencanaan, penyerahan kegiatan dan operasi dakwah Islam yang di buat secara rasional untuk mencapai tujuan-tujuan Islam yang meliputi seluruh dimensi kemnusiaan.⁹² Berdasarkan pengertian di atas, maka dapat disimpulkan bahwa strategi dakwah merupakan perpaduan dari perencanaan (*planning*) dan management dakwah untuk mencapai suatu tujuan. Dalam mencapai tujuan tersebut, maka strategi dakwah harus dapat menunjukkan bagaimana operasionalnya yang harus dilakukan secara tehnik atau taktik, karena sewaktu-waktu dapat berubah tergantung pada situasi dan kondisi.

Strategi dakwah tidak berbeda dengan strategi komunikasi. Jika dalam dakwah menggunakan strategi komunikasi, maka dakwah yang dilakukan akan berhasil karena sebelum memulai berkomunikasi terlebih dahulu harus paham siapa yang menjadi *audiens*, media apa yang digunakan sesuai dengan keadaan, pesan yang disampaikan dapat dipahami oleh *audiens*.

b. Asas-asas Strategi Dakwah

Dalam strategi dakwah, ada beberapa asas yang harus diperhatikan agar dakwahnya berjalan efektif dan tepat pada sasaran. Asas-asasnya yaitu sebagai berikut:

- 1) Asas Fisiologis, yaitu asas ini erat hubungannya dengan tujuan-tujuan yang akan dicapai dalam aktifitas dakwah.

⁹¹ Asmuni syukir, *Dasar-dasar Strategi Dakwah Islam*, (Surabaya: Al-Ikhlas, 2010), h. 32.

⁹² Acep Aripudin & Syukriadi Sambas, *Dakwah Damai: Pengantar Dakwah Antar Budaya*, (Bandung: PT. Remaja Rosdakarya, 2007), Cet. Ke-I, h. 138.

- 2) Asas Sosiologis, yaitu asas ini berbicara tentang masalah yang berkaitan dengan situasi dan kondisi sasaran dakwah.
- 3) Asas kemampuan dan keahlian *da'i*.
- 4) Asas *Psychologis*, yaitu asas ini membahas tentang masalah yang berhubungan dengan kejiwaan manusia.
- 5) Asas Efektifitas dan efisiensi, yaitu asas ini maksudnya adalah dalam aktifitas dakwahnya harus dapat menyeimbangkan antara waktu ataupun tenaga yang di keluarkan dengan pencapaian hasilnya.⁹³

Berdasarkan asas-asas strategi dakwah di atas, maka seseorang *da'i* perlu memiliki ilmu-ilmu pengetahuan yang berkaitan dengan asas-asas tersebut yaitu unsur-unsur dakwah seperti yang telah dibahas pada bab ini bagian kedua. Unsur-unsur dakwah dapat membantu para *da'i* dalam menentukan strategi dakwah agar dakwahnya berjalan dengan efektif.

⁹³ Asmuni Syukir, *Dasar-dasar Strategi Islam*, h.32.

BAB III

METODE PENELITIAN

A. Jenis Dan Lokasi Penelitian

1. Jenis Penelitian

Penelitian ini merupakan penelitian kualitatif yang dalam pengumpulan datanya menggunakan metode deskriptif, yaitu pengumpulan data dari informan. Dimana peneliti sebagai instrumen kecil dan teknik pengumpulan data dilakukan secara gabungan, analisi data, yang bersifat induktif, dan lebih menekankan makna dari generalisasi.¹

2. Lokasi Penelitian

Lokasi Penelitian ini di BKPRMI Kecamatan Uluere Kabupaten Bantaeng, yang terletak di Jalan Poros Loka, Kecamatan Uluere, Kabupaten Bantaeng, provinsi Sulawesi Selatan, dijadikan sebagai objek dalam penelitian ini adalah pengembangan Dakwah, kemudian yang menjadi narasumber/informan pada penelitian ini adalah beberapa orang yang berkompeten dan memiliki ilmu pengetahuan tentang objek yang diteliti, Seperti ketua lembaga, pengurus dan beberapa anggota BKPRMI dan masyarakat sebagai orang yang paling dekat dengan lembaga tersebut.

B. Pendekatan Penelitian

Metode pendekatan yang digunakan dalam penelitian ini adalah pendekatan Manajemen yaitu secara langsung mendapat data/informasi dari informan. Peneliti akan menggunakan metode pendekatan manajemen kepada pihak-pihak yang

¹ Sugiyono, *Memahami Penelitian Kualitatif*, (Bandung: Alfaberta, 2009), h. 1.

dianggap relevan dijadikan sebagai informan (narasumber) untuk memberikan keterangan terkait penelitian yang akan dilakukan. Pendekatan manajemen pada hakikatnya sangat memudahkan peneliti karena di dalamnya telah mencakup unsur-unsur manajemen yang secara garis besar telah mencakup semuanya. Ini menandakan bahwa setiap disiplin ilmu dan sendi kehidupan membutuhkan manajemen termasuk dalam melakukan aktivitas dakwah.

C. Sumber Data

Dalam penelitian ini peneliti menggunakan jenis sumber data yang terdiri atas dua yaitu data bersifat primer dan data bersifat sekunder.

1. Data primer

Data primer adalah data yang secara langsung diperoleh dari sumber utama atau objek yang diteliti. Dalam penelitian ini, yang menjadi sumber utama adalah BKPRMI Kecamatan Uluere Kabupaten Bantaeng, sehingga data yang dibutuhkan dapat diperoleh melalui wawancara dengan ketua dan anggota BKPRMI Uluere serta beberapa masyarakat setempat mengenai penerapan manajemen strategi dalam meningkatkan kegiatan dakwah di Kabupaten Bantaeng.

2. Data sekunder

Data sekunder adalah data pelengkap atau tambahan dari data yang diperoleh sebelumnya, data sekunder ini didapatkan bukan langsung dari objek penelitian tetapi melalui sumber lain, baik secara lisan maupun tulisan yang ada hubungannya dengan penelitian yang sedang dilakukan.

D. Metode Pengumpulan Data

Jenis penelitian ini menggunakan beberapa cara yang dianggap relevan dengan penelitian ini antara lain adalah sebagai berikut.

1. Observasi

Observasi merupakan pengamatan serta pencatatan yang sistematis terhadap gejala-gejala yang diselidiki.² Metode ini dipilih oleh peneliti untuk mendapatkan informasi melalui pengamatan secara langsung tentang penerapan manajemen strategi dalam meningkatkan dakwah. Bungin mengemukakan dalam buku Juliansyah Noor beberapa bentuk observasi yang dapat digunakan yaitu:

- a. Observasi Partisipasi
- b. Observasi tidak berstruktur
- c. Observasi kelompok tidak berstruktur

Dengan demikian beberapa hal yang perlu diperhatikan dalam observasi seperti; topografi, jumlah dan durasi, intensitas atau kekuatan respons dan kualitas berperilaku.³

2. Wawancara

Metode wawancara merupakan suatu teknik pengumpulan data yang dilakukan dengan cara bertatap muka, pertanyaan diberikan secara lisan dan jawabannya juga diberikan secara lisan.⁴

² Chold Narbuko dan Abu Achmadi, *Metodologi Penelitian*, (Cet. VIII; Jakarta: PT. Bumi Aksar, 2007), h. 70.

³ Juliansyah Noor, *Metodologi penelitian*, (Jakarta: Prenadamedia Group, 2017), h. 140.

⁴ Nana Syaodih Sukma Dinata, *Pengembangan Kurikulum Teoridan Praktek*, (Bandung: Remaja Rosdakarya, 2009), h. 222.

Jenis wawancara yang digunakan dalam penelitian ini adalah wawancara secara mendalam yaitu dengan cara mengumpulkan data atau informasi secara langsung bertatap muka dengan informan agar mendapatkan data lengkap dan mendalam dengan jumlah informan empat orang.⁵

3. Dokumentasi

Dokumentasi, dari asal katanya dokumen yang berarti barang-barang tertulis di dalam melaksanakan metode dokumentasi penelitian. Metode dokumentasi merupakan metode pengumpulan data dengan benda-benda tertulis seperti buku, majalah, dokumentasi, peraturan-peraturan, notulen rapat, catatan harian dan sebagainya.⁶

Berdasarkan pengertian tersebut, penulis dalam pengumpulan data dengan teknik dokumentasi berarti peneliti melakukan pencarian dan pengambilan informasi yang sifatnya teks dan gambar serta hal-hal yang berkaitan dengannya untuk menjelaskan dan menguraikan mengenai hubungannya dengan arah penelitian.

E. Instrumen Penelitian

Instrumen penelitian adalah semua alat yang digunakan untuk mengumpulkan, memeriksa, mengolah, menganalisa, dan menyajikan data-data secara sistematis serta objek dengan tujuan memecahkan suatu persoalan.

Pengumpulan data pada prinsipnya suatu aktivitas yang bersifat operasional agar tindakannya sesuai dengan pengertian penelitian yang sebenarnya dan salah satu faktor penunjang keberhasilan dalam sebuah penelitian adalah instrumen atau alat

⁵ Husain Usman dan Pornomo Setiady, *Metodologi Penelitian Sosial*, (Cet. IV; Jakarta: PT. Bumi Aksar, 2011), h. 73.

⁶ Sutrisno Hadi, *Metodologi Research*, (Yogyakarta: UGM Press, 2000), h. 72.

yang digunakan. Dalam pengumpulan data dibutuhkan beberapa instrumen sebagai alat untuk mendapatkan data yang dibutuhkan dalam sebuah penelitian.

Dalam penelitian ini penulis menggunakan beberapa alat pembantu yang dijadikan sebagai instrumen penelitian yaitu pedoman wawancara, pulpen untuk mencatat hasil observasi dan wawancara, buku catatan, dan telaah kepustakaan seperti kamera/perekam suara (*Handphone*).

F. Teknik Pengelolaan dan Analisis Data

Dalam penelitian ini peneliti menggunakan metode analisis data kualitatif yang bersifat induktif yaitu dengan cara menganalisis data yang bersifat khusus (fakta empiris) kemudian mengambil kesimpulan secara umum (tataran konsep).⁷

Adapun bentuk-bentuk pengelolaan data dalam penelitian ini yaitu:

a. Reduksi data (*data reduction*)

Reduksi data (*Data Reduction*) adalah merangkum, memilih hal-hal yang pokok, dengan memfokuskan pada hal-hal penting, dicari tema dan polanya, dan membuang yang tidak perlu.⁸

b. Display data (*data display*)

Penyajian data dilakukan setelah reduksi data. Dalam penelitian kualitatif penyajian data ini dapat dilakukan dalam bentuk uraian singkat, bagan, hubungan antara kategori, *flowchart*, dan sejenisnya.⁹

c. Penarikan kesimpulan (*Conclusion Drawing/Verification*)

⁷Burhan Bungin, *Penelitian Kualitatif*, (Cet .I; Jakarta: Kencana, 2007), h. 196.

⁸ Sugiyono, *Metodologi Penelitian Pendidikan*, (Bandung: Alfabeta, 2007), h. 338.

⁹ Sugiyono, *Metodologi penelitian pendidikan...*, h. 341.

Langkah ketiga dalam analisis data kualitatif menurut Miles and Huberman adalah penarikan kesimpulan dan verifikasi. Kesimpulan dalam sebuah penelitian bersifat meluas, dimana kesimpulan pertama sifatnya belum final, akhirnya kesimpulan lebih rinci dan mendalam dengan bertambahnya data dan akhirnya kesimpulan merupakan konfigurasi yang utuh.¹⁰

Dengan demikian, dari beberapa bentuk pengelolaan data diatas dapat disimpulkan bahwasanya reduksi data, display data, dan penarikan kesimpulan sangat berhubungan dalam pengelolaan data agar penelitian tentang kesesuaian data ini dapat dilakukan secara sempurna.



¹⁰ Lexy J. Moleong, *Metode Penelitian Kualitatif*, h. 176.

BAB IV

MANAJEMEN STRATEGI BKPRMI DALAM MENINGKATKAN PENERAPAN KEGIATAN DAKWAH DI KECAMATAN ULUERE KABUPATEN BANTAENG

A. Gambaran Umum Lokasi Penelitian

1. Letak Geografis



Gambar : Peta Kecamatan Uluere

Kecamatan Uluere merupakan satu dari 8 kecamatan di Kabupaten Bantaeng, provinsi Sulawesi Selatan (Sulsel). Dibentuk berdasarkan Keputusan DPRD-GR Kabupaten Bantaeng Nomor 1/Kpts/DPRD-GR/I/1962 tanggal 22 Januari 1962 tentang pembentukan Kecamatan di Kabupaten Bantaeng. Kecamatan Uluere secara administratif terbagi kedalam Enam desa/kelurahan masing-masing:

- a. Desa Bonto Lojong
- b. Desa Bonto Marannu
- c. Desa Bonto Tangnga
- d. Desa Bonto Daeng
- e. Desa Bonto Tallasa

f. Desa Bonto Rannu¹

Ibu kota Kecamatan Uluere, Kabupaten Bantaeng terletak di Desa Bonto Marannu yang berbatasan dengan :-Sebelah Utara berbatasan dengan Kabupaten Gowa dan Jeneponto -Sebelah Timur berbatasan dengan Kabupaten Jeneponto -Sebelah Selatan berbatasan dengan Kecamatan Bantaeng -Sebelah Barat berbatasan dengan Kecamatan Sinoa.²

Desa Bonto Marannu, Loka yang menjadi ibu kota Kecamatan Uluere yang berjarak sekitar 21 km dari Kecamatan Bantaeng yang menjadi ibukota Kabupaten Bantaeng. Uluere menurut Sensus Penduduk (SP) pada tahun 2015 sebesar 11.223 jiwa, terdiri dari laki-laki sebesar 5.511 jiwa dan perempuan sebesar 5.712 jiwa. Dari populasi ini sekitar 100 % beragama Islam.³

Kecamatan Uluere juga memiliki beberapa fasilitas umum pendidikan antara lain Taman Kanak-kanak (TK) 5 unit, Sekolah Dasar Inpres (SDI/N) 11 unit, Sekolah Menengah Pertama (SMP) 2 unit, Sekolah Mengah Kejuruan (SMK) 1 unit, Sekolah Menengah Atas (SMA) 1 unit, serta Taman Pendidikan Al-qur'an (TPA) sebanyak 20 unit.

Adapun fasilitas umum yang terdapat di Kecamatan Uluere diantaranya Pusat Kesehatan Masyarakat (Puskesmas) 1 unit dan Puskesmas Pembantu (pustu) 6 unit,

¹https://id.wikipedia.org/wiki/Daftar_kecamatan_dan_kelurahan_di_Kabupaten_Bantaeng (Diakses 5 Februari 2021)

²Arifin, *Kecamatan Uluere Dalam Angka 2020 Uluere Subdistrict in Figures 2020*, (Published by: © BPS Kabupaten Bantaeng/BPS-Statistics of Bantaeng Regency 2020), h 3.

³https://id.wikipedia.org/wiki/Daftar_kecamatan_dan_kelurahan_di_Kabupaten_Bantaeng (Diakses 5 Februari 2021)

sarana umum lainnya yang tersedia di Kecamatan ini antara lain tempat ibadah (Masjid) sebanyak 22 unit Mushollah 4 unit dan pasar 2 unit.

Penduduk Kecamatan Uluere umumnya berprofesi sebagai petani dengan komoditas utama sayuran, koll, bawang, tomat, cabai. Terdapat pula penduduk yang bergerak di sektor non pertanian seperti lapangan usaha perdagangan, perkantoran, dan guru.⁴

Demikianlah penulis dapat merangkum bahwa gambaran umum Kecamatan Uluere yang terdiri dari 6 desa, memiliki penduduk yang pada umumnya berprofesi sebagai petani dan masih banyak kalangan masyarakat yang tingkat pendidikannya rendah

2. Sejarah Terbentuknya BKPRMI di Kecamatan Uluere Kabupaten Bantaeng

Badan Komunikasi Pemuda Remaja Masjid Indonesia (BKPRMI) merupakan lembaga dakwah yang didirikan di Kecamatan Uluere Kabupaten Bantaeng dan berdiri pada tahun 2007 oleh H.Arifuddin yang bekerjasama dengan Kecamatan dan para pemuda/remaja Di Kecamatan Uluere.

Berdasarkan wawancara dengan H.Arifuddin mengatakan bahwa:

Berdirinya BKPRMI Kecamatan Uluere ini dilatar belakangi dengan banyaknya remaja yang aktif berpartisipasi dalam kegiatan yang di laksanakan di mesjid-mesjid yang seharusnya butuh wadah dan struktur sebagai menyelenggara kegiatan, maka dari itu Bidang Pemberdayaan

⁴ Arifin, *Kecamatan Uluere Dalam Angka 2020 Uluere Subdistrict in Figures 2020*, (Published by: © BPS Kabupaten Bantaeng/BPS-Statistics of Bantaeng Regency 2020), h. 10.

organisasi BKPRMI pusat mengusul atas kerja sama kecamatan dan pemudah membentuk BKPRMI Kecamatan Uluere.⁵

Badan Komunikasi Pemuda Remaja Masjid Indonesia (BKPRMI) yang terletak di Kecamatan Uluere Kabupaten Bantaeng ini bertempat di Mesjid Nurul Huda Loka. Awal berdirinya BKPRMI Kecamatan Uluere Kabupaten Bantaeng, diketuai oleh Jumaing, Ketua BKPRMI Pertama. dan membentuk 4 unit TK/TPA, kemudian membina santri bersama dengan pengurus BKPRMI lainnya. Setelah itu barulah di setiap masjid diadakan sebuah perkumpula remaja yang kemudian dibentuk menjadi remaja masjid. Nah remaja masjid inilah yang diharapkan dapat mengembangkan dan membina santri TK-TPA yang telah dibentuk. Namun pihak BKPRMI Kecamatan Uluere berusaha agar bidang-bidang yang lain juga mampu mengembangkan kegiatan-kegiatannya yang bermanfaat bagi masyarakat.

Badan Komunikasi Pemuda Remaja Masjid Indonesia (BKPRMI) yang terletak di Kecamatan Uluere sangat mudah dijangkau oleh masyarakat, karena terletak di tengah-tengah Kecamatan Uluere. Di setiap desa juga telah dibentuk Dewan Perwakilan Desa (DPDes), yang dapat membantu kinerja BKPRMI dalam menjalankan program kerjanya salah satunya itu meningkatkan dan menyebar luaskan dakwah dikalangan masyarakat Uluere.

Berdasarkan wawancara peneliti bersama Jumaing mengatakan bahwa:

Badan Komunikasi Pemuda Remaja Masjid Indonesia (BKPRMI) Kecamatan Uluere, bergerak untuk pemuda remaja masjid. Karena peran BKPRMI sangat penting sekali untuk membina para pemuda remaja masjid, untuk turut aktif di

⁵ Arifuddin, Ketua BKPRMI Kabupaten Bantaeng “Wawancara” 9 Januari 2021.

masjidnya. Agar mereka lebih tahu bagaimana fungsi masjid selain dari melaksanakan perintahnya.⁶

Sebagai bagian dari umat Islam, BKPRMI akan berupaya menganalisa tentang substansi dan gerakan dakwah yang ingin dibangun dan kemudian mencoba merumuskan berbagai hal positif demi perkembangan dan perbaikan umat, baik dari hubungan kepada Allah, atau hubungan sesama manusia. Sehingga perubahan globalisasi yang kini dipenuhi dengan tipu yang sederhana menjadi terang dapat di hindari dan membuat umat maju dengan penuh harapan dalam rangka membangun bangsa dan negara yang adil dan bermartabat. Oleh karena itu, BKPRMI Kecamatan Uluere menyusun program kerja tahunan yang semoga dapat menjadi pembuka hati seluruh umat dan khususnya pemerintah untuk dapat bersama-sama menjalankan amanat Allah sebagai pemimpin untuk mendorong pemuda untuk taat kepada agama.

3. Profil BKPRMI Kecamatan Uluere Kabupaten Bantaeng

Nama Lembaga : Badan Komunikasi Pemuda Remaja Masjid Indonesia
 Alamat : Masjid Nurul Huda, Desa Bonto Marannu Kecamatan Uluere
 Kontak Person : 0852-5560-1195 (Ketua)
 Facebook : BKPRMI Kecamatan Uluere
 Berdiri : Tahun 2007⁷

⁶Jumaing, Ketua Pertama BKPRMI Kecamatan Uluere Kabupaten Bantaeng, Wawancara, 20 Januari 2021.

⁷Jumaing, Ketua BKPRMI Uluere Kabupaten Bantaeng “Wawancara” di Rumah (13 Januari 2021)

4. Visi dan Misi BKPRMI Kecamatan Uluere Kabupaten Bantaeng

Visi dari BKPRMI Kecamatan Uluere Kabupaten Bantaeng yaitu:
"Aktualisasi Pemuda/Remaja Masjid dalam Upaya Meningkatkan Intelektual,
Spritual Berbasis Masjid"

Sedangkan Misi dari BKPRMI Kecamatan Uluere Kabupaten Bantaeng
yaitu:

- a. Melakukan kegiatan kajian keagamaan
- b. Melakukan pengajian bersama majelis ta'lim
- c. Melaksanakan festival anak shaleh
- d. Melaksanakan wisuda santri
- e. Mendorong remaja rajin ke masjid.⁸

Berdasarkan visi dan misi BKPRMI Kecamatan Uluere Kabupaten Bantaeng
di atas maka penulis mampu menarik kesimpulan bahwa BKPRMI akan membentuk
generasi penerus bangsa yang mampu menjadi pemimpin Islam yang mencintai Al-
Qur'an dan bertanggung jawab baik secara personal maupun sosial.

⁸Jumaing, Ketua Pertama BKPRMI Kecamatan Uluere Kabupaten Bantaeng, *Wawancara*, 4
Februari 2021.

5. Struktur Organisasi

STRUKTUR KEPENGURUSAN BADAN KOMUNIKASI PEMUDA REMAJA MESJID INDONESIA KECAMATAN ULUERE PERIODE 2018-2021

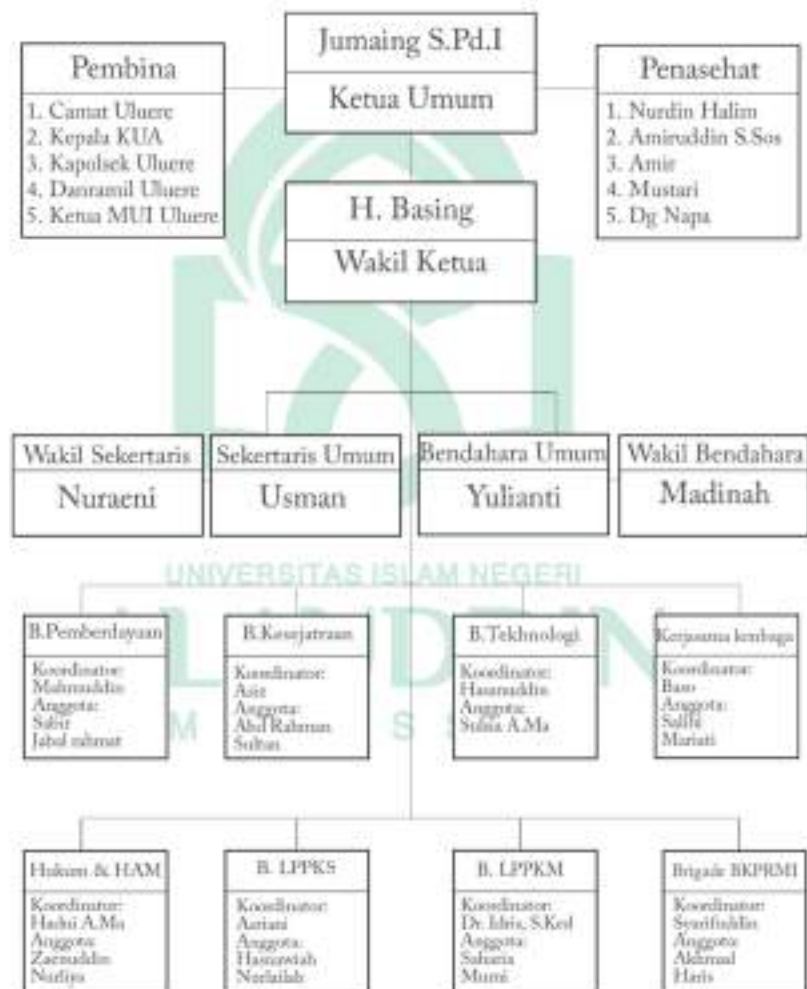

B. Program kerja BKPRMI dalam Meningkatkan Penerapan Kegiatan dakwah di Kecamatan Uluere Kabupaten Bantaeng

Badan komunikasi remaja mesjid indonesia sebagai organisasi dakwah telah melakukan berbagai inovasi aktivitas dakwah baik dakwah lisaniah maupun dakwah hailah. Dakwah lisaniah yang diformalisasikan dalam bentuk ceramah agama, pidato, khutbah telah banyak memberikan sumbangan materi keIslaman kepada umat. Dalam dakwah hailah yang dipahami sebagai dakwah dalam bentuk tindakan nyata juga menjadi program tersendiri yang tidak dilupakan untuk selalu diaplikasikan, lebih-lebih saat ini umat memang membutuhkan lembaga dakwah yang bukan hanya bisa bicara namun juga bisa memberikan bukti nyata.⁹

Menurut pengakuan Nurdin Halim, seluruh program kerja BKPRMI yang telah ditetapkan sudah disusun serapi mungkin dan dikerjakan sesuai spesialisasi kemampuan dan bidang-bidang yang ada. Dengan demikian tidak ada yang terkesan asal-asalan dalam memberikan tugas kepada masing-masing pengurus dan anggota. Seperti mengenai masalah adminitrasi keorganisasian, yang mengemban tugas adalah yang memiliki kualitas dibidang tersebut. Demikian juga dalam hal sosial ekonomi, kaderisasi dai, pembinaan dan pelatihan, dan lain sebagainya.”¹⁰

Berdasarkan hasil wawancara di atas dijelaskan bahwa seluruh program Kerja sudah dapat ditetapkan dan dikerjakan sesuai kemampuan yang telah dimiliki setiap anggota bidang, agar kegiatan seperti kaderisasi dai, pembinaan maupun pelatihan dapat berjalan dengan efesien dan efektif seperti apa yang di harapkan BKPRMI

⁹ Jumaing, Ketua BKPRMI Uluere Kabupaten Bantaeng “Wawancara” 2 Januari 2021, Pukul 14.45-15.15

¹⁰ Nurdin Halim, Dewan Penasehat, “ Wawancara”, 9 Januari 2021, Pukul 17.39-18.18

Berdasarkan survei yang dilakukan penulis terkait masalah program kerja BKPRMI dalam meningkatkan penerapan kegiatan dakwah, khususnya di Kecamatan Uluere diperoleh sebagai berikut:

1. Pembentukan TK-TPA

Berdasarkan hasil wawancara peneliti bersama, Kasmawati selaku ketua bidang Seksi Pembinaan dan Pengembangan Taman Kanak-kanak Pendidikam Al-qur'an (SPPTKA) BKPRMI Kecamatan Uluere mengatakan bahwa:

Di Kecamatan Uluere sudah terdapat 20 unit TK-TPA yang dibina disetiap masjid yang ada disetiap desa di Uluere. Keberadaan TK-TPA merupakan peluang bagi pendidikan agama Islam pada lembaga-lembaga pendidikan untuk lebih mencerdaskan anak binaan dalam pemahaman pembacaan al-qur'an. Untuk itu pada penyelenggaraannya waktu siang dan sore hari di luar jam sekolah.¹¹

Sesuai dengan tujuan dan targetnya, maka materi pelajaran dibedakan menjadi dua macam yaitu materi pokok dan materi tambahan. Yang termasuk materi pokok adalah materi yang harus dikuasai benar oleh setiap santri dan dijadikan tolak ukur keberhasilan santri. Sebagai materi pokok santri adalah belajar membaca Al-Qur'an dengan menggunakan buku iqra' jilid 1-6. Apabila santri telah menyelesaikan jilid 1-6 dengan baik, maka dipastikan ia dapat membaca Al-Qur'an dengan benar. Untuk selanjutnya ia mulai belajar membaca Al-Qur'an. Adapun materi tambahan adalah materi yang belum dijadikan syarat untuk menentukan lulus tidaknya santri tersebut. Sebagai materi tambahan, santri diberikan hafalan bacaan shalat dan prakteknya,

¹¹ Kasmawati, Ketua Bidang Seksi Pembinaan dan Pengembangan Taman Kanak-kanak Pendidikan Al-Qur'an (SPPTKA) BKPRMI Kecamatan Uluere, *Wawancara* 13 Januari 2021.

hafalan doa harian, hafalan surah-surah pendek, hafalan ayat-ayat pilihan, dan lain sebagainya yang terdapat dalam buku materi hafalan.

Berdasarkan wawancara yang peneliti lakukan dengan Syarifuddin selaku sekretaris Majelis Pertimbangan BKPRMI Kecamatan Uluere mengatakan bahwa:

Ketika santri TK-TPA telah memahami dan menghafal seluruh hafalan yang ditugaskan maka Pengurus BKPRMI mengadakan ujian munaqasyah bagi santri di seluruh unit TK-TPA yang ada di Kecamatan Uluere. Biasanya yang mengikuti ujian munaqasyah itu mulai dari santri yang kelas 4 - 5 - 6 SD. Setelah menyelesaikan atau telah lulus ujian munaqasyah maka BKPRMI Kecamatan Uluere menggelar wisuda santri. Disini pengurus BKPRMI sangat berharap sedikit demi sedikit anak-anak yang sudah dibina dan diberi pengetahuan keIslaman akan meninggalkan kebiasaan orang tuanya yang nyata dilarang dalam Agama.¹²

Maksud dari hasil wawancara di atas yaitu pengurus BKPRMI membina santri dengan ilmu keIslaman yang berlandaskan al-qur'an dan hadist agar apa yang jelas-jelas menjadi larangan dapat terhenti dan kembali ke tuntunan keIslaman yang hakiki, karna di Kecamatan Uluere masih banyak yang keluar dari garis ajaran Islam contohnya, tarekat ke kuburan untuk meminta nomor togel. Itulah tujuan yang sangat diharapkan BKPRMI agar kebiasaan seperti itu dapat diubah sesuai ajaran Islam

Kemudian diperkuat oleh Jumaing selaku ketua umum BKPRMI Kecamatan Uluere Mengatakan bahwa:

Pembentukan TK-TPA adalah salah satu kontribusi nyata yang diberikan oleh BKPRMI melalui pembinaan remaja masjid dengan kegiatan-kegiatan yang positif tentunya. Dengan adanya TK-TPA diharapkan dapat memberikan bekal dasar untuk anak-anak agar menjadi generasi yang sholeh-shaliha, yang

¹² Syarifuddin, Muballigh sekaligus Lembaga bantuan hukum (LBH) BKPRMI Kecamatan Uluere, *Wawancara* 15 Januari 2021

mampu membaca dan memahami Al-Qur'an serta mengamalkannya dalam kehidupan sehari-hari.¹³

Sehingga yang dapat penulis ketahui bahwa taman pendidikan Al-Qur'an adalah suatu jenjang pendidikan untuk anak yang diselenggarakan meningkatkan kepribadian dan pengetahuan anak serta pendidikan membaca Al-Qur'an, yang pengajarannya lebih menekankan kepada aspek keagamaan (Islam) dengan mengacu pada sumber utama, yaitu Al-Qur'an dan As-Sunnah. Dengan adanya pembentukan TK-TPA maka secara tidak langsung BKPRMI telah menanamkan tentang pentingnya dakwah bagi anak-anak sejak kecil.

2. Pelatihan Da'i

Pengurus BKPRMI Kecamatan Uluere menggelar pelatihan da'i di masjid Nurul Iman Dusun Tamaona.

Berdasarkan wawancara yang peneliti lakukan, Amiruddin, selaku muballigh dan dewan penasehat BKPRMI Kecamatan Uluere mengatakan bahwa:

Maksud diselenggarakan pelatihan da'i ini untuk mendidik generasi muda bukan hanya mampu berdakwah lewat mimbar namun memiliki semangat yang kuat dalam meningkatkan dakwah di Kecamatan Uluere Kabupaten Bantaeng. Kegiatan ini juga dapat melatih para remaja agar mampu berdakwah dimana saja apalagi di zaman sekarang yang sudah sangat modern dengan memanfaatkan internet maka dakwah melalui media apa saja dapat dilakukan oleh generasi muda dalam kehidupan sehari-hari.¹⁴

Pendapat di atas dimaksudkan agar para pemuda yang ikut menjadi kader pelatihan, mampu menjadi da'i yang profesional, menyampaikan pesan dakwah

¹³Jumaing, Ketua Umum BKPRMI Kecamatan Uluere Kabupaten Bantaeng "Wawancara" 12 Januari 2021.

¹⁴Amiruddin, Muballigh dan Dewan Penasehat BKPRMI Kecamatan Uluere "Wawancara" 12 Januari 2021.

dengan mengikuti trend yang ada pada zaman sekarang. Hingga masyarakat tidak jenuh dengan gaya berdakwah yang itu-itu saja.

Pelatihan da'i ini juga sangat berperan penting dalam meningkatkan dakwah di Kecamatan Uluere, karena dengan adanya pelatihan da'i dapat mendidik dan menempah kembali para kader yang siap untuk berdakwah melalui mimbar, pelatihan da'i juga dapat menumbuhkan adanya sikap kepekaan terhadap pentingnya dakwah Islam.

Dalam wawancara, Penulis bersama ketua BKPRMI Kecamatan Uluere Kabupaten Bantaeng mengatakan bahwa :

Kegiatan pelatihan da'i ini, bertujuan melatih rasa percaya diri para da'i selain itu, para kader diajarkan bagaimana mengemas pesan dakwah yang akan disampaikan apakah pesan tersebut dapat diterima oleh objek dakwah yang notabeneanya rata-rata tingkat pendidikannya tidak mencapai perguruan tinggi. Dalam penyampaian pesan dakwah para kader diharapkan menggunakan bahasa yang sesuai dengan keadaan nilai-nilai budaya serta tingkat kecerdasan seseorang. Ketika seorang da'i menyajikan suatu pesan dakwah dengan bahasa yang tinggi (bahasa ilmiah) maka tentu saja hal ini tidak akan berjalan dengan baik jika diterapkan dalam masyarakat Kecamatan Uluere Kabupaten Bantaeng. Sehingga dalam penyampaian pesan dakwah, bahasa yang digunakan adalah bahasa yang mudah diserap dan dipahami oleh masyarakat. Oleh karena itu diharapkan kepada para kader agar perlu memperhatikan bagaimana kadar kemampuan dari masyarakat Kecamatan Uluere itu sendiri dan keadaan psikologis serta budaya dari objek dakwah¹⁵

Berdasarkan hasil wawancara di atas dapat diketahui bahwa kegiatan pelatihan da'i dilaksanakan bertujuan agar kader mampu mengemas pesan dakwah yang akan disampaikan apakah pesan tersebut dapat diterima oleh objek dakwah yang notabeneanya rata-rata tingkat pendidikannya tidak mencapai perguruan tinggi dan

¹⁵ Jumaing, Ketua Umum DPK BKPRMI Kecamatan Uluere Kabupaten Bantaeng, *Wawancara*, 12 Januari 2021

mampu memahami kondisi lingkungan dan materi yang pantas disampaikan di tengah masyarakat.

Kemudian Jumaing menyambung pendapatnya beliau mengatakan bahwa:

Pelatihan da'i ini diharapkan dapat membantu para kader agar setelah keluar dan melakukan dakwah di hadapan masyarakat bisa menggunakan retorika dan bahasa yang baik agar pesan dakwah yang disampaikan dapat diterima dan dipahami oleh masyarakat Kecamatan Uluere. Dengan adanya pelatihan da'i juga diharapkan para kader dapat mengemas pesan dakwah yang disampaikan dengan baik, dengan sedikit menyelipkan humor namun pesan dakwah yang disampaikan tetap menyentuh hati para jamaah atau objek dakwah, agar saat penyampaiannya masyarakat tidak dihinggapi rasa jenuh, ngantuk atau bosan.¹⁶

Berdasarkan hasil wawancara di atas maka peneliti dapat menjelaskan maksud bahwa pelatihan da'i sangat bermanfaat bagi para remaja, karena dengan adanya pelatihan da'i maka para remaja mampu mengembangkan potensi dibidang dakwah sekaligus mengembangkan dakwah di Kecamatan Uluere Kabupaten Bantaeng.

3. Mengadakan safari ramadhan

Bulan ramadhan adalah bulan penuh keberkahan serta peningkatan silaturahmi, momentum ini dimanfaatkan oleh BKPRMI Kecamatan Uluere dengan mengagendakan safari ramadhan ke 6 Desa Se-Kecamatan Uluere.

Berdasarkan hasil wawancara bersama Jumaing selaku Ketua Umum BKPRMI Kecamatan Uluere mengatakan bahwa:

Program safari ini kami laksanakan sebagaimana sarana silaturahmi kepada jama'ah masjid se Kecamatan Uluere serta memaparkan program-program

¹⁶ Jumaing, Ketua Umum DPK BKPRMI Kecamatan Uluere Kabupaten Bantaeng, *Wawancara*, 12 Januari 2021

kerja BKPRMI kedepannya yang membutuhkan support dan kerjasama pengurus masjid dalam mensukseskannya.¹⁷

Selain itu, Usman selaku sekretaris umum BKPRMI Kecamatan Uluere juga mengatakan bahwa:

Dilakukannya safari ramadhan ketiap desa yang ada di Kecamatan Uluere ini bertujuan untuk menjalin silaturahmi, karena dengan adanya silaturahmi yang baik antara pengurus BKPRMI dengan masyarakat maka semakin memudahkan para muballigh BKPRMI dalam menjalankan strategi agar dakwah semakin dikenal, dipahami dan diaplikasikan oleh masyarakat khususnya masyarakat di Kecamatan Uluere.¹⁸

dari hasil wawancara di atas, penulis dapat menjelaskan bahwa dengan adanya safari ramadhan yang diadakan oleh para anggota BKPRMI maka semakin mengeratkan silaturahmi dan kebersamaan antar anggota BKPRMI dengan masyarakat setempat. Dan juga menjadi momen yang dapat memudahkan BKPRMI dalam meningkatkan kegiatan dakwah di masyarakat Kecamatan Uluere.

4. Pembentukan Majelis Taklim

Sebagaimana yang diketahui bahwa majelis taklim adalah sebuah lembaga non formal yang bertujuan untuk menghimpun kaum perempuan dalam rangka proses belajar mengajar dalam meningkatkan pengalaman, pemahaman tentang ajaran Islam. Jusnaeni, Sebagai ketua Majelis taklim (Babul Qhaer) Desa Bonto Daeng mengatakan bahwa:

Majelis taklim dibentuk disetiap Desa yang ada di Kecamatan Uluere. Ini bertujuan agar para kaum perempuan atau ibu-ibu yang ada di Kecamatan Uluere memanfaatkan majelis taklim sebagai wadah atau tempat belajar

¹⁷ Jumaing, Ketua Umum DPK BKPRMI Kecamatan Uluere Kabupaten Bantaeng, *Wawancara*, 12 Januari 2021

¹⁸ Usman, Sekretaris Umum DPK BKPRMI Kecamatan Uluere kabupaten Bantaeng. *Wawancara* 16 Januari 2021.

seperti diadakannya pengajian rutin dan jum'at ibadah kegiatan ini disertai ceramah agama yang tentunya diharapkan dapat meningkatkan pemahaman agama, dan pengajian yang tentunya diharapkan dapat memperbaiki bacaan Al-qur'an bagi kaum ibu-ibu, pengajian rutin dan jum'at ibadah ini diadakan sepekan sekali tiap hari jum'at. Mejlis taklim juga sebagai lembaga pendidikan dan keterampilan seperti diadakannya kegiatan-kegiatan sama halnya majelis taklim pada umumnya mislanya kelompok Qasidah, shalawat badar dan lain-lain. Kegiatan keterampilan ini diadakan sebulan sekali pada pekan ke empat.¹⁹

Dalam pembentukan majelis taklim, ketua BKPRMI Kecamatan Uluere berharap kegiatan ini dapat membawah pengaruh positif bagi ibu-ibu dan kaum perempuan yang ada di Kecamatan Uluere Kabupaten Bantaeng.

5. Pengajian

BKPRMI Kecamatan Uluere Kabupaten Bantaeng menggelar pengajian di masjid Nurul Huda Loka'. Dalam pengajian tersebut para anggota BKPRMI diharuskan sering-sering mentadabburi Al-Qur'an itu sendiri sebagai ilmu yang diberikan kepada para anak-anak santri dan masyarakat agar bisa menjadi lebih berkah dan lebih cepat dipahami.

Berdasarkan wawancara yang peneliti lakukan dengan Azis mengatakan bahwa:

Kegiatan ini kami selenggarakan dengan tujuan untuk menambah wawasan kepada para anggota BKPRMI dalam membaca Al-Qur'an dengan baik dan benar, baik tilawah maupun tajwidnya, sehingga nantinya bisa membantu memberantas buta huruf alias tidak bisa membaca Al-Qur'an bagi anak-anak santri dan masyarakat yang ada di Kecamatan Uluere. Harapannya, melalui kegiatan ini diharapkan para anggota BKPRMI se Kecamatan Uluere semakin

¹⁹ Jusnaeni, Ketua Majelis Taklim Desa Bonto Daeng Kecamatan Uluere, *Wawancara* 15 Januari 2021.

bersemangat dalam mengajarkan dan dapat mempraktekan ilmu-ilmu yang telah dipelajari selama pelatihan.²⁰

Kemudian ditambahkan oleh Jumaing selaku ketua umum BKPRMI

mengatakan bahwa:

Pengajian ini sangat diharapkan dapat mempermudah anggota BKPRMI dalam memahami Al-qur'an. Sehingga dalam melaksanakan proses dakwah dimasyarakat para muballigh BKPRMI dapat mengikut sertakan ayat-ayat yang bersangkutan dengan materi ceramah yang dibawakan atau di sampaikan.²¹

Kegiatan pengajian ini dihadiri oleh para pengurus BKPRMI, dan Ustadz atau muballigh yang ada di Kecamatan Uluere. kegiatan ini diselenggarakan oleh Ketua dan Pengurus BKPRMI bekerja sama dengan para tokoh masyarakat.

Adapun wawancara bersama Nurhayati sebagai masyarakat Desa Bonto Daeng Kecamatan Uluere mengatakan bahwa:

Kami sebagai masyarakat juga sangat terbantu dengan adanya program pengajian yang dilaksanakan oleh pihak BKPRMI karena kami sebagai masyarakat juga dapat lebih menambah wawasan tentang bagaimana cara yang baik dalam membaca Al-Qur'an, memahami, dan mengamalkannya pada diri sendiri, keluarga maupun orang lain serta mampu mengamalkannya dalam kehidupan sehari-hari.²³

Dari hasil wawancara di atas, maka penulis menyampaikan bahwa dengan adanya pengajian yang diadakan oleh pengurus BKPRMI sangat bermanfaat, karena dapat mempermudah pengurus dalam membaca, memahami Al-Qur'an dan

²⁰ Azis, Ketua Bidang Kemakmuran dan kesejahteraan mesjid BKPRMI Kecamatan Uluere, *Wawancara* 13 Januari 2021.

²¹ Jumaing, Ketua Umum DPK BKPRMI Kecamatan Uluere Kabupaten Bantaeng, *Wawancara*, 12 Januari 2021.

mengimplementasikan dalam kehidupan sehari-hari serta dapat membantu dalam proses meningkatkan kegiatan berdakwah di Kecamatan Uluere Kabupaten Bantaeng.

6. Pelatihan Manajemen Dakwah

Keberhasilan suatu program pelatihan manajemen dakwah antara lain terletak pada kemampuan pengelolah (Manajer) dalam mengelolah setiap proses kegiatan. Pelatihan manajemen dakwah ini dilakukan oleh pengurus BKPRMI dengan harapan dapat mengajak seluruh da'i atau muballigh yang ada di Kecamatan Uluere terkhusus bagi para remaja masjid sebagai generasi muda yang milenial agar dapat mengatur, mengelolah bahkan mengarahkan dakwah dengan sebaik mungkin sesuai dengan apa yang menjadi misi dalam berdakwah

Berdasarkan wawancara peneliti dengan Jumaing, selaku ketua umum BKPRMI Kecamatan Uluere mengatakan bahwa:

Bicara tentang dakwah merupakan tugas bersama bukan individu, dan sangat diharapkan dengan adanya kegiatan ini dapat mendidik para kader-kader yang mampu bergerak dibidang dakwah, sehingga kegiatan dakwah tidak ketinggalan oleh perubahan yang terjadi. Pengurus BKPRMI juga berharap dengan adanya kegiatan ini dapat melatih diri para kader untuk berani bukan menjadi pecundang dan dapat membangkitkan semangat berdakwah melalui mimbar, sehingga dapat memotivasi dan mengarahkan agar senantiasa mengarah sesuai dengan aturan dan nilai-nilai luhur dan mengarah kepada makmurnya alam semesta dan semakin mulianya manusia di sisi Allah swt.²²

Penulis dapat menyampaikan maksud dari wawancara di atas bahwa kegiatan dakwah sangat penting apalagi di era globalisasi seperti sekarang utamanya di Kecamatan Uluere sebagian besar pemuda sangat terpengaruh dengan kemajuan

²² Jumaing, Ketua Umum DPK BKPRMI Kecamatan Uluere Kabupaten Bantaeng, *Wawancara*, 12 Januari 2021.

teknologi sampai kegiatan keIslaman tidak lagi menjadi penting. harapan adanya pelatihan dakwah dapat memotivasi dan mengarahkan agar senantiasa mengarah sesuai dengan aturan dan nilai-nilai luhur dan mengarah kepada makmurnya alam semesta dan semakin mulianya manusia di sisi Allah swt Pendapat di atas juga diperkuat oleh pendapat Endang mengatakan bahwa:

Dengan dakwah agama bisa berjalan dengan baik, tanpa dakwah dampak negatif sudah sangat luar biasa terjadi dimasyarakat Kecamatan Uluere. makanya dengan dakwah ini alhamdulillah masyarakat sedikit demi sedikit paham agama (Islam) dengan kepahaman masyarakat terhadap agama maka masjid tidak lagi sepi jamaahnya, karena masyarakat sudah menjadikan ibadah shalat sebagai kebutuhan, termasuk masjid mulai ramai dengan masyarakat yang melaksanakan shalat berjamaah seperti shalat subuh, maghrib serta isya.²³

Pengurus BKPRMI Kecamatan Uluere Kabupaten Bantaeng berharap dengan adanya pelatihan-pelatihan yang dilaksanakan BKPRMI akan semakin memberi semangat berdakwah bagi Para muballigh BKPRMI dan Pemuda Remaja Masjid serta masyarakat yang ada di Kecamatan Uluere. Agar dakwah semakin berkembang masyarakat harus mampu mengenal, memahami dan mengaplikasikan pesan dakwah yang disampaikan dalam kehidupan sehari-hari.

Maka dari hasil wawancara di atas, penulis dapat memetik maksud bahwa dengan adanya pelatihan manajemen dakwah ini sangat memberikan manfaat bagi para pengurus BKPRMI terutama bagi para Muballigh BKPRMI, karena dapat menambah wawasan dan ilmu tentang cara mengelola dan mengemas dakwah sehingga dapat

²³ Endang M, Wakil sekretaris (Bid.Humas, Publikasi & Dokumentasi) BKPRMI Kecamatan Uluere, *Wawancara*, 2 Februari 2021.

tersampaikan dengan baik dan dapat teraktualisasikan dalam kehidupan sehari-hari jamaah khususnya masyarakat Kecamatan Uluere.

Dengan rumusan masalah 1. Bagaimana Program Kerja BKPRMI dalam meningkatkan penerapan dakwah di Kecamatan Uluere Kabupaten Bantaeng.

- a. Pembentukan TK/TPA
- b. Pelatihan Da'i
- c. Safari Ramadhan
- d. Pembentukan Majelis Taklim
- e. Pengajian
- f. Pelatihan Manajemen Dakwah

Dari beberapa program kerja di atas sudah termasuk Strategi BKPRMI dalam upaya meningkatkan kegiatan dakwah yang jelas nampak dan membawa pengaruh positif dalam kehidupan masyarakat.

C. Faktor Pendukung dan Penghambat BKPRMI dalam Upaya Peningkatan Dakwah di Kecamatan Uluere Kabupaten Bantaeng

Dalam pelaksanaan kegiatan dakwah, perlu diketahui dan diperhatikan adanya faktor-faktor yang ikut menentukan berhasil atau tidaknya suatu kegiatan dakwah tersebut. Begitu pula halnya melihat fenomena yang ada di Kecamatan Uluere Kabupaten Bantaeng, dengan upaya BKPRMI dalam meningkatkan dakwah tentu ada beberapa faktor yang mendukung dan yang menghambat dalam menyukseskan pelaksanaannya yaitu:

1. Faktor Pendukung

- a. SDM (Sumber Daya Manusia) sebagai umat yang berkualitas

Sumber daya manusia yang dimaksud disini adalah para pengurus BKPRMI, remaja masjid serta para tokoh masyarakat sebagai penunjang jalannya suatu lembaga dakwah dalam upaya mempertahankan mutu dan kualitas yang berpedoman pada visi dan misi yang telah direncanakan sebelumnya dengan melalui kerjasama.

Berdasarkan wawancara yang peneliti lakukan, Usman selaku sekretaris umum BKPRMI Kecamatan Uluere mengatakan bahwa:

Menurut saya yang menjadi faktor pendukung dalam menjalankan strategi BKPRMI dalam meningkatkan penerapan dakwah yaitu dengan adanya pertemuan rutin, silaturahmi dengan ketua dan pengurus BKPRMI, remaja masjid serta para tokoh masyarakat. Karena dari pertemuan rutin ini diharapkan dapat mempererat hubungan silatturrahmi dan membentuk adanya hubungan komunikasi yang baik antara ketua dan pengurus BKPRMI, remaja masjid serta para tokoh masyarakat, sehingga kecil kemungkinan terjadi miss komunikasi antara mereka.²⁴

Berdasarkan penjelasan di atas, penulis dapat menemukan faktor pendukung dari SDM (Sumber Daya Manusia) sebagai umat yang berkualitas dalam menjalankan strategi BKPRMI dalam meningkatkan kegiatan dakwah di Kecamatan Uluere yaitu:

- 1) Adanya pertemuan rutin para pengurus BKPRMI dengan remaja masjid serta tokoh masyarakat.
- 2) Silaturahmi yang baik antara pengurus BKPRMI dengan remaja masjid serta tokoh masyarakat

²⁴ Usman, Sekertaris Umum DPK BKPRMI Kecamatan Uluere kabupaten Bantaeng. *Wawancara* Januari 2021.

- 3) Adanya hubungan komunikasi yang baik dan terjaga antara pengurus BKPRMI dengan remaja masjid, serta tokoh masyarakat.

- b. Adanya dukungan masyarakat

Wawancara Risaldi (Pengurus BKPRMI Kecamatan Uluere) mengatakan bahwa :

Adapun Faktor pendukung BKPRMI dalam meningkatkan kegiatan dakwah di Kecamatan Uluere adalah:

- a. Para orang tua sudah sadar akan pentingnya kegiatan dakwah di TK/TPA
- b. Banyaknya dukungan dari para pengurus masjid terhadap kegiatan yang dilaksanakan oleh BKPRMI
- c. Kegiatan yang dilaksanakan didukung oleh para Jamaah masjid.
- d. Program kerja yang dilaksanakan oleh BKPRMI didukung oleh para remaja masjid.

Dari hasil wawancara di atas dapat saya kemukakan bahwa faktor pendukung peningkatan kegiatan dakwah adalah adanya dukungan oleh orang tua santri TK TPA di wilayah masing-masing. Selain itu adanya kebijakan pemerintah di tiap sekolah menengah pertama pada saat tes masuk penerimaa siswa baru, yang mana setiap calon siswa baru harus memiliki ijazah TK TPA yang tentunya ini didapatkan sekolah melakukan pembelajaran di TK TPA dan mengikut munaqasah dan wisuda santri tingkat kecamatan begitu pula dukungan pemerintah dalam melakukan festival. Hal ini senada dengan pengurus lainnya bahwa faktor pendukungnya adalah Orang Tua Santri dan Pemerintah setempat.²⁵

²⁵ Risaldi. Pengurus Harian BKPRMI, *Wawancara* 17 Juni 2021. Pukul 15.00 Wita

2. Faktor Penghambat

Faktor penghambat adalah salah satu hal yang membuat tidak terlaksananya suatu program kerja secara efektif .

Berdasarkan wawancara peneliti dengan Usman mengatakan bahwa:

Rintangan sudah pasti ada sebagai muballigh BKPRMI, dan juga bagi para da'i-da'i yang ada di Kecamatan Uluere, tapi disitulah seninya semakin ada rintangan atau halangan maka dakwah semakin berjalan karena dari hambatan itulah para pendakwah di uji baik mental, kesabaran, maupun keikhlasannya. Jadi dakwah itu jangan dianggap akan berjalan secara mulus.²⁶

Dalam menjalankan tugas dakwah, selain faktor pendukung tentunya terdapat juga faktor-faktor penghambat. Adapun yang jadi faktor penghambat strategi BKPRMI dalam meningkatkan dakwah di Kecamatan Uluere Kabupaten Bantaeng yaitu:

- a. Masi adanya masyarakat yang tidak peduli terhadap pentingnya dakwah.

Di Kecamatan Uluere ini mayoritas masyarakatnya adalah pekerja yang sibuk beraktifitas dari terbit fajar hingga terbenam. Apalagi masyarakat Kecamatan Uluere mayoritas masih ada yang sering mabuk-mabukan, judi, sehingga tidak begitu peduli dengan nasehat-nasehat yang disampaikan. Hal ini menyebabkan masyarakat tidak terlalu merasakan dampak dari dakwah itu sendiri.

Berdasarkan wawancara peneliti dengan Jumaing, selaku ketua umum BKPRMI Kecamatan Uluere mengatakan bahwa:

Ketidak pedulian masyarakat terhadap pentingnya dakwah memang adalah suatu tantangan tersendiri bagi para muballigh BKPRMI, namun ini bukanlah

²⁶ Usman, Sekertaris Umum DPK BKPRMI Kecamatan Uluere kabupaten Bantaeng. *Wawancara* 16 Januari 2021.

suatu halangan bagi para muballigh BKPRMI untuk tetap menjalankan strategi dalam meningkatkan penerapan dakwah di Kecamatan Uluere, karena masyarakat ini akan kita perbaiki tingkat kualitas pemahaman akidahnya, dan pemahaman keagamaannya (Islam) dengan berdakwah. Melalui tatap-tatap muka yaitu dengan mendatangi setiap rumah mengajak masyarakat agar lebih paham sedikit demi sedikit tentang pentingnya dakwah bagi kehidupan sehari-hari.²⁷

Dari hasil wawancara di atas penulis dapat menjelaskan kembali bahwa ketidakpedulian masyarakat Kecamatan Uluere terhadap pentingnya dakwah dikarenakan mayoritas masyarakatnya adalah pekerja dan adapun sebagian yang masih meminum minuman keras, dan bermain judi.

b. Kurang aktifnya beberapa badan pengurus

Berdasarkan penelitian yang peneliti lakukan bahwa salah satu yang menjadi hambatan dalam menjalankan strategi dalam meningkatkan penerapan dakwah di Kecamatan Uluere yaitu dari pengurus itu sendiri karena sebagian dari mereka ada yang sibuk mengurus rumah tangga seperti ibu-ibu yang terlibat dalam kepengurusan BKPRMI, ada yang sibuk dengan bisnis dan pekerjaan lain serta ada juga yang masih duduk dibangku perkuliahan.

Berdasarkan wawancara peneliti, Jumaing selaku ketua umum BKPRMI Kecamatan Uluere mengatakan bahwa:

BKPRMI Kecamatan Uluere pernah vakum selama hampir satu periode, dan saat itu adalah di kegiatan-kegiatan yang harusnya BKPRMI yang melaksanakan di ambil alih atas nama KARANG TARUNA terkhusus di Desa Bonto Daeng, untuk mengembalikan organisasi yang pernah vakum itu agak susah dan sekarang BKPRMI belum bisa terlalu aktif seperti yang dulu-dulu sehingga para pengurus dalam menjalankan fungsinya belum terlalu optimal.

²⁷Jumaing, Ketua Umum DPK BKPRMI Kecamatan Uluere Kabupaten Bantaeng, *Wawancara*, Januari 2021.

Selama periode kepengurusan kami bisa dikatakan belum maksimal, karena di dalam kepengurusan ini memang keaktifan teman-teman pengurus BKPRMI belum terlalu pesat. Jadi saya berfikir bahwa tugas kedepan bagaimana BKPRMI bisa lebih aktif lagi dalam kinerjanya dan bisa lebih aktif dari sebelum BKPRMI vakum.²⁸

Kurangnya keaktifan beberapa pengurus BKPRMI sangat berdampak negatif bagi keberhasilan strategi BKPRMI dalam meningkatkan dakwah di Kecamatan Uluere karena untuk meningkatkan pemahaman dakwah masyarakat yang sebenarnya rata-rata pendidikannya tidak sampai perguruan tinggi dibutuhkan kerjasama yang efektif dari pengurus BKPRMI.

Sebagai sekretaris sekaligus muballigh BKPRMI bapak Usman mengatakan bahwa:

Saya berharap kedepannya pengurus BKPRMI lebih aktif dalam menjalankan tugas dan fungsinya masing-masing, sebab prinsip saya jangan mau hidup di organisasi, tapi mari kita hidupkan organisasi. Apalagi BKPRMI ini merupakan organisasi atau lembaga dakwah yang memberikan ruang sebagai wadah maupun tempat untuk generasi muda dalam mengembangkan pemahaman agama (Islam) maupun perkembangan ilmu pengetahuan tentang Al-Qur'an.²⁹

Maksud dari wawancara di atas adalah keaktifan pengurus sangat berperan utama untuk menjalankan strategi BKPRMI dalam meningkatkan penerapan dakwah. Karena jika pengurusnya tidak aktif dan tidak saling bekerjasama maka semua yang telah direncanakan dari awal tidak akan berjalan dengan baik dan tidak akan berhasil seperti yang di inginkan.

²⁸ Jumaing, Ketua Umum DPK BKPRMI Kecamatan Uluere Kabupaten Bantaeng, *Wawancara*, 12 Januari 2021.

²⁹ Usman, Sekretaris Umum DPK BKPRMI Kecamatan Uluere kabupaten Bantaeng. *Wawancara* 16 Januari 2021.

Dari beberapa faktor pendukung dan penghambat di atas dapat di rangkum bahwa faktor pendukung inilah yang sangat di perlukan dalam menjalankan suatu kegiatan, adapun faktor penghambat namun para pengurus menganggap itulah yang menjadi tolak ukur dari kesemangatan para pengurus dalam melewati hambatan tersebut dalam melaksanakan suatu kegiatan.



BAB V

PENUTUP

A. Kesimpulan

1. Berdasarkan hasil penelitian tentang Bagaimana program kerja BKPRMI dalam meningkatkan penerapan dakwah di Kecamatan Uluere Kabupaten Bantaeng dapat ditarik kesimpulan bahwa Agama yang di anut oleh masyarakat Kecamatan Uluere Kabupaten Bantaeng adalah agama Islam. Proses dakwah muballigh BKPRMI terhadap masyarakat Kecamatan Uluere yaitu dengan berkunjung kerumah warga untuk mempererat hubungan silaturrahim antar sesama. Selain itu adapun macam-macam program kerja yang menjadi program kerja BKPRMI Kecamatan Uluere Kabupaten Bantaeng sudah termasuk kedalam Strategi BKPRMI. Strategi peningkatan dakwah yang dilakukan oleh BKPRMI di Kecamatan Uluere di dukung dengan adanya pelatihan-pelatihan seperti pelatihan da'i, ceramah-ceramah seperti safari ramadhan, pelatihan manajemen masjid, serta pelatihan manajemen dakwah. Adapun pengajian rutin yang disertai dengan ceramah, yang bertujuan menjalin dan menguatkan silaturrahmi pengurus BKPRMI dengan masyarakat.
2. Adapun faktor pendukung yang sangat membantu BKPRMI dalam meningkatkan kegiatan dakwah yaitu Sumber Daya Manusia sebagai umat yang berkualitas, serta adanya remaja masjid. Sedangkan penghambat strategi BKPRMI dalam meningkatkan penerapan dakwah di Kecamatan Uluere Kabupaten Bantaeng, yaitu kurangnya kepedulian masyarakat terhadap pentingnya dakwah, kurangnya keaktifan dan kerjasama masing-masing pengurus BKPRMI

3. *Implikasi / Saran Peneliti*

Strategi BKPRMI saat ini sudah baik karna sudah mampu melaksanakan beberapa program kerja, meskipun ada beberapa hambatan namun itu bukan sesuatu hal yang dapat menggagalkan program kerja yang sudah direncanakan dan ditetapkan

1. Penulis menyadari bahwa pada penelitian ini masih banyak kekurangan baik dari segi aspek penelitian maupun isi penelitian. Namun, satu hal yang ingin penulis sampaikan bahwa penelitian ini hasil kerja maksimal yang mampu penulis lakukan dalam proses penelitian ini. Berdasarkan kesimpulan di atas, serta hasil penelitian dan data yang diperoleh, maka dapat dikemukakan saran, sebagai berikut:
 - a) Badan Komunikasi Pemuda Remaja Masjid Indosesia (BKPRMI) harus mengadakan pengkaderan yang serius untuk membesic menjadi juru dakwah yang lebih berkualitas.
 - b) Diharapkan kepada pengurus BKPRMI sebagai lembaga dakwah agar lebih aktif menjalankan tugas dan fungsinya dalam mengembangkan dakwah dimasyarakat khususnya di Kecamatan Uluere.
 - c) Badan Komunikasi Pemuda Remaja Masjid Indonesia (BKPRMI) harus lebih aktif, dan kreatif dalam merangkul anggotanya. Sehingga misi dalam mengembangkan kegiatan dakwah bisa berjalan dengan baik dan bisa di implementasikan di tengah masyarakat Kecamatan Uluere.
 - d) Badan Komunikasi Pemuda Remaja Masjid Indonesia (BKPRMI) harus serius
 - e) dalam merangkul masyarakat demi terciptanya hubungan komunikasi yang baik dengan masyarakat dan serta para tokoh pemuda.

- f) Badan Komunikasi Pemuda Remaja Masjid Indonesia (BKPRMI) harus mampu membina remaja masjid agar menjadi generasi penerus serta penegak dakwah yang berakhlak mulia sehingga mampu menjadi pemimpin yang mampu menjalankan amanah sesuai tuntunan agama Islam.
2. Dari hasil penelitian Peluan dan tantangan dakwah BKPRMI dalam meningkatkan dakwah maka implementasi dari penelitian ini adalah:
- a) Masyarakat Kecamatan Uluera sekiranya harus bekerja sama dan berpartisipasi dengan BKPRMI dalam melaksanakan kegiatan dan sebagai peluang dalam peningkatan dakwah.
 - b) BKPRMI harus mampu melihat peluang dan tantangan yang dihadapi kemudian memaksimalkan segala peluang yang ada agar pelaksanaan menjadi lancar seperti yang diharapkan.



DAFTAR PUSTAKA

Al-qur'anul Karim

- Abdul Majieb, *Kamus Istilah Fiqih*, Jakarta: Pustaka Firdaus, 2000.
- Aripudin Acep & Sambas Syukriadi, *Dakwah Damai: Pengantar Dakwah Antar Budaya*, Cet. Ke-I, Bandung: PT. Remaja Rosdakarya, 2007.
- Munawwir Warson Ahmad, *Kamus Al-Munawwir Arab-Indonesia*, Surabaya: Pustaka Progresif, 2012.
- Arifuddin, *Keluarga dalam Akhlak Islamiah*, Yogyakarta: Penerbit Ombak, 2015.
- Arifuddin, *Metode Dakwah Dalam Masyarakat*, Cet. I; Makassar: Alauddin University Pers, 2011.
- Bungin Burhan, *Penelitian Kualitatif*, Cet .I; Jakarta: Kencana, 2007.
- Euis Karwati dan Donni juni pariansi, *Manajemen Kelas Classroom Management Guru Profesional yang Inspiratif, kreatif, Menyenanglam, dan berprestasi* Bandung: Alfabeta, 2014.
- Fred R. David, *Strategic Management: Concepts and Cases* New Jersey: Prentice Hall, 2011.
- Husain Usman dan Pornomo Setiady, *Metodologi Penelitian Sosial*, Cet. IV; Jakarta: PT. Bumi Aksar, 2011.
- Hafidnuddin Didin dan Tanjung Hendri. *Manajemen syaria,ah dalam Praktek*. Jakarta: GIP. 2003.
- Ibnu Manzhur, *Lisaanul 'Arab* (IX/311:عقد) (wafat th. 711 H) t dan *Mu'jamul Wasiith* (II/614:عقد). Jakarta: Prima 2001 Ed Ke-3
- Ilham. S “*Aplikasi Manajemen Dewan Dakwah Turatea Kabupaten Jeneponto*”, *Skripsi* Makassar: Fak. Dakwah dan Komunikasi UIN Alauddin, 2017.
- Jawahir Tanthowi. *Unsur-Unsur Manajemen Menurut Ajaran Al-Qur'an*. Jakarta:Pustaka Al Husna. 2002.
- John A. Pearce II, Richard B. Robinson, Jr, *Manajemen Strategis: Formulasi, Implementasi, dan Pengendalian* Jakarta : Salemba Empat, 2014.
- John M. Bryson, *Strategic Planning for Public and Nonprofit Organizations: A Guide to Strengthening and Sustaining Organizational Achievement* (New Jersey: John Wiley & Sons,
- John M. Bryson, *Strategic Planning For Public and Nonprofit Organizations* San Francisco: Jossey Bass, a wiley Imprint, 2004.
- Juliansyah Noor, *Metodologi penelitian*, Jakarta: Prenadamedia Group, 2017.
- Jurnal Karya Abdul Goffar, *Manajemen Dalam Islam* Perspektif Al-Qur'an dan Hadits.
- Kementrian Agama RI, *Al-Hikmah Al-Qur'an dan Terjemahnya* Bandung: Diponegoro, 2013.

- Mochtar Ek Effendy,.. *Manajemen; Suatu Pendekatan Berdasarkan Ajaran Islam*. Jakarta: Bhratara Karya Aksara. 2012.
- M. Anton Athoillah, *Dasar-Dasar manajemen*, Bandung: Pustaka Setia, 2010.
- M. Quraish Shihab, *Tafsir Al-Misbah, Jilid 2*, Jakarta: Lentera Hati, 2002.
- M.Munir dan Wahyu Ilahi, *Manajemen Dakwah*, Cet. I; Jakarta: Kencana, 2009.
- Moh. Ali Aziz, *Ilmu Dakwah*, Cet. II; Jakarta: Kencana, 2009.
- Muliadi, *Dakwah Efektif, Prinsip, Metode dan Aplikasinya*, Alauddin University Press, 2012.
- Musa Hubeis dan Mukhammad Najib, *Manajemen Strategik dalam Pengembangan Daya Saing Organisasi* Jakarta: Elex Media Komputindo, 2014.
- Nana Syaodih Sukma Dinata, *Pengembangan Kurikulum Teoridan Praktek*, Bandung: Remaja Rosdakarya, 2009.
- Narbuko Chold dan Achmadi Abu, *Metodologi Penelitian*, Cet. VIII; Jakarta: PT. Bumi Aksar, 2007.
- Pearce Robinson, *Manajemen Strategik Formulasi, Implementasi, dan Pengendalian* Jakarta: Bina Rupa Aksara, 2005.
- Ramdan, “*Manajemen Dakwah Dalam Pembinaan Muallaf (Studi Kasus Pada Dewan Dakwah Islamiyah Indonesia Provinsi Lampung)*”, *Skripsi*, Lampung: Fakultas Dakwah dan Komunikasi IAIN Raden Intan Lampung, 2016.
- Rischard Draft, *Era Baru Manajemen*, Jakarta: Selemba Empat, 2008.
- Rizkiyanto, *manajemen strategi organisasi dakwah*, Uin sunan ampel Surabaya, (2018).
- Robert E. Quinn, *Diagnosing and Changing Organizational culture : Based on the Competing Values Framework* San Francisco: Jossey-Bass, 2011.
- Saerozi, *Ilmu Dakwah*, Yogyakarta: Penerbit Ombak, 2013.
- Syukir Asmuni, *Dasar-dasar Strategi Dakwah Islam* , Surabaya: Al-Ikhlas, 2010.
- Sampo seha, *Paradigma Dakwah, Menata Ulang Penerapan Dakwah*, Alauddin University Press, 2013
- Samsul Munir Amin, *Ilmu Dakwah*, Cet. II; Jakarta: 2013.
- Sondang P. Siagian, *Manajemen Strategik* Jakarta : Bumi Aksara, 2011.
- Stephanie K. Marrus, *Desain Penelitian Manajemen Strategis* Jakarta: Rajawali Press, 2020.
- Stephen G. Haines, *The System Thinking Approach to Strategic Planning and Management* London: St. Lucie Press, 2000.
- Stephen P. Robbins, *Organizational Behavior* New Jersey: Prentice Hall, 2003.
- Sugiyono, *Memahami Penelitian Kualitatif*, Bandung: Alfaberta, 2009.
- Sugiyono, *Metodologi Penelitian Pendidikan*, Bandung: Alfabeta, 2007.
- Sutrisno Hadi, *Metodologi Research*, Yogyakarta: UGM Press, 2000.

- Syamsul Yusuf, *Psikologi Perkembangan Anak dan Remaja* Bandung: PT. Remaja Yosdakarya, 2004.
- Syekh Mansyur Ali Nashif, *Mahkota Pokok-pokok Hadis Rasulullah saw.*, Jilid I Bandung: CV Sinar Baru.
- T. Hani Handoko, *Manajemen Edisi 2* Yogyakarta:BPFE Yogyakarta, 2003.
- Taufiqurohman, *Manajemen Strategik* Jakarta: FISIP Univ. Dr. Mustopo, 2016.
- Tedjo Tripomo & Udan, *Manajemen Strategi* Bandung: Rekayasa Sains, 2005, h. 28
- Thomas L. Wheelen, J. David Hunger, *Strategic Management and Business Policy* New Jersey: Prentice Hall, 2002.
- Trisnawati Ernie, dkk, *Pengantar Manajemen*, Jakarta: Kencana, 2008.
- Veithzal Rivai Zaina, *IslamucManagement*, Yogyakarta: BPFE Anggota IKAPI: 2013.
- Wahidin Saputra, *Pengantar Ilmu Dakwah*, Jakarta: PT Raja Grafindo Persada, 2012.
- Wahyu Ilahi, *Komunikasi Dakwah*, Cet. II;Bandung: PT Remaja Rosdakarya, 2013.
- Yazid bin Abdul Qadir Jawas, *Syarah Aqidah Ahlus Sunnah Wal Jama'ah* Penerbit Pustaka At-Taqwa, Po Box 264 Bogor 16001, Cetakan Pertama Jumadil Akhir 1425H/Agustus 2004,
- Zakky Mubarak, *Manajemen Pengelolaan Masjid*, Jakarta: Geramedia Pustaka Utama,2001,
- Syam, Kurnia. “Penerapan fungsi manajemen dakwah turatea dalam pengembangan kualitas dai di kabupaten jeneponto”, *Skripsi*. Makassar: Fakultas Dakwah dan Komunikasi UIN Alauddin, 2016.
- Muammar. “Manajemen Pelatihan Dakwah Dalam Meningkatkan Kualitas Dakwah Santri Di Pondok Pesantren Awaluddin Desa Kuo Kecamatan Pangale Kabupaten Mamuju Tengah”, *Skripsi*, Makassar: Fakultas Dakwah dan Komunikasi UIN Alauddin, 2017.

REFERENSI ONLINE

- <http://www.siaranindonesia.com/baca/20151023/generasi-muda-masa-depan-bangsa.html> (Diakses 18 oktober 2020)
- <https://republika.co.id/berita/paxao0313/umar-bin-abdul-aziz-contoh-penguasa-sederhana-dan-adil> (Diakses 15 November 2020)
- Leann. Cardani, “*Corporate Mission Statements: A Strategic Management Issue*”, White Paper for St.Francis University, dalam <http://www.stfrancis.edu/ba/ghkickul/stuwebs/btopics/works/mission.htm> (Diakses 1 April 2020)
- <https://umma.id/post/tiga-cara-metode-dakwah---tafsir-al-quran-surah-an-nahl-ayat-125-331487?lang=id>(25 November 2020)

LAMPIRAN-LAMPIRAN



Mesjid Nurul Huda, Desa Bonto Marannu Kecamatan Uluere



Dokumentasi dengan Ketua BKPRMI Kecamatan Uluere



Wawancara Dengan Sekretaris Umum BKPRMI Kecamatan Uluere



Wawancara Dengan Ketua Majelis Taqlim Desa Bonto Daeng



Wawancara Dengan Dewan penasehat BKPRMI Kecamatan Uluere

UNIVERSITAS ISLAM NEGERI
ALAUDDIN
M A K A S S A R

PEDOMAN WAWANCARA STRATEGI BKPRMI DALAM MENINGKATKAN
DAKWAH DI KECAMATAN ULUERE KABUPATEN BANTAENG

1. Bagaimana gambaran umum lokasi penelitian BKPRMI di Kecamatan Uluere Kabupaten Bantaeng?
2. Bagaimana sejarah berdirinya BKPRMI di Kecamatan Uluere Kabupaten Bantaeng?
3. Apa visi dan misi BKPRMI di Kecamatan Uluere Kabupaten Bantaeng?
4. Bagaimana struktur organisasi BKPRMI Kecamatan Uluere Kabupaten Bantaeng?
5. Apa program kerja lembaga dakwah BKPRMI Kecamatan Uluere Kabupaten Bantaeng?
6. Bagaimana proses dakwah BKPRMI di Kecamatan Uluere?
7. Apakah setiap anggota menjalankan tugas dan fungsinya masing-masing sesuai yang telah di amanahkan?
8. Sejauh mana BKPRMI dalam memberikan kontribusi terhadap masyarakat?
9. Bagaimana peran BKPRMI dalam merangkul masyarakat?
10. Strategi apa saja yang dilakukan BKPRMI dalam meningkatkan kesadaran masyarakat terhadap pentingnya dakwah Islam?
11. Apa saja peluang dan hambatan BKPRMI dalam penetapan strategi peningkatan dakwah ?

RIWAYAT HIDUP



Riswandi, merupakan anak kedua dari 2 bersaudara, lahir dari pasangan suami istri oleh ibunda Tambara dan Ayahanda Podding, penulis lahir di Desa Bonto Daeng, Dusun Tamaona, Kab. Bantaeng pada tanggal 03 September 1995. Memulai jenjang pendidikan di SD INP Tamaona pada tahun 2003 dan lulus pada tahun 2008. Pada tahun yang sama, penulis melanjutkan pendidikan di SMP Negeri 3 Bissappu dan lulus pada tahun 2011. Kemudian pada tahun yang sama pula penulis melanjutkan pendidikan di SMA Negeri 1 Bantaeng dan lulus pada tahun 2014. Sempat berhenti sampai di situ dan Bekerja selama 2 Tahun dan pada tahun 2016 penulis melanjutkan pendidikan ke jenjang yang lebih tinggi di Universitas Islam Negeri (UIN) Alauddin Makassar. Melalui seleksi Ujian Masuk Mandiri (UMM) pada Tahun 2016, penulis berhasil lolos seleksi dan terdaftar sebagai mahasiswa Jurusan Manajemen Dakwah (MD), dibawah naungan Fakultas Dakwah dan Komunikasi yang saat ini Universitas Islam Negeri Alauddin Makassar.