

**PEMBERDAYAAN TENAGA ADMINISTRASI MADRASAH DALAM
MENDUKUNG PELAKSANAAN PEMBELAJARAN DI MADRASAH
ALIYAH AS'ADIYAH PUTRI PUSAT SENGKANG KAB.WAJO**



Skripsi

Diajukan Untuk Memenuhi Salah Satu Syarat Meraih Gelar Sarjana Pendidikan
(S.Pd) Program Studi Manajemen Pendidikan Islam Pada Fakultas Tarbiyah Dan
Keguruan Universitas Islam Negeri Alauddin Makassar

Oleh:

A.WILDA SHALIHA ERIS

NIM: 20300117055

**PROGRAM STUDI MANAJEMAN PENDIDIKAN ISLAM
FAKULTAS TARBIYAH DAN KEGURUAN
UIN ALAUDDIN MAKASSAR**

2021

PERNYATAAN KEASLIAN SKRIPSI

Mahasiswa yang bertanda tangan di bawah ini:

Nama : A.Wilda Shaliha Eris
Nim : 20300117055
Tempat/Tgl. Lahir : Paddangeng, 09 Februari 1999
Jurusan : Manajemen Pendidikan Islam
Fakultas : Tarbiyah dan Keguruan
Judul : “Pemberdayaan Tenaga Administrasi Madrasah dalam Mendukung Pelaksanaan Pembelajaran di Madrasah Aliyah As’Adiyah Putri Pusat Sengkang Kab. Wajo”

Menyatakan dengan sesungguhnya dan penuh dengan kesadaran bahwa skripsi ini benar adalah hasil karya penulis sendiri. Jika dikemudian hari terbukti merupakan duplikat, tiruan, plagiat atau dibuat oleh orang lain seluruhnya, maka skripsi dan gelar yang diperoleh karenanya batal demi hukum.

Makassar, 23 April 2021

Penyusun



A.Wilda Shaliha Eris
NIM 20300117055

PENGESAHAN SKRIPSI

Skripsi berjudul, "**Pemberdayaan Tenaga Administrasi Madrasah dalam Mendukung Pelaksanaan Pembelajaran di Madrasah Aliyah As'Adiyah Putri Pusat Sengkang**", yang disusun oleh **A. Wilda Shaliha Eris**, NIM: **20300117055**, mahasiswa Jurusan/Prodi Manajemen Pendidikan Islam, Fakultas Tarbiyah dan Keguruan, UIN Alauddin Makassar, telah diuji dan dipertahankan dalam sidang Ujian Skripsi/Munaqasyah yang diselenggarakan pada hari Rabu, tanggal 2 Juni 2021, bertepatan dengan 21 Syawal 1442 H, dinyatakan telah dapat diterima sebagai salah satu syarat untuk memperoleh gelar sarjana dalam Ilmu Tarbiyah dan Keguruan, Jurusan/Prodi Manajemen Pendidikan Islam dengan beberapa perbaikan.

Samata-Gowa, 07 Juni 2021 M
26 Syawal 1442 H.

DEWAN PENGUJI: Nomor SK 1606 Tahun 2021

Ketua	: Nursalam S.Pd., M.Si	(.....)
Sekretaris	: Mardiah, S.Ag., M.Pd	(.....)
Munaqisy I	: Dr. H. Marjuni, M.Pd.I	(.....)
Munaqisy II	: Ridwan Idris, S. Ag., M.Pd	(.....)
Pembimbing I	: Dra. Kasmawati, M.M	(.....)
Pembimbing II	: Andi Ika Prasasti Abrar, S.Si., M.Pd	(.....)

Diketahui oleh:
Dekan Fakultas Tarbiyah dan Keguruan
UIN Alauddin Makassar, A



Dr. H. Marjuni, M.Pd.I.
NIP 197810112005011006

KATA PENGANTAR



Tiada sepatah katapun yang indah dan sepantasnya diucapkan selain hanya pujian dan rasa terima kasih kepada Allah swt sang pemilik cinta dan kasih sayang. Skripsi ini dapat terselesaikan walaupun dalam bentuk sederhana. Pernyataan rasa syukur kepada sang Khalik atas hidayah-Nya yang diberikan dalam mewujudkan karya ini tidak dapat penulis lukiskan dengan kalimat apapun kecuali dengan hanya menyadari betapa kecilnya diri ini dihadapan-Nya.

Salawat dan salam semoga menjadi hadiah terindah bagi baginda Rasulullah saw yang telah menjadi pelita dalam gelapnya kejahiliahan dunia, yang telah menjadi petunjuk disaat manusia tersesat dan terlena dengan kenikmatan sesaat. Penulis menyadari bahwa banyak kekurangan yang terdapat dalam skripsi ini, maka penulis bersikap positif dalam menerima saran maupun kritikan yang sifatnya membangun.

Penulisan ini dapat dilakukan dengan baik berkat adanya partisipasi, bantuan, dan bimbingan dari berbagai pihak berupa dorongan dan motifasi. Untuk itu melalui lembaran ini penulis menyampaikan terima kasih yang tulus dan sebesar-besarnya kepada kedua orang tua tercinta, Ayahanda **H. A. Muh. Darwis, S.Ag., M.Ag** dan Ibunda **Ernawati, S.Ag.** yang sangat saya cintai dan sayangi yang telah membesarkan saya dengan penuh kasih sayang serta senantiasa memberikan dukungan moral maupun materil sehingga dapat menyelesaikan jenjang pendidikan sampai perguruan tinggi. Terima kasih untuk adik-adikku tersayang **A. Radhiatul Riska Eris** dan **A. Dzul Azizah Eris**. Serta kepada semua keluarga besar, penulis mengucapkan banyak terima kasih atas semua dukungan dan motivasi yang diberikan selama ini sehingga penulis bisa sampai pada tahapan akhir ini.

Penulis juga menyampaikan terima kasih yang sebesar-besarnya kepada:

1. **Prof. H. Hamdan Juhannis, M.A., Ph.D.**, selaku Rektor UIN Alauddin Makassar, beserta Wakil Rektor I (**Prof. Dr. Mardan, M.Ag.**), Wakil Rektor II (**Dr. Wahyuddin, M.Hum.**), Wakil Rektor III (**Prof. Dr. Darussalam, M.Ag.**), dan Wakil Rektor IV (**Dr. H. Kamaluddin Abunawas, M.Ag.**), yang selama ini berusaha memajukan Universitas Islam Negeri Alauddin Makassar dan memberikan bantuan fisik maupun material serta memberikan fasilitas dalam proses perkuliahan.
2. **Dr. H. Marjuni, S.Ag., M.Pd.**, selaku Dekan Fakultas Tarbiyah dan Keguruan, beserta Wakil Dekan I (**Dr. M. Shabir U., M.Ag.**), Wakil Dekan II (**Dr. M. Rusdi, M.Ag.**), dan Wakil Dekan III (**Dr. H. Ilyas, M.Pd., M.Si.**) Fakultas Tarbiyah dan Keguruan UIN Alauddin Makassar.
3. **Ridwan Idris, S.Ag. M.Pd.** dan **Mardiah, S.A.g. M.Pd.**, selaku Ketua dan Sekretaris Jurusan Manajemen Pendidikan Islam UIN Alauddin Makassar atas arahan yang telah diberikan selama proses perkuliahan sampai selesai.
4. **Dra. Kasmawati, M.M.** dan **Andi Ika Prasasti Abrar, S.Si., M.Pd.**, selaku pembimbing I dan pembimbing II, yang telah banyak meluangkan waktunya untuk membimbing dan mengarahkan penulis sejak penulisan skripsi hingga selesai.
5. Para **Dosen** dan **Staf** di lingkungan Fakultas Tarbiyah dan Keguruan terkhusus staf jurusan Manajemen Pendidikan Islam yang telah memberikan dorongan dan arahan selama penulis belajar sampai penyelesaian studi.
6. **Dra. Hj. Rosmilah**, selaku Kepala Madrasah Aliyah As'Adiyah Putri Pusat Sengkang dan **Hastuti, S.HI**, selaku Kepala Staf Tenaga Administrasi Madrasah beserta **Rahmawati** dan **Radiyah** selaku Anggota Staf Tenaga

Administrasi Madrasah yang telah memberikan izin untuk melakukan penelitian serta membantu penelitian ini.

7. Sahabat di perantauan **Syahda Nur Aisyah, Nurafika, Zulfa Ridayanti** yang selalu memberikan motivasi dalam penyelesaian skripsi ini.
8. Teman-teman seperjuangan Jurusan Manajemen Pendidikan Islam angkatan 2017, teman-teman seperjuangan PPL MI Ash-Shalihin, dan teman-teman seperjuangan KKN-DK Angkatan 64 Kab. Barru Kec. Soppeng Riaja Desa Bululampang.

Penulis menyadari bahwa skripsi ini masih jauh dari kesempurnaan. Oleh karena itu penulis mengharapkan saran dan kritik yang membangun demi perbaikan karya ini selanjutnya.

Samata, 2021

Penulis

A.Wilda Shaliha Eris
20300117055

UNIVERSITAS ISLAM NEGERI
ALAUDDIN
M A K A S S A R

DAFTAR ISI

JUDUL	i
PERNYATAAN KEASLIAN SKRIPSI	i
PENGESAHAN SKRIPSI	ii
KATA PENGANTAR	iii
DAFTAR ISI	vi
DATAR TABEL	viii
PEDOMAN TRANLITERASI	ix
ABSTRAK	xiii
BAB I PENDAHULUAN	1
A. Latar Belakang Masalah	1
B. Fokus Penelitian dan Deskripsi Fokus	9
C. Rumusan Masalah	17
D. Tujuan Penelitian	17
E. Manfaat Penelitian	18
F. Kajian Pustaka	19
BAB II TINJAUAN TEORITIS	26
A. Pengertian Administrasi	26
B. Pemberdayaan Administrasi Pendidikan	27
C. Proses Pelaksanaan Administrasi Pendidikan	30
D. Tujuan Administrasi Pendidikan	31
E. Manfaat Administrasi Pendidikan	32
BAB III METODE PENELITIAN	34
A. Jenis dan Lokasi Penelitian	34
B. Pendekatan Penelitian	34
C. Sumber Data	35
D. Metode Pengumpulan Data	35
E. Teknik Analisis Data	38
F. Pengujian Keabsahan Data	40
BAB IV PEMBERDAYAAN TENAGA ADMINISTRASI MADRASAH DALAM Mendukung Pelaksanaan Pembelajaran di Madrasah Aliyah As'adiyah Putri Pusat Sengkang Kab. Wajo	42
A. Gambaran Umum Madrasah	42
B. Gambaran Pemberdayaan Tenaga Administrasi	53
C. Kendala Dalam Pemberdayaan Tenaga Administrasi	58
D. Solusi Dalam Menghadapi Kendala Pemberdayaan	62

BAB V PENUTUP	69
A. Kesimpulan	69
B. Implementasi Penelitian	70
DAFTAR PUSTAKA	71
LAMPIRAN	74
RIWAYAT HIDUP	91



UNIVERSITAS ISLAM NEGERI
ALAUDDIN
M A K A S S A R

DAFTAR TABEL

Tabel 4.1 Data Wakil Kepala Madrasah	50
Tabel 4.2 Data Keadaan Guru	52
Tabel 4.3 Data Keadaan Tenaga Kependidikan	52
Tabel 4.4 Data Keadaan Peserta Didik	52



UNIVERSITAS ISLAM NEGERI
ALAUDDIN
M A K A S S A R

PEDOMAN TRANSLITERASI

A. *Transliterasi Arab-Latin*

Daftar huruf bahasa arab dan transliterasinya kedalam huruf latin dapat dilihat pada table berikut:

1. Konsonan

Huruf Arab	Nama	Huruf Latin	Nama
ا	Alif	tidak dilambangkan	Tidak dilambangkan
ب	ba	b	be
ت	ta	t	te
ث	s/a	s	es (dengan titik di atas)
ج	jim	j	je
ح	h}a	h}	ha (dengan titik di bawah)
خ	kha	kh	ka dan ha
د	dal	d	de
ذ	z/al	z/	zet (dengan titik di atas)
ر	ra	r	er
ز	zai	z	zet
س	sin	s	es
ش	syin	sy	es dan ye
ص	s}ad	s}	es (dengan titik di bawah)
ض	d{ad	d}	de (dengan titik di bawah)
ط	t}a	t}	te (dengan titik di bawah)
ظ	z}a	z}	zet (dengan titik di bawah)
ع	'ain	'	apostrof terbalik
غ	gain	g	ge
ف	fa	f	ef
ق	qaf	q	oi
ك	kaf	k	ka
ل	lam	l	el
م	mim	m	em
ن	nun	n	en
و	wau	w	we
ه	ha	h	ha
ء	hamzah	'	apostrof
ي	ya	y	ye

Hamzah (ء) yang terletak diawal kata mengikuti vokalnya tanpa diberi tanda apapun. Jika ia terletak ditengah atau diakhir, maka ditulis dengan tanda (').

2. Vokal

Vokal bahasa Arab, seperti *vocal* bahasa Indonesia, terdiri atas vocal tunggal atau monoftong dan vocal rangkap atau diftong.

Vokal tunggal bahasa Arab yang lambangnya berupa tanda atau harakat, transliterasinya sebagai berikut:

Tanda	Nama	Huruf Latin	Nama
اَ	Fathah	a	A
اِ	Kasrah	i	I
اُ	Dhammah	u	U

Vokal rangkap bahasa Arab yang lambangnya berupa gabungan antara harakat dan huruf, transliterasinya berupa gabungan huruf, yaitu:

Tanda	Nama	Huruf Latin	Nama
اِي	Fathah dan ya'	ai	a dan i
اُو	Fathah dan wau	au	a dan u

Contoh:

كَيْفَ : *kaifa*

هَوَّلَ : *haulā*

3. Maddah

Maddah atau vocal panjang yang lambangnya berupa harakat dan huruf, transliterasinya berupa huruf dan tanda, yaitu:

Harakat dan Huruf	Nama	Huruf dan Tanda	Nama
اَ،...،... ي	Fathah dan alif atau ya'	A	a dan garis di atas
اِ	Kasrah dan ya'	I	i dan garis di atas
اُو	Dammah dan wau	U	a dan garis di atas

Contoh:

مَاتَ : *mata*

رَمَى : *rama*

قِيلَ : *qila*

يَمُوتُ : *yamutu*

4. Ta' Marbutah

Transliterasi untuk *ta' marbut}ah* ada dua, yaitu: *ta' marbut}ah* yang hidup atau mendapat harakat *fath}ah*, *kasrah*, dan *d}ammah*, transliterasinya adalah [t]. Sedangkan *ta' marbut}ah* yang mati atau mendapat harakat sukun, transliterasinya adalah [h].

Kalau pada kata yang berakhir dengan *ta' marbut}ah* diikuti oleh kata yang menggunakan kata sandang *al-* serta bacaan kedua kata itu terpisah, maka *ta' marbut}ah* itu ditransliterasikan dengan ha(h).

Contoh:

رَوْضَةُ الْأَطْفَالِ	: raudah al-atfal
الْمَدِينَةُ الْفَاضِلَةُ	: al-madinah al-fadilah
الْحِكْمَةُ	: al-hikmah

5. Syaddah (Tasydid)

Syaddah atau tasydid yang dalam system tulisan Arab dilambangkan dengan sebuah tanda tasydid dalam transliterasi ini dilambangkan dengan perulangan huruf (konsonan anda) yang diberi tanda syaddah.

Contoh:

رَبَّنَا	: rabbana
نَجَّيْنَا	: najjaina
الْحَقُّ	: al-haq
نُعَمُّ	: nu"ima
عُدُوُّ	: 'aduwwun

6. Kata Sandang

Kata sandang dalam sistem tulisan Arab dilambangkan dengan huruf *al* (*aliflam ma'arifah*). Dalam pedoman transliterasi ini, kata sandang ditransliterasi seperti biasa, *al-*, baik ketika ia diikuti oleh huruf *syamsiyyah* maupun huruf *qamariyyah*. Kata sandang tidak mengikuti bunyi huruf langsung yang mengikutinya. Kata sandang ditulis terpisah dari kata yang mengikutinya dan dihubungkan dengan garis mendatar (-).

Contoh:

الشَّمْسُ	: al-syams (bukan asy-syams)
الزَّلْزَلَةُ	: al-zalzalah (bukan az-zalzalah)
الْفَلْسَفَةُ	: al-falsafah
الْبِلَادُ	: al-bilad

7. Hamzah

Aturan transliterasi huruf hamzah menjadi apostrof (') hanya berlaku bagi hamzah yang terletak di tengah dan akhir kata. Namun, bila hamzah terletak di awal kata, ia tidak dilambangkan, karena dalam tulisan Arab ia berupa alif.

Contoh:

تَأْمُرُونَ : *ta'murun*
النَّوْع : *al-nau*
شَيْءٌ : *syai'*
أُمِرْتُ : *umirtu*

8. Penulisan Kata Arab yang Lazim digunakan dalam Bahasa Indonesia

Kata, istilah atau kalimat Arab yang ditransliterasi adalah kata, istilah atau kalimat yang belum dibakukan dalam bahasa Indonesia. Kata, istilah atau kalimat yang sudah lazim dan menjadi bagian dari perbendaharaan bahasa Indonesia, atau sering ditulis dalam tulisan bahasa Indonesia, atau lazim digunakan dalam dunia akademik tertentu, tidak lagi ditulis menurut cara transliterasi di atas. Misalnya, kata al-Qur'an (dari *al-Qur'an*), alhamdulillah, dan munaqasyah. Namun, bila kata-kata tersebut menjadi bagian dari satu rangkaian teks Arab, maka harus ditransliterasi secara utuh. Contoh:

Fi Zilal al-Qur'an
Al-Sunnah qabl al-tadwin

9. Lafz al-Jalalah (الله)

Kata "Allah" yang didahului partikel seperti huruf *jar* dan huruf lainnya atau berkedudukan sebagai *mud}afilaih* (frasanominal), ditransliterasi tanpa huruf hamzah.

Contoh:

بِإِذْنِ اللَّهِ *dinullah* بِبِلَالِ اللَّهِ *billah*

Adapun *ta' marbutah* di akhir kata yang disandarkan kepada *laz al-jalalah*, ditransliterasi dengan huruf [t]. Contoh:

هُمْ فِي رَحْمَةِ اللَّهِ *hum fi rahmatillahi*

10. Huruf Kapital

Walau sistem tulisan Arab tidak mengenal huruf kapital (All Caps), dalam transliterasinya huruf-huruf tersebut dikenai ketentuan tentang penggunaan huruf capital berdasarkan pedoman ejaan Bahasa Indonesia yang berlaku (EYD). Huruf kapital, misalnya, digunakan untuk menuliskan huruf awal (orang, tempat, bulan) dan huruf pertama pada permulaan kalimat. Bila nama diri didahului oleh

kata sandang al, maka yang ditulis dengan huruf capital tetap huruf awal nama diri tersebut, bukan huruf awal kata sandangnya. Jika terletak pada awal kalimat, maka huruf A dari kata sandang tersebut menggunakan huruf kapital (Al-). Ketentuan yang sama juga berlaku untuk huruf awal dari judul referensi yang didahului oleh kata sandang al-, baik ketika ia ditulis dalam teks maupun dalam catatan rujukan (CK, DP, CDK, dan DR). Contoh:

Wa ma Muhammadun illa rasul

Inna awwala baitin wudi 'alinnasi lallazi bi Bakkata mubarakan

Syahru Ramadhan al-laziunzila fih al-Qur'an

Nasir al-Din al-Tusi

Abu Nasr al-Farabi

Al-Gazali

Al-Munqiz min al-Dalal

Jika nama resmi seseorang menggunakan kata Ibn (anak dari) dan Abu (bapak dari) sebagai nama kedua terakhirnya, maka kedua nama terakhir itu harus disebutkan sebagai nama akhir dalam daftar pustaka atau daftar referensi. Contoh:

Abu al-Walid Muhammad Ibn Rusyd, ditulis menjadi : Ibn Rusyd, Abu al-Walid Muhammad (bukan: Rusyd, Abu al-Walid Muhammad Ibn)

Nasr Hamid Abu Zaid, ditulis menjadi : Abu Zaid, Nasr Hamid (bukan: Zaid, Nasr Hamid Abu)

B. Daftar Singkatan

Beberapa singkatan yang dibakukan adalah:

swt.	= <i>subhanahu wata'ala</i>
saw.	= <i>sallallahu 'alaihiwasallam</i>
a.s.	= <i>'alaihi al-salam</i>
H	= Hijrah
M	= Masehi
SM	= Sebelum Masehi
l.	= Lahir tahun (untuk orang yang masih hidup saja)
w.	= Wafat tahun
QS .../...: 4	= QS al-Baqarah/2: 4 atau QS Ali 'Imran/3: 4
HR	= Hadis Riwayat

ABSTRAK

Nama Penyusun :A.Wilda Shaliha Eris
NIM :20300117055
Judul Skripsi :Pemberdayaan Tenaga Administrasi Madrasah dalam Mendukung Pelaksanaan Pembelajaran di Madrasah Aliyah As'Adiyah Putri Pusat Sengkang Kab.Wajo

Skripsi ini membahas tentang bagaimana gambaran pemberdayaan tenaga administrasi yang dilakukan oleh tata usaha Madrasah Aliyah As'Adiyah Putri Pusat Sengkang dalam mendukung pelaksanaan pembelajaran mulai dari persiapan instrument pengajaran hingga evaluasi belajar.

Penelitian ini bertujuan untuk mengetahui: (1) Gambaran pemberdayaan tenaga administrasi madrasah dalam pelaksanaan proses pembelajaran di MA As'Adiyah Putri Pusat Sengkang; (2) Kendala yang dihadapi tenaga administrasi madrasah dalam proses mempersiapkan pelaksanaan pembelajaran di MA As'Adiyah Putri Pusat Sengkang; (3) Solusi yang dilakukan terhadap kendala yang dihadapi selama proses mempersiapkan pelaksanaan pembelajaran di MA As'Adiyah Putri Pusat Sengkang.

Penelitian ini menggunakan metode penelitian deskriptif kualitatif. Sumber utama dari penelitian ini yaitu kepala madrasah, kepala tata usaha, dan pegawai tata usaha. Adapun yang diamati dari sumber utama yaitu ucapan, tulisan dan perilakunya. Penelitian ini dikatakan deskriptif karena dimaksudkan untuk mengangkat atau menggambarkan fakta/keadaan yang terjadi sekarang dan menyajikan apa adanya.

Hasil penelitian ini menunjukkan bahwa (1) Manajer dalam hal ini kepala madrasah memberdayakan tenaga administrasi dengan melakukan pendekatan motivasi dengan pemberian semangat dan pemberian solusi terhadap kendala yang dialami serta pengontrolan yang sangat aktif. (2) Dengan motivasi kerja dari kepala madrasah tersebut, kepala tenaga administrasi melakukan pengontrolan ekstra terhadap setiap staf tenaga administrasi dan memberikan bantuan secara langsung untuk kendala-kendala yang biasa terjadi dalam proses persiapan perangkat administrasi. (3) Motivasi mampu membangkitkan semangat dan potensi tenaga administrasi dalam menyelesaikan tugas harian.

Berdasarkan hasil penelitian tersebut, disarankan bahwa kepala madrasah sebaiknya membuat Standar Operasional Prosedur (SOP) terkait pekerjaan tata usaha madrasah agar lebih terkoordinir dengan baik, berjalan sesuai sistem, dan mengadakan pelatihan untuk staf administrasi. Bagi staf untuk lebih gigih dalam berlatih dan mempelajari hal-hal baru, berusaha membagi waktu dengan baik, dan meningkatkan profesionalitas.

BAB I

PENDAHULUAN

A. Latar Belakang Masalah

Pendidikan merupakan proses atau tahapan kegiatan untuk mendewasakan manusia. Melalui pendidikan manusia memiliki kecerdasan berpikir, keahlian melakukan sesuatu, bersikap hidup baik sehingga dapat bergaul dengan baik kepada masyarakat dan dapat mengambil keputusan untuk keberlangsungan hidupnya sendiri dan keluarga. Kegiatan pendidikan yang berasal dari kreatifitas yang membudaya di dalam kehidupan manusia untuk memanusaiakan manusia.¹ Pendidikan menjadi lahan besar yang memberi keuntungan baik sosial maupun pribadi sehinggah menjadikan bangsa Indonesia bermartabat dan menjadikan individunya manusia yang memiliki derajat.²

Madrasah merupakan salah satu model lembaga pendidikan yang ada di Indonesia dengan ciri khas nilai-nilai moral keislaman. Dalam tradisi perkembangan penyebaran dan pengajaran agama Islam, madrasah selalu memperhatikan sistem pengajaran yang berpusat pada pendidikan dan pembinaan akhlak. Sebab dalam sistem madrasah terdapat nilai-nilai keislaman yang mengharuskan kita untuk selalu mengembangkan dan memperbaiki akhlak. Sehingga nilai keislaman pembentukan karakter akhlak tersebut dapat membentuk tradisi baru untuk masyarakat Indonesia.³

Seiring pada perkembangan lembaga pendidikan, madrasah juga telah menghadapi dan melewati tantangan yang sangat besar. Khususnya tantangan

¹Syafaruddin, *Manajemen Organisasi Pendidikan Perspektif Sains dan Islam*, (Medan : Perdana Publishing, 2015), h.49.

²Aan Komariah dan Engkoswara, *Administrasi Pendidikan*, (Bandung: Alfabeta, 2012), h.13.

³Abdan Rahim, *Peran Madrasah Sebagai Pendidikan Islam Masa Kini (Studi Tradisi dan Perubahan)*, (Malang : UIN Maulana Malik Ibrahim, 2014), h.187.

dari Barat. Barat dengan model pendidikan yang tidak sejalan dengan pendidikan Islam tentu menuntut sistem madrasah untuk berubah dan menyesuaikan modelnya. Ciri khas utama pendidikan di Barat adalah sumber ilmunya yang hanya terbatas pada akal dan panca indra. Pokok persoalan pada pendidikan Barat terletak pada sikap menyingkirkan agama, Tuhan dan hal-hal yang berbau metafisika.⁴ Oleh sebab itu, model pendidikan madrasah di Indonesia tidak merujuk pada pendidikan Barat dan tetap berpegang pada nilai keislaman untuk melahirkan generasi yang berkualitas.

Aktivitas manusia yang dilakukan di madrasah dalam melahirkan generasi yang berkualitas bukan hanya belajar saja, akan tetapi terdapat beberapa kegiatan lainnya yang dapat mengembangkan pendidikan, yaitu persiapan sebelum dan setelah proses belajar mengajar. Kegiatan tersebut antara lain adalah pengelolaan, pengaturan, dan mengalokasikan sumber daya yang terdapat dalam dunia pendidikan.⁵ Dalam mencapai terlaksananya kegiatan – kegiatan pendukung proses pendidikan yang telah disebutkan tadi, tentu harus ada tenaga pendidikan yang menjalankan proses pengelolaan pendidikan tersebut, diantaranya yaitu tenaga pendidik dan tenaga kependidikan.

Dalam Undang-Undang Sistem Pendidikan Nasional Nomor 20 tahun 2003 Bab 1 Pasal 1 disebutkan bahwa:

Tenaga kependidikan adalah anggota masyarakat yang mengabdikan diri dan diangkat untuk menunjang penyelenggaraan pendidikan.⁶

Tenaga kependidikan bertugas melakukan pengelolaan, pengembangan

⁴Ahmad Khoirul Fata, dkk, *Sekularisme dan Tantangan Pemikiran Islam Kontemporer*, (Jurnal Madania Vol 20 No.2 2016),h.49.

⁵Yusuf Hadijaya, *Administrasi Pendidikan*, (Medan : Perdana Publishing, 2012), h.10

⁶Republik Indonesia, Undang-Undang RI Nomor 20 Tahun 2003 Tentang Sistem Pendidikan Nasional, (Jakarta, Sinar Grafika, 2008), h. 522.

serta pengawasan pelaksanaan pendidikan. Tenaga kependidikan secara umum bertugas melaksanakan pengelolaan sebagai pengembangan satuan pendidikan, menjalankan pekerjaan administrasi, melakukan pengembangan system sebagai bagian dari pendidikan yang merespon perubahan, serta melakukan pengawasan sebagai bagian proses pertanggungjawaban profesi dan satuan pendidikan.⁷ Tenaga kependidikan yang bertugas menjalankan administrasi dapat dikatakan tenaga administrasi. Dalam penelitian ini peneliti akan berfokus pada pembahasan tenaga administrasi terkait pemberdayaan tugas dan fungsinya.

Tenaga administrasi dalam lingkup pegawai administrasi ada beberapa hal yang harus diperhatikan, terutama pengetahuan umum tentang administrasi. Administrasi merupakan keseluruhan proses yang terdiri dari berbagai kegiatan, pemikiran, pengetahuan mulai dari penentuan tujuan sampai dengan pelaksanaan tugas kegiatan, sehingga tercapai tujuan tersebut dan berlangsung secara terus-menerus. Menurut Ary H. Gunawan administrasi pendidikan merupakan seluruh proses kegiatan yang direncanakan, dilaksanakan atau diusahakan secara sengaja dan bersungguh-sungguh disertai pembinaan secara efektif dan efisien dalam proses belajar mengajar dan dalam proses pendidikan pada umumnya.⁸ Administrasi merupakan proses keseluruhan kegiatan bersama dan memanfaatkan fungsi manajemen yaitu perencanaan, pengorganisasian, penggerakan, pengkoordinasian, pengawasan secara dinamis dan manusiawi.⁹

⁷Murip Yahya, *Profesi Tenaga Kependidikan* (Bandung : CV Pusaka Setia, 2013). h.6

⁸Ary H. Gunawan, *Administrasi Madrasah: Administrasi Pendidikan Mikro* (Penerbit Rineka Cipta,1996), h. 1-2.

⁹A. W. Widjaja, *Administrasi Kepegawaian* (Jakarta : PT Raja Grafindo, 1986), h.11

Istilah lain yang memiliki arti sama dengan administrasi pendidikan adalah istilah “*manajemen*”. Menurut Marry Papker Follet, Manajemen merupakan sebuah seni untuk menyelesaikan pekerjaan melalui upaya yang dilakukan orang lain.¹⁰ Pengertian ini mengandung arti bahwa dalam mencapai tujuan organisasi para manajer mengatur orang-orang untuk melaksanakan berbagai tugas.¹¹ Sebagaimana Allah berfirman dalam QS As’ Sajadah/32:5 :

يُدَبِّرُ الْأَمْرَ مِنَ السَّمَاءِ إِلَى الْأَرْضِ ثُمَّ يَعْرُجُ إِلَيْهِ فِي يَوْمٍ كَانَ مِقْدَارُهُ أَلْفَ سَنَةٍ مِّمَّا تَعُدُّونَ

Terjemahan :

“Dia mengatur urusan dari langit ke bumi, kemudian (urusan) itu naik kepada-Nya dalam satu hari yang kadarnya adalah seribu tahun menurut perhitunganmu”.¹²

Manajemen merupakan sebuah proses kerjasama melakukan suatu hal untuk mencapai suatu tujuan bersama. Adapun istilah manajemen dalam ayat tersebut terdapat dalam kalimat *yudabbiru* yang mengandung arti memberi arahan, melaksanakan dan menjalankan, pengendalian, mengatur, mengurus sesuatu, koordinasi, dan membuat rencana yang telah ditetapkan untuk mencapai tujuan tertentu. Selanjutnya untuk mencapai tujuan yang telah ditetapkan diperlukan adanya proses yang di dalamnya melibatkan berbagai unsur yang terlibat dalam organisasi sesuai dengan perencanaan yang dilandasi pengawasan yang berkesinambungan. Administrasi merupakan komponen integral dari proses pendidikan secara keseluruhan agar tercapai secara optimal.

¹⁰<http://bagas-manajemen.blogspot.com/2015/12/pengertian-manajemen-menurut-beberapa.html>.diaksespadatanggal10januari2021.

¹¹Hani Handoko, *Manajemen edisi 2*, (Yogyakarta, BPF, 2011), h.8

¹²Kementerian Agama RI, *Al-Qur'an dan Terjemahannya* (Syamil Quran: Bandung 2010), h.415.

Kegiatan administrasi pendidikan dapat berjalan dengan baik dan mencapai tujuan dengan melakukan kegiatan melalui suatu tahapan proses yang merupakan proses kerja secara terus-menerus (siklus), mulai dari perencanaan, pengorganisasian, pengarahan, pengkoordinasian, pembiayaan, pemantauan, dan penilaian seperti telah disinggung secara garis besar pada bagian terdahulu.¹³ Dengan cakupan yakni sumber belajar, sumber daya manusia, dan sumber fasilitas sarana dan prasarana, sehingga terlihat apa yang sedang dikerjakan dalam konteks administrasi pendidikan dalam upaya untuk mencapai tujuan pendidikan secara produktif baik untuk perorangan maupun kelembagaan. Keberadaan tenaga administrasi madrasah dalam proses pembelajaran sangat diperlukan sebagai salah satu komponen dalam proses pembelajaran.

Tenaga administrasi merupakan suatu layanan untuk membantu kelancaran proses pembelajaran, oleh karena itu diperlukan keterampilan yang tertentu, kecakapan dan kompetensi yang berbeda dari kemampuan yang disyaratkan kepada peserta didik. Sesuai dengan aturan tenaga administrasi, tugas tenaga administrasi madrasah pada jenjang pendidikan tidak boleh merangkap tenaga fungsional lainnya. Sebagai pokok atau komponen pembelajaran, kehadirannya wajib saling berkaitan dengan komponen yang lain agar tujuan pendidikan dapat tercapai sesuai harapan. Kehadiran unit-unit dan komponen pembelajaran yang dihadapi tenaga administrasi perlu mencapai ketentuan persyaratan, baik dari segi kualitas dan kuantitas sesuai dengan Standar Nasional Pendidikan sehingga dapat

¹³Mokhtaridi Sudin, *Aplikasi Administrasi Pendidikan Sebuah Tinjauan Filosofis Dalam Terminologi Kontemporer*, STAIN Jurai Siwo Metro (Jurnal Tarbawiyah Vol. 11 Nomor 2 Edisi Juli-Desember 2014), h.168.

diperoleh hasil yang sesuai dengan tujuan pembelajaran pada setiap satuan pendidikan dapat dicapai sesuai dengan rencana strategis yang telah diterapkan.¹⁴

Dilihat dari lembaga pendidikan, Tenaga Administrasi di Indonesia masih terdapat banyak kekurangan seperti kurangnya perhatian para kepala madrasah terhadap aspek pemberdayaan sumber daya manusia, dapat dilihat dari sistem perencanaan sumber daya manusia, sistem rekrutmen, seleksi dan penempatan, pelatihan dan pengembangan, sistem kompensasi dan evaluasi sumber daya manusia yang kurang tepat, maupun jumlah penerimaan tenaga administrasi, sehingga mengakibatkan tidak sesuainya pekerjaan yang diberikan dengan kompetensi yang dimiliki. Dalam penelitian terdahulu ditemukan beberapa kekurangan dalam proses pelayanan masyarakat khususnya pelayanan dalam lembaga pendidikan. Kekurangan yang dimaksudkan adalah masyarakat saat ini telah mengalami perubahan seiringan dengan gerakan reformasi secara nasional, sehingga masyarakat yang semula tidak berdaya (*powerless*) menjadi berdaya, bahkan sangat berdaya (*powerfull*). Selanjutnya, kenyataan di lapangan membuktikan bahwa sumber daya manusia lembaga pendidikan belum memberikan layanan yang memuaskan. Kedua alasan tersebut secara sistematis akan ditemukan titiknya pada persoalan tenaga kependidikan di madrasah.¹⁵

Pada observasi awal yang peneliti dapatkan dari wawancara singkat dengan salah satu Staf Tata Usaha bulan September 2020, kegiatan yang dilaksanakan oleh Madrasah As'Adiyah Putri Pusat Sengkas yang berfokus pada administrasi,

¹⁴Rufqotuzzakhiroh, *Pengaruh Kinerja Tenaga Administrasi Madrasah Terhadap Kualitas Layanan Administrasi Non Akademik*, (Didaktika Vol. 19 2 Februari 2013), h 60.

¹⁵Rufqotuzzakhiroh, *Pengaruh Kinerja Tenaga Administrasi Madrasah Terhadap Kualitas Layanan Administrasi Non Akademik*, (Didaktika Vol. 19 2 Februari 2013), h 61.

khususnya dalam mendukung pelaksanaan pembelajaran yaitu meliputi pembuatan daftar hadir siswa, daftar hadir guru, jurnal kegiatan belajar mengajar, input data siswa dan guru. Dalam satu bidang telah terhimpun beberapa sub pekerjaan yang harus dikerjakan oleh kurang lebih hanya lima orang tenaga administrasi madrasah, namun dari pernyataan narasumber yang aktif dalam mendukung proses pembelajaran hanya tiga orang, sementara satu staf lainnya fokus pada pengembangan teknologi madrasah dan mengelola ruangan laboratorium komputer, dan satu staf lagi mengelola pelaporan keuangan DANA BOS pada kegiatan dan kelengkapan madrasah. Keterangan selanjutnya mengemukakan bahwa sumber daya manusia yang dipekerjakan sebagai tenaga administrasi madrasah tidak berlatar belakang pendidikan administrasi ataupun manajemen pendidikan.

Adapun salah satu peran dari tenaga administrasi dalam pelaksanaan pembelajaran adalah mendukung pelaksanaan proses pembelajaran di madrasah. Khusus pelaksanaan urusan kepegawaian adalah mengatur administrasi kepegawaian untuk guru-guru dan pegawai lainnya, dalam hal ini bertugas menyiapkan data dan informasi guru dan pegawai. Data tersebut seperti data jumlah guru dan pegawai, daftar urutan pangkat guru dan pegawai, absensi guru dan pegawai, data buku induk dan pegawai, dan lain sebagainya. Selain itu tugas tenaga administrasi adalah melayani guru yang akan mengurus administrasi kepangkatan seperti pelayanan dalam pembuatan kenaikan gaji berkala dan kenaikan pangkat, sehingga proses pembelajaran di madrasah tidak terganggu.

Apabila kita mengambil ukuran dan peran tenaga administrasi ini dalam

pelaksanaan pembelajaran di Madrasah Aliyah As'Adiyah Putri Pusat Sengkang, ada beberapa permasalahan yang sering dialami oleh staf tata usaha yaitu kurangnya kemampuan sumber daya manusia dibidang tenaga adminitasi yang mengakibatkan sistem kerja terhambat. Staf tersebut juga mengatakan bahwa jika pada waktu tertentu setiap bidang yang terdapat di madrasah, bukan hanya bidang proses belajar mengajar, memerlukan kelengkapan administrasi dalam satu waktu, sistem tenaga administrasi akan sangat kerepotan dalam menyelesaikan semua sesuai jadwal penyelesaian adminitrasi. Selain itu, permasalahan yang terjadi adalah ketidak pahaman tenaga administrasi tentang sistem pengimputan data yang baru hadir, seperti aplikasi baru untuk memasukkan data dan informasi madrasah.

Untuk menyelesaikan setiap permasalahan yang ada, kepala tata usaha dan seluruh staf tata usaha lainnya segera mengupayakan untuk bertanya pada ahlinya agar persoalan sistem yang tidak dipahami dapat dimengerti dan pekerjaan yang seharusnya berjalan dapat kembali berjalan, demikian penjelasan dari salah satu pegawai tata usaha. Tenaga administrasi juga mengupayakan pembagian tugas administrasi khususya dalam mendukung pelaksanaan pembelajaran.¹⁶

Berdasarkan obsevasi dan pernyataan di atas, peneliti tertarik mengambil penelitian ini, untuk mengetahui bagaimana sebenarnya gambaran dan proses dari pemberdayaan tenaga administrasi dalam mendukung proses pelaksanaan adminitrasi pembelajaran yang dilaksanakan di Madrasah Aliyah As'Adiyah Putri Pusat Sengkang dengan kualitas tenaga administrasi yang masih kurang.

¹⁶Rahmawati (21 Tahun), Staf Tenaga Adminitrasi, *Wawancara*, Makassar 30 November 2020

B. Fokus Penelitian dan Deskripsi Fokus

Fokus Penelitian dan Deskripsi Fokus perlu diadakan untuk menghindari kekeliruan penafsiran/pemaknaan dan persepsi serta beragam dalam judul tersebut, maka dari itu peneliti mengemukakan beberapa pengertian yang berkenaan dengan tulisan, yang dianggap perlu sebagai titik fokus pada penelitian ini, kemudian dirangkakan dalam kalimat sebagai berikut:

1. Fokus Penelitian

Berdasarkan latar belakang diatas dan untuk menghindari kesalahpahaman dari ruang lingkup penelitian, maka penelitian ini membahas tentang gambaran pemberdayaan tenaga administrasi MA As'Adiyah Putri Pusat Sengkang yang berfokus pada kegiatan pendukung persiapan proses pembelajaran siswa.

2. Deskripsi Fokus

a. Pengertian Administrasi

Administrasi merupakan keseluruhan proses perencanaan dan pelaksanaan secara berkelompok dan bekerja sama untuk mencapai tujuan bersama yang telah direncanakan, baik tujuan jangka pendek, menengah, maupun tujuan jangka panjang, yang dilakukan dalam lingkup pengawasan dan evaluasi kerja. Selama ini administrasi hanya dipandang sebagai kegiatan tulis-menulis belaka, namun pandangan tersebut jelas beralasan. Secara fisik kegiatan administrasi memang banyak dipromotori oleh kegiatan tulis menulis, baik menggunakan tangan, sarana dan prasarana menulis, mesin ketik atau komputer. Padahal banyak teori yang mengatakan kegiatan administrasi lebih dari sekedar kegiatan tulis menulis. Namun seiring perkembangan adminitrasi dan pengaturan sistem pendidikan saat

ini, maka tenaga administrasi juga berperan sebagai tim pengelola data sebagai bahan pengambilan keputusan.

Ketepatan dan keakuratan data yang diberikan oleh tenaga administrasi adalah sebagai bahan pengambilan keputusan. Semakin tepat dan akurat data yang diberikan oleh tenaga administrasi, maka semakin tinggi pula kualitas keputusan. Selain itu, tenaga administrasi juga berperan sebagai *public relation* madrasah. Mereka wajib berperan aktif dalam memberikan layanan administratif baik akademik maupun non akademik kepada seluruh pihak madrasah yang berkepentingan.¹⁷

b. Pemberdayaan Administrasi Pendidikan

Kegiatan administrasi itu dilaksanakan dalam setiap kelompok kerjasama sejumlah manusia dalam berbagai bidang kehidupan termasuk di dalamnya bidang pendidikan. Oleh karena itu, administrasi pendidikan adalah merupakan aplikasi ilmu administrasi dalam kegiatan pembinaan, pengembangan dan pengendalian usaha-usaha pendidikan yang diselenggarakan madrasah dalam bentuk kerjasama sejumlah orang dengan menggunakan segala sarana dan prasarana yang telah disediakan baik moral, material, maupun spiritual agar tercapainya tujuan pendidikan secara efektif dan efisien. Administrasi pendidikan merupakan segenap proses pengarahan dan pengintegrasian segala sesuatu, baik personil, spiritual maupun material, yang bersangkutan paut dengan pencapaian tujuan pendidikan.

¹⁷Rufqotuzzakhiroh, *Pengaruh Kinerja Tenaga Administrasi Madrasah Terhadap Kualitas Layanan Administrasi Non Akademik*, (Didaktika Vol. 19 2 Februari 2013), h.61

c. Konsep Pemberdayaan Adminitrasi Pendidikan

Konsep pemberdayaan administrasi adalah segala prosedur pelaksanaan pendidikan yang berkaitan dengan sistem, aturan, proses dan metode kerjasama dengan seakurat-akuratnya. Pelaksanaan pemberdayaan merupakan serangkaian perbuatan manusia yang mengandung tujuan tertentu oleh perancang konsep proses pemberdayaan. Pemberdayaan merupakan suatu kegiatan tenaga administrasi yang mengandung maksud tertentu yang bergerak secara aktif yaitu perbuatan yang dapat dilihat secara langsung dan pasif yaitu realisasi arahan dari atasan kebawahan.

Konsep administrasi jika diimplementasikan pada kegiatan pendidikan, menjadi administrasi pendidikan sebagai suatu kerja aktif sistem perilaku yang mengandung arti bahwa dalam penyelenggaraan pendidikan terjadilah suatu proses interaksi manusia dalam sistem yang terstruktur dan terkordinasi dengan baik dalam usaha mencapai tujuan pelaksanaan pendidikan. Karena itu, pemberdayaan tenaga administrasi pendidikan merupakan serangkaian kegiatan atau proses yang sistematis dan beraturan yang berpatokan pada prinsip-prinsip dalam administrasi.

Kegiatan pemberdayaan tenaga administrasi pendidikan dimaksudkan untuk memanfaatkan semua potensi atau sumber daya yang tersedia untuk mencapai tujuan yaitu kebutuhan yang diperjuangkan agar terpenuhi secara efektif dan efisien. Aktivitas pemberdayaan tenaga administrasi pendidikan adalah kesatuan dan diserahkan menjadi tanggung jawab seseorang kepala madrasah.¹⁸

¹⁸Syaiful Sagala, *Adminitrasi Pendidikan Kontemporer*, (Bandung: Alfabeta. 2009), h.8

d. Proses Pelaksanaan Administrasi Pendidikan

Proses pelaksanaan administrasi pendidikan dapat dilakukan dengan berbagai macam pendekatan untuk mencapai tujuan, salah satu pendekatan yang dapat diterapkan yaitu pendekatan terpadu. Konsep pendekatan administrasi terpadu merupakan suatu pendekatan yang dilandasi oleh aturan yang berlaku dan keadaan yang tengah dialami di lokasi, merujuk ke masa yang telah berlalu dan berorientasi ke masa yang akan datang dengan cermat dan terstruktur dalam rangkaian perspektif. Pendekatan terpadu melibatkan sudut pandang serta optimalisasi fungsi koordinasi dan pelaksanaannya ditunjang dengan konsep manajemen partisipatif.¹⁹

Proses manajemen atau administrasi pendidikan merupakan kegiatan yang dilakukan secara berkesinambungan, tetapi sistematis tidak sembarangan atau asal-asalan melainkan secara teratur dalam keteraturan yang terus menerus itu administrasi pendidikan tidak tanpa tujuan melainkan ada tujuan yang akan dicapai tujuan pendidikan yaitu mencerdaskan kehidupan bangsa. Meskipun tujuan pendidikan yang diharapkan telah tercapai namun kegiatan pendidikan tidak boleh berhenti. Karena dalam dinamika manajemen adalah apabila suatu tujuan yang telah dicapai disusul atau dilanjutkan dengan tujuan berikutnya. Manajemen sebagai suatu proses, banyak tugas atau fungsi yang fundamental, fungsi fundamental ini menurut beberapa ahli mereka berlainan pendapat, akan tetapi pada dasarnya yang menjadi klasifikasi pokok yaitu perencanaan, pengorganisasian, penggerakan dan pengawasan.

¹⁹Eka Prihatin, *Teori Administrasi Pendidikan*, (Bandung: Alfabeta. 2011), h.9.

Berhubungan dengan pencapaian tujuan melalui kerja sama orang lain titik beratnya ada pada usaha pemanfaatan orang lain yang berarti kepala atau penanggung jawab yang merancang dan melakukan konsep kegiatannya akan tetapi melalui sumber-sumber yang tersedia untuk itu sebagai sarana dan prasaran melakukan usaha kerja sama untuk mencapai tujuan pendidikan. Sumber yang dimaksudkan adalah yang tersedia untuk segenap potensi yang dapat dimanfaatkan dalam rangka penyelesaian pekerjaan-pekerjaan usaha kerja sama yang bersangkutan.²⁰

Proses pelaksanaan kinerja tenaga administrasi di Madrasah Aliyah As' Adiyah Puteri Pusat Sengkang berjalan sesuai pengarahannya yang telah diberikan pihak madrasah, namun untuk menunjang keberlangsungan pelaksanaan kinerja tenaga administrasi yang baik diperlukan Job Deskripsi dan Standar Operasional Prosedur. Mathis dan Jackson mengemukakan tentang deskripsi kerja adalah penjelasan tentang tugas dan tanggung jawab dari suatu pekerjaan yang harus dilakukan oleh karyawan dalam sebuah organisasi atau perusahaan. Tugas-tugas perlu diketahui dengan jelas apa jenisnya, selanjutnya tanggungjawab apa yang harus dipegang oleh seorang yang melakukan tugas tersebut, sehingga karyawan tidak melakukan kesalahan dengan adanya kejelasan-kejelasan pekerjaan yang harus mereka lakukan.²¹ Job Deskripsi tenaga administrasi biasanya yang dalam beberapa program salah satunya Program Pelayanan Harian seperti mengisi buku kegiatan harian, mencatat nilai rapor dan nilai ujian ke buku

²⁰<http://wiyahmarwiyah123.blogspot.com/2016/01/makalah-administrasi-pendidikan-konsep.html> tanggal akses 17november2020 pukul 10.07

²¹(PengertianJobDescription(DeskripsiPekerjaan)(konsultanpsikologijakarta.com)Diakses tanggal22April2021.

induk siswa, melayani guru dan masyarakat tentang data siswa, membuat surat panggilan orangtua siswa, membuat surat penskorsan.

Standar Operasional Prosedur adalah panduan hasil kerja yang diinginkan (ideal), serta proses kerja dari job deskripsi yang harus dilakukan.²² Prosedur Operational merupakan peraturan yang dibuat secara tertulis yang berisi pedoman kerja bagi setiap tenaga administrasi yang akan digarap berdasarkan pertimbangan job deskripsi tenaga administrasi. Proses pelaksanaan tenaga administrasi Madrasah Aliyah As'Adiyah Putri Pusat Sengkang khususnya pada bidang pelaksanaan pembelajaran menggunakan pendekatan terpadu. Pendekatan ini dipandang sangat strategis dalam pemberdayaan sumber daya manusia yang ada, pendekatan norma dan keadaan yang berlaku untuk menelaah kegiatan yang telah terlaksana sebagai bahan evaluasi, serta merancang masa depan untuk mencapai peningkatan. Pendekatan terpadu dilakukan agar tujuan yang telah direncanakan dapat tercapai secara optimal. Dalam pelaksanaan pembelajaran, tenaga administrasi berperan memberi pengaruh dalam keberhasilan pembelajaran.

e. Ruang Lingkup Administrasi Pendidikan

Tenaga administrasi madrasah bertugas sebagai tenaga kependidikan yang tidak mengajar, namun administrasi dalam bidang pendidikan bertugas dalam menunjang proses pelaksanaan pembelajaran. Dalam pengelolaan Administrasi pendidikan pihak madrasah berwenangan penuh untuk merencanakan, mengorganisasikan, mengarahkan, mengkoordinasikan, mengawasi, dan mengevaluasi komponen-komponen pendidikan madrasah yang telah ditetapkan.

²²Fatimah, *Pengembangan kurikulum : teori & praktek*, Oriart Production : 2016, h.127.

Komponen administrasi pendidikan yang perlu diketahui terkait penelitian ini meliputi:

1) Administrasi Tata Laksana Madrasah

Yang menjadi garapan administrasi pada bagian administrasi tata laksana yaitu, Organisasi dan struktur pegawai tata usaha, masalah kepegawaian dan kesejahteraan personil madrasah, otoritas dan anggaran belanja keuangan madrasah, masalah perlengkapan dan pembekalan, keuangan dan pembukuan, korespondensi, laporan-laporan, masalah pengangkatan, kepindahan, penempatan dan pemberhentian pegawai, pengisian buku pokok, rapor dan sebagainya.

2) Administrasi Personel Guru dan Tenaga Administrasi

Hal yang mencakup bidang ini yaitu : Pengangkatan dan penempatan tenaga guru, Organisasi personil guru-guru, masalah kepegawaian dan kesejahteraan guru dan tenaga administrasi, rencana orientasi bagi tenaga guru dan tenaga administrasi yang baru, penilaian kemajuan guru-guru dan tenaga administrasi, pelaksanaan training dan up-grading guru-guru.

3) Administrasi Siswa

Dalam administrasi siswa yang menjadi cakupan pengaturan administrasinya yaitu, kegiatan intra dan ekstrakurikuler siswa, persoalan kesehatan dan keamanansiswa, evaluasi kegiatan bagi kemajuan siswa, dan bimbingan dan penyuluhan bagi siswa-siswa.

4) Supervisi Pengajaran

a) Menumbuhkan semangat guru dan pegawai tata usaha dalam melaksanakan tugasnya masing-masing sehingga mencapai tujuan pendidikan.

- b) Melahirkan, mengembangkan dan mengimplementasikan metode-metode yang terbaru dalam melakukan pengajaran yang baik.
 - c) Mecintakan keharmonisan dan simbiosis mutualisme dalam kerja sama yang antara guru, siswa, dan pegawai tata usaha madrasah.
 - d) Mengusahakan cara-cara efektif dan efesien dalam menilai hasil-hasil pendidikan dan pengajaran.
 - e) Usaha mempertinggi mutu dan pengalaman guru-guru.
- 5) Pelaksanaan dan Pembinaan Kurikulum
- a) Mempedomani dan merealisasikan apa yang tersematkan di dalam kurikulum madrasah yang bersangkutan dalam usaha mencapai dasar-dasar pembinaan dan pengajaran.
 - b) Mempergunakan kurikulum, guru atau pendidik serta tenaga administrasi berkewajiban membuat dan menciptakan materi-materi, sumber-sumber, ataupun metode-metode pelaksanaan belajar mengajar yang lebih sesuai dengan kebutuhan perkembangan masyarakat lingkungan madrasah.
 - c) Menyusun dan melaksanakan organisasi kurikulum beserta materi, sumber, dan metode pelaksanaan, yang disesuaikan dengan pembaharuan pendidikan dan pengajaran serta kebutuhan masyarakat dan lingkungan madrasah.
- 6) Administrasi Humas (Hubungan Masyarakat)
- Hal ini mencakup hubungan madrasah dengan madrasah dan madrasah yang lain, hubungan madrasah dengan pemerintah setempat, hubungan madrasah dengan instansi dan jawatan lain, dan hubungan madrasah dengan masyarakat umum. Administrasi hubungan madrasah dengan masyarakat adalah segala

rangkaian kegiatan yang telah direncanakan secara optimal serta pembinaan yang dilakukan secara berkesinambungan dan terus menerus dengan tujuan mendapatkan perhatian dari masyarakat dan publik sebagai mitra kerja, sehingga kegiatan operasional madrasah semakin efektif dan efisien demi membantu tercapainya tujuan pendidikan.

C. Rumusan Masalah

Merujuk pada persoalan yang muncul dalam pembahasan latar belakang penelitian ini, maka peneliti menyimpulkan beberapa rumusan masalah yang menjadi inti permasalahan yaitu:

1. Bagaimana gambaran pemberdayaan tenaga administrasi di Madrasah Aliyah As'Adiyah Putri Pusat Sengkang dalam mendukung pelaksanaan pembelajaran?
2. Bagaimana kendala yang dihadapi tenaga administrasi dalam mendukung pelaksanaan pembelajaran di Madrasah Aliyah As'Adiyah Putri Pusat Sengkang?
3. Bagaimana solusi terhadap kendala yang dihadapi tenaga administrasi dalam mendukung pelaksanaan kegiatan pembelajaran di Madrasah Aliyah As'Adiyah Putri Pusat Sengkang

D. Tujuan Penelitian

1. Untuk mengetahui gambaran pemberdayaan tenaga administrasi di Madrasah Aliyah As'Adiyah Putri Pusat Sengkang,
2. Untuk mengetahui kendala yang dihadapi tenaga administrasi di Madrasah Aliyah As'Adiyah Putri Pusat Sengkang,

3. Untuk mengetahui solusi terhadap kendala yang dihadapi tenaga administrasi di Madrasah Aliyah As'Adiyah Putri Pusat Sengkang.

E. Manfaat Penelitian

1. Teoritis

Hasil Penelitian ini diharapkan mampu mengungkapkan informasi-informasi yang terkait dilapangan tentang proses pemberdayaan tenaga administrasi dalam proses pembelajaran atau belajar mengajar berjalan sesuai landasan teori yang ada dan sistematis.

2. Praktis

a. Bagi Kepala Madrasah

Sebagai bahan pertimbangan untuk mengembangkan sistem kerja tenaga administrasi madrasah serta meningkatkan kualitas dan kuantitas personil tenaga administrasi.

b. Bagi Peneliti

Menambah wawasan dalam menerapkan ilmu yang diperoleh selama di bangku perkuliahan, dan pengalaman dalam menyusun karya ilmiah.

c. Bagi pembaca

Diharapkan menjadi bahan pertimbangan bagi para peneliti lain yang akan mengkaji bidang garapan pemberdayaan tenaga administrasi, khususnya dalam proses belajar mengajar.

F. Kajian Pustaka

1. Pemberdayaan Adminitrasi Pendidikan Madrasah

Dalam proses pemberdayaan adminitrasi pendidikan segenap usaha orang-orang yang terlibat didalam proses pencapaian tujuan pendidikan itu diintegrasikan, diorganisasi dan dikoordinasi secara efektif dan semua materi yang diperlukan dan yang telah ada dimanfaatkan secara efesien.²³ Pemberdayaan tenaga administrasi madrasah adalah pemberian wewenang kepada sumber daya manusia yaitu tenaga adminitrasi untuk membuat rancangan kegiatan, mengendalikan staff, dan membuat keputusan tentang pekerjaan yang menjadi tanggung jawab tenaga administrasi, tanpa harus mendapatkan otorisasi secara tegas dari kepala madrasah diatasnya. Jika di dalam pendelegasian wewenang, kekuasaan diberikan oleh manajemen puncak kepada para manajer dibawahnya (*manajer middle*).

Layanan adminitrasi madrasah dikerjakan oleh beberapa orang yang disebut dengan staf Tenaga Administrasi Madrasah.²⁴ Maisyaroh mengungkapkan bahwa keberhasilan dan kesuksesan layanan belajar untuk peserta didik sebagian besar ditentukan oleh mutu kinerja layanan tenaga adminitrasi, sehingga pengembangan keterampilan staf harus dilakukan agar siswa dapat mendapatkan pelayanan secara baik. Peranan Tenaga adminitrasi madrasah adalah melaksanakan kegiatan adminitrasi madrasah dengan memberikan pelayanan adminitrasi secara optimal.²⁵ Tenaga adminitrasi memiliki peran sebagai administrator, sementara kepala

²³Purwanto Ngalm, *Administrasi dan Supervisi Pendidikan*, (Jakarta: PT Remaja Rosdakarya, 2009), h.3

²⁴Gunawan, I. dan Benty, *Manajemen Pendidikan: Suatu Pengantar Praktik*, (Bandung:Alfabeta) D. D. N.2017, h.133

²⁵Maisyaroh, *Pengembangan Staf di Lembaga Pendidikan. Manajemen Pendidikan*, 24(2014. 4), h.278

madrasah, guru, serta siswa yang mendapatkan segenap layanan administrasi sesuai kebutuhan masing-masing item.²⁶

Dalam pemberdayaan tenaga administrasi madrasah, kekuasaan digali dari dalam diri setiap manusia melalui proses pemberdayaan tenaga administrasi madrasah. Pemberian wewenang oleh manajemen kepada tenaga administrasi madrasah dilandasi oleh keberdayaan yang dihasilkan dari proses pemberdayaan yang dilaksanakan oleh manajemen terhadap mutu madrasah. Oleh karena pemberdayaan tenaga administrasi madrasah dilaksanakan dengan menggali potensi yang terdapat di dalam diri para tenaga administrasi. Pemberdayaan berarti pengembangan kekuasaan, bukan sekadar pendistribusian kekuasaan yang telah ada dan yang telah dimiliki oleh manajemen.

Dengan kata lain, pemberdayaan tenaga administrasi madrasah memberikan keleluasaan kepada tenaga administrasi madrasah untuk melakukan perencanaan dan pengambilan keputusan atas pekerjaan yang menjadi tanggung jawab mereka. Sedangkan pendelegasian wewenang memberikan kekuasaan yang telah dimiliki oleh manajemen tingkat atas untuk diarahkan ke manajemen dibawahnya.

2. Konsep Pemberdayaan Administrasi Pendidikan Madrasah

Luthans mengemukakan bahwa pemberdayaan adalah otoritas dalam membuat keputusan di area tanggung jawab seseorang tanpa meminta persetujuan orang lain dan mampu membuat keputusan serta memiliki kekuasaan untuk

²⁶Desi Eri Kusumaningrum, dkk, *Pemberdayaan Tenaga Administrasi Madrasah Menengah Pertama Berbasis Pesantren*, (Semarang : Universitas Negeri Malang,2019), h.128

diimplementasikan.²⁷ Pemberdayaan pegawai akan mampu mengoptimalkan kemampuannya yang pada akhirnya dapat meningkatkan kinerjanya. Pemberdayaan memungkinkan pegawai sebagai anggota organisasi merasa bahwa mereka lebih mampu mengerjakan tugas dengan cakap.

Pemberdayaan tenaga administrasi adalah salah satu hal penting dalam proses pembelajaran di madrasah, untuk itu perlu dilakukan peningkatan dalam pendayagunaan dan pengelolaan agar tujuan madrasah dapat tercapai secara maksimal. Tenaga Administrasi Madrasah memiliki peran yang penting dalam administrasi madrasah. Layanan pendidikan yang diselenggarakan oleh madrasah secara administratif dikelola oleh Tenaga Administrasi Madrasah. Tenaga administrasi madrasah yang handal akan memberikan layanan prima.²⁸ Pencapaian tujuan pendidikan menuntut kerjasama antara komponen pendidikan.²⁹ Tenaga administrasi madrasah bertugas sebagai tenaga kependidikan yang tidak mengajar, namun administrasi juga tetap menjunjung tinggi nilai-nilai pendidikan.³⁰

3. Penelitian Terdahulu yang Relevan

a. Penelitian yang dilakukan oleh Sri Setyawati tahun 2017 yang berjudul

“Pelaksanaan Administrasi Madrasah Unggul di SMP Negeri 7 Kuantan Tengah Kabupaten Kuantan Singingi” mengemukakan hasil penelitian ini

²⁷Fred Luthans, *Perilaku Organisasi*, Yogyakarta: Andi (Alih Bahasa Vivi Andhika Yuwono), 2006, h.492

²⁸Gunawan, I. dan Benty, *Manajemen Pendidikan: Suatu Pengantar Praktik*, (Bandung: Alfabeta) D. D. N.2017, h.150

²⁹Afriyenti, *Pemberdayaan Pegawai Tata Usaha dalam Rangka Meningkatkan Layanan Administratif*, *Bahan Manajemen Pendidikan*1(1)2013, h.9-13.

³⁰Surya. P, *Peran Penting Tenaga Administrasi Madrasah dalam Penguatan Budaya Madrasah untuk Implementasi Pendidikan Karakter*. Makalah disajikan dalam Seminar Nasional dan Temu Alumni Dies Natalis ke-48 UNY Tahun 2012

bahwa pelaksanaan administrasi yang tergambar yaitu (1) Pelaksanaan Kurikulum dan pengajaran cukup memadai dan berpedoman kepada kurikulum nasional, (2) diperkaya dengan muatan lokal. (3) personalia pendidik belum memadai, (4) penerimaan siswa baru belum melalui tes penyaringan yang ketat, (5) sarana dan prasarana ruangan secara umum cukup memadai. Administrasi keakademikan telah dapat dilaksanakan dengan baik, mekanisme hubungan yang dilakukan madrasah dengan masyarakat dilaksanakan melalui pemanggilan orangtua ke madrasah.

- b. Penelitian yang dilakukan oleh Dewi, Darwis, dan Jamaluddin tahun 2019 yang berjudul *“Keaktifan Pelaksanaan Administrasi Ketatausahaan Madrasah pada SMK YPLP PGRI 1 Makassar”* diperoleh hasil bahwa keefektifan pelaksanaan administrasi ketatausahaan madrasah pada kategori efektif, ditinjau dari beberapa indikator yaitu (a) administrasi kepegawaian, (b) administrasi keuangan, (c) administrasi sarana dan prasarana, (d) administrasi persuratan dan pengarsipan, (e) administrasi kesiswaan, (f) administrasi kurikulum, (f) administrasi layanan khusus, (g) dan teknologi informasi dan komunikasi.
- c. Penelitian yang dilakukan oleh Royhan Amirullah tahun 2016 yang berjudul *“Pelayanan Administrasi Akademik dan Hubungan Sosial Masyarakat dalam Meningkatkan Mutu Pendidikan (Study Kasus di Mts Miftahul Huda Kromengan)”* diperoleh hasil (1) Administrasi madrasah tidak hanya menyangkut soal tata usaha madrasah, melainkan menyangkut semua kegiatan madrasah baik yang mengenai materi, personalia, kepemimpinan, kurikulum, sarana dan prasarana dan sebagainya. (2) selain kurangnya fasilitas madrasah

ini juga masih kekurangan sumber daya manusia baik staff pengajar maupun staff non kependidikan. Sehingga masih sering terjadi tumpang tindih tupoksi dan tugas yang harus dikerjakan. (3) mengadakan pelatihan dan seminar guna meningkatkan keahlian dan kemampuan guru dengan cara perekrutan karyawan baru khususnya menangani masalah perpustakaan.

- d. Penelitian yang dilakukan oleh Rino Suwino tahun 2019 yang berjudul “*Penerapan Administrasi Pendidikan di Madrasah Menengah Kejuruan*” diperoleh hasil mengenai (1) peran administrasi pendidikan di madrasah menengah kejuruan terhadap tujuan pendidikan, (2) pentingnya administrasi dalam peningkatan efisiensi dan efektifitas penyelenggaraan operasional pendidikan untuk mencapai tujuan pendidikan serta untuk menentukan maju mundurnya suatu lembaga yang mereka garap, (3) tugas administrasi pendidikan di madrasah, di samping mengatur jalannya madrasah, juga harus dapat bekerja sama dan berhubungan erat dengan sistem yang ada di masyarakat.
- e. Ittihad Jurnal Kopertais Wilayah XI Kalimantan Volume 15 No.27 April 2017 oleh Ushansyah mengenai “*Pentingnya Administrasi Madrasah Untuk Kemajuan Pendidikan*” diperoleh kesimpulan bahwa salah satu komponen pendukung yang penting dalam instansi pendidikan, dalam mendukung kesuksesan dan kelancaran tata administrasi madrasah. Di dalam menangani tata administrasi madrasah dibutuhkan suatu keahlian dan kemampuan yang cukup dalam bidang administrasi. Oleh karena itu sumber daya manusia yaitu tenaga administrasi menjadi komponen yang penting dalam suatu madrasah.

Data yang dijadikan kajian pustaka dalam penelitian ini masih luas dan banyak sehingga data diolah dengan cara dirangkum dan diambil intisarinya saja kemudian dianalisis secara deskriptif kualitatif. Hasil analisis pemberdayaan tenaga administrasi dari berbagai sumber yang ada menunjukkan bahwa adanya persamaan dan perbedaan dari penelitian terdahulu dengan yang akan kami bahas pada penelitian ini. Dalam persamaannya, pemberdayaan tenaga administrasi tidak hanya menyangkut soal tata usaha madrasah, melainkan menyangkut semua kegiatan madrasah baik yang mengenai materi, personalia, kepemimpinan, kurikulum, sarana dan prasarana dan sebagainya. Pemberdayaan tenaga Administrasi juga merupakan salah satu komponen pendukung yang penting dalam instansi pendidikan, dalam mendukung kesuksesan dan kelancaran kegiatan administrasi madrasah.

Sementara perbedayaan dari penelitian terdahulu adalah berfokus pada gambaran pemberdayaan tenaga administrasi dalam mendukung pelaksanaan pembelajaran. Pembahasan yang kami kembangkan dititik beratkan pada persiapan perlengkapan yang harus dipenuhi dalam proses pembelajaran yang ada didalam kelas. Seiring berjalannya waktu, kegiatan tenaga administrasi juga akan terus berkembang, oleh karena itu kegiatan tenaga administrasi yang menunjang keberhasilan tenaga pendidik dalam melaksanakan proses pembelajaran didalam kelas, akan kami uji kembali atau dikembangkan lebih lanjut.

BAB II

TINJUAN TEORITIS

A. Pengertian Administrasi

Untuk mengetahui bagaimana pengertian administrasi secara lengkap, berikut ini adalah pendapat para ahli yang mengemukakan pengertian administrasi.

1. Sondang P Siagian mengemukakan bahwa administrasi adalah keseluruhan proses pelaksanaan daripada perencanaan dan keputusan yang telah diambil yang pelaksanaan itu pada umumnya dilakukan oleh dua orang manusia atau lebih untuk mencapai tujuan yang telah ditentukan.
2. The Liang Gie mengatakan bahwa administrasi adalah segenap rangkaian kegiatan penataan terhadap pekerjaan pokok yang dilaksanakan oleh sekelompok orang dalam bekerja sama untuk mencapai tujuan tertentu.

Dari kedua pendapat para ahli di atas tentang pengertian administrasi, kita dapat memahami bahwa administrasi adalah semua kegiatan yang dilakukan secara bersama-sama untuk mewujudkan tujuan yang telah ditetapkan, baik tujuan tujuan tersebut berjangka pendek, menengah, maupun tujuan jangka panjang.

Kegiatan tenaga administrasi dilaksanakan setiap kelompok manusia yang bekerjasama dalam berbagai macam bidang kebutuhan hidup termasuk di dalam bidang pendidikan, oleh karena itu administrasi pendidikan adalah aktualisasi dari ilmu administrasi dalam kegiatan pembinaan, pengembangan usaha pendidikan yang diselenggarakan dalam bentuk kerjasama sejumlah manusia dengan menggunakan segala sarana dan prasarana yang tersedia baik moral, material dan spiritual agar tercapai tujuan pendidikan secara efektif dan efisien.

Kegiatan administrasi pendidikan juga merupakan usaha mengendalikan sejumlah kegiatan kependidikan yang terarah pada pencapaian tujuan pendidikan yang hendak dicapai oleh tenaga administrasi yang menyelenggarakan usaha kependidikan. Dengan demikian administrasi pendidikan bukanlah kegiatan kependidikan saja, akan tetapi adalah proses mengelola seluruh rangkaian kegiatan kependidikan untuk mendukung pelaksanaan pembelajaran agar berlangsung secara efektif dan efisien dalam mencapai tujuan yang telah ditentukan sebelumnya.

B. Pemberdayaan Tenaga Administrasi Pendidikan

Administrasi pendidikan terdiri dari dua kata “administrasi” dan “pendidikan”. Kata administrasi menurut Wiliam Moris yang mengutip dari buku administrasi pendidikan karangan Asnawi berasal dari bahasa latin yang terdiri dari “*ad*” dan “*ministrare*”, kata “*ad*” artinya sama dengan kata “*to*” dalam bahasa Inggris yang berarti ke atau kepada, sedangkan kata “*ministrate*” yang dalam bahasa Inggris adalah “*serve*” yang berarti melayani, membantu atau mengarahkan.³¹ Administrasi pendidikan adalah serangkaian proses pengerahan dan pengintegrasian segala sesuatu, baik personil, spiritual maupun material, yang bersangkutan dengan pencapaian tujuan pendidikan. Dengan demikian dapat dipahami bahwa administrasi pendidikan merupakan kegiatan yang memberikan pelayanan, bantuan dan pengarahan untuk mendukung proses pelaksanaan pembelajaran. Tenaga administrasi pendidikan adalah anggota masyarakat yang mengabdikan diri dan diangkat untuk menunjang penyelenggaraan pendidikan, yang bertugas melakukan

³¹Asnawir, *Administrasi Pendidikan*, (Padang: IAIN IB Press, 2005), h.1

pengelolaan, pengembangan, serta pengawasan pelaksanaan pendidikan.³² Dalam memahami secara lengkap pengertian administrasi, berikut ini adalah pendapat para ahli yang mengemukakan pengertian administrasi.

1. Hadari Nawawi menjelaskan bahwa administrasi pendidikan adalah rangkaian kegiatan atau keseluruhan proses pengendalian usaha kerjasama sejumlah orang untuk mencapai tujuan pendidikan secara berencana dan sistematis yang diselenggarakan di lingkungan lembaga pendidikan.³³
2. Soehari Trisna, dalam segi-segi Administrasi Madrasah mengatakan administrasi adalah keseluruhan proses penyelenggaraan dalam usaha kerja sama dua orang atau lebih dengan secara rasional untuk mencapai tujuan yang telah ditetapkan sebelumnya secara efisien.³⁴
3. Departemen Pendidikan dan Kebudayaan RI, dalam Pedoman Pelaksanaan Kurikulum, buku III D. Dikatakan bahwa administrasi adalah usaha bersama untuk mendayagunakan semua sumber (personel maupun material) secara efektif dan efisien guna untuk menunjang tercapainya tujuan pendidikan.³⁵

Dalam proses pemberdayaan administrasi pendidikan segenap usaha orang-orang yang terlibat didalam proses pencapaian tujuan pendidikan itu diintegrasikan, diorganisasi dan di koordinasi secara efektif dan semua materi yang diperlukan dan

³²Republik Indonesia, Undang-Undang RI Nomor 20 Tahun 2003 Tentang Sistem Pendidikan Nasional, (Jakarta, Sinar Grafika, 2008), h.522

³³Hadari Nawawi, *Administrasi Pendidikan*, (Jakarta: Gunung Agung, 1997), h.11

³⁴Daryanto, *Administrasi Pendidikan*, (Jakarta: Rineka Cipta, 2005) h.7

³⁵Daryanto, *Administrasi Pendidikan*, (Jakarta: Rineka Cipta, 2005), h.8

yang telah ada dimanfaatkan secara efisien.³⁶ Pemberdayaan tenaga administrasi madrasah adalah pemberian wewenang untuk melakukan perencanaan tenaga administrasi, mengendalikan topoksi kerja agar efektif dan efisien, dan membuat keputusan tentang pekerjaan yang menjadi tanggung jawabnya. Dalam pemberdayaan tenaga administrasi madrasah, kekuasaan digali dari dalam diri setiap karyawan melalui proses pemberdayaan tenaga administrasi madrasah.

Pemberian wewenang dari manajemen kepada tenaga administrasi madrasah berdasarkan pada pemberdayaan yang dihasilkan dari proses yang dilaksanakan oleh manajemen pendidikan terhadap mutu madrasah. Oleh karena itu pemberdayaan tenaga administrasi madrasah dilaksanakan dengan mengembangkan kembali kemampuan yang terdapat didalam diri tenaga administrasi, maka pemberdayaan berarti pengembangan hak pengendalian, bukan hanya pendistribusian hak kuasa yang telah ada dan yang telah dimiliki oleh pengaturan.

Berdasarkan penjelasan di atas dapat disimpulkan bahwa, pemberdayaan tenaga administrasi madrasah memberikan kekuasaan dan kebebasan kepada tenaga administrasi madrasah untuk melakukan perencanaan, pengorganisasian, pelaksanaan, dan pengambilan keputusan atas pekerjaan yang menjadi tanggung jawab mereka. Sedangkan pengalihan wewenang memberikan kekuasaan yang telah dimiliki oleh manajemen tingkat atas dalam hal ini kepala madrasah untuk didistribusikan ke manajer dibawahnya yaitu kepala staff tenaga administrasi.

³⁶Purwanto Ngalm, *Administrasi dan Supervisi Pendidikan*, (Jakarta: PT Remaja Rosdakarya, 2009), h.3

C. Proses Pelaksanaan Administrasi Pendidikan

Pelaksanaan menurut Westra adalah sebagai usaha-usaha yang dilakukan untuk melaksanakan semua rencana dan kebijakan yang telah dirumuskan dan ditetapkan dengan melengkapi segala kebutuhan sarana dan prasarana yang diperlukan, penempatan pekerjaan kepada masing-masing tenaga administrasi, penempatan lokasi pelaksanaan, dan waktu dimulainya kegiatan administrasi. Menurut Bintaro Tjokroadmudjoyo, pelaksanaan adalah keseluruhan proses dalam menciptakan rangkaian kegiatan, yaitu berawal dari kebijakan untuk mencapai suatu tujuan maka kebijakan itu diturunkan dalam suatu program dan proyek kegiatan. Siagian S.P mengemukakan bahwa pelaksanaan administrasi merupakan keseluruhan proses pemberian motivasi kepada para tenaga administrasi, sehingga pada akhirnya mereka mau bekerja secara ikhlas dengan loyalitas agar tercapai tujuan lembaga pendidikan dengan efisien dan efektif. Lembaga Administrasi Negara RI merumuskan bahwa pelaksanaan adalah usaha agar setiap tenaga administrasi atau setiap anggota organisasi berkeinginan dan berusaha mencapai tujuan yang telah direncanakan bersama.³⁷

Dari berbagai pengertian mengenai pelaksanaan administrasi di atas, penulis menyimpulkan bahwa pelaksanaan administrasi adalah segala kegiatan atau proses pengelolaan, pengaturan, dan pelaksanaan kegiatan dalam bentuk program dan proyek madrasah, usaha-usaha dan pemberian motivasi terhadap pegawai atau tenaga administrasi yang dilakukan dalam memperdayakan anggota guna mendukung proses pembelajaran dan mencapai tujuan pendidikan dari rencana yang telah dirumuskan dan ditetapkan sejak awal secara efektif dan efisien.

³⁷Rahardjo Adisasmita, *Pengelolaan Pendapatan dan Anggaran Daerah*, Yogyakarta :Graha Ilmu 2011, h.89

D. Tujuan Administrasi Pendidikan

Tujuan administrasi pendidikan adalah untuk memajukan efisiensi dan efektifitas pelaksanaan kegiatan operasional lembaga pendidikan khususnya madrasah dalam mencapai tujuan pendidikan yang bernilai keislaman. Adapun yang menjadi tujuan utama pendidikan adalah untuk mengembangkan kepribadian dan keterampilan peserta didik agar menjadi warga negara yang memiliki kualitas, sesuai dengan cita-cita bangsa berdasarkan pancasila.³⁸

Secara operasional administrasi pendidikan bertujuan untuk:

- a. Memudahkan proses pelaksanaan pembelajaran, memudahkan pekerjaan administrasi dalam bidang pendidikan, memanfaatkan potensi manusia dan material yang diharapkan akan dapat menghasilkan keputusan administrasi dalam bidang pendidikan yang sifatnya nyata sesuai fakta, kelompok, dan sehat untuk mencapai penyelesaian masalah administrasi pendidikan dalam mendukung pelaksanaan pembelajaran.
- b. Menciptakan iklim ruhaniah, psikologis dan sosial dengan memperhatikan dan memupuk kejujuran, amanah, keikhlasan dalam bekerja dengan kegiatan non akademik yang bersifat agamis.
- c. Meningkatkan semangat kerja para tenaga administrasi, serta memperbaiki kualitas, metode dan media yang diperlukan mencapai tujuan pendidikan.
- d. Meningkatkan moral dan semangat solidaritas diantara setiap tenaga administrasi dalam kegiatan-kegiatan administrasi dalam mendukung proses pelaksanaan pembelajaran.
- e. Mengadakan perubahan yang diinginkan dalam mendukung proses pembelajaran untuk menciptakan susana belajar yang menjadikan siswa tumbuh secara utuh, serta dapat melakukan penyesuaian dalam masyarakat

³⁸Asnawir, *Administrasi Pendidikan*, (Padang: IAIN IB Press, 2005) h.3

yang selalu mengalami perubahan.

- f. Meningkatkan kemampuan pekerja dan mempertinggi pengetahuan, keterampilan dan sikap secara terus menerus dalam melakukan pekerjaan yang diemban.
- g. Menghubungkan antara proses pendidikan dan tujuan-tujuan pembangunan dalam masyarakat, serta mempererat hubungan pendidikan dengan masyarakat/ lingkungan.³⁹

E. Manfaat Administrasi Pendidikan

Ahmad Sabri dalam bukunya administrasi pendidikan menyebutkan bahwa manfaat dari administrasi pendidikan bagi seorang tenaga kependidikan yang mempelajari administrasi pendidikan adalah:

- a. Dapat mengetahui dan menyadari akan tugas-tugas dan kewenangan yang mesti dipikulnya serta mengetahui bagaimana cara-cara melaksanakan tugas-tugas dan kewenangan tenaga administrasi.
- b. Dapat menghindarkan kesalahan-kesalahan kerja atau overlapping kerja/ tugas.
- c. Mengetahui bagaimana melaksanakan sesuatu kegiatan kependidikan dalam rangka mencapai tujuan pendidikan supaya tercapai secara efektif serta secara tepat.
- d. Mengetahui batas-batas hak dan kewajiban masing-masing tenaga kependidikan.⁴⁰

³⁹Asnawir, *Administrasi Pendidikan*, (Padang: IAIN IB Press, 2005) h. 11-12.

⁴⁰Ahmad Sabri, *Administrasi Pendidikan*, (Padang: IAIN Press 2000), h.9

BAB III

METODOLOGI PENELITIAN

A. Jenis dan Lokasi Penelitian

Penelitian dalam skripsi ini menggunakan metode deskriptif kualitatif. Disebut penelitian kualitatif, karena sumber data utama penelitian ini berupa ucapan atau tulisan dan perilaku orang-orang yang diamati.⁴¹ Penelitian ini dikatakan bersifat deskripsi karena untuk mengangkat fakta/keadaan yang terjadi sekarang (ketika penelitian) dan menyajikan apa adanya. Lokasi penelitian dilakukan di Madrasah Aliyah As'Adiyah Putri Pusat Sengkang tepatnya di Jalan Veteran No.46 Sengkang Kelurahan Lapongkoda Kecamatan Tempe Kabupaten Wajo Provinsi Sulawesi Selatan.

B. Pendekatan Penelitian

Ditinjau dari jenis datanya dalam penelitian ini peneliti menggunakan pendekatan kualitatif. Pendekatan kualitatif yaitu untuk mengetahui atau menggambarkan kenyataan atau kejadian yang diteliti dengan cara mendeskripsikan dalam bentuk kata-kata dan bahasa pada konteks alamiah dengan memanfaatkan berbagai metode ilmiah. Pendekatan yang digunakan dalam penelitian ini adalah Pendekatan fenomenologi, yaitu menggali data untuk menemukan makna dari hal-hal mendasar dan esensial dari fenomena, realitas, atau pengalaman yang dialami oleh objek penelitian.

Pendekatan fenomenologi dilaksanakan dengan maksud untuk mendapatkan data yang mendalam, suatu data yang memuat sebuah

⁴¹Wiratna Sujarweni, *Metodologi Penelitian* (Cet.I, Yogyakarta, Pustaka Baru Press, 2014), h.19.

maknatertentu. Makna adalah fakta dan keadaan suatu data yang pasti merupakan suatu nilai dibalik data yang tampak.⁴²

C. Sumber Data

Sumber data yang dimaksud dalam penelitian adalah subjek darimana data diperoleh.⁴³ Adapun sumber data yang diperoleh yaitu:

1. Data primer, yaitu data yang diperoleh dari sumber utama, dalam hal ini Kepala Madrasah, Kepala Tata Usaha, dan Pegawai Tata Usaha.
2. Data sekunder, yaitu data yang berupa dokumen-dokumen yang terkait dengan pemberdayaan tenaga administrasi dalam melaksanakan kegiatan pendidikan seperti dokumen visi misi dan tujuan madrasah, dokumen program kerja dari permulaan tahun ajaran sampai ujian semester akhir, data pengadaan dan pemeliharaan sarana dan prasarana, dokumen data guru dan siswa, dokument kegiatan ekstrakurikuler, dokumen laporan pertanggungjawaban (LPJ) tahunan.

D. Metode Pengumpulan Data

Metode pengumpulan data yang harus digunakan untuk memperoleh data yang sesuai fakta dan hasil yang akurat dalam penelitian kualitatif ada beberapa metode yaitu sebagai berikut:

1. Wawancara

Pada hakikatnya wawancara merupan kegiatan untuk memperoleh informasi secara mendalam tentang sebuah isu atau tema yang diangkat dalam penelitian.

⁴²Sugiono, Memahami Penelitian Kualitatif (Bandung:Alfabet, 2008), h. 1

⁴³Suharsimi Arikunto, Prosedure Penelitian Suatu Pendekatan Praktik (Jakarta: PT Rineka Cipta, 2010), h.172.

Dalam hal ini hasil wawancara dipengaruhi oleh beberapa faktor yang saling berinteraksi dan berpengaruh terhadap arus informasi. Faktor yang mempengaruhinya yaitu pewawancara, responden, topik penelitian tertuang dalam daftar pertanyaan dan situasi wawancara. Wawancara yang digunakan dalam penelitian ini adalah wawancara semi terstruktur (*semi structur interview*) dimana dalam pelaksanaannya lebih bebas bila dibandingkan dengan wawancara struktur. Wawancara terstruktur yaitu bila penulis atau pengumpul data telah mengetahui dengan pasti tentang informasi apa yang akan diperoleh. Oleh karena itu dalam melakukan wawancara, pengumpul data mempersiapkan pertanyaan-pertanyaan tertulis dan alternatif jawaban, namun pihak yang diajak wawancara diminta berpendapat dengan ide-idenya.⁴⁴ Wawancara dilakukan dengan ibu Kepala Madrasah, Kepala Tata Usaha, dan Pegawai Tata Usaha.

Sarana dan prasarana yang digunakan dalam wawancara adalah buku catatan, *record hand-phone*, dan laptop. Hal ini bermanfaat untuk mencatat dan mendokumentasikan semua percakapan dengan sumber data, dimana semuanya digunakan setelah mendapat izin dari sumber data.

2. Observasi

Observasi adalah bagian dalam pengumpulan data. Observasi berarti mengumpulkan data langsung dari lapangan⁴⁵. Sedangkan menurut Zainal Arifin dalam buku Kristanto tahun 2018 observasi adalah suatu proses yang didahului dengan pengamatan kemudian pencatatan yang bersifat sistematis, logis, objektif, dan rasional terhadap berbagai macam fenomena dalam situasi yang sebenarnya, maupun situasi buatan⁴⁶.

⁴⁴Sugiono, *Memahami Penelitian Kualitatif*, h. 72-73.

⁴⁵Semiawan, C. R, *Metode Penelitian Kualitatif Jenis, Karakteristik dan Keunggulannya*, Jakarta: Grasindo2010.h.45.

⁴⁶Kristanto, V.H, *Metodologi Penelitian Pedoman Penulisan Karya Tulis Ilmiah (KTI)*, Yogyakarta: CV Budi Utama2018, h.34.

Salah satu keuntungan dari pengamatan langsung/observasi ini adalah bahwa sistem analisis dapat lebih mengenal lingkungan fisik seperti tata letak ruangan serta persarana dan prasaranaan dan formulir yang digunakan serta sangat membantu untuk melihat proses kerja beserta kendala-kedalanya. Selain itu, perlu diketahui bahwa teknik observasi ini merupakan salah satu teknik pengumpulan data yang cukup efektif untuk mempelajari suatu sistem (Sutabri, 2012)⁴⁷. Adapun beberapa bentuk observasi, yaitu:

- 1) Observasi partisipasi adalah (*participant observation*) adalah metode pengumpulan data yang digunakan untuk menghimpun data penelitian melalui pengamatan dan penginderaan dimana peneliti terlibat dalam keseharian informan.
- 2) Observasi tidak terstruktur ialah pengamatan yang dilakukan tanpa menggunakan pedoman observasi, sehingga peneliti mengembangkan pengamatannya berdasarkan perkembangan yang terjadi di lapangan.
- 3) Observasi kelompok ialah pengamatan yang dilakukan oleh sekelompok tim peneliti terhadap sebuah isu yang diangkat menjadi objek penelitian.⁴⁸

3. Dokumentasi

Dokumentasi merupakan metode pengumpulan data kualitatif. Sejumlah besar fakta dan data tersimpan dalam bahan yang berbentuk dokumentasi. Singkatnya dokumentasi digunakan untuk mengumpulkan data dari sumber-sumber yang bukan manusia, melainkan bukti-bukti dari hasil kegiatan yang telah dilakukan. Dalam hal ini dokumen digunakan sebagai sumber data karena dokumen dapat dimanfaatkan dalam membuktikan, menafsirkan. Dan meramalkan dalam suatu peristiwa. Dokumen merupakan catatan peristiwa yang

⁴⁷Sutabri, T, *Analisis Sistem Informasi*. Yogyakarta: CV Andi Offset 2012, h.77.

⁴⁸Bungin, B, *Penelitian Kualitatif*, Prenada Media Group : Jakarta 2007, h.38

sudah berlalu bisa berbentuk tulisan, gambar atau karya-karya monumental, dalam hal ini penelitian menggunakan kamera untuk mendokumentasikan data visi misi dan tujuan madrasah, dokumen program kerja dari awal tahun ajaran sampai ujian semester akhir, data pengadaan dan pemeliharaan sarana dan prasarana, dokumen data guru dan siswa, dokumen kegiatan ekstrakurikuler, dokumen laporan pertanggungjawaban (LPJ) tahunan.

E. Teknik Analisis Data

Analisis data adalah proses mencari dan menyusun secara sistematis data yang diperoleh dari hasil wawancara, catatan lapangan, dan dokumentasi, dengan cara mengorganisasikan data kedalam bagian, menjabarkan kedalam kelompok, melakukan peleburan, menyusun kedalam pola, memilih hal-hal yang dianggap penting dan yang akan dipelajari, dan membuat kesimpulan sehingga mudah dipahami oleh diri sendiri maupun orang lain.⁴⁹ Miles dan Huberman dalam buku Sugiono dikemukakan bahwa:

Aktivitas dalam analisis data kualitatif dilakukan secara interaktif dan berlangsung secara terus menerus sampai tuntas, sehingga datanya sudah jenuh. Aktivitas dalam analisis data, yaitu data *reduction*, data *display*, dan *conclusion drawing/verification*.⁵⁰

1. Data *Reduction* (Reduksi data)

Reduksi data merupakan proses berfikir sensitif yang memerlukan kecerdasan, kelulusan, dan kedalaman wawasan yang tinggi. Bagi peneliti yang masih baru dalam melakukan reduksi data dapat mendiskusikan pada teman atau orang lain yang dipandang ahli. Melalui diskusi itu, maka wawasan peneliti akan

⁴⁹Sugiyono, Metode Penelitian Kuantitatif, Kualitatif dan R&D (Bandung: Alfabeta, 2009), h.244.

⁵⁰Sugiyono, Metode Penelitian Kuantitatif, Kualitatif dan R&D, h.246.

berkembang, sehingga dapat mereduksi data-data yang memiliki nilai temuan dan pengembangan teori yang signifikan.⁵¹ Dalam mereduksi data, setiap peneliti akan dipandu oleh tujuan yang akan dicapai. Tujuan utama dari penelitian kualitatif adalah temuan. Oleh karena itu kalau peneliti dalam melakukan penelitian, menemukan segala sesuatu yang dipandang asing, tidak dikenal, belum memiliki pola, justru itulah yang harus dijadikan perhatian peneliti dalam melakukan reduksi data. Data yang diperoleh dari lapangan jumlahnya akan sangat banyak, untuk itu maka perlu dicatat secara teliti dan rinci. Reduksi data berarti peneliti merangkum, memilih hal pokok dan penting, memfokuskan pada hal-hal yang khusus, kemudian mencari tema dan polanya. Dengan demikian, data yang telah direduksi akan memberikan gambaran yang lebih jelas, dan mempermudah peneliti untuk melakukan pengumpulan data selanjutnya, dan pencarian data yang diperlukan. Reduksi data dapat dibantu dengan sarana dan prasarana elektronik seperti komputer ini, dengan memberikan kode pada aspek-aspek tertentu.⁵²

2. Data *display* (Penyajian Data)

Setelah data direduksi, maka langkah selanjutnya adalah mendisplaykan data. Hubungan antar kategori yang bertujuan agar data terorganisasikan dan tersusun dalam pola hubungan sehingga akan semakin mudah dipahami.⁵³

3. *Conclusion drawing* atau *verification* (Penarikan Kesimpulan)

Langkah ketiga dalam analisis data kualitatif, menurut Miles dan Huberman dalam Sugiyono adalah penarikan kesimpulan dan verifikasi. Kesimpulan awal

⁵¹Sugiyono, Metode Penelitian Kuantitatif, Kualitatif dan R&D, h.249.

⁵²Sugiyono, Metode Penelitian Kuantitatif, Kualitatif dan R&D, h.247.

⁵³Sugiyono, Metode Penelitian Kuantitatif, Kualitatif dan R&D, h.249.

yang dikemukakan masih bersifat sementara dan akan berubah bila tidak ditemukan bukti-bukti kuat yang mendukung tahap pengumpulan data berikutnya. Tetapi apabila kesimpulan yang dikemukakan pada tahap awal, didukung oleh bukti-bukti yang kuat maka akan mendukung pada tahap pengumpulan data berikutnya.

Apabila kesimpulan yang dikemukakan pada tahap awal, didukung oleh bukti - bukti yang valid dan konsisten pada saat peneliti kembali ke lapangan mengumpulkan data, maka kesimpulan yang ditemukan merupakan kesimpulan yang kredibel.⁵⁴ Dengan demikian kesimpulan dalam penelitian kualitatif dapat menjawab rumusan masalah yang telah dirumuskan sejak awal.

F. Pengujian Keabsahan Data

Dalam penelitian kualitatif, instrument utamanya adalah manusia, sementara pada penelitian ini manusia yang dimaksud yaitu tenaga administrasi, oleh karena tenaga administrasi itu yang akan diperiksa keabsahan datanya.⁵⁵ Untuk menguji kredibilitas data penelitian maka digunakan teknik triangulasi. Triangulasi adalah teknik penjarangan data dengan beberapa metode dan cara dengan menyilangkan informasi yang diperoleh dari hasil penelitian dengan data yang telah ada pada teori ataupun penelitian terdahulu agar data yang didapatkan lebih lengkap dan sesuai dengan yang diharapkan. Setelah mendapatkan data yang jenuh yaitu keterangan yang didapatkan dari sumber-sumber datatelah sama dengan berbagai informasi dan teori yang ada, maka data yang didapatkan akan lebih kredibel.

⁵⁴Sugiyono, *Metode Penelitian Kuantitatif, Kualitatif dan R&D*, h.252.

⁵⁵Nusa Outra dan Ninin Dwilestari, *Penelitian Kualitatif: Pendidikan Anak Usia Dini* (Jakarta: Raja Grafindo Persada 2012), h.87.

Triangulasi dalam pengujian kredibilitas ini diartikan sebagai pengecekan dari berbagai sumber dengan berbagai cara dan waktu.

Sugiyono membedakan empat macam trigulasi diantaranya dengan memanfaatkan penggunaan sumber, metode, penyidik, dan teori. Adapun dalam penelitian ini peneliti menggunakan teknik triangulasi sumber. Triangulasi dengan sumber artinya membandingkan dan mengecek balik derajat kepercayaan suatu informasi yang diperoleh melalui waktu dan sarana dan prasarana yang berbeda dalam penelitian kualitatif. Adapun untuk mencapai kepercayaan itu, maka ditempuh langkah sebagai berikut:⁵⁶

1. Membandingkan apa yang dikatakan orang didepan umum dengan secara pribadi.
2. Membandingkan apa yang dikatakan orang tentang situasi penelitian dengan situasi sepanjang waktu.
3. Membandingkan hasil wawancara dengan isi suatu dokumen yang berkaitan jadi setelah penulis melakukan penelitian dengan menggunakan metode wawancara dan dokumentasi kemudia data hasil dari penelitian itu digabungkan sehingga saling melengkapi.

⁵⁶Sugiyono, *Metode Penelitian Kuantitatif, Kualitatif dan R&D*, h.258.

BAB IV

HASIL PENELITIAN

A. Gambaran Umum Lokasi Penelitian

1. Sejarah Singkat MA As'Adiyah Putri Pusat Sengkang

Pondok pesantren As'adiyah yang dilahirkan di kabupaten Wajo kota Sengkang yang lembaga pendidikannya dinamakan As'adiyah. Nama ini hanyalah penisbahan dari nama pendirinya yakni ***Gurutta Asysyeh Haji Muhammad As'ad*** yang pemakaian nama ini resmi setelah Almarhum pendiri berpulang ke Rahmatullah dan yang menggantikan beliau menjadi pimpinan yaitu Gurutta H. Daud Ismail dan Gurutta H. Muhammad Yunus Martan pada, 25 Sya'ban 1372 H yang bertepatan dengan 9 Mei 1953.⁵⁷

Perguruan As'adiyah di Wajo adalah salah satu lembaga pendidikan islam yang tergolong modern, diurus oleh salah satu yayasan yang kuat. Dalam muqaddimah Anggaran Dasarnya, hasil keputusan Mukhtamar VI yang berlangsung di Sengkang Kab.Wajo pada tanggal 22 sampai 25 Oktober 1975 tertulis bahwa As'adiyah sebagai organisasi pendidikan profesional, dan fungsional swasta yang bertujuan meningkatkan iman, amal shaleh, dan taqwa, ummat Islam serta mempersiapkan kader-kader muslim pembangunan yang bertaqwa kepada Allah SWT. Kemudian dalam asas dan tujuannya tercantum tekad untuk melaksanakan amanah ibadah dan amanah khalifah. Komposisi ini sudah jelas menunjukkan suatu tujuan untuk membentuk manusia muslim yang dapat berguna bagi masyarakat dan yang bertaqwa kepada Allah Swt. Tujuan

⁵⁷Muh. Yusuf Pasanreseng, *Sejarah Lahir dan Pertumbuhan Pondok Pesantren "As'Adiyah" Sengkang* (Cet, 1; Sengkang:Pengurus Besar As'Adiyah, 1992), h.25

yang diharapkan adalah pembinaan moral dan akhlak manusia. Adapun masalah pengelolaan hidup, akan dicari sendiri oleh manusia yang telah dibekali dengan iman serta ilmu pengetahuan agama (Aqidah Islam) yang berhaluan Ahlu Sunnah Wal Jama'ah. Bentuk pendidikan Islam di Sulawesi Selatan pada umumnya telah memakai sistem pendidikan penggabungan antara sistem Madrasah dan sistem Pesantren. Sistem penggabungan inilah yang oleh Pondok pesantren As'Adiyah digunakan sebagai pesantren modern.⁵⁸

Pengajian kitab untuk pesantren As'Adiyah yang digunakan adalah halaqah dan sistem madrasah, hal ini diterapkan agar para santri dan santriwati duduk bersila di mesjid dan mendengarkan arahan dari Guru Besar. Selanjutnya sistem madrasah yang digunakan di Madrasah dijalankan berdasarkan jenjang dan tingkatan madrasah pada umumnya yaitu terdiri dari TK dan RA, SD dan MIA, Tsnowiyah dan selanjutnya Aliyah. Proses belajar berjalan pada setiap jenjang klasikal tersebut sudah mengalami perubahan yang disesuaikan dengan peraturan pemerintah baik dari pihak Departemen Agama maupun dari pihak departemen pendidikan dan Kebudayaan.

Madrasah Aliyah As'adiyah Putri Sengkang adalah salah satu tingkatan pendidikan yang eksistensinya berada dibawah naungan Pondok Pesantren As'adiyah tertua di Indonesia Timur, yang lahir 1348 H/1930 M. Madrasah Aliyah As'adiyah Putri Sengkang dalam pelaksanaan pendidikan sudah teruji kapabilitasnya dalam mengaktualisasikan untuk mencerdaskan anak bangsa selama 49 tahun.

⁵⁸Muh. Yusuf Pasanreseng, *Sejarah Lahir dan Pertumbuhan Pondok Pesantren "As'Adiyah" Sengkang* (Cet, 1; Sengkang: Pengurus Besar As'Adiyah, 1992), h.206

Latar belakang berdirinya Madrasah Aliyah As'adiyah Putri Sengkang adalah berawal dari nama Pondok Pesantren As'adiyah yang sudah dikenal di masyarakat, baik ajarannya maupun pengabdianya pada perkembangan agama Islam maka masyarakat menginginkan adanya tingkatan pendidikan yang lebih tinggi agar pengetahuan agama lebih meningkat lagi sebagai tuntutan masyarakat Islam. Selain kemauan masyarakat, perkembangan pendidikan dan kemajuan teknologi semakin hari semakin meningkat maka untuk menyesuaikan diri dengan perkembangan zaman maka pengurus dan pendiri As'adiyah mengambil sikap untuk mendirikan Madrasah Aliyah As'adiyah Putri Sengkang. Untuk memenuhi keinginan masyarakat tentang pendidikan agama, pengurus As'adiyah membuka cabang-cabang di daerah, dan melihat banyaknya santri As'adiyah yang telah tamat dari Madrasah Tsanawiyah.

Pada tahun 1998 seiring dengan pindahnya Madrasah Aliyah As'adiyah Putra Ke Macanang Kecamatan Majauleng maka Pengurus Besar As'adiyah memindahkan Madrasah Aliyah As'adiyah Putri Sengkang dari Masjid Jami' kampus 2 di Jl. Veteran Lapongkoda Kampus 2 bangunan-bangunan di kampus II ini mulai dimanfaatkan pada tanggal 10 September 1998, namun dengan perkembangan Pondok Pesantren ini, terutama dalam tahun-tahun terakhir, sangat terasa kurangnya ruang belajar teriring dengan bertambahnya santriwati sampai saat ini.

Berdasarkan dari uraian diatas dapat dipahami bahwa dengan berdirinya Madrasah Aliyah As'adiyah Putri pada tahun 1955 bertujuan untuk menampung lulusan Tsanawiyah yang selalu bertambah dari tahun ketahun. Untuk menelusuri

lebih jauh, setelah wafatnya Al-Allamah Asyasyekh K.H.M.As'ad, maka Pimpinan Perguruan As'adiyah adalah Al-Mukarram K.H.M. Yunus Martan sejak tahun 1961 sampai pada tahun 1988. Pada tahun 1970 atas nama Menteri Agama Republik Indonesia maka terbitlah Piagam Madrasah terdaftar kepada Madrasah Aliyah II Puteri As'adiyah Sengkang pada tanggal 21 Desember 1970. Sehingga Madrasah tersebut diberikan hak hukum untuk menyelenggarakan pendidikan dan pengajaran dan diperbolehkan untuk mengikuti ujian persamaan Madrasah negeri yang dikenal oleh masyarakat dengan ajarannya maupun pengabdianya terhadap perkembangan agama islam sehingga masyarakat menginginkan adanya tingkatan pendidikan yang lebih tinggi agar pengetahuan agama lebih meningkat lagi.

Madrasah Aliyah As'adiyah Putri Sengkang pertama didirikan hanyalah merupakan lembaga yang berbentuk pengajian khalaqah dan santrinya terdiri dari putra dan putri, namun berlangsungnya proses belajar mengajar dipisahkan oleh tabir, kemudian seiring perkembangan akhirnya dipisahkan menjadi dua yaitu Madrasah Aliyah As'adiyah Putra di Jl. Veteran Kelurahan Laponkoda Kecamatan Tempe dan Madrasah Aliyah As'adiyah Putri di Masjid Jami Jl. KH. M. As'ad Kelurahan Sengkang Kecamatan Tempe Kabupaten Wajo pada tahun 1979.⁵⁹

Secara yuridis formal Madrasah Aliyah As'adiyah Putri Sengkang sejajar dengan Madrasah Menengah Atas (SMA) dan Madrasah Menengah Kejuruan (SMK). Dalam arti, statusnya diakui negara dan lulusannya dapat melanjutkan ke perguruan tinggi manapun dan jurusan apapun pada jenjang universitas negeri

⁵⁹Perkembangan Pondok Pesantren As'Adiyah. www.as'adiyahsengkang.or.id. Diakses 24 februari 2021.

atau swasta, universitas dalam negeri maupun luar negeri, jurusan sosial maupun jurusan IPA (seperti kedokteran, sains, teknik, dan lain-lain). Kurikulum seluruh madrasah aliyah di seluruh Indonesia mengikuti kurikulum yang telah ditetapkan oleh pemerintah dalam hal ini Kementerian Agama Republik Indonesia dan Kementerian Pendidikan Nasional (Kemendikbud/Kemendiknas). Oleh karena itu lembaga pendidikan yang biasa dikenal dengan Madrasah Aliyah As'adiyah Putri Sengkang ini mengikuti Ujian Nasional (UN) bagi siswa kelas tiga atau tingkat akhir. Dengan demikian, maka lulusan Madrasah Aliyah As'adiyah Putri Sengkang dapat melanjutkan studi ke perguruan tinggi manapun baik negeri maupun swasta dan dapat memilih jurusan apapun yang dikehendaki baik jurusan sains (IPA), jurusan sosial, maupun jurusan agama.⁶⁰

Madrasah Aliyah As'adiyah Putri Sengkang beberapa kali mengalami pergantian Kepala Madrasah, yaitu:

1. Pak Mujihad, tahun 1963 dengan tingkatan Madrasah Menengah Atas (M.M.A) hanya 2 tahun
2. Sahri Alam, BA, tahun 1971
3. K.H.Hamzah Manguluang tahun, 1972
4. K.H. Rauf Kadir, BA, tahun 1975-1979
5. K.H. Abdullah Martan tahun, 1979-1980
6. Dra. Hj.Sitti Aminah Adnan, tahun 1981
7. Dra. Hj. Syamsul Huda Adnan, 1982-1987

⁶⁰Asriyadi, *Peranan Manajemen Kelas dalam Meningkatkan Mutu Pembelajaran Pada Madrasah Aliyah Putra As'Adiyah Pusat Sengkang*, Skripsi: STAI As'Adiyah Sengkang (Jurusan Pendidikan Agama Islam) 2011, h.43

8. Dra. Hj. Manti DM, tahun 1987-1997
9. Dra. Rabiah Lamming (pelaksanaan Tugas bulan Agustus-Desember 1997)
10. Dra. Hj. Sitti Aminah tahun, 1997-2007
11. Dra. Hj. Rosdianah HS, tahun 2008-2017
12. Dra. Hj. Aisyah Said, tahun 2017
13. Dra. Hj. Rosmilah, Desember 2017

Adapun alumni pertama Madrasah Aliyah Putri pada tahun 1963 adalah Gurutta Hj. Nurul Qamri Badar dan Hj. Nurul Daonah Latif. Pada tahun 1966 alumni Madrasah Aliyah Putri adalah Gurutta Dra. Hj. Sitti Aminah Adnan, M.Pd dan Gurutta Badriah Samad.

2. Struktur Organisasi

Struktur organisasi Madrasah Aliyah As'Adiya Putri Pusat Sengkang sesuai garis kordinasi dan komunikasi pendidik, tenaga kependidikan dan pegawai sebagai berikut:

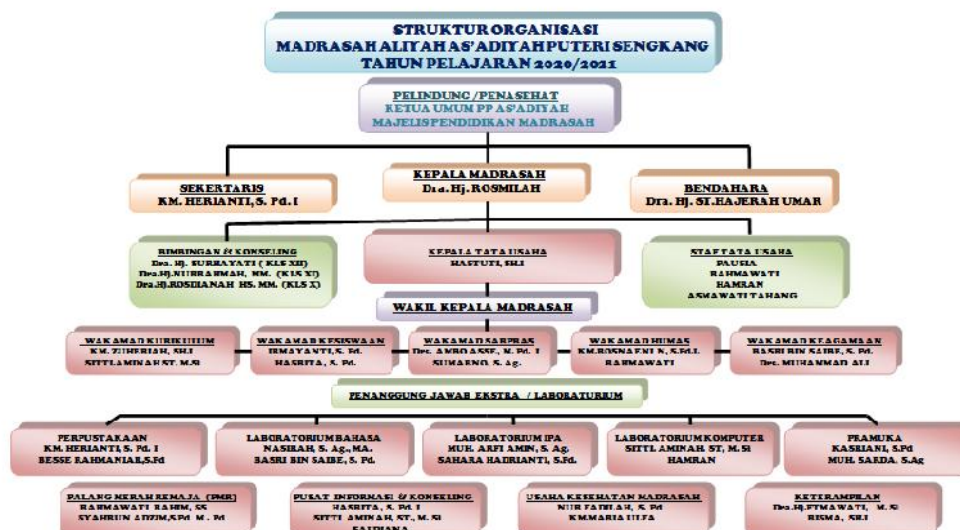

3. Profil Madrasah

Nama Madrasah : MAS AS'ADIYAH PUTRI SENGKANG

AlamatLengkap

a. Jalan : Jl. Veteran No.46 Sengkang

b. Kelurahan : Lapongkoda

c. Kecamatan : Tempe

d. Kabupaten / Kota : Wajo

e. Propinsi : Sulawesi Selatan

f. No. Telp : (0485) 3210375

Nama Yayasan : Yayasan As'adiyah

Status Madrasah : Swasta dan Terakreditasi A

SK Akreditasi

a. Nomor : 150/SK/BAP-SM/X/2016

b. Tanggal : 28 Oktober 2018

NSM : 131273130002

NPSN : 40319642

Tahun Berdiri : 1970

Status Tanah : Milik Sendiri

Luas Tanah : 6.445 cm²

Jumlah Ruang Belajar : 24 Kelas

Waktu Belajar :

- Program Umum

Pagi Pukul 07.30 – 14.45

- Program Keagamaan

Pagi Pukul 07.30 – 14.45

- 1 Jam Pelajaran 45 Menit

4. Visi dan Misi MA As'Adiyah Putri Putri Pusat Sengkang

Perkembangan dan tantangan masa depan seperti perkembangan ilmu pengetahuan dan teknologi, globalisasi yang sangat cepat, reformasi, dan berubahnya kesadaran masyarakat dan orang tua terhadap pendidikan memicu Madrasah untuk merespon tantangan sekaligus peluang tersebut. Madrasah Aliyah As'adiyah Putri Sengkang memiliki cita moral yang menggambarkan profil Madrasah yang diinginkan di masa depan yang diwujudkan dalam **Visi dan Misi** Madrasah berikut ini:

Visi :

“Membangun Kepribadian Siswa Yang Berakhlakul Karimah Dan Memiliki Kecerdasan Spiritual, Intelektual Berlandaskan Al-Quran Dan Sunnah”

Misi :

1. Menjunjung tinggi pengetahuan dan perilaku yang islami sehingga dapat diaktualisasikan dalam kehidupan sehari-hari dan dijadikan filter dalam menghadapi budaya yang bertentangan dengan nilai-nilai islam.
2. Membekali siswa dengan IPTEK sehingga dapat dijadikan modal dasar untuk mengembangkan pengetahuan yang dimiliki.
3. Mengembangkan potensi akademik siswa secara optimal sesuai dengan bakat dan minat melalui proses pembelajaran yang efektif dan efisien.

4. Menerapkan manajemen partisipatif dengan melibatkan warga madrasah dan stakeholder

Tujuan :

1. Terwujudnya manusia yang berilmu dan bertakwa kepada Allah SWT, berakhlak mulia dan mampu mengaktualisasikan diri dalam kehidupan bermasyarakat yang plural berdasarkan al-Qur'am dan Sunnah.
2. Menghasilkan siswa yang berkarakter dan unggul dalam prestasi serta berdaya saing dalam ilmu pengetahuan dan teknologi.

5. Identitas Kepala Madrasah

Nama Kepala Madrasah : **Dra. Hj. ROSMILAH**
 NIP : -
 Tempat/TanggalLahir : Lompulle, 31 Desember 1960
 PendidikanTerakhir : S1
 AlamatRumah : Jl. Muhammadiyah No. 17 Sengkang
 No. SK Kepala Madrasah

- a. Nomor : 687/AS/C/X/2017
 b. Tanggal : 10 Oktober 2017

6. Wakil Kepala Madrasah

NAMA/NIP	JABATAN	PENDIDIKAN
Irmayanti, S.Pd	Wakamad Kesiswaan	S1
KM. Rosnaeni Nawir, S.Pd.I.	Wakamad Humas	S1
KM. Zuheriyah R, S.HI NIP. 19780305 200701 2 027	Wakamad Kurikulum	S1

Drs. Ambo Asse, M.Pd.I	Wakamad Sarana dan Prasarana	S2
Basri Bin Saibe, S.Pd	Wakamad Keagamaan	S1

7. Keadaan Sarana dan Prasarana

Jumlah Kelas	: 31 ruangan
Lab. Komputer	: 2 ruangan
Lab. IPA	: 1 ruangan
Lab. Bahasa	: 1 ruangan
Ruang keterampilan	: 1 ruangan
Perpustakaan	: 1 ruangan
Aula/Musholla	: 1 ruangan
Lapangan	: 1 ruangan
Wc Ruang dewan guru	: 3 ruangan
Wc kepala madrasah	: 1 ruangan
Wc santri	: 10 ruangan
Ruang tata usaha	: 1 ruangan
Ruang kepala madrasah	: 1 ruangan
Ruang dewan guru	: 1 ruangan
Asrama	: 3 ruangan
Kantin	: 3 ruangan
Gudang	: 1 ruangan

8. Keadaan Guru dan Tenaga Kependidikan

a. Keadaan Guru

Pendidikan Terakhir	Guru Tetap	Guru Honor	Jumlah Guru
S3	-	2	2
S2	12	7	19
S1	22	14	36
			56

b. Keadaan Tenaga Kependidikan

Pendidikan Terakhir	Pegawai Tetap	Pegawai Honor	Jumlah Pegawai
S1	1	-	1
D3	1	-	1
SMA	3	-	3
			5

9. Keadaan Peserta Didik

TAHUN AJARAN	KELAS 1		KELAS 2		KELAS 3		JUMLAH	
	Jml Siswa	Jml Rombel	Jml Siswa	Jml Rombel	Jml Siswa	Jml Rombel	Jml Siswa	Jml Rombel
	2017/2018	195	9	146	6	133	6	474
2018/2019	277	11	191	7	147	6	615	24
2019/2020	276	11	262	11	182	7	270	29

B. Gambaran Pemberdayaan Tenaga Administrasi dalam mendukung Pelaksanaan Pembelajaran di MA As'Adiyah Putri Pusat Sengkang

Pemberdayaan adalah upaya membangun kemampuan seseorang untuk membangkitkan kesadaran akan potensi dan bakat yang ada pada dirinya dengan cara memberikan pengarahannya yang jelas terarah untuk melakukan suatu pekerjaan yang mampu membentuk dan membangun kemampuan dalam diri. Pemberdayaan bertujuan agar potensi seseorang dapat berguna sebagaimana kemampuannya dan memberikan pengaruh agar dapat mencapai tujuan bila pemberdayaan dilakukan sesuai kemampuan dan sesuai jalur kerja yang dibutuhkan lembaga.

Peneliti melakukan wawancara dengan Ibu Dra.Hj.Rosmilah Kepala Madrasah MA As'Adiyah Putri Pusat Sengkang terkait pemberdayaan tenaga administrasi, beliau menyatakan bahwa:

“Pemberdayaan bertujuan untuk meningkatkan kekuasaan orang-orang yang lemah atau tidak beruntung yang menunjuk pada usaha pengorganisasian kembali kekuasaan melalui perubahan struktur sosial dengan cara pegawai, lembaga pendidikan, dan segenap warga dalam lembaga diarahkan agar mampu menguasai pekerjaan yang sedang dijalankannya. Pemberdayaan menekankan bahwa orang memperoleh keterampilan, pengetahuan, dan kekuasaan yang cukup untuk mempengaruhi kehidupannya dan kehidupan orang lain yang menjadi perhatiannya. Untuk memperdayakan tenaga administrasi yang kami lakukan adalah melakukan monitoring kerja yang continue dengan cara melakukan rapat kerja dan breafing setiap hari. Selain itu pemberian motivasi kerja menurut kami adalah kekuatan agar individu yang diberdayakan dapat terperdaya dengan baik dan mampu meningkatkan potensi individu tenaga administrasi khususnya”⁶¹

Selanjutnya wawancara dengan Ibu Hastuti, S.HI selaku kepala staf tenaga administrasi terkait dengan analisa strategi pemberdayaan tenaga administrasi yang dilakukan oleh kepala madrasah, beliau menyatakan bahwa:

⁶¹Dra.Hj.Rosmilah, *Wawancara*, voice call whatsapp, pada tanggal 14 Februari 2021

“Pemberdayaan tenaga administrasi yang dilakukan oleh kepala madrasah adalah dengan beberapa metode yang terdiri atas pendekatan kepada masing-masing personal anggota tenaga administrasi. Selanjutnya setiap anggota memiliki potensi tersendiri yang dapat digunakan untuk memfasilitasi pelayanan madrasah. Oleh karena itu, kami membagikan pekerjaan sesuai dengan kemampuan masing-masing staf. Selanjutnya, pemberdayaan dengan memberikan pelatihan, pengarahan dan evaluasi kerja kepada staf administrasi secara kontinue dalam menjalankan tugas yang telah diberikan kepadanya”⁶²

Hal ini diperjelas oleh wawancara dengan Ibu Rahmawati selaku salah satu staf tenaga administrasi MA As’Adiyah Putri Pusat Sengkang terkait realisasi pemberdayaan tenaga administrasi dalam proses persiapan administrasi pelaksanaan pembelajaran yang dilakukan kepala madrasah, beliau menyatakan bahwa:

“Dalam hal pemberdayaan tenaga administrasi Kepala Madrasah telah melakukan dengan baik pemberdayaan kepada tenaga administrasi terkait persiapan pembelajaran, beliau memberikan pengarahan kerja pada staf yaitu dengan memberikan pos-pos tugas kepada staf tenaga administrasi sesuai dengan kemampuan dan kesanggupan anggota. Dalam prosesnya kepala madrasah melakukan pengarahan dengan mengkombinasikan kegiatan rapat kerja, breafing dan pemberian tugas secara langsung”⁶³

Pernyataan Ibu Rahmawati diperkuat dengan bukti dokumentasi yang peneliti dapatkan berupa foto kegiatan rapat kerja dan breafing.



⁶²Hastuti S.HI, Wawancara, voice call whatsapp, pada tanggal 14 Februari 2021

⁶³Rahmawati, Wawancara, Voice Call WhatsApp, pada tanggal 10 Februari 2021



Selanjutnya Peneliti melakukan wawancara dengan Ibu Siti Rasyidah selaku salah satu staf Tenaga Adminitrasi terkait gambaran persiapan tenaga adminitrasi pembelajaran, beliau mengatakan bahwa:

“Dalam mempersiapkan perangkat administrasi untuk kegiatan pembelajaran yang harus disediakan tenaga adminitrasi adalah daftar hadir peserta didik semua kelas, daftar hadir seluruh pendidik, jurnal setiap kegiatan belajar mengajar dan perangkat pembelajaran yang berkaitan dengannya. Dalam persiapan ini kepala madrasah sangat proaktif untuk memberikan motivasi kepada tenaga administrasi, motivasi yang telah diberikan kepala Madrasah sesuai yang diharapkan dan mampu membangkitkan semangat dan potensi tenaga adminitrasi dalam menyelesaikan tugas harian”⁶⁴

Dari hasil observasi, peneliti mengamati bahwa pemberdayaan yang dilakukan oleh kepala madrasah terhadap tenaga administrasi dilakukan dengan pendekatan motivasi dan pengarahan secara kontinue setiap harinya. Motifasi yang diberikan Kepala Madrasah berupa perhatian, pemeriksaan dan kontroling pos-pos kerja dan pekerjaan tambahan terhadap setiap pegawai tenaga adminitrasi serta memberikan bantuan secara langsung untuk kendala yang terjadi dalam proses mendukung kegiatan pembelajaran.

Pemeriksaan kerja yang dilakukan secara berkala mengakibatkan semangat kerja tenaga administrasi bertambah dan menghasilkan hasil kerja yang sesuai dengan perencanaan tujuan kerja. Hasil wawancara dan hasil observasi berkaitan dengan gambaran pemberdayaan tenaga administrasi dalam mendukung

⁶⁴Siti Rasyidah, *Wawancara*, Voice Call WhatsApp, Tanggal 16 Februari 2021

pelaksanaan pembelajaran di Madrasah Aliyah As'Adiyah Putri Pusat Sengkang yang sangat dipengaruhi oleh kontroling Kepala Madrasah dibuktikan oleh dokumentasi suasana kontroling Kepala madrasah kepada tenaga administrasi.



Sistem kontroling dan pemberian motifasi kerja kepala madrasah terhadap tenaga administrasi mengakibatkan perangkat administrasi yang mendukung proses pelaksanaan pembelajaran dapat tertata dengan baik dengan cara kepala staf tenaga admnistrasi membagi pekerjaan administrasi pada setiap staf. Adapun pembagian kerja masing-masing staf yaitu membuat daftar hadir siswa dikerjakan oleh staf Rahmawati, absensi jadwal mengajar guru-guru dikerjakan oleh ibu Hastuti sendiri selaku kepala staf administrasi, sementara berkas dan arsip untuk laporan pertanggung jawaban bulanan dikerjakan oleh ibu Siti Radiyah. Pernyataan-pernyataan dari hasil wawancara diperkuat dengan bukti dokumentasi berupa foto daftar hadir peserta didik, guru dan jurnal kegiatan belajar mengajar.



Selain itu peneliti memperoleh data prosedur kegiatan belajar mengajar yang telah dibuat oleh tenaga administrasi dalam mendukung pelaksanaan pembelajaran:

STANDAR OPERASIONAL PROSEDUR KEGIATAN BELAJAR MENGAJAR MADRASAH ALIYAH AS'ADIYAH PUTRI SENKANG

SOP (Grafich) Suvervisi Proses Kegiatan Belajar Mengajar	Nomor Tanggal Validasi	Pendidik 03 15 Juli 2020
<p>Persiapan</p> <ul style="list-style-type: none"> • Kamad mempersiapkan instrumen suvervisi. • Pembagian Jadwal suvervisi. • Guru rencana pelaksanaan pembelajaran. • Berpakaian sopan dan rapih. 		
<p>Kegiatan Awal</p> <ul style="list-style-type: none"> • Guru masuk kelas, melakukan kegiatan pendahuluan, berdoa dan pretest. • Kepmad berada di dalam kelas melihat keadaan kelas dan administrasi yang dibuat guru. 		
<p>Kegiatan Inti</p> <ul style="list-style-type: none"> • Guru menyampaikan materi yang akan diajarkan sesuai dengan metode yang ada dalam RPP. • Guru melakukan kegiatan tanya jawab dengan peserta didik. 		
<p>Kegiatan Akhir</p> <ul style="list-style-type: none"> • Guru memberikan Test Tulis. • Guru membahas hasil jawaban peserta didik. • Guru merumuskan kesimpulan. • Guru menutup pelajaran dan berdoa. • Kamad memberikan penilaian. 		

Dari hasil wawancara di atas diperoleh kesimpulan bahwa dalam memperdayakan tenaga administrasi di Madrasah Aliyah As'Adiyah Putri Pusat Sengkang, Kepala Madrasah sangat berperan aktif dalam pemberian pos-pos kerja yang jelas dan terarah, selain itu pemberian motivasi seperti pemberian perhatian, pemeriksaan dan kontroling kerja terhadap setiap pegawai tenaga administrasi serta memberikan bantuan secara langsung untuk kendala yang terjadi dalam proses mendukung kegiatan pembelajaran. Monitoring tersebut dilakukan setiap saat sehingga mampu menggerakkan anggota tenaga administrasi dalam melaksanakan tugas administrasi.

C. Kendala yang dihadapi Tenaga Administrasi dalam mendukung pelaksanaan pembelajaran di Madrasah Aliyah As'Adiyah Putri Pusat Sengkang

Kendala adalah segenap hal yang menghambat atau mempersulit kegiatan yang hendak dilaksanakan dan tujuan yang hendak dicapai. Ada beberapa permasalahan yang biasa dialami staf tata usaha yaitu kurangnya sumber daya manusia di bidang tenaga administrasi yang mengakibatkan sistem kerja terkendala.

Berdasarkan observasi awal, walaupun pekerjaan administrasi dalam mendukung pelaksanaan pembelajaran di Madrasah Aliyah As'Adiyah Putri Pusat Sengkang sudah di atur berdasarkan arahan kepala madrasah, tetap saja mengurus tenaga administrasi dan tidak membuat pekerjaan tenaga administrasi stabil. Hal tersebut diakibatkan oleh pekerjaan internal guru-guru yang harus segera diselesaikan, sehingga pembuatan daftar hadir ataupun jurnal terkendala oleh pekerjaan yang lebih penting namun tidak terjadwal sebelumnya.

Peneliti melakukan wawancara dengan Ibu Dra.Hj.Rosmilah selaku Kepala Madrasah Aliyah As.Adiyah Putri Pusat Sengkang terkait kendala yang terjadi, beliau mengatakan bahwa:

“Berkaitan dengan kendala sumber-sumber internal, yaitu sumber daya yang terkendala pada kapasitas, sumber daya jika tidak dijadwalkan sebagaimana mestinya akan dapat menghambat alurkegiatan persiapan administrasi dan akan menyimpang dari perencanaan semula. Sumber daya yang terkendala pada kapasitas tidak hanya jenis kendala yang dapat menghambat kinerja. Kendala pada sarana dan prasarana juga dapat menghambat pelaksanaan kegiatan secara tepat waktu dan tentunya menghambat pekerjaan tenaga administrasi”⁶⁵

Selanjutnya peneliti melakukan wawancara dengan Ibu Hastuti, S.HI selaku Kepala Staf Tenaga Administrasi, beliau menyatakan bahwa:

“Kendala yang tengah dihadapi oleh tenaga administrasi adalah kapasitas personal tenaga administrasi yang masih perlu pengembangan belum ditingkatkan, selanjutnya hal tersebut menimbulkan pembagian pos-pos kerja yang belum terbagi keseluruhan sehingga tidak hanya satu dua kali salah satu staf mengambil jatah lembur untuk menyelesaikan pekerjaan yang cukup banyak”⁶⁶

Hal ini diperjelas oleh ibu Rahmawati selaku staf Tenaga Administrasi bahwa:

“Kendala yang biasa kami hadapi yaitu pada waktu tertentu setiap bidang yang terdapat di madrasah, bukan hanya bidang proses belajar mengajar, memerlukan kelengkapan administrasi dalam satu waktu, dalam keadaan tersebut kami mengalami kewalahan saat bekerja karena jumlah kami dan banyaknya pekerjaan tidak sebanding. Selain itu, permasalahan yang terjadi adalah ketidak pahaman tenaga administrasi tentang sistem penginputan data yang baru hadir, seperti aplikasi baru untuk memasukkan data dan informasi madrasah”⁶⁷

Selanjutnya wawancara dengan Ibu Radiyah selaku staf mengatakan bahwa:

⁶⁵Dra.Hj. Rosmilah, *Wawancara*, Voice Call WhatsApp, 16 Februari 2021

⁶⁶Hastuti, S.HI, *Wawancara*, Voice Call WhatsApp, 14 Februari 2021

⁶⁷Rahmawati, *Wawancara*, Voice Call WhatsApp, 10 Februari 2021

“Untuk kendala yang lebih spesifik, sering terjadi pada sistem kerja sarana dan prasarana administrasi. Terkadang proses pemberian daftar hadir dan jurnal kegiatan belajar mengajar agak terlambat penyelesaiannya disebabkan adanya tugas yang datang tidak terduga serta sarana dan prasarana printer mengalami proses pending dan hanya berjumlah 1 buah sementara pemberkasan administrasi yang akan di outprint tergolong banyak”⁶⁸

Dari hasil wawancara yang dilakukan oleh peneliti, kendala yang dihadapi tenaga administrasi ini ditimbulkan oleh 2 faktor, yaitu pertama kendala sumber daya manusia, yang kedua sarana dan prasarana yang masih kurang jumlahnya. Faktor sumber daya manusia yang dimaksudkan adalah kurangnya jumlah staf aktif dalam mengerjakan seluruh pekerjaan administrasi madrasah. Dari hasil observasi yang peneliti lakukan, jumlah staf administrasi yang tercatat adalah 5 orang dengan latar belakang pendidikan bukan dari ilmu administrasi, namun selama proses penelitian yang aktif dalam mendukung proses pembelajaran hanya 3 orang yang terbagi dalam beberapa fokus pekerjaan yaitu pembuatan daftar hadir siswa dan guru sampai pada laporan pertanggungjawaban, pembuatan jurnal kegiatan belajar mengajar, serta pendataan absensi mengajar guru dan bertanggung jawab mendukung pelaksanaan pembelajaran sesuai standar operasional yang telah ditetapkan terkait pelaksanaan pembelajaran dalam kelas. Keterangan selanjutnya mengemukakan bahwa 2 staf lainnya fokus pada pengembangan teknologi madrasah dan pelaporan DANA BOS dan tidak berhubungan sedikitpun dengan pelaksanaan pembelajaran.⁶⁹

Selanjutnya dari hasil observasi, peneliti mendapati bahwa faktor keduatimbulnya kendala yang dihadapi oleh tenaga administrasi dalam

⁶⁸Siti Radyiah, *Wawancara*, Voice Call WhatsApp, 16 Februari 2021

⁶⁹Hastuti, S.HI, *Wawancara dan Observasi*, Voice Call WhatsApp dan kumpulan data, 14 Februari 2021

mendukung kegiatan belajar mengajar adalah kendala internal yaitu kekurangan sarana dan prasarana untuk mengoutput berkas-berkas yang diperlukan sementara administrasi yang diperlukan sesegera mungkin terlalu banyak. Terkadang keperluan tak terduga dan tidak terdaftar dalam perencanaan kerja saat persiapan harus diselesaikan hari itu juga, sementara printer yang dimiliki hanya 1 dan ada 3 staf yang ingin mencetak berkas secara bersamaan, oleh karena itu mereka harus mencetak berkas secara bergantian. Hal itulah yang akan mengambil waktu terlalu lama sehingga akan menghambat proses kerja tenaga administrasi.

Menurut Andriani dalam penelitiannya tentang pengelolaan sumber daya manusia terkait tenaga administrasi. kendala – kendala yang dihadapi tenaga administrasi diantaranya adalah terbatasnya jumlah pegawai bagian tata usaha, kompetensi yang tidak sesuai bidang, kondisi ruangan dan kelengkapan sarana prasarana yang perlu dilengkapi.⁷⁰ Berdasarkan penelitian terdahulu tersebut, kendala yang dihadapi tenaga administrasi di Madrasah Aliyah As'Adiyah Pusat Sengkang merupakan kendala yang sering dialami oleh setiap lembaga pada umumnya, khususnya lembaga pendidikan yaitu madrasah.

Pernyataan dari hasil wawancara dan observasi terkait kendala yang dihadapi tenaga administrasi dalam mendukung pelaksanaan pembelajaran di Madrasah diperkuat dengan bukti dokumentasi kegiatan administrasi untuk mempersiapkan administrasi pelaksanaan pembelajaran.

⁷⁰Andriani, *Analisis Kualitas Pelayanan Administrasi Pada Madrasah Aliyah Nahdatul Ulama 01 Banyuputih Kabupaten Batang*, Skripsi UIN Sunan Gunung Djati Bandung, 2015, h.11



Dari hasil wawancara dan dokumentasi diatas dapat disimpulkan bahwa kendala yang dihadapi tenaga administrasi yaitu kendalasumber daya manusia yaitu kurangnya jumlah staf aktif dalam mengerjakan seluruh pekerjaan adminitrasi madrasah, serta kurangnya sarana dan prasarana untuk mengoutput berkas-berkas yang diperlukan sementara persiapan adminisrasi yang diperlukan tidak kurang atau tidak sedikit jumlahnya.

D. Solusi yang dilakukan dalam menghadapi kendala yang dialami Tenaga Adminitrasi dalam mendukung Pelaksanaan Pembelajaran di Madrasah Aliyah As'Adiyah Putri Pusat Semgkang.

Solusi adalah penyelesaian dari masalah yang dihadapi. Kendala yang muncul dalam suatu kegiatan akan terpecahkan dengan adanya solusi dari beberapa pikiran jernih dengan memilih jalan lurus dalam penyelesaian masalah. Kemampuan pemecahan masalah atau pencarian solusi adalah kemampuan seseorang untuk menemukan solusi melalui suatu proses yang melibatkan

pemerolehan dan pengorganisasian informasi. Pencarian solusi melibatkan pencarian cara yang layak untuk mencapai tujuan.⁷¹

Peneliti melakukan wawancara dengan Ibu Dra. Hj. Rosmilah terkait pemberian solusi terhadap kendala yang dihadapi Tenaga Administrasi, beliau mengatakan bahwa:

“Solusi adalah sebuah pencarian jalan keluar untuk menyelesaikan suatu permasalahan yang ada untuk mengubah suasana menjadi suasana yang dibutuhkan. Dalam hal kendala yang dihadapi tenaga administrasi, yang dapat dilakukan untuk menyelesaikan permasalahan tersebut adalah dengan mengoptimalkan kegiatan pelatihan atau pengembangan skill untuk staf tenaga administrasi”⁷²

Kemudian wawancara dengan Ibu Hastuti, S.HI terkait upaya mengatasi kendala yang dihadapi Staf tenaga Administrasi, beliau mengatakan bahwa:

“Tentu saja solusi dari beberapa kendala yang dihadapi tenaga administrasi tentu tidak lain adalah penambahan personil staf tenaga administrasi, pengaturan sistem kerja yang perlu dibuat lebih terstruktur lagi dan upaya pemberdayaan tenaga administrasi yang mesti ditunjang oleh pelatihan dan pengembangan agar skill dan potensi dapat lebih baik”⁷³

Kemudian wawancara dengan Ibu Rahmawati staf tenaga administrasi, beliau mengatakan:

“Solusi yang kami tawarkan adalah peningkatan kemampuan personil staf tenaga administrasi dalam mengatur dan mengendalikan tugas-tugas yang diberikan kepadanya dengan baik dengan pelaksanaan kegiatan pelatihan khusus untuk tenaga administrasi. Selain itu solusi untuk sarana dan prasarana administrasi yang terkadang bermasalah adalah proses *printing* daftar hadir dan jurnal dilakukan secara bertahap agar *prosesor* dalam *printer* tidak kewalahan pada saat mencetak banyak”⁷⁴

⁷¹John W. Santrock, *Perkembangan Anak Edisi 7 Jilid 2*, Terjemahan Sarah Genis B (Jakarta:Erlangga) 2011, h.12

⁷²Dra. Hj. Rosdiana, *Wawancara*, Voice Call WhatsApp, 14 Februari 2021

⁷³Hastuti, S.HI, *Wawancara*, Voice Call WhatsApp, 14 Februari 2021

⁷⁴Rahmawati, *Wawancara*, Voice Call WhatsApp, 10 Februari 2021

Hasil wawancara terkait solusi yang ditawarkan oleh narasumber dalam menghadapi kendala pada tenaga administrasi disimpulkan bahwa, solusi yang sebaiknya dilakukan adalah dengan mengadakan program peningkatan skill khusus tenaga administrasi dan melengkapi sarana dan prasarana administrasi sebagaimana mestinya.

Selanjutnya dari hasil observasi, peneliti mengamati bahwa pihak madrasah dalam menghadapi kendala telah melakukan beberapa upaya untuk mengurangi kerugian yang ditimbulkan oleh kendala-kendala yang dihadapi pihak madrasah khususnya kepala madrasah sebagai penanggung jawab tenaga adminitrasi. Dalam upayanya kepala madrasah melakukanidentifikasi keperluan yang *urgent* terlebih dahulu atau keperluan yang dianggap lebih penting untuk segera diadakan, selanjutnya segera menindak lanjuti persoalan – persoalan yang menjadi kendala dalam penyelesaian kerja tenaga administrasi. Artinya pihak Kepala Madrasah tidak hanya tinggal diam ataupun mengabaikan petisi dari tenaga administrasi terkait penghambatan kinerja mereka.

Pernyataan solusi yang diusung oleh kepala madrasah dan disarankan oleh staf tenaga administrasi dapat dijalankan dan mampu mengatasi kendala yang dihadapi tenaga administrasi dibuktikan dengan foto dokumentasi:





Menurut beberapa penelitian terdahulu solusi untuk permasalahan sumber daya manusia yang kurang memadai adalah peningkatan kualitas pendidikan. Hal tersebut sangat dibutuhkan untuk mencetak generasi penerus pendidikan yang cerdas dan memiliki kualitas yang dapat bersaing. Peningkatan kualitas untuk tenaga administrasi di berbagai jenjang pendidikan sudah seharusnya dilakukan dengan standarisasi pendidikan di berbagai jenjang, mulai pendidikan dasar hingga perguruan tinggi, agar sumber daya manusia yang dihadirkan sesuai dengan kebutuhan, dan menciptakan sumber daya manusia yang berkualitas. Solusi selanjutnya adalah melakukan kegiatan sosialisasi untuk meningkatkan pengetahuan bagi para tenaga kerja. Sosialisasi ini bertujuan untuk memberikan informasi mengenai lowongan pekerjaan bagi para pencari kerja agar mereka mengetahui jika ada lowongan pekerjaan yang sesuai.

Dari hasil penelitian, kondisi di Madrasah Aliyah As'Adiyah Putri Pusat Sengkang, selain kurangnya sumber daya manusia dalam bidang tenaga administrasi, sebagian besar juga adalah sumber daya manusia yang dimiliki adalah tenaga terlatih bukan tenaga terdidik. Tenaga terlatih adalah karyawan yang terbentuk oleh pekerjaan yang mereka geluti sehingga tahu praktisnya, sedangkan tenaga terdidik adalah tenaga kerja yang terdidik yaitu tenaga administrasi.

Dari permasalahan tersebut, maka peneliti menyarankan agar dilaksanakannya pelatihan keterampilan khusus untuk tenaga administrasi madrasah. Cara mengatasi kendala yang dialami Madrasah Aliyah As'Adiyah Putri Pusat Sengkang akibat kelangkaan sumber daya manusia ini tergolong efektif. Kemudian selain madrasah dapat menyelenggarakan pelatihan keterampilan, peneliti juga menyarankan untuk melaksanakan seleksi khusus dalam memilih karyawan yang dapat dipekerjakan dalam bidang tenaga administrasi sekolah, membuka peluang kerja untuk alumni – alumni yang telah menyelesaikan studi dalam bidang administrasi, serta mengadakan penambahan staf setiap tahunnya sampai dianggap staf sudah memadai.

Sumber daya manusia yang berkualitas berdasarkan pada tingkatan kompetensi diri sumber daya yang dilakukan melalui pelatihan atau training tenaga kerja. Kemudian pemberian motivasi kepada tenaga administrasi tampaknya merupakan suatu hal yang sederhana, tetapi justru efeknya sangat besar untuk meningkatkan semangat terhadap kinerja tenaga administrasi. Seorang individu akan merasa semangat dalam menjalankan pekerjaannya apabila diberikan motivasi secara rutin dan setiap hari. Hal ini akan memupuk kepuasan kerja dan jiwa profesionalisme yang baik dari setiap individu.⁷⁵

Dalam mengatasi kendala-kendala yang berhubungan dengan personal staf, peneliti menyarankan solusi untuk hal tersebut adalah dengan menumbuhkan rasa solidaritas dan saling peduli, saling memotivasi baik secara struktural melalui jalur kordinasi dan komunikasi. Berdasarkan teori dan saran dari peneliti tersebut

⁷⁵<https://brainly.co.id/tugas/22826337> .DiaksesPadaTanggal5maret2021.

diharapkan agar solusi yang diputuskan oleh kepala madrasah dapat diambil berdasarkan pendapat dan saran tenaga administrasi, karena solusi terbaik dalam pengambilan keputusan adalah berdasarkan berbagai macam aspek yang dipertimbangkan. Dari wawancara dan dokumentasi hasil penelitian dapat disimpulkan bahwa setiap kendala yang dihadapi oleh tenaga administrasi khususnya dalam mendukung pelaksanaan pembelajaran, kepala madrasah sangat berpengaruh dalam menyelesaikan masalah atau pemberian solusi terhadap masalah yang disebutkan dalam hasil wawancara.

Berdasarkan penelitian mengenai pemberdayaan tenaga administrasi dalam persiapan perangkat pelaksanaan pembelajaran di Madrasah Aliyah As'Adiyah Putri Pusat Sengkang dapat disimpulkan bahwa penanggung jawab dalam hal ini adalah kepala madrasah, memberdayakan tenaga administrasi dengan melakukan pendekatan motivasi, yaitu pemberian semangat dan pemberian solusi terhadap kendala yang dialami serta melakukan kontrol kerja yang sangat aktif. Motivasi berupa perhatian dan controlling sederhana inilah yang menjadi kekuatan untuk tenaga administrasi menyelesaikan setiap pekerjaan yang dilimpahkan kepadanya sehingga dapat dilaksanakan dengan semangat dan sesuai tujuan yang diharapkan.

Sebagai langkah pengembangan potensi dari tenaga administrasi, peneliti menyarankan agar segera diadakan Standar Operasional Prosedur. Standar Operasional Prosedur (SOP) adalah dokumen yang menjabarkan aktivitas operasional yang dilaksanakan sehari-hari, dengan tujuan agar pekerjaan tersebut dilaksanakan secara benar, tepat, dan konsisten, untuk menghasilkan produk

sesuai standar yang telah ditetapkan sebelumnya.⁷⁶ Standar operasional prosedur sangat diperlukan khususnya dalam sistem kerja tenaga administrasi, dengan maksud untuk mempersiapkan tenaga administrasi yang berkualitas yang dapat dilihat dari proses awal pekerjaannya. Standar operasional prosedur ini dapat menjadi acuan dalam merekrut sumber daya baru dan proses penyeleksiannya dapat memperkuat kualitas tenaga yang akan dipekerjakan. Selain itu penambahan staf untuk tenaga administrasi juga sangat diharapkan segera terlaksana agar kendala yang dihadapi dapat terminimalisir dan proses kerja sistem tenaga administrasi dapat terus berkembang, maju dan terarah. Selanjutnya dengan motivasi kerja dari kepala madrasah tersebut, kepala tenaga administrasi melakukan pengontrolan ekstra terhadap setiap staf tenaga administrasi dan memberikan bantuan secara langsung untuk kendala-kendala yang biasa terjadi dalam proses persiapan perangkat administrasi.



⁷⁶Susilowati, *Pengembangan bahan ajar Ilmu Pengetahuan Alam terintegrasi nilai Islam untuk meningkatkan sikap dan prestasi belajar siswa*, Jurnal Inovasi Pendidikan IPA Vol.3 2017, h.58.

BAB V

PENUTUP

A. *Kesimpulan*

1. Hasil Penelitian terkait Pemberdayaan Tenaga Administrasi Madrasah di Madrasah Aliyah Putri Pusat Sengkang menunjukkan bahwa pembagian pos-pos kerja, motivasi dan pengontrolan kerja dari kepala madrasah adalah bentuk bentuk pemberdayaan yang dilakukan oleh kepala madrasah agar tenaga administrasi dalam menyalurkan potensi dan kemampuannya untuk mencapai tujuan pendidikan khususnya tujuan Madrasah Aliyah As'Adiyah Putri Pusat Sengkang. Pemberdayaan tidak dijalankan berdasarkan Standar Operasional Prosedure Tenaga administrasi dikarenakan tidak difungsikan sebagaimana mestinya.
2. Adapun Kendala yang dihadapi Tenaga Administrasi Madrasah Aliyah As'Adiyah Putri Pusat Sengkang yaitu kendala sumber dayamanusia yang masih kurang dalam memajemen tupoksi kerja yang diberikan, serta sistem kerja ekstra dan sarana dan prasarana yang digunakan kurang mendukung.
3. Adapun Solusi yang disarankan dalam menghadapi permasalahan tersebut yaitupeningkatan kemampuan sumber daya manusia tenaga administrasi dalam mengatur dan mengendalikan tugas-tugas yang diberikan kepadanya dengan baik dengan pelaksanaan kegiatan pelatihan khusus untuk tenaga administrasi dan penambahan personil tenaga administrasi. Selain itu solusi untuk melengkapi sarana dan prasarana administrasi yang kurang dan sangat dibutuhkan untuk kelancaran proses

kerja. Membahas pengadaan dan pengoperasian acuan standar operasional khusus tenaga administrasi.

B. Implementasi Penelitian

Sehubungan dengan hasil yang diperoleh dalam penelitian ini, maka penulis mengajukan beberapa saran, sebagai berikut :

1. Bagi kepala madrasah MA As'Adiyah Putri Pusat Sengkang agar sekiranya lebih mematangkan konsep terkait pemberdayaan tenaga administrasi dengan merealisasikan pengadaan Standar Operasional Prosedure dan melakukan beberapa kegiatan pengembangan skill maupun evaluasi program rekrutment sumber daya manusia. Selain itu solusi untuk melengkapi sarana dan prasarana administrasi yang kurang dan sangat dibutuhkan untuk kelancaran proses kerja.
2. Bagi tenaga adminitrasi agar sekiranya mengembangkan diri dengan skill tentang ketenaga administrasian dan berupaya memberdayakan diri agar bermanfaat sebagaimana mestinya fungsi tenaga administrasi.
3. Bagi peneliti selanjutnya dapat menjadi acuan dalam mengembangkan penelitian tentang Pemberdayaan Tenaga Adminitrasi Madrasah.

DAFTAR PUSTAKA

- Afriyenti. *Pemberdayaan Pegawai Tata Usaha dalam Rangka Meningkatkan Layanan Administratif*. Bahan Manajemen Pendidikan, 1(1), 9-13. 2013.
- Amin, M. S. *Tata Usaha dalam Meningkatkan Mutu Pelayanan Siswa di MTs Nahdlatul Ulama 01 Banyuwangi Kabupaten Banyuwangi*. Tesis tidak diterbitkan. Semarang: Universitas Islam Negeri Walisongo. 2015.
- Andriani. *Analisis Kualitas Pelayanan Administrasi Pada Madrasah Aliyah Nahdlatul Ulama 01 Banyuwangi Kabupaten Banyuwangi*. Skripsi UIN Sunan Gunung Djati Bandung. 2015.
- Anjaswati, R. *Kepemimpinan Kepala Madrasah dalam Pemberdayaan Sumber Daya Manusia di SMK Negeri 2 Kota Magelang*. Tesis tidak diterbitkan. Surakarta: Universitas Muhammadiyah Surakarta. 2013.
- Arikunto, S. *Prosedur Penelitian : Suatu Pendekatan Praktik*. Jakarta: Rineka Cipta. 2014.
- Asriyadi, *Peranan Manajemen Kelas dalam Meningkatkan Mutu Pembelajaran Pada Madrasah Aliyah Putra As'adiyah Pusat Sengkang*, Skripsi: STAI As'adiyah Sengkang (Jurusan Pendidikan Agama Islam). 2011.
- Bungin, B. *Penelitian Kualitatif*. Jakarta : Prenada Media Group: Jakarta. 2007
- Departemen Agama Republik Indonesia. *Al-Qur'an dan Terjemahan*. Sukarta, Shafa Media. 2015.
- Engkoswara & Aan Komariah. *Administrasi Pendidikan*. Bandung: Alfabeta. 2012.
- Gunawan, Imam, dkk. "Pemberdayaan Tenaga Administrasi Madrasah Menengah Pertama Kota Batu : Studi Deskriptif". *Jurnal Administrasi dan Manajemen Pendidikan (JAMP)*, no. 4 (Desember 2018).
- Habibi, B, dkk. "The Influence of Compensation, Academic Supervision, Pedagogic Competency, and Work Motivation on the Performance of Business and Management Teacher of Vocational Schools". *The Journal Of Educational Development*, no. 6. 2018.
- Kristanto, V. H, *Metodologi Penelitian Pedoman Penulisan Karya Tulis Ilmiah (KTI)*. Yogyakarta: CV Budi Utama, 2018.
- Lembaga Pengembangan & Pemberdayaan Kepala Madrasah. *Pengelolaan Pendidik dan Tenaga Kependidikan*. Karanganyar: Lembaga

Pengembangan dan Pemberdayaan Kepala Madrasah (LPPKS) Kementerian Pendidikan dan Kebudayaan. 2013.

- Lestari Yustia, Tri. *"Implementasi Adminitrasi Madrasah Dasar Negeri"*. *Manajer Pendidikan*, no. 2 (Maret 2015).
- Maisyaroh. *Manajemen Pendidikan. Pengembangan Staf Lembaga Pendidikan.* No.24 (4), 274 - 281. 2014.
- Muh. Yusuf Pasanreseng, *Sejarah Lahir dan Pertumbuhan Pondok Pesantren "As'Adiyah" Sengkang* (Cet, 1; Sengkang:Pengurus Besar As'Adiyah, 1992). 2011
- Nusa Outra dan Ninin Dwilestari, *Penelitian Kualitatif: Pendidikan Anak Usia Dini.* Jakarta: Raja Grafindo Persada. 2012.
- Oplatka, Izhar. *"Differentiating the scholarly identity oh educational adminitrastion: An epistemologi comparison of two neighbouring fields of study"*. *Journal of Educational Adminitration*, no.6. 2014.
- Oplatka, Izhar. *"Fifty years of publication: Pondering the legacies of the Journal of Education Adminitration"*. Emerald Group Publishing Limited, no. 1. 2012.
- Prihatin, Eka, *Teori Administrasi Pendidikan*, Bandung: Alfabeta. 2011.
- Rufqotuzzakhiroh. *"Pengaruh Kinerja Tenaga Administrasi Madrasah Terhadap Kualitas Layanan Administrasi Non Akademik"*. *Didaktika*, No.2 Vol.19 Februari 2013.
- Santrock, John W. (2011). *Perkembangan Anak Edisi 7 Jilid 2. (Terjemahan: Sarah Genis B)* Jakarta: Erlangga.
- Semiawan, C. R, *Metode Penelitian Kualitatif Jenis, Karakteristik dan Keunggulannya.* Jakarta: Grasindo. 2010.
- Setyawati, Sri. *"Pelaksanaan Adminitrasi Madrasah Unggul di SMP Negeri 7 Kuantan Tengah Kabupaten Kuantan Singingi"*. *Suara Guru : Jurnal Ilmu Pendidikan Sosial, Sains, dan Humaniora*, no. 3 (September 2017).
- Sugiyono, *Penelitian Kuantitatif, Kualitatif dan R&D.* Bandung: Alfabeta, 2013.
- Sujarweni, Wiratna, *Metodologi Penelitian.* Cet.I, Yogyakarta, Pustaka Baru Press. 2014.
- Surya, P. *Peran Penting Tenaga Administrasi Madrasah dalam Penguatan Budaya Madrasah untuk Implementasi Pendidikan Karakter.* Makalah disajikan dalam Seminar Nasional dan Temu Alumni Dies Natalis ke-48

UNY Tahun 2012, Tema Implementasi Pendidikan Karakter dalam Membangun Bangsa, Dewan Pengurus Pusat Ikatan Alumni Universitas Negeri Yogyakarta, Yogyakarta, 5 Mei. 2012.

Sutabri, T, *Analisis Sistem Informasi*. Yogyakarta: CV Andi Offset, 2012.

Terry, G. R. *Office Manajemen and Control*. Homewood: Richard D. Irwin. 2012.

Undang-Undang SISDIKNAS RI Nomor 20 Tahun 2003. Jakarta, Sinar Grafika. 2008.

Ushansyah. “*Pentingnya Adminitrasi Madrasah untuk Kemajuan Pendidikan*”. Ittihad Jurnal Kopertais Wilayah XI Kalimantan, no. 27 (April 2017).

Usman, H. “*Peranan dan Fungsi Tenaga Administrasi Madrasah/Madrasah dan Upaya Mengefektifkannya*”. Jurnal Tenaga Kependidikan, No. 2(22), 13-30. 2007.

Wang, Yinying. “*Mapping the field of Educational Adminitration Research: A Journal Citation Network Analysis*”. Wang & Bowers. 2016.

Wiyono, B. B., dan Sunarni. *Evaluasi Program Pendidikan dan Pembelajaran*. Malang: Fakultas Ilmu Pendidikan Universitas Negeri Malang. 2009.

Yahya, Murip. *Profesi Tenaga Kependidikan*. Bandung : CV Pustaka setia. 2013

LAMPIRAN-LAMPIRAN

a. Surat Izin Penelitian



KEMENTERIAN AGAMA REPUBLIK INDONESIA
UNIVERSITAS ISLAM NEGERI (UIN) ALAUDDIN MAKASSAR
FAKULTAS TARBIYAH DAN KEGURUAN

Kampus II: Jl. H. M. Yasin Limpo No. 36, Gowa, Telp. (0411) 882862
Halo UIN Alauddin: 1500363, Fax. 0411-8221400, Email: ftk@uin-alauddin.ac.id, Website: ftk.uin-alauddin.ac.id

Nomor : B-1078/T.1/PP.00.9/02/2021

Gowa, 17 Februari 2021

Sifat : Biasa

Lamp. : 1 (satu) Rangkap Draft Skripsi

Hal : **Permohonan Izin Penelitian Penyusunan Skripsi**

Kepada Yth.

Gubernur Provinsi Sulawesi Selatan

C.q. Kepala UPT P2T BKPM Provinsi Sulawesi Selatan

Di Tempat

Assalamu Alaikum Wr. Wb.

Dengan hormat disampaikan bahwa mahasiswa(i) Universitas Islam Negeri Alauddin Makassar dengan identitas di bawah ini:

Nama : A. Wilda Shaliha Eris
NIM : 20300117055
Semester/T.A. : VIII (Delapan)/T.A. 2020-2021
Fakultas : Tarbiyah dan Keguruan
Jurusan/Prodi : Manajemen Pendidikan Islam (MPI)
Alamat : BTN Pao Pao Permai Blok G9/6, Kab.Gowa

bermaksud melakukan penelitian dalam rangka penyusunan skripsi sebagai salah satu syarat untuk memperoleh gelar Sarjana Pendidikan (S.Pd.) dengan judul skripsi: **Pemberdayaan Tenaga Administrasi Madrasah dalam Pelaksanaan Pembelajaran di Madrasah Aliyah As'Adiyah Putri Pusat Sengkang Kabupaten Wajo.**

Dengan Dosen Pembimbing:

1. **Dra. Kasmawati, M.M.**
2. **Andi Ika Prasasti Abrar, S.Si., M.Pd.**

Untuk maksud tersebut, kami mengharapkan kiranya kepada mahasiswa(i) tersebut dapat diberi izin untuk melakukan penelitian di **MAS As'adiyah Putri Pusat Sengkang, Kel. Lapongkoda, Kec. Tempe, Kab. Wajo** dari tanggal **19 Februari 2021 s.d. 19 April 2021.**

Demikian surat permohonan ini dibuat, atas perhatian dan kerjasamanya diucapkan terima kasih.

Wassalam,

Rektor

Hehan



Dr. H. A. Marjuni, S.Ag., M.Pd.I.
NIP 197810112005011006

Temburan:

1. Rektor UIN Alauddin Makassar (sebagai laporan)
2. Mahasiswa yang bersangkutan
3. Arsip



PEMERINTAH PROVINSI SULAWESI SELATAN
DINAS PENANAMAN MODAL DAN PELAYANAN TERPADU SATU PINTU
 BIDANG PENYELENGGARAAN PELAYANAN PERIZINAN

Nomor : 11177/S.01/PTSP/2021
 Lampiran :
 Perihal : Izin Penelitian

Kepada Yth.
 Bupati Wajo

d-
 Tempat

Berdasarkan surat Dekan Fak. Tarbiyah dan Keguruan UIN Alauddin Makassar Nomor
 : B-1078/T.1/PP.00.9/02/2021 tanggal 17 Februari 2021 perihal tersebut diatas, mahasiswa/peneliti dibawah ini:

Nama : A. WILDA SHALIH A ERIS
 Nomor Pokok : 20300117055
 Program Studi : Manajemen Pendidikan Islam
 Pekerjaan/Lembaga : Mahasiswa(S1)
 Alamat : Jl. H. M. Yasin Limpo No. 36, Samata Gowa

Bermaksud untuk melakukan penelitian di daerah/kantor saudara dalam rangka penyusunan Skripsi, dengan
 Judul :

" **PEMBERDAYAAN TENAGA ADMINISTRASI PENDIDIKAN DALAM PELAKSANAAN PEMBELAJARAN DI
 MADRASAH ALIYAH AS'ADIYAH PUTRI PUSAT SENGKANG KAB. WAJO** "

Yang akan dilaksanakan dari : Tgl. 19 Februari s/d 19 April 2021

Sehubungan dengan hal tersebut diatas, pada prinsipnya kami *menyetujui* kegiatan dimaksud dengan
 ketentuan yang tertera di belakang surat izin penelitian.

Dokumen ini ditandatangani secara elektronik dan Surat ini dapat dibuktikan keasliannya dengan menggunakan
barcode.

Demikian surat izin penelitian ini diberikan agar dipergunakan sebagaimana mestinya.

Diterbitkan di Makassar
 Pada tanggal : 18 Februari 2021

A.n. GUBERNUR SULAWESI SELATAN
 KEPALA DINAS PENANAMAN MODAL DAN PELAYANAN TERPADU
 SATU PINTU PROVINSI SULAWESI SELATAN
 Selaku Administrator Pelayanan Perizinan Terpadu

Dr. JAYADINAS, S.Sos., M.Si
 Pangkat : Pembina Tk.1
 Nip : 19710501 199803 1 004

Tersusun Yth:
 1. Dekan Fak. Tarbiyah dan Keguruan UIN Alauddin Makassar di Makassar;
 2. Peringkat.

SIMAP PTSP 14-07-2021



Jl. Bougenville No 5 Telp. (0411) 441077 Fax. (0411) 448936
 Website : <http://simap.sulselprov.go.id> Email : ptsp@sulselprov.go.id
 Makassar 90231



CS Scanned with CamScanner

M A K A S S A R

b. Dokumentasi Berkas



No	Nama	Februari 2020																											
		1	2	3	4	5	6	7	8	9	10	11	12	13	14	15	16	17	18	19	20	21	22	23	24	25	26	27	28
4	Dra Hj. Nur Rahmah, MEd NIP. 19681214 198403 2 002	Masuk	08	08	08	08	08	08	08	08	08	08	08	08	08	08	08	08	08	08	08	08	08	08	08	08	08	08	08
		Pulang	15	15	15	15	15	15	15	15	15	15	15	15	15	15	15	15	15	15	15	15	15	15	15	15	15	15	15
5	Rahmawati R, SS NIP. 1970412 200602 2 002	Masuk	08	08	08	08	08	08	08	08	08	08	08	08	08	08	08	08	08	08	08	08	08	08	08	08	08	08	08
		Pulang	15	15	15	15	15	15	15	15	15	15	15	15	15	15	15	15	15	15	15	15	15	15	15	15	15	15	15
6	Dra Hj. S. Adnan	Masuk	08	08	08	08	08	08	08	08	08	08	08	08	08	08	08	08	08	08	08	08	08	08	08	08	08	08	08
		Pulang	15	15	15	15	15	15	15	15	15	15	15	15	15	15	15	15	15	15	15	15	15	15	15	15	15	15	15
7	Dra H. Sulhadi	Masuk	08	08	08	08	08	08	08	08	08	08	08	08	08	08	08	08	08	08	08	08	08	08	08	08	08	08	08
		Pulang	15	15	15	15	15	15	15	15	15	15	15	15	15	15	15	15	15	15	15	15	15	15	15	15	15	15	15
10	Dra H. Rahmawati, SS	Masuk	08	08	08	08	08	08	08	08	08	08	08	08	08	08	08	08	08	08	08	08	08	08	08	08	08	08	08
		Pulang	15	15	15	15	15	15	15	15	15	15	15	15	15	15	15	15	15	15	15	15	15	15	15	15	15	15	15

c. Dokumentasi Kegiatan

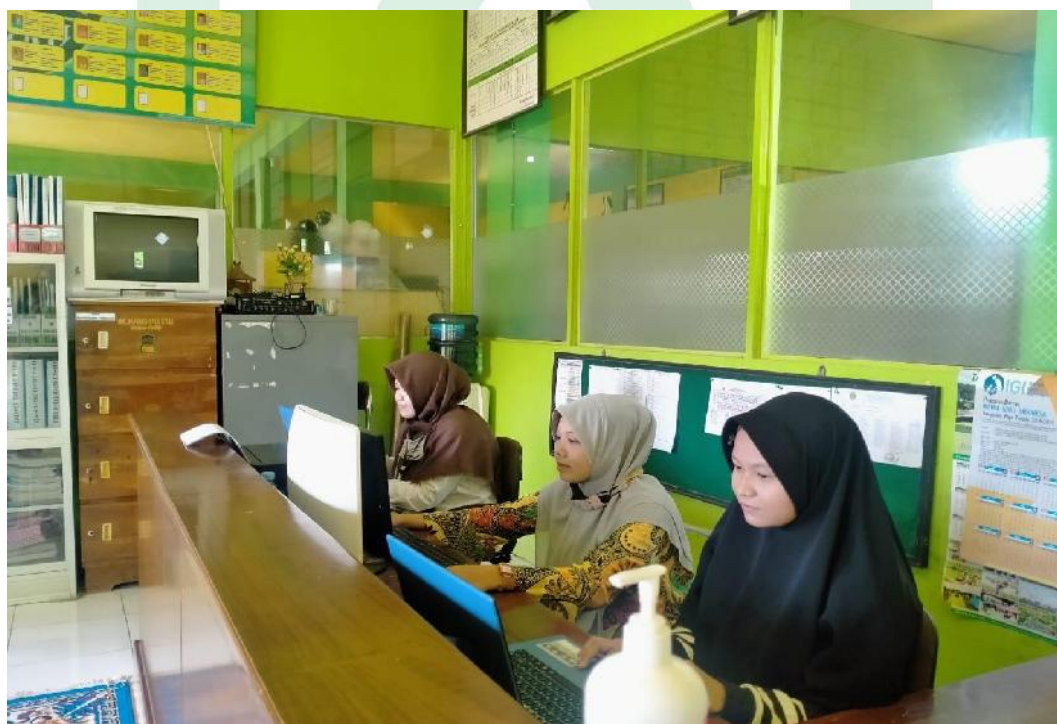



d. Dokumentasi Lingkungan Sekolah



RIWAYAT HIDUP



A. Wilda Shaliha Eris lahir di kampung yang bernama Paddangeng, kelurahan Pekkae, kecamatan Donri-Donri, kabupaten Soppeng, Sulawesi Selatan. pada tanggal 09 Februari 1999. Penulis dibesarkan dalam keluarga yang sederhana dari seorang ayah yang bernama H. A. Muh. Darwis S.Ag., M.Ag serta ibu yang bernama Ernawati S.Ag. Penulis merupakan anak pertama dari tiga bersaudara.

Dalam perkembangan pendidikan, penulis dididik dengan pembinaan agama yang kuat melalui sekolah agama dan belajar membaca al-Quran pada masa itu tahun 2004-2010 disamping mengenyam pendidikan di SD Negeri 40 Paddangeng hingga lulus pada tahun 2011. Selanjutnya penulis melanjutkan studinya di MTs As'Adiyah Putri 2 Pusat Sengkang, Sulawesi Selatan hingga selesai pada tahun 2014. Selanjutnya penulis melanjutkan studinya di MA As'Adiyah Putri Pusat Sengkang hingga tamat pada tahun 2017. Kemudian pada tahun yang sama menempuh pendidikan ke tingkat perguruan tinggi di Universitas Islam Negeri (UIN) Alauddin Makassar, Program Strata Satu (S1) di jurusan Manajemen Pendidikan Islam (MPI) pada Fakultas Tarbiyah dan Keguruan UIN Alauddin Makassar dan selesai pada tahun 2021.

Selama menjalani rutinitas di kampus peradaban UIN Alauddin Makassar, penulis juga aktif di dalam beberapa organisasi intra kampus dan ekstra kampus. Adapun diantaranya ialah: pada tahun 2018 sebagai anggota UKM Pramuka UIN Alauddin Makassar. Pada tahun 2019 sebagai Kordinator Bidang Pengembangan di UKM Pramuka UIN Alauddin Makassar. Pada tahun 2019 sebagai anggota Pergerakan Mahasiswa Islam Indonesia (PMII) Rayon Tarbiyah dan Keguruan UIN Alauddin Makassar. Pada tahun 2020 sebagai Ketua Putri UKM Pramuka

UIN Alauddin Makassar. Penulis sebagai sekretaris tingkat selama beberapa semester. Adapun organisasi di luar kampus ialah: tahun 2019-2020 sebagai Kordinator Bidang Pendidikan di FKMA As'Adiyah Pusat. Tahun 2019-2020 sebagai Pengurus IMPS Koperti UIN Alauddin bidang pengembangan anggota.

