

**SISTEM INFORMASI AKUNTANSI BERBASIS ERP-SAP DALAM
MENINGKATKAN KUALITAS PENYAJIAN LAPORAN KEUANGAN
(Studi pada PT PLN Persero UIKL SULAWESI)**



UNIVERSITAS ISLAM NEGERI
ALAUDDIN
M A K A S S A R

SKRIPSI

Diajukan Untuk Memenuhi Salah Satu Syarat Meraih Gelar Sarjana Akuntansi
Jurusan Akuntansi pada Fakultas Ekonomi dan Bisnis Islam
UIN Alauddin Makassar

Oleh:

MUHAMMAD FAHREZA ISMAIL
90400117051

UNIVERSITAS ISLAM NEGERI

ALAUDDIN
M A K A S S A R

JURUSAN AKUNTANSI

FAKULTAS EKONOMI DAN BISNIS ISLAM

UNIVERSITAS ISLAM NEGERI ALAUDDIN MAKASSAR

2021

PERNYATAAN KEASLIAN SKRIPSI

Mahasiswa yang bertanda tangan dibawah ini:

Nama : Muhammad Fahreza Ismail
NIM : 90400117051
Tempat/Tgl. Lahir : Maramba, 20 Juli 1999
Jurusan/Prodi : Akuntansi
Fakultas/Program : Ekonomi dan Bisnis Islam
Judul : **Sistem Informasi Akuntansi Berbasis ERP-SAP
Dalam Meningkatkan Kualitas Laporan Keuangan
(Studi pada PT PLN Persero UIKL SULAWESI)**

Menyatakan dengan ini sesungguhnya dan penuh kesadaran bahwa skripsi ini benar adalah hasil karya sendiri, jika di kemudian hari terbukti bahwa ini merupakan duplikat, tiruan, plagiat atau dibuat oleh orang lain sebagian atau seluruhnya maka skripsi dan gelar yang diperoleh karenanya batal demi hukum.



Samata-Gowa, Oktober 2021
Peneliti,

Muhammad Fahreza Ismail
90400117051



PENGESAHAN SKRIPSI

Skripsi yang berjudul “Sistem Informasi Akuntansi Berbasis ERP-SAP Dalam Meningkatkan Kualitas Penyajian Laporan Keuangan (Studi Pada PT PLN Persero UIKL SULAWESI)”, yang disusun oleh **Muhammad Fahreza Ismail**, NIM 90400117051, Mahasiswa Jurusan Akuntansi Fakultas Ekonomi dan Bisnis Islam UIN Alauddin Makassar, telah diuji dan dipertahankan dalam sidang munaqasyah yang diselenggarakan pada tanggal 17 November 2021 bertepatan dengan 12 Rabi’ul-Akhir 1443 H, dan dinyatakan telah dapat diterima sebagai salah satu syarat untuk memperoleh gelar Sarjana Akuntansi pada Fakultas Ekonomi dan Bisnis Islam.

Samata-Gowa, 17 November 2021
12 Rabi’ul-Akhir 1443 H

DEWAN PENGUJI

Ketua : Prof. Dr. H. Abustani Ilyas, M.Ag. (.....)
Sekretaris : Dr. Hj. Rahmawati Muin, M.Ag. (.....)
Penguji I : Memen Suwandi, SE., M.Si. (.....)
Penguji II : Mustafa Umar, S.Ag., M.Ag. (.....)
Pembimbing I : Dr. Muh. Wahyuddin Abdullah, SE., M.Si., Ak (.....)
Pembimbing II: Nur Rahma Sari, SE. Acc., Ak. (.....)

Diketahui Oleh:

Dean Fakultas Ekonomi dan Bisnis Islam

UIN Alauddin Makassar



Prof. Dr. H. Abustani Ilyas, M.Ag.

NIM 904001130 199303 1 003

KATA PENGANTAR

Bismillahirrahmanirrahim,

Assalamu 'alikum Warahmatullahi Wabarakatuh.

Segala puji bagi Allah Yang Maha Pengasih, yang memberikan kecerdikan kepada siapa saja yang dikehendaki-Nya. Tidak ada kata yang patut saya ucapkan selain puji syukur atas Kehadirat Allah SWT. karena berkat rahmat-Nya sehingga peneliti mampu merampung skripsi ini yang berjudul **“Sistem Informasi Akuntansi Berbasis ERP-SAP Dalam Meningkatkan Kualitas Penyajian Laporan Keuangan (Studi pada PT PLN Persero UIKL SULAWESI)”** yang merupakan tugas akhir dalam menyelesaikan studi dan merupakan salah satu syarat yang perlu dipenuhi untuk memperoleh gelar Sarjana Akuntansi pada program studi Akuntansi di Universitas Islam Negeri Alauddin Makassar. Dalam proses penyusunan hingga skripsi telah terselesaikan, peneliti menyadari bahwa penelitian ini tidak akan selesai tanpa adanya dorongan, motivasi serta doa dari berbagai pihak.

Dalam kesempatan kali ini, peneliti ingin mengucapkan terima kasih secara istimewa kepada orang tua tercinta, Ektanto Nur Subroto dan Ibunda Suriyanti yang senantiasa selalu menjaga, membimbing, membesarkan serta mendidik saya dengan penuh kasih sayang, yang selalu memberikan dorongan dan doa tiada henti-hentinya. Semoga Allah selalu menjaga kesehatan dan memberikan kemuliaan disisi-Nya.

Selama menempuh studi maupun dalam merampung dan menyelesaikan skripsi ini, peneliti banyak dibantu oleh berbagai pihak. Oleh sebab itu pada kesempatan ini peneliti mengucapkan terima kasih kepada :

1. Bapak Prof. Drs. Hamdan Juhannis M.A, Ph.D selaku Rektor Universitas Islam Negeri (UIN) Alauddin Makassar.
2. Bapak Prof. Dr. H. Abustani Ilyas, M.Ag. selaku Dekan Fakultas Ekonomi dan Bisnis Islam UIN Alauddin Makassar.
3. Bapak Memen Suwandi, SE, M.Si selaku Ketua Jurusan Akuntansi UIN Alauddin Makassar.

4. Ibu Dr. Lince Bulutoding, S.E, M.Si. Ak. selaku Sekretaris Jurusan Akutansi UIN Alauddin Makassar.
5. Bapak Dr. Muh. Wahyuddin Abdullah, SE., M.Si., Ak. selaku pembimbing I dan Ibu Nur Rahma Sari, SE., Acc., Ak. selaku pembimbing II yang dengan penuh kesabaran telah meluangkan waktu dan pikirannya untuk memberikan bimbingan serta arahan yang baik mulai dari awal pembuatan proposal hingga rampungnya skripsi ini.
6. Bapak Memen Suwandi, SE., M,Si. selaku penguji I dan Bapak Mustafa Umar, S.Ag., M.Ag. selaku penguji II. Terima kasih atas waktu yang telah diluangkan, serta kritik dan saran yang membangun dalam pembuatan proposal hingga rampungnya skripsi ini.
7. Ibu Nur Rahma Sari, SE., Acc., Ak. selaku dosen Penasehat Akademik yang selama ini telah mendampingi penulis selama menjalankan proses perkuliahan.
8. Segenap Dosen Fakultas Ekonomi dan Bisnis Islam UIN Alauddin Makassar yang telah memberikan kesempatan kepada saya untuk mengikuti pendidikan, memberikan ilmu dan pelayanan yang layak selama melakukan studi.
9. Bapak Algi, Ibu Vela, dan Ibu Tia selaku staf Sub. Bidang Akuntansi PT PLN Persero UIKL SULAWESI yang telah banyak membantu saya selama melakukan penelitian disana.
10. Seluruh staf Akademik, Tata Usaha dan jurusan Akuntansi Fakultas Ekonomi dan Bisnis Islam UIN Alauddin Makassar yang telah membantu peneliti dalam mengurus segala kebutuhan administrasi dan lain-lain.
11. Untuk kedua orang tua dan para kerabat saya yang tidak pernah berhenti menyemangati dan memotivasi saya.
12. Untuk teman-teman akuntansi Kelas-B yang telah menemani selama 4 tahun proses Pembelajaran.
13. Untuk para teman seperjuangan, yaitu Rustam, Ridwan, Miftahul Khair, Aswandi, Agung Ishal, Muh. Budi, Harjauri, Idris Affandi, Rulli Affandi,

Dian Suwandi, dan Nurfitriah. Terima kasih telah kebersamai sampai pada titik ini.

14. Seluruh teman-teman mahasiswa jurusan Akuntansi UIN Alauddin Makassar, kakak-kakak senior serta berbagai pihak yang tidak dapat saya sebutkan satu persatu.

Skripsi ini masih jauh dari kata sempurna walaupun telah menerima begitu banyak bantuan dari berbagai pihak. Apabila terdapat kesalahan-kesalahan dalam skripsi ini sepenuhnya tanggung jawab p eneliti dan bukan para pemberi bantuan, kritik dan saran yang membangun akan lebih menyempurnakan skripsi ini.

Wabillahi Taufik Wal Hidayah Wassalamu 'Alaikum Warahmatullahi Wabarakatuh.

Peneliti,

Muhammad Fahreza Ismail
90400117051

DAFTAR ISI

DAFTAR ISI.....	i
BAB I PENDAHULUAN.....	ix
A. Latar Belakang Masalah.....	1
B. Fokus Penelitian dan Deskripsi Fokus	7
C. Rumusan Masalah	9
D. Tujuan Penelitian	10
E. Manfaat Penelitian	11
BAB II TINJAUAN TEORITIS	13
A. Theory Acceptance Model (TAM).....	13
B. Sistem Informasi Akuntansi (SIA).....	15
C. ERP-SAP.....	18
D. Laporan Keuangan	21
E. Kualitas Laporan Keuangan	22
F. ERP-SAP dalam menunjang Sistem Informasi Akuntansi	25
G. Sistem Informasi Akuntansi dalam kualitas Penyajian Laporan Keuangan	26
H. Penelitian Terdahulu	27
I. Kerangka Pikir	35
BAB III METODOLOGI PENELITIAN	37
A. Jenis dan Lokasi Penelitian	37
B. Pendekatan Penelitian	38
C. Jenis dan Sumber Data	38
D. Metode Pengumpulan Data	39
E. Instrument Penelitian	41

F. Teknik Pengolahan dan Analisis Data	42
G. Pengujian Keabsahan Data.....	43
BAB IV HASIL DAN PEMBAHASAN	45
A. Gambaran Umum Objek Penelitian	45
B. Hasil	64
C. Pembahasan.....	91
BAB V PENUTUP.....	95
A. Kesimpulan	95
B. Implikasi Penelitian.....	96
C. Saran.....	97
DAFTAR PUSTAKA	98

DAFTAR GAMBAR

Gambar 2. 1 Kerangka Pikir.....	36
Gambar 4.1 Struktur Organisasi.....	50
Gambar 4.2 Alur penyajian Laporan Keuangan	75
Gambar 4.3 Flowchart.....	79

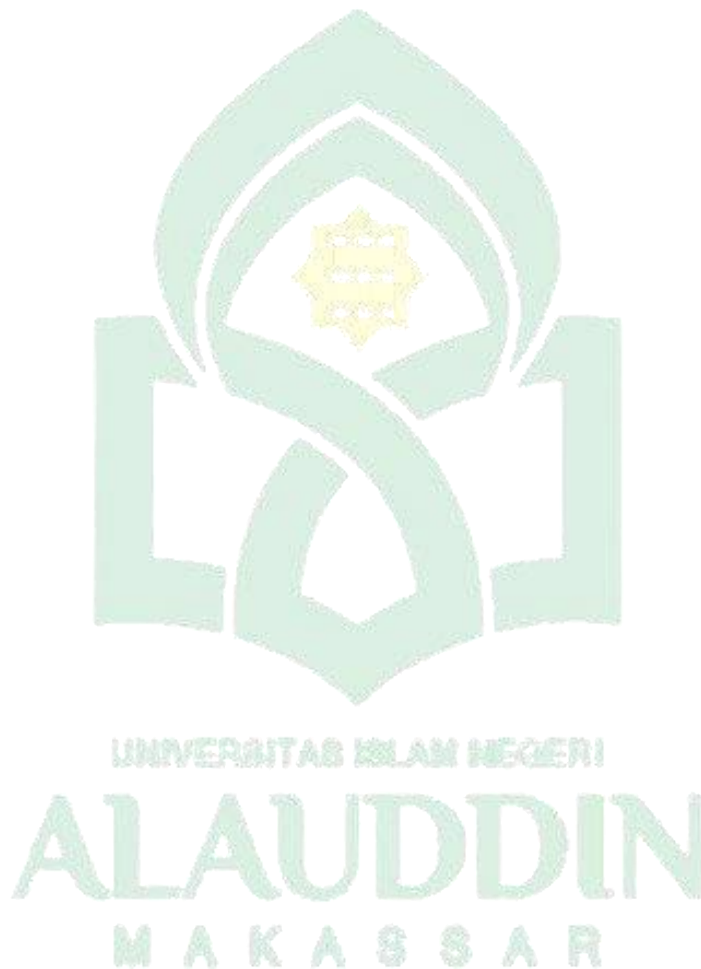

DAFTAR TABEL

Tabel 1.1 Fokus Penelitian dan Deskripsi Fokus	9
Tabel 2.1 Penelitian Terdahulu	30
Tabel 4. 1 Komponen dan Sub Komponen SIA.....	68
Tabel 4. 2 SIA pada PT PLN Persero UIKL SULAWESI.....	69
Tabel 4. 3 Modul ERP-SAP Pada PT PLN Persero UIKL SULAWESI.....	73
Tabel 4.4 Syarat Kualitatif (Relevan)	85
Tabel 4. 5 Syarat Kualitatif (Andal).....	86
Tabel 4. 6 Syarat Kualitatif (Dapat Dibandingkan)	88
Tabel 4.7 Syarat Kualitatif (Dapat Dipahami)	89
Tabel 4. 8 SIA berbasis ERP-SAP dalam Meningkatkan Kualitas Laporan Keuangan.....	90



ABSTRAK

Nama : Muhammad Fahreza Isnail
NIM/Jurusan : 90400117051
Judul : **SISTEM INFORMASI AKUNTANSI BERBASIS ERP-SAP
DALAM MENINGKATKAN KUALITAS PENYAJIAN
LAPORAN KEUANGAN (Studi pada PT PLN Persero
UIKL SULAWESI)**

Penelitian ini bertujuan untuk mengetahui bagaimana Sistem Informasi Akuntansi berbasis ERP-SAP dalam Meningkatkan Kualitas Penyajian Laporan Keuangan di PT PLN Persero UIKL SULAWESI.

Penelitian ini merupakan penelitian kualitatif dengan pendekatan studi kasus. Sumber data yang digunakan adalah data primer yang diperoleh dari hasil wawancara dan observasi. Adapun analisis data yang digunakan adalah triangulasi sumber data yang terdiri dari reduksi data, penyajian data, dan penarikan kesimpulan.

Hasil dari penelitian ini menunjukkan bahwa (1) sistem informasi akuntansi pada PT PLN Persero UIKL SULAWESI sudah mempunyai Kontribusi yang besar terhadap kualitas dari pelaporan keuangan, utamanya dalam proses penyusunan dan penyajian laporan keuangan yang telah dibuat. Oleh sebab itu, penerapan sistem informasi akuntansi mutlak harus dilaksanakan oleh perusahaan guna mencapai efektivitas dari penyajian laporan keuangan. Jika penerapan sistem informasi akuntansi atas laporan keuangan memadai, jelas akan mampu menghasilkan informasi keuangan yang berkualitas yang dapat dijadikan dasar dalam pengambilan sebuah keputusan. (2) Hasil pelaporan keuangan yang diinput menggunakan sistem informasi akuntansi berbasis ERPSAP ini mampu untuk meningkatkan kualitas dari penyajian laporan keuangan dengan mampu memenuhi syarat kualitatif dari pelaporan keuangan. Dikatakan mengalami peningkatan karena, Sistem yang digunakan sebelum Sistem akuntansi berbasis ERP-SAP belum mampu terintegrasi dengan pusat, sehingga kantor pusat tidak mampu untuk mengontrol atau melakukan pengambilan data-data yang dibutuhkan secara online, sehingga ketika ingin mengirinkan data maka harus dilakukan secara manual. Oleh sebab itu, sistem ini belum mampu menunjang kualitas dari laporan keuangan.

Kata Kunci : *ERP-SAP, Kualitas Laporan Keuangan, Sistem Informasi Akuntansi*

BAB I

PENDAHULUAN

A. Latar Belakang Masalah

Sampai saat ini penggunaan teknologi sistem informasi telah banyak membantu berbagai perusahaan dalam mempermudah segala bentuk aktivitas perekonomian mereka. Hal ini dikarenakan penggunaan teknologi atau sistem yang terkomputerisasi dapat membuat penyajian data dapat lebih efisien, baik itu dalam hal waktu pengerjaan hingga kualitas informasi yang dihasilkan. Chodijah dan Hidayah (2018), mengungkapkan bahwa sebuah perangkat keras yang memiliki sifat organisasi dan bagaimana individu atau kelompok meneruskan nilai-nilai sosial serta memproses, mengumpulkan, dan saling bertukar informasi dengan individu atau kelompok lainnya. Pemikiran tersebut menandakan bahwa sebuah teknologi informasi sangat dibutuhkan karena dapat memberikan andil dalam mencapai efektifitas seorang individu dalam berkomunikasi, utamanya dalam hal efisiensi saat individu melakukan komunikasi dengan individu yang lain. Dari penjelasan tersebut dapat dilihat bahwa penggunaan teknologi sistem informasi sangat dibutuhkan oleh individu dalam menunjang efektifitas dalam mengkomunikasikan suatu objek, sehingga penggunaan teknologi informasi ini jelas sangat baik apabila diterapkan di perusahaan yang ingin mencapai efektifitas dalam sektor manajerialnya.

Dalam penelitian Antasari & Yaniarta. (2015), diungkapkan bahwa teknologi informasi memiliki peran yang penting dan strategis, dan perusahaan dituntut untuk dapat memahami serta menguasai secara teknis. Teknis yang

dimaksud dalam hal ini adalah bagaimana sistem informasi dapat menangkap, mengambil, menstranmisikan, menyimpan dan menampilkan guna meningkatkan kualitas yang dibutuhkan dalam proses pengambilan keputusan. Sejalan dengan penelitian sebelumnya, penelitian Gusherinsya & Samukri. (2020) mengungkapkan bahwa penggunaan sistem informasi yang terkomputerisasi dapat mempermudah segala jenis aktivitas perekonomian di suatu perusahaan. Penggunaan teknologi sistem informasi telah banyak diterapkan di berbagai bidang diperusahaan tak terkecuali dalam bidang keuangan. Jika berbicara mengenai sistem informasi dalam hal efisiensi pengolahan data-data keuangan tentunya tidak lepas dari penggunaan sistem informasi akuntansi.

Informasi akuntansi yang berkaitan dengan keuangan haruslah dipaparkan dan disusun dalam bentuk yang jelas dan sesuai, Supaya bisa dimanfaatkan tidak hanya terbatas pada manajemen perusahaan akan tetapi oleh pihak eksternal perusahaan. Oleh karena itu, maka dibutuhkan sebuah teknologi atau sistem yang dapat mengolah data-data akuntansi perusahaan supaya bisa memeberikan output berupa informasi yang sesuai serta bisa dipergunakan oleh pihak-pihak yang membutuhkan.

Allah SWT sudah mengatur mengenai pelaporan keuangan dalam Q.S An-Nisa (Ayat 58) :

إِنَّ اللَّهَ يَأْمُرُكُمْ أَنْ تُؤَدُّوا الْأَمَانَاتِ إِلَىٰ أَهْلِهَا وَإِذَا حَكَمْتُمْ بَيْنَ النَّاسِ أَنْ تَحْكُمُوا بِالْعَدْلِ إِنَّ اللَّهَ نِعِمَّا يَعِظُكُمْ بِهِ ۗ إِنَّ اللَّهَ كَانَ سَمِيعًا بَصِيرًا ﴿٥٨﴾

Artinya:

Sesungguhnya Allah menyuruh kamu menyampaikan amanat kepada yang berhak menerimanya, dan (menyuruh kamu) apabila menetapkan hukum di antara manusia supaya kamu menetapkan dengan adil. Sesungguhnya Allah memberi pengajaran yang sebaik-baiknya kepadamu. Sesungguhnya Allah adalah Maha mendengar lagi Maha melihat.

Berdasarkan ayat di atas dapat kita tarik kesimpulan walau tidak spesifik memberi penjelasan perihal akuntansi, namun ayat ini bisa dijadikan sebagai landasan setiap akuntan dalam melakukan kewajibannya, yaitu melakukan pencatatan atas transaksi yang tepat dan sesuai.

Azhar (2013) mengungkapkan bahwa sistem informasi akuntansi merupakan sekumpulan komponen atau sub-sub sistem baik fisik maupun non fisik yang terintegrasi dan saling berkaitan serta bekerja sama satu sama lain secara simultan untuk mengolah data yang berhubungan dengan masalah keuangan menjadi informasi keuangan. Dalam penelitian Chairina & Wehartaty (2018) dan Prasiswa dkk. (2013) diungkapkan bahwa penerapan sistem informasi akuntansi berpengaruh signifikan dalam penyediaan informasi keuangan yang berkualitas dikarenakan penerapan sistem informasi akuntansi itu sendiri dapat mengurangi terjadinya kesalahan saat menyajikan suatu data sehingga dapat memperoleh sebuah laporan yang tepat dan berkualitas, serta dapat mengantisipasi akan terjadinya tindak kecurangan. Sejalan dengan itu, dalam penelitian Chodijah & Hidayah (2018) diungkapkan bahwa penerapan teknologi sistem informasi akuntansi berpengaruh signifikan baik secara simultan maupun parsial terhadap kualitas laporan keuangan. Akan tetapi, pendapat berbeda justru dihasilkan oleh penelitian Mahdi et al. (2010) yang mengungkapkan bahwa penggunaan teknologi

sistem informasi akuntansi masih belum mampu meng-*improve* standar akuntansi. Tak Jauh berbeda dalam penelitian Tampaty (2017) diungkapkan bahwa penggunaan teknologi informasi akuntansi berpengaruh secara negative terhadap kualitas pelaporan keuangan pemerintah daerah pada satuan kerja perangkat daerah kabupaten bondowoso. Dari penelitian tersebut dapat dilihat fakta bahwa pemanfaatan dan keberadaan teknologi informasi akuntansi yang ada pada saat ini belum menjamin kualitas hasil pelaporan keuangan.

Adapun penerapan sistem informasi akuntansi yang marak digunakan oleh kebanyakan perusahaan di era sekarang ini adalah sistem yang digunakan untuk mengelolah semua sumberdaya yang dimiliki perusahaan atau yang biasanya dikenal dengan nama Enterprise Resource Planning (ERP). Adapun ERP merupakan suatu sistem informasi yang ditujukan untuk melakukan integrasi pada proses area fungsional perusahaan seperti antar departemen maupun antar lokasi yang berbeda (Minartiningtyas dkk., 2011). Penelitian Wahyuddin & Afriani (2018) mengungkapkan bahwa ERP adalah suatu sistem informasi terpusat yang menyediakan berbagai informasi spesifik untuk departemen yang berbeda dalam suatu perusahaan. Dengan pengintegrasian sistem ini membuat pengolahan data menjadi lebih efisien dikarenakan data-data yang awalnya dihasilkan dari sistem yang berbeda akan diintegrasikan menjadi sistem yang tunggal diikuti format yang standar.

Terdapat beberapa fungsi ERP diantaranya fungsi keuangan, akuntansi, sumber daya manusia, logistik dan pemasaran. Dalam fungsi akuntansi sendiri ERP meliputi modul-modul seperti aktiva tetap, buku besar, piutang dagang,

manajemen kas, utang dagang dan akuntansi biaya (Priyandari, 2016). Sedangkan fungsi keuangan dalam ERP meliputi modul-modul analisis resiko, analisis portofolio, analisis kredit, manajemen real estat dan manajemen aktiva sewa guna.

Salah satu jenis software ERP yang sekarang sudah banyak diaplikasikan oleh perusahaan-perusahaan di Indonesia adalah *System Application and Product* (SAP). SAP adalah suatu aplikasi yang dibuat pada tahun 1972 oleh Claus Wellenreuther dan kawan-kawannya yang merupakan mantan karyawan IBM di Jerman (Priyandari, 2016). Dengan sistem SAP ini, pihak perusahaan bisa mengetahui dan dapat mengontrol keadaan perusahaan setiap harinya. Sistem SAP yang terintegrasi membuat perusahaan dapat memegang kendali atas suatu proses produksi dan dapat mengambil keputusan secara lebih cepat, cermat, tepat dan efisien karena didasari oleh data-data internal yang valid dan terbaru.

PT PLN Persero adalah Badan Usaha Milik Negara (BUMN) yang bergerak pada bidang ketenagalistrikan, dan memiliki tanggung jawab untuk mampu memberikan pelayanan terbaik ke masyarakat. Adapun PT PLN Persero UIKL SULAWESI menggunakan sistem ERP-SAP untuk mengolah data dan bukti transaksi perusahaan. Sistem ERP-SAP dapat diakses oleh hampir semua bidang yang ada pada PT PLN Persero UIKL SULAWESI utamanya bidang keuangan, SDM dan Umum, teknik dan perencanaan. Dalam pengimplementasian ERP-SAP, PT. PLN (Persero) UIKL SULAWESI telah menerapkan beberapa modul diantaranya, modul *Material Management* (MM), *Financial Management* (FM), dan *Human Resources Management* (HR-M).

Menurut data hasil wawancara yang dilakukan Wahyuddin & Afriani (2018) terhadap salah satu karyawan yang ada dibagian SDM dan Umum pada PT PLN Persero Kantor Wilayah Aceh pada tanggal 16 agustus 2018. Dijelaskan bahwa sistem yang digunakan sebelum penerapan ERP-SAP adalah Sistem Informasi Pegawai (SIPEG) yang terdapat di bagian SDM dan Umum, Sistem Material (SIMAT) pada bagian logistik, dan Sistem Informasi Manajemen Keuangan (SIMKEU) pada bagian keuangan. Sistem tersebut dijelaskan masih belum mampu terintegrasi dengan pusat, dalam artian Sistem Informasi Pegawai ini belum bisa terkoneksi dengan pusat sehingga kantor pusat tidak dapat melakukan kontrol dan melakukan pengambilan data-data secara online (dilakukan secara manual). Akibat dari permasalahan itu, PT PLN Persero Kantor Wilayah Aceh memutuskan untuk menggunakan sistem informasi akuntansi berbasis ERP-SAP.

Dalam proses manajemen data PT PLN (Persero) UIKL SULAWESI memakai teknologi berbasis ERP-SAP untuk semua divisi-divisi yang ada di perusahaan, termasuk aktivitas-aktivitas akuntansi perusahaan. Salah satu aktivitas akuntansi yang sering menjadi sorotan ialah aktivitas penyajian laporan keuangan. Laporan keuangan dalam suatu perusahaan dapat menghasilkan informasi relevan apabila didukung oleh sistem yang tepat, sehingga nantinya dapat digunakan oleh para pengambil keputusan guna menentukan segala sesuatu secara efektif demi keberlangsungan hidup perusahaan (Silvia, A dkk., 2019).

Karena pentingnya peran ERP dalam meningkatkan kualitas informasi, beberapa peneliti terdahulu telah meneliti pengaruh ERP terhadap kualitas informasi. Penelitian Arif (2013), mengungkapkan dampak implementasi sistem

ERP dapat meningkatkan ketepatan waktu penyampaian laporan keuangan. Hal tersebut didukung oleh penelitian Sudirman (2013), dimana ERP berpengaruh 67,24% terhadap kualitas informasi. Dalam penelitian Yuan dan Irni (2015), diungkapkan bahwa terdapat perbedaan kinerja keuangan sebelum dan sesudah implementasi sistem ERP. Sedangkan Intan (2016) mengungkapkan bahwa implementasi ERP berpengaruh positif dan signifikan terhadap kualitas informasi.

Dalam penelitian ini tidak hanya terbatas pada proses implementasi sistem informasi ERP-SAP, akan tetapi turut menganalisis tingkat penerimaan pengguna terhadap penerapan ERP-SAP tersebut. Model yang digunakan untuk menganalisis penerimaan tersebut adalah TAM (*Technology Acceptance Model*). Model TAM biasa digunakan untuk meneliti tentang minat berperilaku (*behavioral intention*) dalam penggunaan sebuah teknologi. TAM menjelaskan bahwa *behavioral intention to use* ditentukan oleh dua persepsi diantaranya, sejauh mana seseorang yakin bahwa ketika mereka memakai sebuah sistem informasi maka dapat meningkatkan kinerja mereka (*Perceived usefulness*) dan sejauh mana individu yakin ketika mereka menggunakan sebuah sistem maka akan mempermudah aktivitasnya (Suryawan, M & Prihandoko, 2018).

B. Fokus Penelitian dan Deskripsi Fokus

Penelitian ini berfokus pada sistem informasi akuntansi berbasis ERP-SAP dalam meningkatkan kualitas penyajian laporan keuangan. Sehingga menurut Sofyan (2011) Laporan keuangan harus mempunyai nilai informasi yang berkualitas dan berguna agar dapat memberi manfaat bagi penggunanya dalam mengambil keputusan. Menurut Ikatan Akuntan Indonesia (2018)

beberapa syarat kualitatif yang harus dipenuhi diantaranya yaitu relevan, dapat dibandingkan, memiliki keandalan, dapat dipahami dan tepat waktu. Beberapa persyaratan kualitatif tersebut tentunya wajib terpenuhi, sehingga dapat mendongkrak kualitas penyajian laporan keuangan perusahaan. karakteristik kualitatif laporan keuangan adalah ukuran-ukuran normatif yang perlu diwujudkan dalam informasi akuntansi agar dapat memenuhi tujuannya. Diamond (2002) mengungkapkan bahwa kualitas laporan keuangan adalah hal yang sangat penting dikarenakan pengungkapan informasi ini adalah elemen dasar akuntabilitas dan transparansi fiskal.

Dengan menerapkan sistem informasi akuntansi yang sejalan dengan standar akuntansi yang berlaku, lembaga diharapkan dapat mengelola informasi keuangan secara proposional sehingga informasi yang diperoleh lebih berkualitas. Dalam penerapan sistem informasi akuntansi terdapat beberapa komponen dan sub-sub komponen yang meliputi fisik maupun non fisik.

Hingga saat ini implementasi sistem ERP-SAP sudah menjadi hal yang wajib untuk diterapkan oleh perusahaan-perusahaan besar di dunia. Sebagai contoh, Perusahaan kelistrikan yang ada di china dan malaysia yang berturut-turut diwakili oleh Shanghai power dan tenaga Bhd sudah lama menerapkan sistem ERP-SAP. Oleh sebab itu, guna mensejajarkan diri dengan perusahaan listrik tingkat dunia tersebut, PT PLN Persero dituntut untuk mengimplementasikan sistem berbasis ERP-SAP agar dapat meningkatkan kompetensi perusahaan, sehingga pada tahun 2005 PT PLN Persero melakukan *rollout* sistem ERP-SAP yang diterapkan dalam tiga bidang diantaranya, Keuangan (*Financial*

Management), Pergudangan (*Material Management*), dan Sumber Daya Manusia (*Human Resource*) (Ramadhanty, 2020). Guna melihat kesuksesan dari implementasi ERP-SAP perlu dikaji mengenai kualitas sistemnya yang terdiri dari Konten, akurasi, format, ketepatan waktu dari sistem tersebut serta kepuasan pengguna yang dievaluasi melalui teori TAM yang terdiri atas kegunaan sistem/*Usefulness*, kemudahan penggunaan/*Ease of use*, sikap terhadap penggunaan/*Attitude toward using*, keinginan untuk menggunakan/*Behavioral intention*, dan Pemakaian actual (Rahmawati, R & Narsa, I, 2019).

Tabel 1.1
Fokus Penelitian dan Deskripsi Fokus

No	Fokus Penelitian	Deskripsi Fokus
1.	Sistem Informasi Akuntansi	<ul style="list-style-type: none"> - Struktur komponen - Sub-sub komponen
2.	ERP-SAP	<ul style="list-style-type: none"> - Kualitas sistem (Konten, <i>easy of use</i>, akurasi, format, ketepatan waktu). - Penerapan Modul
3.	Kualitas Laporan Keuangan	<ul style="list-style-type: none"> - Relevan - Dapat dipahami - Keandalan - Dapat dipahami - Tepat waktu

C. Rumusan Masalah

Untuk mempermudah proses pengolahan data, PT PLN Persero UIKL SULAWESI sudah mengimplementasikan beberapa jenis sistem informasi akuntansi diantaranya, sistem Informasi Pegawai (SIPEG) di bagian SDM, Sistem Informasi Manajemen Keuangan (SIMKEU) di bagian keuangan, dan Sistem Material (SIMAT) di bagian logistik. Namun sistem tersebut masih belum bisa

terintegrasi dengan pusat, dengan kata lain sistem ini masih belum terkoneksi dengan kantor pusat, sehingga kantor pusat tidak bisa mengontrol atau mengambil data yang diperlukan secara online, jadi ketika akan mengirimkan data harus dilakukan secara manual. Oleh sebab itu, PT PLN (Persero) memutuskan untuk menggunakan sistem informasi akuntansi berbasis ERP-SAP guna dapat meningkatkan kualitas penyajian laporan keuangannya. Merujuk pada permasalahan diatas, maka dirumuskan permasalahan sebagai berikut:

1. Bagaimana Sistem Informasi Akuntansi pada PT PLN (Persero) UIKL SULAWESI?
2. Bagaimana Sistem Informasi Akuntansi berbasis ERP-SAP pada PT PLN (Persero) UIKL SULAWESI?
3. Bagaimana Sistem Informasi Akuntansi berbasis ERP-SAP dalam meningkatkan kualitas penyajian laporan keuangan pada PT PLN (Persero) UIKL SULAWESI?

D. Tujuan Penelitian

1. Untuk menganalisis Sistem Informasi Akuntansi pada PT PLN (Persero) UIKL SULAWESI.
2. Untuk menganalisis Sistem Informasi Akuntansi berbasis ERP-SAP pada PT PLN (Persero) UIKL SULAWESI.
3. Untuk menganalisis Sistem Informasi Akuntansi berbasis ERP-SAP dalam meningkatkan kualitas penyajian laporan keuangan pada PT PLN (Persero) UIKL SULAWESI.

E. Manfaat Penelitian

1. Manfaat Teoritis

Pemanfaatan teknologi informasi adalah perilaku/sikap akuntan menggunakan teknologi informasi untuk menyelesaikan tugas dan meningkatkan kinerjanya. Pemanfaatan teknologi informasi menurut Wijana, n (2007) merupakan manfaat yang diharapkan oleh pengguna sistem informasi dalam melaksanakan tugasnya atau perilaku dalam menggunakan teknologi pada saat melakukan pekerjaan. Pengukurannya berdasarkan intensitas pemanfaatan, frekuensi pemanfaatan dan jumlah aplikasi atau perangkat lunak yang digunakan. Pemanfaatan teknologi informasi yang tepat dan didukung oleh keahlian personal yang mengoperasikannya dapat meningkatkan kinerja perusahaan maupun kinerja individu yang bersangkutan. Adapun peninjauan yang dilakukan dengan menggunakan teori *Technologi Accept Model* (TAM) adalah untuk mengetahui tingkat penerimaan dari penerapan suatu sistem, yang mana telah dijelaskan oleh Davis & Fred (1989) yang mengungkapkan bahwa *Technologi Accept Model* (TAM) adalah sebuah teori sistem informasi yang di desain untuk menerangkan bagaimana pengguna mengerti dan mengaplikasikan sebuah teknologi informasi. Sehingga hasil penelitian ini akan sangat bermanfaat bagi lembaga yang ingin menerapkan sistem informasi akuntansi berbasis ERP-SAP.

2. Manfaat Praktis

Hasil penelitian ini diharapkan dapat dijadikan tambahan pengetahuan di bidang akuntansi sebagai bahan masukan dalam rangka membuat karya ilmiah berikutnya. Dan hasil penelitian ini diharapkan dapat memberikan informasi kepada seluruh staf bagian keuangan di PT. PLN UIKL SULAWESI untuk proses evaluasi dan sebagai bahan pertimbangan dalam proses pengambilan keputusan dan kebijakan yang akan diambil terutama dalam bidang pengelolaan keuangan serta sebagai pedoman dari pihak pembuat laporan keuangan untuk kedepannya.



BAB II

TINJAUAN TEORITIS

A. Theory Acceptance Model (TAM)

Technologi Acceptance Model (TAM) pertamakali dikemukakan oleh Davis & Fred (1989), yang dimana, awalnya *Technologi Acceptance Model (TAM)* adalah sebuah aplikasi yang berkembang dari *Theory of Reasoned Action (TRA)* yang digunakan untuk melihat tingkat penerimaan pengguna. *Theory of Reasoned Action (TRA)* adalah sebuah well researched intention yaitu permodelan khusus yang sudah terbukti berhasil dalam melakukan prediksi dan memberi penjelasan mengenai perilaku individu dalam memanfaatkan berbagai hal dalam suatu bidang. Adapun tujuan dari teori TAM adalah untuk memberi penjelasan mengenai berbagai faktor penentu atas penerimaan suatu teknologi berbasis informasi secara general dan menjelaskan mengenai tingkah laku akhir dari pemakai (*End user*) serta populasi pengguna (Hambali dkk., 2011).

Teori TAM dikembangkan melalui teori TRA yang dipercaya dapat menganalisis tingkat penerimaan dari pengguna teknologi informasi yang didasarkan pada dua faktor diantaranya, yaitu perspektif kemudahan (*perceived ease of use*) dan perspektif kemanfaatan (*perceived easy of use*) (Davis & Fred, 1989). Menurut Davis & Fred (1989), teori TAM adalah suatu teori sistem informasi yang didesain untuk menjelaskan tentang bagaimana pengguna paham dan dapat mengaplikasikan suatu teknologi sistem informasi.

Persepsi Kegunaan Pengguna (*Perceived Usefulness*). Davis & Fred (1989) telah melakukan uji coba terhadap indikator kemudahan pengguna dimana, hasil

yang diperoleh dari penelitian tersebut memaparkan bahwa indikator ini terbukti secara empiris dapat memberi penjelasan perihal alasan akhir pengguna sistem dalam memakai suatu teknologi informasi serta dapat menjelaskan tentang penerimaan pengguna akhir atas sistem baru yang sedang dalam proses pengembangan. Dalam mengukur faktor ini, terdapat enam indikator yang digunakan diantaranya Meningkatkan kinerja, pekerjaan lebih cepat selesai, meningkatkan produktivitas, meningkatkan efektivitas kinerja, memudahkan pekerjaan, dan berguna.

Persepsi Kemudahan Pengguna (*Perceived Ease of Use*). Menurut Davis & Fred (1989) perspektif kemudahan pengguna adalah sebuah tingkatan dimana pengguna sistem informasi percaya bahwa penggunaan sistem tertentu dapat mempermudah segala aspek aktivitas mereka dalam mengerjakan sesuatu. Dalam hal interaksi dan penggunaan antara pengguna dengan sistem mampu menunjukkan kemudahan penggunaan sistem. Dimana, sistem yang sering dipakai akan menunjukkan bahwa sistem tersebut mudah untuk dikenali dan akan lebih mudah dioperasikan oleh pengguna.

Sikap Terhadap Pengaplikasian Teknologi (*Attitude Toward Using Technology*). Sikap sendiri dapat diidentifikasi sebagai suatu perasaan positif maupun negatif dari seseorang pada saat mengaplikasikan sebuah sistem. Dalam teori TAM, sikap sangatlah berpengaruh pada intensitas serta dipengaruhi oleh kegunaan dan kemudahan penggunaan. Dalam penelitian yang dilakukan oleh Jogyanto (2008) yang menunjukkan bahwa sikap sebagian mempunyai pengaruh

positif atas intensitas dan sebagian lagi menunjukkan bahwa sikap tik memberikan pengaruh signifikan terhadap intensitas.

Perilaku keinginan untuk menggunakan (*Behavioral Intention to Use*). Faktor ini merupakan sebuah kecenderungan perilaku pengguna dalam mengaplikasikan teknologi informasi (Davis & Fred, 1989). Tingkat penggunaan dari suatu teknologi berbasis komputer pada pengguna dapat dilihat dari perhatian dan sikap pengguna atas teknologi tersebut. Sebagai contoh, terdapat keinginan untuk menambah *peripheral* pendukung, keinginan untuk memberi pengaruh ke pengguna lain, serta keinginan untuk tetap menggunakan.

Pemakaian Aktual Teknologi (*Actual Use Teknologi*). Pemakaian aktual (*actual system usage technology*) adalah sebuah kondisi nyata dalam pengaplikasian suatu sistem (Davis & Fred, 1989). Pengguna akan merasa senang untuk memakai suatu sistem apabila mereka yakin bahwa sistem tersebut tidak sukar saat digunakan, dan terbukti dapat meningkatkan produktivitasnya, yang dicerminkan melalui kondisi nyata dalam penggunaan sistem. Bentuk pengukuran aktual dapat ditinjau melalui seberapa sering dan berapa lama durasi waktu pemakaian atas sistem tersebut.

B. Sistem Informasi Akuntansi (SIA)

Sistem adalah unsur yang bekerja secara berkelompok dan berhubungan erat satu sama lain sehingga dapat bekerja sama dalam menjalankan fungsi untuk mencapai tujuan (Mulyadi, 2001). Adapun Sistem menurut Baridwan (2009) adalah suatu kerangka dari prosedur-prosedur yang saling berhubungan yang

disusun sesuai dengan suatu skema yang menyeluruh untuk melaksanakan suatu kegiatan atau fungsi utama dari perusahaan . Secara umum, sebuah sistem terdiri dari input, pemrosesan, dan output. Hall (2001) mengungkapkan sistem sebagai sekelompok komponen yang saling berkaitan satu sama lain dan yang bergabung mencapai tujuan yang telah ditetapkan.

Onalapo & Odetayo (2012) mengungkapkan bahwa sistem akan melakukan proses data dan mengubahnya menjadi informasi akuntansi, selama penginputan, proses dan output. Informasi dari suatu perusahaan, utamanya informasi keuangan sangatlah dibutuhkan oleh pihak-pihak yang berkepentingan, seperti calon investor, kreditur, kantor pajak dan lain sebagainya. Manajemen selaku pihak internal perusahaan membutuhkan informasi akuntansi untuk mengawasi, mengetahui dan mengambil keputusan dalam menjalankan usahanya (Baridwan, 2009). Turban (2006) mengungkapkan bahwa informasi merupakan data-data yang telah diatur, sehingga mempunyai nilai dan makna bagi penerimanya. Akuntansi merupakan sistem informasi yang melakukan pengukuran terhadap aktivitas bisnis dan mengolah data menjadi sebuah laporan yang kemudian mengkomunikasikan hasil kepada para pengambil keputusan. Perusahaan akan mendistribusikan laporan akuntansi yang dapat melakukan peringkasan kinerja keuangan perusahaan kepada pemilik, pemerintah, kreditur, dan calon investor (Yusuf, 2011).

Bodnar dkk. (2006) mengungkapkan bahwa sistem informasi akuntansi merupakan suatu proses yang memproses dan mengubah data menjadi sebuah informasi. Adapun data yang disimpan adalah bentuk penegasan selama proses

berlangsung, semua input yang masuk akan diolah menjadi keluaran. Data yang masuk dan keluar dapat disimpan kemudian apabila diperlukan dapat diolah kembali bersama input yang baru serta bisa diambil kembali dari penyimpanan untuk dijadikan sebuah informasi yang memiliki manfaat terhadap para pengguna.

Sistem informasi akuntansi merupakan kumpulan dari sumber daya seperti orang-orang dan peralatan yang dibentuk untuk mengubah data-data ekonomi menjadi informasi yang berguna (Jogiyanto, 2000). Lebih detailnya Chandara & Adriana (2015) mengungkapkan bahwa sistem informasi akuntansi adalah sistem yang menyediakan informasi akuntansi atau keuangan beserta informasi lainnya yang dihasilkan dari proses rutin transaksi akuntansi. Adapun sistem informasi akuntansi diantaranya meliputi informasi perihal order penjualan, order pembelian, penjualan, penerimaan kas, penerimaan barang, pembayaran, dan penggajian. Sistem informasi akuntansi dapat pula diartikan sebagai suatu komponen dari perusahaan yang dirancang untuk melakukan pengolahan atas data-data keuangan menjadi informasi keuangan yang ditujukan untuk para pengguna internal maupun eksternal perusahaan (Lestari, 2020).

Adapun tujuan dari sistem informasi akuntansi adalah untuk mengumpulkan dan menyimpan data-data perihal aktivitas, personal organisasi, dan sumber daya, mengubah data menjadi informasi, dan sebagai bentuk pengendalian (Mardi, 2011). Penerapan sistem informasi akuntansi yang sesuai dengan standar akuntansi yang berlaku, diharapkan dapat membuat lembaga mengolah informasi keuangan secara lebih proporsional dan informasi yang dihasilkan lebih berkualitas. Terdapat beberapa indikator yang digunakan diantaranya, standarisasi

data, integritas data, independensi data, keamanan data, waktu, dan variasi laporan. Dalam menerapkan sistem informasi akuntansi menggunakan indikator yang sesuai dengan PSAK jelas akan menghasilkan informasi yang berkualitas (Sudiantari, N., 2015).

Dari penjelasan diatas dapat dilihat bahwa sistem informasi akuntansi merupakan penggabungan dari dua sumber daya yaitu pengguna dan komponen-komponen yang digunakan dan saling bekerjasama antara satu dengan yang lainnya. Kerja sama tersebut nantinya dapat menghasilkan transformasi data-data keuangan menjadi informasi keuangan sehingga dapat mengkomunikasikan informasi keuangan kepada para pemakai yang digunakan sebagai landasan dalam pengambilan keputusan.

Sistem informasi akuntansi memberikan kesempatan bagi pebisnis untuk meningkatkan efisiensi dan efektivitas dalam pengambilan keputusan sehingga memungkinkan perusahaan memperoleh keunggulan kompetitif (Edison dkk., 2012). Sistem informasi dianggap sebagai faktor penting dalam pencapaian kinerja yang lebih besar terutama dalam proses pengambilan keputusan (Al-eqab & Adel, 2013).

C. ERP-SAP

Monk dkk., (2013) mengungkapkan bahwa sistem ERP adalah sebuah perangkat lunak inti yang dipakai oleh organisasi untuk mengintegrasikan dan mengorganisasikan informasi disetiap area bisnis. Sistem ERP dapat membantu organisasi dalam mengelola proses bisnis secara keseluruhan dengan

menggunakan *database* yang sama dan *reporting tools* yang dapat dipakai bersama. Suryalena (2013) turut mengungkapkan bahwa ERP merupakan sebuah sistem informasi perusahaan yang dirancang untuk mengkoordinasikan seluruh sumber daya, informasi dan aktivitas yang diperlukan untuk proses bisnis yang lengkap. Sistem ini memiliki satu database dan software untuk mengolah datanya. Software tersebut memiliki fungsi untuk mengintegrasikan semua departemen dalam mengelola sumber daya perusahaan. Hal ini sejalan dengan Utami, S dkk., (2016) yang mengungkapkan bahwa ERP adalah sebuah sistem yang didesain untuk mengintegrasikan semua kegiatan internal dan eksternal perusahaan yang memungkinkan mengakses data secara waktu nyata (*real time*).

Adapun Dityawarman dkk., (2016) mengungkapkan bahwa ERP adalah sebuah terminologi yang diberikan kepada sistem informasi yang mendukung transaksi atau operasi sehari-hari dalam pengelolaan sumber daya perusahaan. Sumber daya tersebut meliputi dana, manusia, mesin, suku cadang, waktu, material dan kapasitas. Dengan melihat beberapa pendapat sebelumnya dapat dipahami bahwa ERP merupakan suatu teknologi sistem informasi terkomputerisasi yang terintegrasi yang didesain untuk dapat mengkoordinasikan berbagai informasi bisnis perusahaan dan dapat mengakomodasikan sistem informasi tersebut pada tiap-tiap lini bisnis yang berbeda sehingga dapat membantu perusahaan dalam menjalankan bisnisnya.

Jenis *software* ERP yang familiar dan paling sering diterapkan dalam dunia bisnis adalah *System Application Product* (SAP). SAP merupakan suatu aplikasi yang dibuat pada tahun 1972 oleh claus wellenreuther dan kawan-kawannya yang

merupakan mantan karyawan IBM di Jerman (Ramadhanty, 2020). Untuk fungsi sendiri banyak yang dapat ditawarkan oleh SAP guna membantu perusahaan untuk mengelola kegiatan bisnisnya.

System Application and Product (SAP) adalah software yang digunakan oleh perusahaan dalam mendukung integrasi dalam proses bisnis. Sistem ini memiliki fungsi untuk memudahkan suatu perusahaan dalam menjalankan kegiatan operasional secara efisien dan efektif (Minartiningtyas dkk., 2011). *System Application and Product* (SAP) terdiri dari sejumlah modul aplikasi yang mempunyai kemampuan mendukung semua transaksi yang perlu dilakukan oleh suatu perusahaan dan tiap aplikasi bekerja secara berkaitan satu dengan yang lainnya. Semua modul aplikasi di SAP dapat bekerja secara berintegrasi/terhubung dengan yang lainnya.

Marwati (2008) mengungkapkan beberapa modul diantaranya *SD-Sales and Distribution*, membantu meningkatkan efisiensi kegiatan operasional berkaitan dengan proses pengelolaan *customer* (proses *sales*, *shipping*, dan *billing*), *MM-Material Management*: membantu menjalankan proses pembelian (procurement) dan pengelolaan inventory, *PP-Production Planning*: membantu proses perencanaan dan kontrol dari pada kegiatan produksi (*manufacturing*) suatu perusahaan, *QM-Quality Management*: membantu men-cek kualitas proses-proses di keseluruhan rantai logistic, *PM-Plant Management*: suatu solusi untuk proses administrator dan perbaikan sistem secara teknis, *HR-Human Resources Management* :mengintegrasikan proses-proses HR mulai dari aplikasi pendaftaran, administrasi pegawai, manajemen waktu, pembiayaan untuk

perjalanan, sampai ke proses pembayaran gaji pegawai, FI-*Financial Accounting*: mencakup *standard accounting cash management (treasury)*, *general ledger*, dan konsolidasi untuk tujuan *financial reporting*, CO-*Controlling*: mencakup *cost accounting*, mulai dari *cost center accounting*, *cost element accounting*, dan analisa profitabilitas: AM-*Asset Management*: membantu pengelolaan atas keseluruhan *fixed assets*, meliputi proses *assets accounting traditional* dan *technical assets management*, sampai ke investment controlling, PS-*Project System*: mengintegrasikan keseluruhan proses perencanaan project, pengerjaan dan kontrol.

D. Laporan Keuangan

Secara umum, laporan keuangan dapat diartikan sebagai suatu hasil dari proses pencatatan keuangan yang mencerminkan pencapaian manajemen perusahaan dalam suatu periode tertentu. Laporan keuangan merupakan media informasi yang mengintegrasikan semua aktivitas yang terjadi dalam perusahaan dan menggambarkan kondisi keuangan pada jangka waktu tertentu. Menurut Ikatan Akuntansi Indonesia (IAI), Laporan keuangan merupakan bagian dari proses pelaporan keuangan yang terdiri atas laporan posisi keuangan, laporan laba rugi, laporan perubahan modal, catatan atas laporan tertentu. Laporan keuangan yang dijadikan bahan sarana dalam proses pengambilan keputusan, dan juga dapat menggambarkan posisi keuangan perusahaan dan hasil usaha perusahaan dalam suatu periode serta arus kas perusahaan pada periode tertentu.

Tujuan umum dari pelaporan keuangan adalah menyajikan informasi mengenai posisi keuangan, realisasi anggaran, arus kas, dan kinerja keuangan

suatu entitas pelaporan yang bermanfaat bagi para pengguna dalam membuat dan mengevaluasi keputusan mengenai alokasi sumber daya. Sofyan (2011) mengungkapkan bahwa tujuan laporan keuangan terbagi atas:

1. Tujuan umum, yaitu menyediakan laporan keuangan hasil usaha dan perubahan posisi keuangan secara wajar prinsip akuntansi yang diterima.
2. Tujuan khusus yaitu memberikan informasi tentang kekayaan, kewajiban, kekayaan bersih, proyeksi laba, perubahan kekayaan dan kewajiban serta informasi tertentu yang relevan.
3. Tujuan kualitatif yaitu relevan dapat dimengerti dapat diperiksa netral, tepat waktu, dapat dibandingkan dan lengkap.

E. Kualitas Laporan Keuangan

Agar suatu laporan keuangan dapat memberi manfaat bagi para penggunanya maka laporan keuangan tersebut harus mempunyai nilai informasi yang berkualitas dan berguna dalam pengambilan keputusan. Kualitas laporan keuangan tersebut tercermin dari karakteristik kualitatif. Kualitas laporan keuangan merupakan hal yang sangat penting. menurut Diamond (2002) pengungkapan atas informasi ini merupakan suatu elemen dasar dari transparansi fiskal dan akuntabilitas. Menurut Rahma (2020) karakteristik kualitatif dari laporan keuangan merupakan indikator normatif yang mesti diwujudkan dalam informasi akuntansi agar bisa mencapai tujuannya. Menurut Ikatan Akuntansi Indonesia (IAI) ada empat karakteristik kualitatif diantaranya:

1. Relevan

- a. Laporan keuangan dapat dikatakan relevan ketika informasi yang dihasilkan dapat mempengaruhi keputusan pengguna dengan cara membantu melakukan evaluasi atas peristiwa masa lalu dan masa kini, dan memprediksi masa depan. Sehingga, informasi keuangan dapat dikatakan relevan ketika dapat digunakan sesuai dengan penggunaannya. Informasi yang relevan juga harus memiliki manfaat umpan balik yang memungkinkan pemakai informasi keuangan melakukan koreksi mengenai ekspektasi mereka di masa lalu.
 - b. Mempunyai manfaat prediktif sehingga dapat membantu pengguna dalam memprediksi kejadian di masa akan datang yang didasarkan pada hasil masa kini dan masa lalu.
 - c. Informasi yang disajikan haruslah tepat waktu agar dapat memberikan pengaruh dan berguna dalam proses pengambilan keputusan.
2. Andal

Informasi yang terdapat pada laporan keuangan harus bebas dari kesalahan material dan pengertian yang menyesatkan, menyajikan informasi secara fakta dan jujur serta dapat diverifikasi. Adapun informasi yang memiliki keandalan harus memenuhi syarat diantaranya :

- a. Penyajian jujur, informasi harus mendeskripsikan secara jujur segala transaksi dan peristiwa lain yang harusnya disajikan.
- b. Dapat diverifikasi, Informasi yang dihasilkan dari laporan keuangan itu dapat diuji, dan ketika informasi tersebut diuji beberapa kali oleh lain-lain pihak hasilnya harus tetap sama atau tidak jauh berbeda.

- c. Netralitas, informasi keuangan harus disajikan pada kebutuhan umum dan tidak berpihak pada kebutuhan pihak tertentu.

3. Dapat dibandingkan

Informasi yang disajikan dalam laporan keuangan akan berguna ketika informasi tersebut dapat dibandingkan dengan hasil pelaporan periode sebelumnya. Perbandingan tersebut bisa dilakukan secara internal maupun eksternal. Adapun perbandingan internal dapat dilaksanakan apabila suatu perusahaan menerapkan kebijakan akuntansi sejenis dari tahun ke tahun. Sedangkan perbandingan eksternal dilaksanakan apabila perusahaan yang diperbandingkan mengimplementasikan kebijakan akuntansi yang sama. Ketika suatu perusahaan menerapkan kebijakan akuntansi yang cenderung lebih baik dari kebijakan yang sekarang, maka perubahan itu diungkapkan pada periode saat terjadinya perubahan.

4. Dapat dipahami

Informasi yang dihasilkan dalam laporan keuangan harus bisa dipahami oleh pengguna yang dinyatakan kedalam bentuk serta istilah sesuai dengan batas pemahaman para pemakai laporan. Oleh karena itu, pengguna diasumsikan mempunyai pengetahuan yang memadai perihal kegiatan dan lingkungan operasi pelaporan entitas, serta terdapat kemauan pengguna untuk mengetahui informasi yang dimaksudkan.

F. ERP-SAP dalam menunjang Sistem Informasi Akuntansi

Azhar (2013) mengungkapkan bahwa ERP-SAP merupakan sebuah *software* paket integrasi yang dibuat untuk mengintegrasikan seluruh data-data transaksi terkait informasi perusahaan secara lengkap. ERP-SAP menggambarkan suatu konsep secara lengkap dengan banyak modul yang saling terintegrasi membentuk suatu sistem planning dan mengelola sumber daya yang berupa suatu aplikasi program untuk melayani dan mendukung fungsi perusahaan.

Menerapkan ERP-SAP dalam suatu perusahaan sangatlah penting bagi proses berlangsungnya aktivitas perusahaan baik dalam proses sumber daya manusia, informasi dan keuangan perusahaan itu sendiri. Sehingga modul yang terdapat pada ERP itu sendiri haruslah bisa menjadi tolak ukur dalam sistem informasi akuntansi yang baik seperti pada modul *Sales & Distribution (SD)* yang berfungsi sebagai pusat informasi penjual dan distribusi yang melangsungkan proses keluar masuknya barang dan proses pencatatan penjualan hasil produksi membuat proses sistem ERP-SAP harus berhasil dijalankan agar sesuai dengan tujuan yang ingin dicapai. Sehingga pemanfaatan ERP-SAP sendiri disinyalir akan menjadi sarana informasi akuntansi yang baik dan efektif. Rahayu (2018) telah melakukan pengujian mengenai pengaruh dari ERP-SAP terhadap sistem informasi akuntansi. Hasil pengujian mereka menunjukkan bahwa modul dalam ERP-SAP berhubungan positif dengan sistem informasi akuntansi.

Dengan merujuk pada penjelasan diatas bahwa ERP-SAP merupakan suatu sistem informasi akuntansi yang dibuat dalam sebuah program computer terintegritas dan didesain untuk dapat membantu setiap aktivitas perusahaan

dalam mengelola informasi baik itu dalam bentuk keuangan produksi ataupun produk. Sistem informasi yang lengkap dan terintegrasi dapat mengakomodasikan kebutuhan-kebutuhan sistem informasi secara spesifik untuk semua departemen yang berbeda beda dalam sebuah perusahaan (Setyawan, 2005).

G. Sistem Informasi Akuntansi dalam kualitas Penyajian Laporan Keuangan

Sistem informasi keuangan memiliki fungsi sebagai alat yang membantu dan mempermudah pimpinan perusahaan dalam melakukan segala aktivitas perusahaan serta digunakan oleh pihak manajemen dalam proses pengambilan keputusan. Hasil dari laporan keuangan dapat digunakan untuk melihat performa perusahaan yang ditinjau dari kondisi keuangannya selama periode tertentu . Hubungan sistem informasi dengan laporan keuangan sangatlah erat kaitannya, hal ini dikarenakan salah satu tujuan dari sistem informasi akuntansi adalah meningkatkan kualitas informasi pada laporan keuangan. Hal ini diungkapkan oleh Romney dkk., (2015) bahwa sistem informasi akuntansi mempunyai kontribusi yang besar atas kualitas informasi dari pelaporan keuangan, utamanya dalam proses penyusunan serta penyajian laporan keuangan.

Penelitian terkait dengan sistem informasi akuntansi dalam meningkat kualitas pelaporan keuangan telah dilakukan oleh peneliti terdahulu, dimana hasil penelitian tersebut menunjukkan bahwa sistem informasi akuntansi memiliki pengaruh yang signifikan terhadap kinerja keuangan perusahaan. Prasisca dkk., (2013) mengungkapkan bahwa sistem informasi akuntansi memiliki pengaruh yang signifikan terhadap kinerja keuangan. Hal ini dikarenakan sistem informasi akuntansi dapat memperkecil kemungkinan terjadinya kesalahan dalam proses

penyajian laporan keuangan sehingga informasi yang dihasilkan sesuai dan terhindar dari kemungkinan terjadinya tindak kecurangan. Berdasarkan penjelasan diatas, dapat dikatakan bahwa informasi yang disediakan oleh sistem informasi akuntansi adalah kualitas dari kinerja keuangan. Hal ini sejalan dengan penelitian yang dilakukan oleh Gusherinsya & Samukri (2020) pada PT. CSM Cargo dimana pemanfaatan sistem informasi akuntansi berpengaruh positif dan signifikan terhadap kualitas laporan keuangan perusahaan tersebut.

H. Penelitian Terdahulu

Dasar ataupun acuan seperti temuan-temuan melalui hasil dari berbagai penelitian sebelumnya adalah hal yang sangat diperlukan yang dapat dijadikan sebagai sebuah pendukung dalam sebuah penelitian. Salah satu data pendukung menurut peneliti akan penting dijadikan sebagai bagian tersendiri adalah penelitian terdahulu yang relevan dengan permasalahan terkait dalam penelitian ini. Pada bagian ini, fokus penelitian terdahulu yang dijadikan sebagai acuan oleh peneliti dalam penelitian berikut.

Dalam penelitian Ramadhanty (2020) dengan menggunakan metode penelitian kualitatif. Hasil dari penelitian ini mengungkapkan bahwa implementasi SAP dalam penyajian laporan keuangan sudah berhasil. Hal ini dikarenakan, laporan keuangan tersebut telah menaati syarat kualitatif dari pelaporan keuangan. Selain itu, hasil dari evaluasi sap dalam penyajian laporan keuangan pada PT PLN WS2JB menggunakan model EUCS sangat memuaskan dalam dimensi konten, kemudahan, format, akurasi dan ketepatanwaktuan.

Minartiningtyas dkk. (2011) dengan menggunakan metode penelitian kuantitatif. Hasil dari penelitian ini mengungkapkan bahwa penerapan ERP pada PT PLN Persero Distribusi Bali dipengaruhi oleh tiga variabel diantaranya, kualitas sistem, informasi kualitas dan manfaat bersih dengan nilai tingkat kebebasan 24 dan *chisquare* 30.295 hitung. Kualitas sistem SAP ini memiliki efek yang signifikan positif terhadap manfaat bersih pada PT PLN Persero Distribusi Bali dengan koefisien jalur 0, 53. Informasi SAP kualitas tersebut berpengaruh positif terhadap manfaat bersih PT PLN Persero Distribusi Bali dengan koefisien jalur 0, 52.

Wahyuddin & Afriani, (2018) dengan menggunakan metode penelitian kuantitatif. Hasil penelitian ini adalah sebagai berikut: penggunaan perangkat lunak akuntansi *Sistem Application Product* (SAP) memiliki efek signifikan pada kepuasan konsumen perangkat lunak akuntansi, kualitas dari nilai informasi laporan memiliki efek yang signifikan pada Kepuasan konsumen perangkat lunak akuntansi, dan penggunaan perangkat lunak akuntansi *Sistem Application Product* (SAP) dan kualitas dari nilai informasi laporan keuangan yang memiliki efek yang signifikan terhadap kepuasan konsumen perangkat lunak akuntansi.

Dalam penelitian Sudiantari, N (2015) dengan menggunakan metode penelitian analisis deskriptif. Hasil penelitian ini mengungkapkan bahwa implementasi SIA siklus kredit pinjaman pada LPD Desa Pakraman Berangbang Kecamatan Negara Kabupaten Jembrana yang ditinjau dari indikator independensi data, satandarisasi data, indikator waktu, integrasi data, Keamana data, dan indikator variasi pelaporan telah sesuai dengan PSAK Nomor 45 yang berlaku.

Dalam penelitian Chodijah & Hidayah (2018) menggunakan pendekatan penelitian deskriptif kuantitatif. Hasil dari penelitian ini menunjukkan bahwa variabel pemanfaatan teknologi informasi dan sistem pengendalian internal secara simultan berpengaruh signifikan terhadap kualitas laporan keuangan pemerintah daerah, dibuktikan dari hasil uji simultan (Uji F). Adapun secara parsial hasil pemanfaatan teknologi informasi dan sistem pengendalian internal berpengaruh signifikan terhadap kualitas laporan keuangan pemerintah daerah.

Dalam penelitian Chairina & Wehartaty (2018) dengan menggunakan metode kuantitatif. Hasil dalam penelitian menunjukkan bahwa penerapan sistem informasi akuntansi berpengaruh terhadap kualitas laporan keuangan, artinya Pemanfaatan sistem informasi akuntansi membantu BPKPD dalam penyediaan informasi keuangan yang berkualitas. Dalam Lestari (2020) dengan menggunakan penelitian kuantitatif dengan menggunakan teknik non probability sampling yaitu purposive sampling dengan jumlah responden sebanyak 60 orang. Data yang digunakan adalah data primer. Teknik analisis data yang digunakan dalam penelitian ini adalah regresi linier berganda dengan menggunakan bantuan software SPSS 20 for windows. Hasil penelitian ini menunjukkan bahwa pemahaman akuntansi, pemanfaatan sistem informasi akuntansi, dan sistem pengendalian intern berpengaruh secara parsial dan simultan terhadap kualitas laporan keuangan.

Dalam penelitian Rahmawati, R & Narsa, I (2019) dengan menggunakan metode penelitian kuantitatif. Hasil penelitian menunjukkan bahwa *perceived usefulness* dan *perceived ease of use* mempunyai pengaruh terhadap *intention to*

use. Keterbatasan dalam penelitian ini adalah penelitian ini hanya dilakukan pada satu universitas saja, dan juga data dari kuesioner bisa jadi hanya memberikan hasil yang biasa. Dengan penelitian yang sejenis, peneliti selanjutnya diharapkan dapat menambahkan beberapa variabel lainnya.

Gusherinsya & Samukri (2020) pendekatan penelitian yang digunakan dalam penelitian ini adalah analisis deskriptif dan kausalitas dengan menggunakan data primer. Hasil penelitian ini menunjukkan bahwa dengan diterapkannya sistem informasi akuntansi dengan baik dan benar dapat meningkatkan kualitas laporan keuangan. Tangke (2004) dengan menggunakan metode penelitian kuantitatif. Hasil penelitian ini menunjukkan bahwa faktor-faktor yang mempengaruhi penerimaan implementasi TABK pada BPK RI merupakan persepsi pengguna perihal kemudahan dalam memakai TBAK (PU) dan secara tidak langsung oleh persepsi pemakai perihal kemudahan dalam menggunakan TABK (PEOU). Penelitian ini turut membuktikan bahwa faktor sikap pengguna terhadap penggunaan TABK (ATT) tidak memberikan pengaruh atas keputusan auditor BPK RI untuk menerima pengimplementasian TABK dan sikap pemakai atas penggunaan TABK (ATT) tidak dipengaruhi oleh persepsi perihal kegunaan TABK (PU).

Tabel 2.1
Penelitian Terdahulu

No	Nama/Judul	Metode dan Pendekatan	Hasil dan Pembahasan
----	------------	-----------------------	----------------------

1	Ramadhanty (2020)	Menggunakan metode penelitian kualitatif dengan jenis penelitian studi kasus.	Hasil dari penelitian ini mengungkapkan bahwa implementasi SAP dalam penyajian laporan keuangan sudah berhasil. Hal ini dikarenakan, laporan keuangan tersebut telah menaati syarat kualitatif dari pelaporan keuangan. Selain itu, hasil dari evaluasi sap dalam penyajian laporan keuangan pada PT PLN WS2JB menggunakan model EUCS sangat memuaskan dalam dimensi konten, kemudahan, format, akurasi dan ketepatanwaktuan.
2	Lestari dan Dewi (2020)	Menggunakan penelitian kuantitatif dengan menggunakan teknik non probability sampling yaitu purposive sampling.	Hasil penelitian ini menunjukkan bahwa pemahaman akuntansi, pemanfaatan sistem informasi akuntansi, dan sistem pengendalian intern berpengaruh secara parsial dan simultan terhadap kualitas laporan keuangan.
3	Gusherinya dan Samukri (2020)	Pendekatan penelitian yang digunakan dalam penelitian ini adalah analisis deskriptif dan kausalitas dengan menggunakan data primer.	Hasil penelitian ini menunjukkan bahwa dengan diterapkannya sistem informasi akuntansi dengan baik dan benar dapat meningkatkan kualitas laporan keuangan.

4	Rahmawati dan Narsa (2019)	Menggunakan metode penelitian kuantitatif.	<p>Hasil penelitian menunjukkan bahwa <i>perceived usefulness</i> dan <i>perceived ease of use</i> mempunyai pengaruh terhadap <i>intention to use</i>. Keterbatasan dalam penelitian ini adalah penelitian ini hanya dilakukan pada satu universitas saja, dan juga data dari kuesioner bisa jadi hanya memberikan hasil yang biasa. Dengan penelitian yang sejenis, peneliti selanjutnya diharapkan dapat menambahkan beberapa variabel lainnya.</p>
5	Chairina dan Wehartaty (2019)	Menggunakan metode kuantitatif	<p>Hasil dalam penelitian menunjukkan bahwa penerapan sistem informasi akuntansi berpengaruh terhadap kualitas laporan keuangan, artinya Pemanfaatan sistem informasi akuntansi membantu BPKPD dalam penyediaan informasi keuangan yang berkualitas.</p>

6	Chodijah dan Hidayah (2018)	Menggunakan pendekatan deskriptif kuantitatif	Hasil dari penelitian ini menunjukkan bahwa variabel pemanfaatan teknologi informasi dan sisitem pengendalian internal secara simultan berpengaruh dignifikan terhadap kualitas laporan keuangan pemerintah daerah, dibuktikan dari hasil uji simultan (Uji F). Adapun secara parsial hasil pemanfaatan teknologi informasi dan sistem pengendalian internal berpengaruh signifikan terhadap kualitas laporan keuangan pemerintah daerah.
7	Wahyuddin dan Afriani (2018)	Menggunakan metode penelitian kuantitatif.	Hasil penelitian ini adalah sebagai berikut: penggunaan perangkat lunak akuntansi <i>Sistem Aplication Product</i> (SAP) memiliki efek signifikan pada kepuasan konsumen perangkat lunak akuntansi, kualitas dari nilai informasi laporan memiliki efek yang signifikan pada Kepuasan konsumen perangkat lunak akuntansi, dan penggunaan perangkat lunak akuntansi <i>Sistem Aplication Product</i> (SAP) dan kualitas dari niali informasi laporan keuangan yang memiliki efek yang signifikan terhadap kepuasan konsumen perangkat lunak akuntansi.

8	Sudiantari (2015)	Menggunakan metode penelitian kualitatif.	Hasil penelitian ini mengungkapkan bahwa implementasi SIA siklus kredit pinjaman pada LPD Desa Pakraman Berangbang Kecamatan Negara Kabupaten Jembrana yang ditinjau dari indikator independensi data, satandarisasi data, indikator waktu, integrasi data, Keamana data, dan indikator variasi pelaporan telah sesuai dengan PSAK Nomor 45 yang berlaku.
9	Martiningtyas (2011)	Menggunakan metode penelitian kuantitatif.	Hasil dari penelitian ini mengungkapkan bahwa penerapan ERP pada PT PLN Persero Distribusi Bali dipengaruhi oleh tiga variabel diantaranya, kualitas sistem, informasi kualitas dan manfaat bersih dengan nilai tingkat kebebasan 24 dan <i>chisquare</i> 30.295 hitung. Kualitas sistem SAP ini memiliki efek yang signifikan positif terhadap manfaat bersih pada PT PLN Persero Distribusi Bali dengan koefisien jalur 0, 53. Informasi SAP kualitas tersebut berpengaruh positif terhadap manfaat bersih PT PLN Persero Distribusi Bali dengan koefisien jalur 0, 52.

10	Tangke (2004)	Menggunakan metode penelitian kuantitatif.	Hasil penelitian ini menunjukkan bahwa faktor-faktor yang mempengaruhi penerimaan implementasi TABK pada BPK RI merupakan persepsi pengguna perihal kemudahan dalam memakai TBAK (PU) dan secara tidak langsung oleh persepsi pemakai perihal kemudahan dalam menggunakan TABK (PEOU). Penelitian ini turut membuktikan bahwa faktor sikap pengguna terhadap penggunaan TABK (ATT) tidak memberikan pengaruh atas keputusan auditor BPK RI untuk menerima pengimplementasian TABK dan sikap pemakai atas penggunaan TABK (ATT) tidak dipengaruhi oleh persepsi perihal kegunaan TABK (PU).
----	---------------	--	--

I. Kerangka Pikir

Adapun kerangka pikir yang dibuat didasarkan pada hasil pemikiran para peneliti sebelumnya, diungkapkan bahwa bagaimana penyajian laporan keuangan PT. PLN UIKL SULAWESI menggunakan sistem informasi akuntansi berbasis ERP-SAP yang kemudian ditinjau melalui *TheoryAcceptance Model* (TAM) guna mengetahui tingkat penerimaan dari teknologi tersebut, dan kemudian dikaji mengenai sistem tersebut mampu untuk memenuhi syarat-syarat kualitatif laporan keuangan sebagai syarat dalam menghasilkan laporan keuangan yang berkualitas.

Gambar 2. 1
Kerangka Pikir

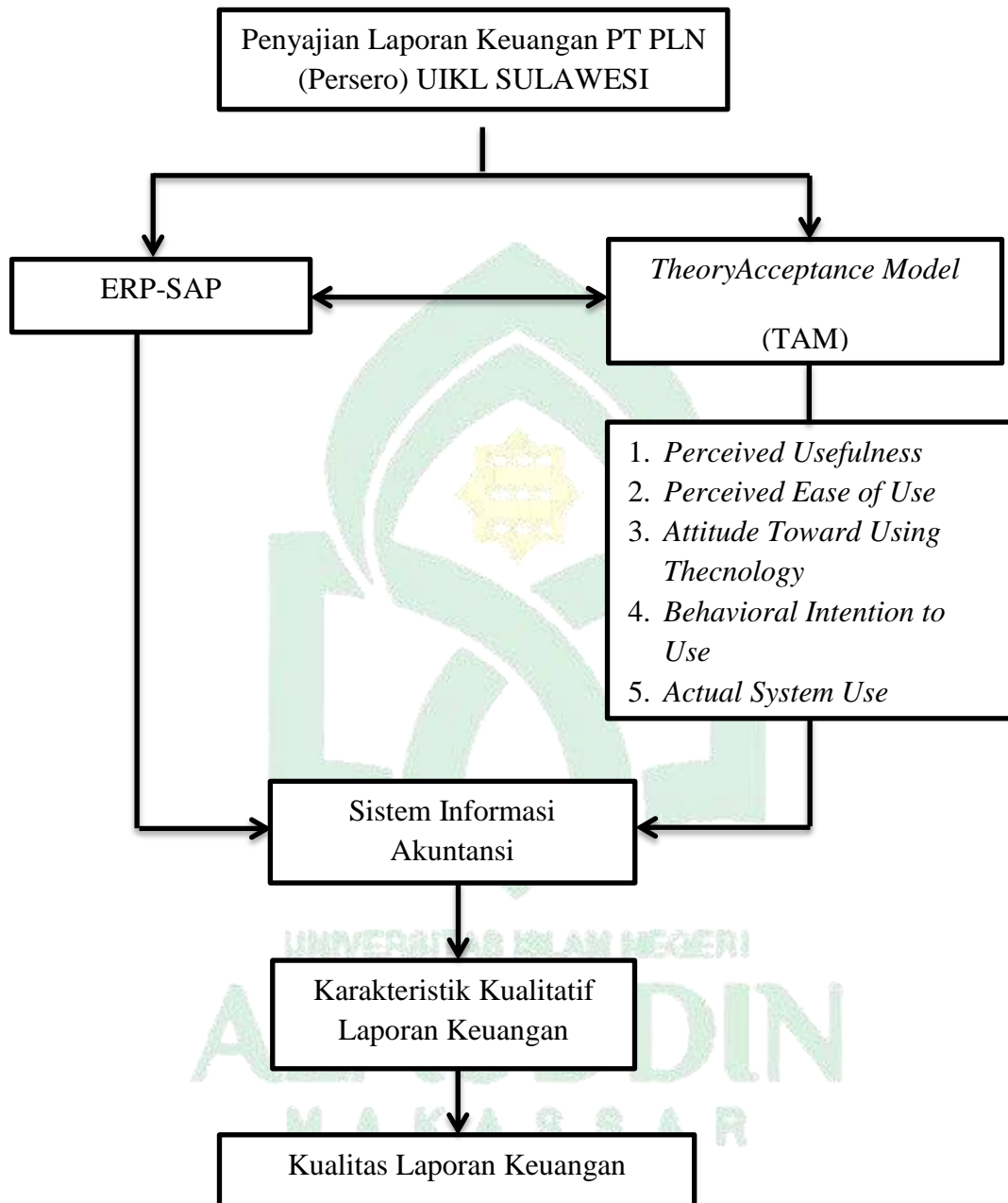

BAB III

METODOLOGI PENELITIAN

A. Jenis dan Lokasi Penelitian

Penelitian ini adalah penelitian kualitatif, yaitu suatu penelitian kontekstual yang menjadikan manusia sebagai instrumen, dan disesuaikan dengan situasi yang wajar dalam kaitannya dengan pengumpulan data yang pada umumnya bersifat kualitatif (Moleong & Lexy, 2009). Data Kualitatif yaitu data informasi yang diperoleh dalam bentuk berupa lisan maupun tulisan mengenai efektifitas implementasi dari sistem berbasis ERP-SAP Pada PT PLN Persero UIKL SULAWESI.

Menurut Amaliah & Handayani (2014) Penelitian kualitatif merupakan suatu riset yang dilakukan secara deskriptif yang memakai analisis menggunakan pendekatan induktif. Artinya, penelitian kualitatif cenderung untuk mengupas problematika secara mendalam dan langsung kepada objek yang akan diteliti, bukan dalam bentuk statistik, melainkan lebih fokus ke arah kajian-kajian penelitian atau inti problematika yang akan diteliti serta menjelaskan perihal dimensi apa saja yang menjadi pusat yang nantinya dapat dibahas secara tuntas dan mendalam.

Metode penelitian kualitatif (Sugiyono, 2011) merupakan metode yang dipakai dalam meneliti kondisi suatu objek alami dimana peneliti merupakan instrumen utama. Adapun teknik pengumpulan data yang digunakan ialah teknik triangulasi/gabungan, analisis data bersifat induktif dan lebih menekankan pada makna dibandingkan generalisasi.

Jenis data yang digunakan dalam penelitian ini adalah data kualitatif yang merupakan data data yang disajikan dan mengandung makna. Sedangkan sumber data yang digunakan adalah data primer dengan melakukan wawancara kepada informan telah dipilih dari PT PLN (Persero) UIKL SULAWESI. Untuk Lokasi penelitian dilakukan di PT PLN (Persero) UIKL SULAWESI yang beralamat di Jl. Urip Sumoharjo, Tello Baru, Panakukang, Makassar, Sulawesi Selatan.

B. Pendekatan Penelitian

Penelitian ini menggunakan pendekatan studi kasus. Perancangan studi kasus lebih menekankan pada pemberian ungkapan secara rinci dan mendalam terhadap suatu objek, peristiwa, atau kejadian tertentu, guna memperoleh pengetahuan subjek. Penelitian dengan rancangan studi kasus digolongkan atas tiga jenis penelitian diantaranya studi kasus sejarah organisasi, studi kasus observasional, dan studi kasus sejarah hidup.

Dalam penelitian ini peneliti menggunakan studi kasus observasional, dimana peneliti memusatkan perhatian pada penerapan sistem informasi akuntansi berbasis ERP-SAP dalam meningkatkan kualitas penyajian laporan keuangan Pada PT PLN (Persero) UIKL SULAWESI.

C. Jenis dan Sumber Data

1. Jenis Data

Jenis data yang digunakan dalam penelitian ini adalah data primer. Sumber data berasal dari wawancara terhadap staf sub bidang akuntansi. Data yang digunakan pada penelitian ini adalah data subjek yang kemudian diklasifikasikan menurut bentuk tanggapan atau respon yaitu

diklasifikasikan sebagai data lisan (verbal) karena data yang diperoleh berasal langsung dari informan melalui wawancara. Adapun jenis data yang digunakan adalah jenis data kualitatif yaitu data yang berbentuk informasi, gambaran umum entitas, pelaksanaan dan data lain yang dipakai dalam membahas rumusan masalah dalam penelitian.

2. Sumber Data

Sumber data yang digunakan dalam penelitian ini adalah data primer dan data sekunder. Data primer yaitu data yang langsung dari sumber data penelitian yang diperoleh secara langsung dari sumber aslinya dan tidak melalui media perantara. Data primer merupakan data yang diperoleh melalui wawancara mendalam (*indepth interview*) sesuai dengan pedoman wawancara yang telah disiapkan sebelumnya. Wawancara dilakukan secara bebas dengan pertanyaan-pertanyaan terbuka serta tidak terstruktur dan terjadwal guna memperoleh informasi yang apa adanya. Data sekunder merupakan data suatu objek yang diperoleh dari pihak lain. Data sekunder yang dimaksud dalam penelitian ini jurnal-jurnal yang menjadi bahan rujukan atau bukti pendukung atas temuan yang ada pada data primer (Sugiyono, 2013). Adapun informan penelitian ini adalah staf sub bidang akuntansi PT PLN Persero UIKL SULAWESI.

D. Metode Pengumpulan Data

Untuk menganalisis dan menginterpretasikan data dengan baik, maka diperlukan data yang akurat dan sistematis agar hasil yang didapat mampu mendeskripsikan situasi objek yang sedang diteliti dengan benar. Dalam rangka

mengumpulkan data dan informasi yang valid dan akurat yaitu pengumpulan data utama (untuk mendapatkan data primer). Peneliti akan melakukan wawancara secara mendalam, yang dibantu dengan alat perekam (smartphone). Alat perekam ini berguna sebagai bahan *crosscheck*, jika pada saat analisa terdapat data, keterangan serta informasi yang sempat tidak tercatat oleh pewawancara. Berikut adalah metode dalam pengumpulan data :

1. Pengamatan (Observasi)

Observasi dapat diartikan sebagai pengamatan dan pencatatan dengan sistematis atas fenomena-fenomena yang diteliti. Observasi memungkinkan peneliti untuk merasakanapa yang dirasakandan dihayati oleh subjek sehingga peneliti memungkinkan untuk menjadi sumber data (Moleong, 2010:174)

2. Wawancara

Wawancara merupakan pertemuan dua orang untuk bertukar informasi dan ide melalui tanya jawab, sehingga dapat dikonstruksikan makna dalam suatu proses tertentu (Sugiyono, 2013). Wawancara digunakan sebagai teknik pengumpulan data apabila peneliti ingin melakukan studi pendahuluan untuk menemukan permasalahan yang harus diteliti dan juga apabila peneliti ingin mengetahui hal-hal dari responden yang lebih mendalam. Teknik pengumpulan data ini mendasarkan diri pada laporan tentang diri sendiri atau self-report atau setidak-tidaknya pada pengetahuan dan atau keyakinan pribadi. Untuk wawancara mendalam dilakukan secara

langsung dengan informan. Wawancara dilakukan dengan informan yang dianggap berkompeten dan mewakili.

3. Studi Pustaka

Studi pustaka merupakan upaya yang dipakai oleh peneliti dalam mengumpulkan informasi yang nantinya akan dijadikan sebagai pedoman dalam menganalisis sebuah data. Adapun pengumpulannya ini berupa jurnal atau referensi lainnya yang berhubungan dengan penelitian.

4. Internet Searching

Yaitu penelitian yang dilakukan dengan mengumpulkan berbagai tambahan referensi yang bersumber dari internet guna melengkapi referensi penelitian yang terkait.

5. Dokumentasi

Dokumentasi adalah setiap bahan tertulis tentang tindakan, pengalaman, dan kepercayaan (Moleong & Lexy, 2009).

E. Instrument Penelitian

Instrumen dalam penelitian ini adalah peneliti sendiri. Dimana peneliti menyediakan *interview* yang berisi pertanyaan-pertanyaan yang sesuai dengan rumusan-rumusan permasalahan yang ada dalam penelitian ini. Instrument penelitian adalah suatu alat yang mengukur fenomena alam maupun sosial yang diamati. Adapun alat-alat penelitian yang digunakan peneliti dalam melakukan penelitian sebagai berikut: handphone, kamera, alat tulis, draft pertanyaan wawancara, buku, jurnal, dan referensi lainnya.

F. Teknik Pengolahan dan Analisis Data

Analisis data merupakan proses pencarian dan penyusunan yang dilakukan secara sistematis yang diperoleh dari hasil wawancara, dokumentasi dan catatan lapangan melalui pengorganisasian data melalui kategori, melaksanakan sintesa, disusun kedalam unit-unit, menyusun kedalam pola, dan memilih hal yang penting yang akan dipelajari dan membuat kesimpulan yang bisa dipahami oleh [peneliti maupun orang lain (Sugiyono, 2011).

Dalam menganalisis data dalam penelitian ini, peneliti menggunakan teknis analisis data model Miles dan Huberman (Sugiyono, 2014:244-245), yaitu sebagai berikut :

1. *Data Reduction* (Reduksi Data)

Mereduksi data artinya, peneliti merangkum, berfokus pada hal-hal utama dan penting, dan menyingkirkan hal yang tidak perlu. Sehingga data yang sudah direduksi nantinya akan memaparkan gambaran yang jelas dan mempermudah dalam melaksanakan pengumpulan data selanjutnya.

2. *Data Display* (Penyajian Data)

Setelah melakukan pereduksian data, berikutnya peneliti akan mendisplaykan data. Dengan mendisplaykan data, akan memudahkan peneliti untuk memahami apa yang akan terjadi kemudian melaksanakan tindakan selanjutnya sesuai dengan apa yang telah dipahami.

3. *Conclusion Drawing / Verification* (Penarikan Kesimpulan)

Kesimpulan awal yang di tari mempunyai sifat yang sementara, dan akan berubah apabila tidak menemukan bukti kuat yang dapat mendukung proses pengumpulan data selanjutnya. Namun, apabila kesimpulan yang ditarik didukung oleh bukti yang kuat dan valid, maka kesimpulan tersebut bersifat kredibel.

G. Pengujian Keabsahan Data

1. Validitas Internal (Uji Kredibilitas)

Menurut sugiyano (2014) terdapat beberapa teknik yang digunakan dalam menguji kreadibilitas data hasil penelitian diantaranya peningkatan ketekunan dalam penelitian, perpanjangan pengamatan, triangulasi, analisis kasus negative, dan *member check*.

Melihat bahwa penelitian ini meggunakan berbagai sumber data dan berbagai teknik pengambilan data. Maka metode kredibilitas yang paling tepat digunakan adalah triangulasi. William Wiersma (1986) dalam Sugiyono (2011) memberikan pengertian triangulasi yaitu sebagai pengecelan data dari berbagai sumber , dengan berbagai cara, dan berbagai waktu. Ketiga triangulasi tersebut sebagai berikut:

- a. Triangulasi Sumber
- b. Triangulasi Teknik
- c. Triangulasi Waktu

2. Validitas Eksternal (Uji Transferability)

Validitas eksternal akan menampilkan hasil dari penelitian ke populasi dimana sampel penelitian diambil, jika sampel penelitian

representatif instrumen penelitian sudah valid dan reliable, pengumpulan data dan analisis datanya sudah sesuai, maka penelitian mempunyai validitas yang tinggi. Oleh sebab itu agar penelitian dapat dipahami oleh orang lain maka, laporan penelitian harus dipaparkan secara jelas, dapat dipercaya, rinci, dan sistematis. (Sugiyono, 2011).

3. Depenability (Uji Reabilitas)

Dalam penelitian kualitatif, uji dependability dilakukan dengan melakukan audit terhadap keseluruhan proses penelitian. .Sering terjadi peneliti tidak melakukan proses penelitian lapangan, tetapi bisa memberikan data. Peneliti seperti ini perlu di uji dependabilitynya. Kalau proses penelitian tidak dilakukan tetapi datanya ada, maka penelitian tersebut tidak reliabel atau dependable. Untuk itu pengujian dependability dilakukan dengan cara melakukan audit terhadap keseluruhan proses penelitian (Sugiyono, 2011).

BAB IV

HASIL DAN PEMBAHASAN

A. *Gambaran Umum Objek Penelitian*

1. Sejarah Singkat Perusahaan

Pada akhir abad ke-19 disaat beberapa perusahaan asal belanda diantaranya pabrik gula dan pabrik teh menciptakan pembangkit tenaga listrik sendiri. Pemanfaatan listrik secara umum dimulai pada saat perusahaan swasta belanda yaitu NV NIGN yang mulanya bergerak di bidang gas memperluas usahanya di bidang kelistrikan untuk dimanfaatkan secara umum. Pada tahun 1927 pemerintahan belanda membuat *S,lands waterkracht Bedrijen* (LB) yang merupakan perusahaan kelistrikan yang mengelola PLTA Lamajan, PLTA Ubrug dan Kracak di Jawa Barat, PLTA Bengkok dago, PLTA Tonsea di Sulawesi Utara, PLTA Plengan, serta masih terdapat perusahaan-perusahaan listrik do kotapraja.

Ketika terjadi perang dunia II disertai dengan menyerahnya pihak belanda terhadap jepang maka terjadi pemindahan kekuasaan ke tangan jepang. Oleh karena itu perusahaan kelistrikan dan gas yang dibangun oleh pemerintah belanda serta personil perusahaanya diambil alih oleh orang-orang jepang. Kemudian disaat jatuhnya jepang dan diproklamasikannya kemerdekaan indonesia pada tanggal 17 agustus 1945, membuka kesempatan untuk para pemuda serta buruh listrik dan gas untuk mengambil alih perusahaan-perusahaan listrik yang dikuasai oleh jepang.

Setelah berhasil merebut perusahaan listrik dan gas tersebut dari tangan jepang, delegasi dari buruh atau pegawai listrik dan gas yang diketuai oleh kobarsjih menghadap pimpinan KNI pusat yang pada saat itu dikuasai oleh mr. kasman singodimejo untuk melaporkan hasil dari perjuangan mereka. Kemudian delegasi buruh yang diketuai kobarsjih bersama dengan pimpinan KNPI pusat menghadap ke presiden soekarno yang kemudian dengan penetapan pemerintah tahun 1945 nomor 1 tertanggal 27 oktober 1945 maka dibentuklah jawatan listrik dan gas yang dibawah oleh Departemen Pekerjaan Umum dan Tenaga. Dengan adanya agresi belanda I dan II sebagian besar dari perusahaan-perusahaan listrik kembali dikuasi oleh pemerintah belanda.

Kebanyakan pegawai yang menolak untuk kembali bekerja memilih mengungsi dan bergabung ke kantor-kantor jawatan listrik dan gas yang terdapat didaerah indonesia yang belum diduduki oleh pemerintah belanda untuk meneruskan perjuangan. Para pemuda selanjutnya mengajukan sebuah mosi yang kemudian dikenalo sebagai mosi kobarsjih perihal Nasionalisasi Kristalisasi. Semangat jiwa mosi itu tertuang pada ketetapan parlemen RI Nomor 163 tanggal 3 oktober 1945 perihal Nasionalisasi perusahaan kelistrikan milik bangsa asing diindonesia, jika waktu konsesinya habis. Sejarah ketenagalistrikan diindonesia sendiri sering mengalami pasang surut yang sejalan dengan pasang surutnya perjuangan bangsa indonesia. Pada tanggal 27 oktober 1945 yang kemudian dikenal sebagai hari listrik dan gas tersebut untuk prtama kali diperingati pada tanggal 27 oktober 1946 bertempat

di gedung Badan Pekerja Komite Nasional Indonesia Pusat (BPKNIP) Yogyakarta. Ditetapkannya tanggal 27 oktober 1945 secara resmi sebagai hari listrik dan gas yang didasarkan pada keputusan Menteri Pekerjaan Umum dan Tenaga Listrik Nomor 20 tahun 1960.

Pada tanggal 1 januari 1961, Jawatan Listrik dan Gas diubah menjadi BPU-PLN (Badan Pemimpin Umum Perusahaan Listrik Negara) yang bergerak dibidang Listrik, Gas dan kokas yang dibubarkan pada tanggal 1 januari 1965. Kemudian pada saat yang sama dua perusahaan negara yaitu Perusahaan Listrik Negara (PLN) sebagai pengelola listrik milik negara dan Perusahaan Gas Negara (PGN) sebagai pengelola gas telah diresmikan. Kemudian pada tahun 1972 sesuai dengan peraturan pemerintah NO. 18 status PLN ditetapkan sebagai Perusahaan Umum Listrik Negara dan sebagai Pemegang Kuasa Usaha Ketenagalistrikan (PKUK) yang menyediakan tenaga listrik secara umum.

Seiring dengan kebijakan pemerintah yang memberi kesempatan kepada sektor swasta untuk bergerak dalam bisnis kelistrikan, maka ditahun 1994 status PLN berubah dari perusahaan umum menjadi perusahaan perseroan (Persero).

2. Tujuan Perusahaan

Adapun tujuan dari PT PLN Persero yang didasarkan pada peraturan perseroan sebagaimana dimaksud dalam peraturan pemerintah Nomor 23 Tahun 1994 yaitu:

- a. Memberikan persediaan tenaga listrik untuk kepentingan umum sekaligus mencari keuntungan yang didasarkan pada prinsip pengelolaan perusahaan.
- b. Menyediakan tenaga listrik dalam mutu serta jumlah yang memadai yang ditujukan untuk :
 - 1) Meningkatkan kemakmuran dan kesejahteraan rakyat yang adil dan merata sekaligus dapat meningkatkan proses kegiatan ekonomi.
 - 2) Keuntungan diusahakan agar bisa membiayai pengembangan penyediaan tenaga listrik guna memberi pelayanan atas kebutuhan masyarakat.
- c. Menciptakan kegiatan usaha penyediaan tenaga kelistrikan.
- d. Mengadakan usaha lain yang dapat menunjang usaha penyediaan tenaga listrik sejalan dengan undang-undang yang telah ditetapkan.

3. Visi dan Misi Perusahaan

a. Visi

Diakui sebagai perusahaan kelas dunia yang bertumbuh kembang, unggul, dan terpercaya dengan berlandaskan pada potensi insani.

b. Misi

- 1) Menjadikan tenaga listrik sebagai media untuk meningkatkan kualitas kehidupan masyarakat.
- 2) Menjalankan kegiatan usaha yang berkawasan lingkungan.

- 3) Memberikan upaya agar tenaga listrik dapat dijadikan sebagai pendorong dalam kegiatan ekonomi.
- 4) Melaksanakan bisnis tenaga listrik dan bidang-bidang lain yang berhubungan, berorientasi pada keputusan pelanggan, anggota perusahaan, dan para pemegang saham.

4. Motto Perusahaan

“Listrik untuk kehidupan yang lebih baik”

5. Nilai-Nilai Perusahaan

Dalam membangun kepercayaan masyarakat PT PLN Persero UIKL SULAWESI menerapkan beberapa nilai-nilai organisasi yang dijadikan acuan oleh para pegawai dalam menjalankan tugas, diantaranya :

- a. Integritas, yaitu melaksanakan tugas dan pekerjaan yang berpegang teguh pada kode etik dan prinsip moral, dilihat dari tindakan jujur, konsistensi, dan menepati janji.
- b. Profesionalisme, yaitu mempunyai kompetensi pada bidang profesi dan melaksanakan tugas yang sejalan dengan kompetensi, norma-norma profesi, kewenangan, etika dan sosial.
- c. Inovasi, mempunyai pola fikir yang bersifat terobosan dan memikirkan alternatif pemecahan masalah secara efektif, dengan berlandaskan pada aturan yang berlaku.
- d. *Teamwork*, mempunyai kemampuan dalam melakukan kerja sama dengan pihak lain dan membangun *network* guna menunjang tugas dan pekerjaan.

6. Struktur Organisasi dan *Job Description* PT PLN Persero UIKL

SULAWESI

a. Struktur Organisasi

Gambar 4.1
Struktur Organisasi

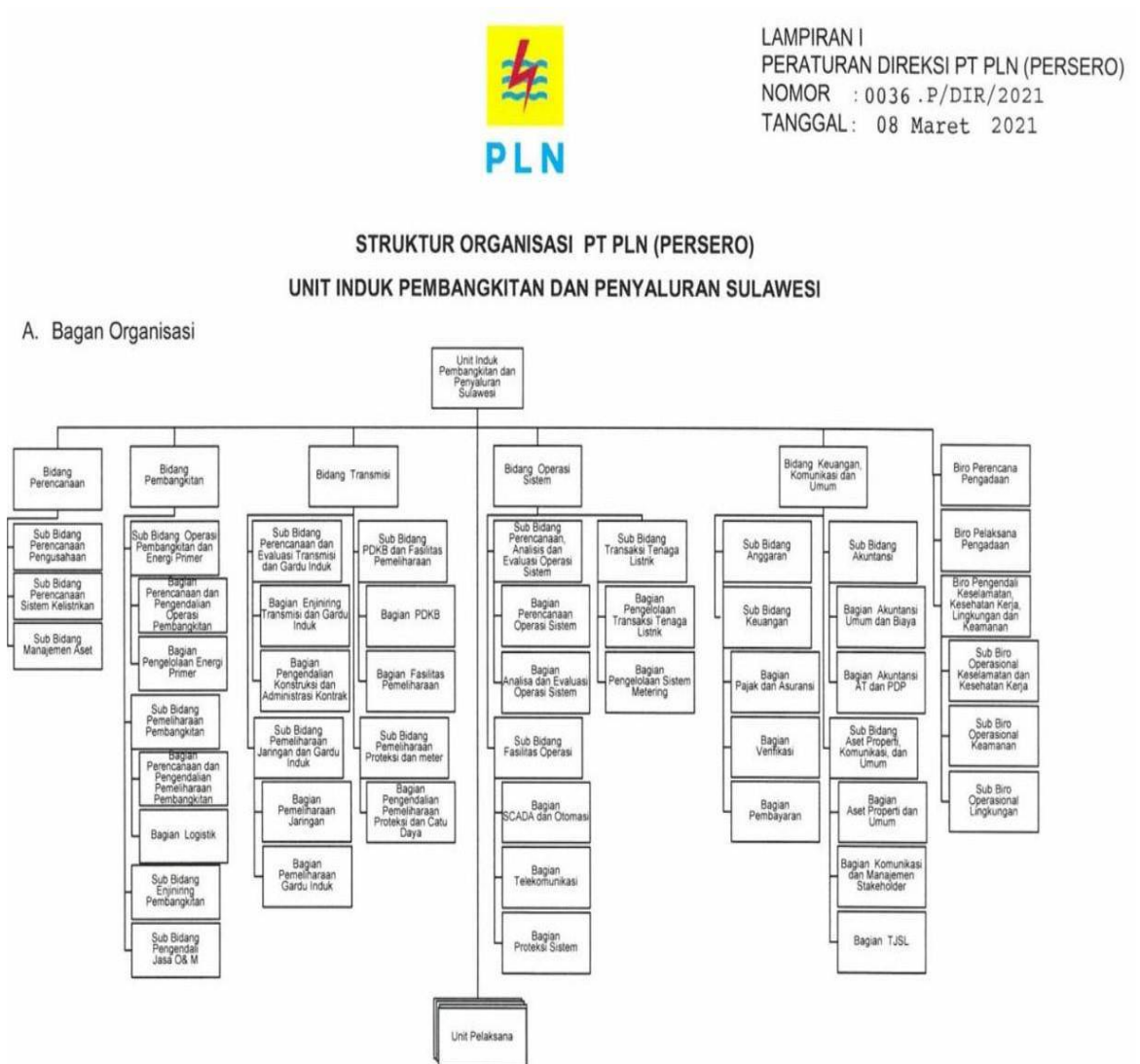

b. *Job Description*

- 1) UIKL Sulawesi dipimpin, dibina, dan dikelola oleh *General Manager* yang bertanggung jawab kepada *Executive Vice President* Transmisi

Regional Sulawesi, Maluku, Papua, dan Nusa Tenggara dan berkoordinasi dengan *Executive Vice President* Pembangkitan dan EBT Regional Sulawesi, Maluku, Papua, dan Nusa Tenggara dalam memastikan terdapatnya rencana kerja, proses bisnis, strategi, analisa resiko, mitigasi dan kepatuhannya serta mengelola unit sejalan dengan misi dengan memaksimalkan sumber daya yang ada secara efisien, efektif, sinergis, andal dan berkualitas, untuk menjamin terselenggaranya pengelolaan operasi dan pemeliharaan pembangkitan, operasi sistem ketenagalistrikan, transaksi tenaga listrik, pengelolaan, pengembangan dan pengawasan kegiatan transmisi, gardu induk dan proteksi berbasis pada aspek Keselamatan, Kesehatan Kerja, Lingkungan dan Keamanan dan memastikan terlaksananya tata kelola perusahaan yang baik (*Good Corporate Governance*) serta meningkatkan kinerja unit sejalan dengan target yang ditujukan, dengan tugas pokok sebagai berikut:

- a) Memastikan tersedianya kebijakan dan strategi sehubungan dengan Rencana Kerja Anggaran (RKA), Rencana Jangka Panjang (RJP) unit induk manajemen resiko, manajemen kinerja, kepatuhan, resiko, dan sistem manajemen yang terintegrasi.
- b) Memastikan terdapatnya kajian startegis,, sistem pembangkit dan penyaluran dengan berpatokan pada aspek teknis dan ekonomis.
- c) Memastikan terlaksananya perencanaan, pengoperasian dan pemeliharaan pembangkit serta memastikan keamanan pasokan

bahan bakar, agar operasi pembangkit menjadi efektif, efisien, andal, produktif, dan ramah lingkungan dengan mengacu kepada standar kinerja yang telah ditetapkan.

- d) Menentukan perencanaan, pelaksanaan dan evaluasi operasi sistem ketenagalistrikan dan penyaluran tenaga listrik tegangan tinggi, pengelolaan transaksi tenaga listrik secara kompetitif, transparan dan adil, serta mengelola pemeliharaan instalasi sistem transaksi tenaga listrik serta proses "*bidding energy*" untuk mendukung kinerja secara efisien, aman, andal, dan ramah lingkungan.
- e) Menyusun, mengawasi dan mengevaluasi secara keseluruhan konstruksi transmisi, gardu induk dan proteksi agar pelaksanaan pekerjaan uprating, *reconductoring* dan *extention* instalasi, dapat dilaksanakan secara tepat biaya, mutu, dan waktu.
- f) Menjalankan hubungan kerja sama terhadap seluruh *stakeholder*, dan melakukan penyusunan strategi perubahan yang didasarkan pada perkembangan yang terjadi, baik itu dilingkungan internal maupun eksternal.
- g) Membuktikan penerapan organisasi sudah sejalan dengan proses bisnis, organisasi dan tata kerja yang sudah ditetapkan, serta mengkoordinasikan pengelolaan dan pengembangan sumber daya manusia untuk memenuhi kualitas dan kuantitas sumber daya manusia sesuai kebutuhan organisasi.

- h) Memastikan pengelolaan keuangan dan sumber daya lainnya secara efisien, efektif, dan sinergis.
 - i) Memastikan terlaksananya perencanaan dan pelaksanaan pengadaan barang dan jasa dan manajemen aset sebagaimana diatur dalam ketentuan yang berlaku.
 - j) Memastikan terlaksananya Keselamatan, Kesehatan Kerja, Lingkungan dan Keamanan sesuai dengan ketentuan yang berlaku.
- 2) BID Perencanaan dipimpin, dibina, dan dikelola oleh SRM Perencanaan yang bertanggung jawab kepada General Manager UIKL Sulawesi dalam perencanaan perusahaan, perencanaan sistem kelistrikan dan manajemen aset fungsi pembangkitan, operasi sistem ketenagalistrikan, gardu induk, transmisi dan proteksi serta penyusunan manajemen strategis untuk pencapaian kinerja unit penyusunan Rencana Kerja dan Anggaran (RKA) Unit, pengelolaan manajemen kinerja, manajemen risiko, kepatuhan dan sistem manajemen terintegrasi, dengan tugas pokok meliputi:
- a) Merencanakan, menyusun, dan mengendalikan strategi serta kebijakan Unit sebagai dasar dalam penyusunan Rencana Jangka Panjang (RJP) Unit Induk dan Rencana Kerja dan Anggaran (RKA) Unit Induk.
 - b) Menyusun inisiatif strategi berdasarkan Kontrak Manajemen, melaksanakan dan mengevaluasi manajemen kinerja, manajemen risiko dan kepatuhan, serta sistem manajemen terintegrasi untuk

mendukung kegiatan pengelolaan pembangkitan, operasi sistem ketenagalistrikan, transmisi, transaksi tenaga listrik, proteksi, meter, pemeliharaan transmisi dan gardu induk dalam rangka mencapai target kinerja Unit.

- c) Mengevaluasi dan menyusun kelayakan dari anggaran investasi dan operasi supaya dapat dihasilkan biaya investasi dan operasi yang efisien.
- d) Mengevaluasi dan menyusun rencana pengembangan pembangkit, transmisi dan operasi sistem ketenagalistrikan untuk sistem kelistrikan jangka menengah dan jangka panjang serta anggarannya sesuai dengan standar tingkat availability, reliability, dan efisiensi transmisi, gardu induk dan proteksi yang telah ditetapkan.
- e) Mengelola dan merencanakan sistem manajemen aset dalam upaya meningkatkan kinerja pembangkit, transmisi dan operasi sistem yang andal dan efisien.
- f) Merencanakan kebutuhan dan mengelola *inventori material* pembangkit, transmisi dan operasi sistem sejalan dengan kualitas dan kuantitas yang ditetapkan.
- g) Mengembangkan hubungan kerja sama dengan pihak lain dan berkoordinasi dengan stakeholder dalam rangka mendukung perencanaan pembangkitan, operasi sistem ketenagalistrikan dan transmisi termasuk koordinasi terkait dengan perijinan.

- h) Mengelola dan mengembangkan sumber daya manusia di bidangnya dengan melaksanakan *Coaching, Mentoring dan Counseling* (CMC) selaras dengan strategi dan kebijakan *Human Capital korporat*.
- 3) BID Pembangkitan dipimpin, dibina, dan dikelola oleh SRM. Pembangkitan memiliki tanggung jawab dalam pemeliharaan pembangkit dan pengelolaan operasi, enjiniring pembangkitan, pengendalian energi primer, pengendalian inventori material pembangkit dan material transmisi, pengendalian jasa *operation and maintenance* (jasa O&M), serta tercapainya target produksi tenaga listrik yang efisien dengan mutu dan keandalan yang ditetapkan, pencapaian target penjualan tenaga listrik dengan harga kompetitif yang berorientasi pada kebutuhan pelanggan, ketepatan waktu dan kepastian pemeliharaan aset pembangkit, dengan tugas pokok diantaranya :
- a) Menyusun dan merencanakan program kerja bidang pembangkitan sebagai acuan kerja dan bahan dalam penyusunan Rencana Kerja dan Anggaran (RKA) Unit Induk.
- b) Menjalankan Rencana Operasi Tahunan (ROT) serta melaksanakan pengendalian atas kepastian jadwal pelaksanaan pemeliharaan pembangkit dan kualitas hasil guna mencapai kinerja pembangkit yang optimal.

- c) memastikan terlaksananya pengoperasian dan pemeliharaan pembangkit, enjiniring pembangkitan secara efisien, efektif, aman, andal, dan ramah lingkungan.
- d) Mengagendakan kebutuhan dan mengelola ketersediaan/pasokan energi primer sejalan dengan kuantitas dan kualitas yang telah ditentukan.
- e) Menyusun dan mengevaluasi *basic communication* dengan pihak ketiga, serta memastikan dan mengevaluasi pencapaian target produksi pembangkit yang efisien dengan mutu dan keandalan yang ditetapkan serta menentukan langkah-langkah peningkatan keandalan pembangkit.
- f) Memastikan, mengendalikan dan mengevaluasi pelaksanaan kontrak jasa *operation & Maintenance* dengan vendor lain maupun anak perusahaan.
- g) Memastikan penerapan tata kelola pembangkitan sesuai dengan Standar yang telah ditetapkan serta berbasis aspek Keselamatan, kesehatan Kerja, lingkungan dan keamanan.
- h) Melaksanakan, mengevaluasi dan menyusun kegiatan *reverse* dan *re-enjiniring* operasi, pemeliharaan dan gangguan pembangkit dalam penentuan strategi peningkatan keandalan pembangkitan dengan mengacu pada kaidah Keselamatan, Kesehatan Kerja, Lingkungan dan keamanan.

- i) Mengembangkan hubungan kerja sama dengan pihak lain dan berkoordinasi dengan stakeholder dalam rangka mendukung pengelolaan operasi sistem ketenagalistrikan termasuk koordinasi terkait dengan perijinan.
 - j) Mengembangkan dan mengelola sumber daya manusia di bidangnya dengan menjalankan *Coaching, Mentoring dan Counseling* (CMC) selaras dengan kebijakan dan strategi *Human Capital korporat*.
- 4) BID Transmisi dipimpin, dibina, dan dikelola oleh SRM Transmisi yang memiliki tanggung jawab dalam memastikan penyusunan perencanaan, pelaksanaan dan pengendalian pemeliharaan secara rutin atau non rutin yang terdiri atas jaringan transmisi, gardu induk dan proteksi yang berbasis pada aspek keselamatan, kesehatan kerja, lingkungan dan keamanan sehingga pengoperasiannya dapat mendukung pasokan tenaga listrik yang andal, efisien, mutu dan jumlah sesuai target kinerja unit, pengendalian konstruksi, pengembangan sistem transmisi, dan administrasi teknik dengan tugas pokok diantaranya:
- a) Menyusun dan merencanakan program kerja pada bidang transmisi sebagai landasan kerja dan bahan dalam penyusunan Rencana Kerja dan Anggaran (RKA) Induk.
 - b) Menyusun dan merencanakan program pengembangan sistem transmisi, pengendalian konstruksi, dan administrasi teknik.

- c) Melakukan koordinasi dan memiliki tanggung jawab atas pelaksanaan dan evaluasi pemeliharaan jaringan transmisi, gardu induk dan proteksi sesuai dengan standar yang telah ditetapkan serta berbasis aspek Keselamatan, Kesehatan Kerja, Lingkungan dan Keamanan untuk mendukung terlaksananya pengoperasiannya.
- d) Menciptakan sistem pemeliharaan yang terdiri atas penentuan jenis dan periode inspeksi, prosedur pemeliharaan, metode asesmen dan instruksi kerja.
- e) Menciptakan evaluasi perihal hasil pelaksanaan dan hasil asesmen, gardu induk, proteksi dan transmisi serta penyempurnaan sistem pemeliharaan yang didasarkan pada aspek teknis dan finansial.
- f) Mengelola dan mengevaluasi manajemen data terkait aset transmisi, gardu induk dan proteksi.
- g) Melakukan pengaturan dan pembinaan tim pekerjaan dalam keadaan bertegangan supaya pelaksanaan pekerjaan dapat sejalan dengan ketentuan dan peraturan yang ditetapkan guna tercapainya *zero accident*.
- h) Melaksanakan ikatan kerja sama dengan pihak lain dan berkoordinasi dengan stakeholder dalam rangka mendukung pengelolaan pemeliharaan transmisi, gardu induk dan proteksi termasuk koordinasi terkait dengan perijinan.

- i) Mengelola dan mengembangkan sumber daya manusia di bidangnya dengan melaksanakan *Coaching, Mentoring dan Counseling* (CMC) selaras dengan kebijakan dan strategi Human Capital korporat.
- 5) BID Operasi Sistem dipimpin, dibina, dan dikelola oleh SRM Operasi Sistem yang memiliki tanggung jawab dan menjamin atas terlaksananya pengembangan dan pengelolaan proses "*bidding energy*", perencanaan dan analisa evaluasi operasi sistem, pengendalian dan pengaturan sistem ketenagalistrikan, pengelolaan proses pembacaan meter transaksi energi, dan neraca energi, proses settlement, adapun tugas pokok diantaranya:
- a) Menyusun dan merencanakan program kerja pada bidang transmisi sebagai landasan kerja dan bahan dalam penyusunan Rencana Kerja dan Anggaran (RKA) Induk.
 - b) Menyusun perencanaan prakiraan beban, operasi pembangkitan dan operasi penyaluran tahunan, proses "*bidding energy*" yang terdiri atas perkiraan beban dan energi, penjadwalan outage unit pembangkit dan instalasi penyaluran, perhitungan alokasi pembelian energi dari pembangkit dan perhitungan prakiraan pasokan daya.
 - c) Mengelola operasi sistem ketenagalistrikan berdasarkan perencanaan operasi tahunan serta memberikan perintah dispatch kepada Unit/Perusahaan Pembangkit untuk memperoleh sistem

yang andal, aman, bermutu dan ekonomis, dengan berbasis pada aspek Keselamatan, Kesehatan Kerja, Lingkungan dan Keamanan, teknologi sesuai standar dan peraturan yang berlaku.

- d) Menyusun tata laksana dan desain sistem proses data metering, AMR dan laporan kinerja transaksi tenaga listrik dan operasi sistem, serta menjalankan pengembangan dan pemeliharaan fasilitas *hardware master station*.
 - e) Menganalisa dan mengevaluasi kinerja sistem, kinerja instalasi pembangkitan dan penyaluran, investigasi terhadap gangguan serta pemantauan terhadap pemenuhan aturan transaksi, aturan jaringan, dan *Power Purchase Agreements (PPA)*.
 - f) Mengembangkan hubungan kerja sama dengan pihak lain dan berkoordinasi dengan stakeholder dalam rangka mendukung pengelolaan operasi sistem ketenagalistrikan termasuk koordinasi terkait dengan perijinan.
 - g) Mengembangkan dan mengelola sumber daya manusia pada bidangnya dengan menjalankan *Coaching, Mentoring dan Counseling (CMC)* selaras dengan kebijakan dan strategi *Human Capital korporat*.
- 6) BID Keuangan, Komunikasi dan Umum dipimpin, dibina, dan dikelola oleh SRM Keuangan, Komunikasi dan Umum bertanggung jawab kepada General Manager UIKL Sulawesi dalam pelaksanaan manajemen keuangan yang meliputi penyediaan dan pengendalian

anggaran operasi dan investasi, perencanaan, aliran kas, dan dilaksanakannya laporan keuangan yang sejalan dengan ketentuan perusahaan dan prinsip standar akuntansi yang berlaku umum, implementasi kegiatan manajemen pemangku kepentingan, komunikasi masyarakat, tanggung jawab sosial dan lingkungan, pengelolaan administrasi umum, pengelolaan sarana dan prasarana, serta aset properti dalam mendukung pencapaian target kinerja unit, dengan tugas pokok sebagai berikut:

- a) Menyusun dan merencanakan program kerja pada bidang transmisi sebagai landasan kerja dan bahan dalam penyusunan Rencana Kerja dan Anggaran (RKA) Induk.
- b) Menjamin terlaksananya pengendalian dan penyediaan anggaran operasi dan investasi dalam pelaksanaan kegiatan unit.
- c) Terlaksananya pengendalian atas transaksi keuangan, pengendalian perpajakan serta asuransi dalam mendukung penyerapan penggunaan anggaran.
- d) Menjamin terlaksananya penyusunan laporan keuangan untuk laporan keuangan konsolidasi.
- e) Menyusun dan mengevaluasi usulan penghapusan aset.
- f) Mengevaluasi dan mengelola administrasi umum, sarana, prasarana kantor dan penggunaan serta pendayagunaan aset properti.

- g) Mengelola manajemen *stakeholder*, Sistem komunikasi internal dan eksternal dalam menciptakan citra yang baik serta memperkokoh kedudukan perusahaan.
 - h) Mengelola program Tanggung Jawab Sosial dan Lingkungan (TJSL) dalam menciptakan citra yang baik serta memperkokoh kedudukan perusahaan.
 - i) Menjalankan kerjasama dengan pihak lain serta melakukan koordinasi dengan para pemangku kepentingan guna mendukung pengelolaan keuangan, komunikasi dan umum.
 - j) Memastikan kelancaran proses koordinasi antara korporat dan unit terkait fungsi-fungsi yang terpusat (IT, Legal dan HCM) di Unit Induk, Unit Pelaksana dan Sub Unit Pelaksana.
 - k) Mengelola dan mengembangkan sumber daya manusia di bidangnya dengan melaksanakan *Coaching, Mentoring, and Counseling* (CMC) yang selaras dengan strategi dan kebijakan *Human Capital korporat*.
- 7) SBI pada UIKL Sulawesi dipimpin, dibina, dan dikelola oleh MSB yang bertanggung jawab kepada SRM sesuai dengan lingkup tanggung jawab dan tugas pokok sebagaimana ditetapkan oleh *Executive Vice President* yang mengelola fungsi pengembangan organisasi.
- 8) BAG pada UIKL Sulawesi dipimpin, dibina, dan dikelola oleh AMN yang bertanggung jawab kepada MSB sesuai dengan lingkup

tanggung jawab dan tugas pokok sebagaimana ditetapkan oleh *Executive Vice President* yang mengelola fungsi pengembangan organisasi.

- 9) BRO Perencana Pengadaan pada UIKL Sulawesi dipimpin, dibina, dan dikelola oleh Pejabat Perencana Pengadaan yang bertanggung jawab kepada General Manager UIKL Sulawesi sesuai dengan lingkup tanggung jawab dan tugas pokok sebagaimana ditetapkan oleh *Executive Vice President* yang mengelola fungsi pengembangan organisasi.
- 10) BRO Pelaksana Pengadaan pada UIKL Sulawesi dipimpin, dibina, dan dikelola oleh Pejabat Pelaksana Pengadaan yang bertanggung jawab kepada General Manager UIKL Sulawesi sesuai dengan lingkup tanggung jawab dan tugas pokok sebagaimana ditetapkan oleh *Executive Vice President* yang mengelola fungsi pengembangan organisasi.
- 11) BRO Pengendali Keselamatan, Kesehatan Kerja, Lingkungan dan Keamanan pada UIKL Sulawesi dipimpin, dibina, dan dikelola oleh Pejabat Pengendali Keselamatan, Kesehatan Kerja, Lingkungan dan Keamanan yang bertanggung jawab kepada General Manager UIKL Sulawesi sesuai dengan lingkup tanggung jawab dan tugas pokok sebagaimana ditetapkan oleh *Executive Vice President* yang mengelola fungsi pengembangan organisasi.

- 12) SUB pada UIKL Sulawesi dipimpin, dibina, dan dikelola oleh Pejabat Operasional Keselamatan dan Kesehatan Kerja, Pejabat Operasional Keamanan dan Pejabat Operasional Lingkungan yang bertanggung jawab kepada Pejabat Pengendali Keselamatan, Kesehatan Kerja, Lingkungan dan Keamanan sesuai dengan lingkup tanggung jawab dan tugas pokok sebagaimana ditetapkan oleh *Executive Vice President* yang mengelola fungsi pengembangan organisasi.
- 13) Unit Pelaksana pada UIKL Sulawesi dipimpin, dibina, dan dikelola oleh Manager Unit Pelaksana yang bertanggung jawab kepada *General Manager* UIKL Sulawesi sesuai dengan lingkup tanggung jawab dan tugas pokoknya.

B. Hasil

1. Sistem Informasi Akuntansi pada PT PLN (Persero) UIKL SULAWESI

Salah satu hal yang menentukan keberhasilan manajemen dalam suatu perusahaan adalah tersedianya informasi dan data yang akurat, sehingga informasi tersebut dapat dipakai sebagai landasan dalam proses perencanaan, pemantauan, dan evaluasi. Namun belakangan ini justru masalah yang kerap terjadi dan masih sering dijumpai ialah perusahaan yang masih memberikan informasi yang berkualitas, sehingga belum mampu untuk memuaskan penggunaannya sehingga berdampak pada kurang efektifnya keputusan yang diambil dari informasi tersebut. Sehingga untuk

itu, diperlukan suatu sistem yang dapat mengkoordinir segala jenis roda kegiatan akuntansi yang dapat mengatur pengolahan data akuntansi perusahaan agar bisa menghasilkan informasi yang sesuai dan kemudian dapat dimanfaatkan oleh pihak yang membutuhkan.

Sistem sendiri dapat diartikan sebagai suatu kerangka dari prosedur-prosedur yang saling berhubungan yang disusun sesuai dengan suatu skema yang menyeluruh untuk melaksanakan suatu kegiatan atau fungsi utama dari perusahaan yang terdiri dari input, pemrosesan, dan output. Jadi, dapat dipastikan bahwa sistem informasi memiliki peran yang penting dan strategis, dan perusahaan dituntut untuk dapat memahami serta menguasai secara teknis. Teknis yang dimaksud dalam hal ini adalah bagaimana sistem informasi dapat menangkap, mengambil, menstranmisikan, menyimpan dan menampilkan guna meningkatkan kualitas yang dibutuhkan dalam proses pengambilan keputusan. Seperti yang diungkapkan oleh Bapak Algi selaku staf Sub. Bidang Akuntansi :

“....Jadi, sistem informasi itu bisa dianggap sebagai sekelompok komponen yang saling berhubungan satu sama lain dan yang digabungkan untuk mencapai tujuan yang telah ditetapkan (Sumber: Informan)”

Merujuk pada hal tersebut, dapat diketahui bahwa sistem informasi akuntansi merupakan kombinasi antara teknologi informasi dan manajemen, yang dimana salah satu tujuan dari sistem informasi adalah untuk menghasilkan informasi atau data yang berguna bagi para pemakainya, yang nantinya digunakan sebagai alat untuk menganalisis informasi yang

nantinya menghasilkan sebuah keputusan ekonomi. Hal ini diungkapkan oleh Ibu Vela selaku Staf Sub. Bidang Akuntansi :

“...Sistem informasi akuntansi merupakan sebuah sistem yang digunakan sebagai pengolah data-data akuntansi yang dalam prosesnya melibatkan user, dan komponen lainnya seperti perangkat keras dan perangkat lunak yang saling berkesinambungan (Sumber: Informan)”.

Dari pendapat tersebut, sistem informasi akuntansi mampu diartikan sebagai sebuah integrasi dari sumber daya seperti orang-orang dan peralatan yang dibentuk untuk mengolah data-data ekonomi menjadi informasi yang dapat digunakan, atau detailnya sistem informasi akuntansi dapat dikatakan sebagai sistem yang menyediakan informasi akuntansi atau keuangan beserta informasi lainnya yang dihasilkan dari proses rutin transaksi akuntansi. Hal ini sejalan dengan apa yang diungkapkan oleh Bapak Algi selaku staf Sub. Bidang Akuntansi :

“...Sistem informasi akuntansi merupakan sebuah sistem yang dirancang oleh sebuah perusahaan untuk mempermudah penyajian informasi keuangan perusahaan yang terdiri atas perangkat lunak beserta komponen-komponen lainnya (Sumber: Informan)”.

Allah SWT telah mengatur sistem informasi akuntansi dalam Q.S

Al- Hujurat (ayat 6) :

يَأْتِيهَا الَّذِينَ ءَامَنُوا إِنِ جَاءَكُمْ فَاسِقٌ بِنَبَأٍ فَتَبَيَّنُوا أَن تُصِيبُوا قَوْمًا جَهْلَةً

فَتَصَبِحُوا عَلَىٰ مَا فَعَلْتُمْ نَادِمِينَ ﴿٦﴾

“Hai orang-orang yang beriman, jika datang kepadamu orang Fasik membawa suatu berita, Maka periksalah dengan teliti agar kamu tidak menimpakan suatu musibah kepada suatu kaum tanpa

mengetahui keadaannya yang menyebabkan kamu menyesal atas perbuatanmu itu”.

Jika dihubungkan dengan dunia sistem informasi, ayat tersebut memberi penjelasan mengenai pengolahan data informasi. Dimana, ayat ini menganjurkan kepada umat manusia untuk senantiasa berhati-hati dalam mengambil sebuah informasi. Ayat ini menjelaskan tentang bagaimana caranya memperoleh, menyimpan, mengolah, dan menyajikan informasi sehingga dapat bermanfaat dan tidak merugikan siapapun. Maksud ayat ini adalah kita tidak boleh sembarang mengambil atau menerima sebuah informasi yang tidak didasari oleh fakta yang jelas. Sehingga kita diperintahkan untuk senantiasa memeriksa dan meneliti apakah informasi (data) itu terbukti kebenarannya.

Pada PT PLN Persero UIKL SULAWESI sistem informasi akuntansi berbentuk kumpulan/integrasi dari berbagai komponen dan sub-sub komponen baik fisik maupun non fisik yang saling berkesinambungan dan bekerja satu sama lain secara harmonis dalam mengolah data transaksi yang berhubungan dengan masalah keuangan yang kemudian menjadi informasi keuangan. Hal ini diungkapkan oleh Bapak Algi Selaku Staf Sub. Bidang Akuntansi :

“Kalau di PLN itu sistem informasinya terdiri atas berbagai macam komponen, entah itu dari perangkat keras dan lunak samapai dengan user yang menjalankan sistem tersebut (Sumber: Informan)”.

Berikut Komponen dan sub-sub komponen sistem informasi akuntansi yang terdapat pada PT PLN Persero UIKL SULAWESI :

Tabel 4. 1
Komponen dan Sub Komponen SIA

No	Komponen	Sub Komponen	Jenis
1	<i>Hardware</i> (Perangkat keras)	<ul style="list-style-type: none"> - Sektor input - Sektor pengolahan/prosesor dan memori - Sektor Output - Sektor Komunikasi 	Fisik
2	<i>Software</i> (Perangkat lunak)	<ul style="list-style-type: none"> - Sistem operasi - <i>Software SAP (System Application and Products)</i> 	Non Fisik
3	<i>Brainware</i>	<ul style="list-style-type: none"> - Manajer sistem informasi - Analis sistem informasi - Ahli komunikasi - Administrator database - Programmer - Operator 	Fisik
4	Prosedur	<ul style="list-style-type: none"> - Modul <i>Financial Management</i> (FM) - Modul <i>Material Management</i> (MM) - Modul <i>Human Resource</i> (HR) 	Non Fisik
5	<i>Database</i>	<ul style="list-style-type: none"> - Data keuangan eksternal - Data keuangan konseptual - Data keuangan internal 	Non Fisik
6	Jaringan Komunikasi	<ul style="list-style-type: none"> - <i>Network card</i> - <i>Switching hud</i> terminal - Jaringan komunikasi - Server 	Fisik

(Sumber: Informan)

Tabel 4. 2
SIA pada PT PLN Persero UIKL SULAWESI

Sistem Informasi Akuntansi	Bentuk Perwujudan
Pada PT PLN Persero UIKL SULAWESI sistem informasi akuntansi berbentuk kumpulan atau integrasi dari berbagai komponen dan sub-sub komponen baik fisik maupun non fisik yang saling berkesinambungan dan bekerja satu sama lain secara harmonis dalam mengolah data transaksi yang berhubungan dengan masalah keuangan yang kemudian menjadi informasi keuangan.	Sistem informasi akuntansi pada PT PLN Persero UIKL SULAWESI itu sendiri dapat dijadikan sebagai alat bantu dalam memudahkan perusahaan saat melakukan pengolahan dan meyimpan data aktivitas perusahaan yang digunakan manajemen dalam membuat laporan serta pengambilan keputusan.

2. Sistem Informasi Akuntansi berbasis ERP-SAP pada PT PLN (Persero) UIKL SULAWESI

ERP-SAP merupakan *software* paket integrasi yang dibuat untuk mengintegrasikan seluruh data-data yang berhubungan dengan sistem informasi perusahaan secara lengkap. ERP-SAP menggambarkan suatu konsep secara lengkap dengan banyak modul yang saling terintegrasi membentuk suatu sistem planning dan mengelola sumber daya yang berupa suatu aplikasi program untuk melayani dan mendukung fungsi perusahaan. Hal ini diungkapkan oleh Bapak Algi Selaku Staf Sub. Bidang Akuntansi :

“Sistem ERP-SAP merupakan sebuah *software* atau aplikasi yang dapat mendukung proses penyajian laporan keuangan di perusahaan. Terutama di PLN sendiri juga sudah mengaplikasikan *software* berbasis erp-sap itu dalam memproses segala jenis transaksi. Mulai dari terakait kegiatan SDM kemudian *Forecasting* sampai dengan penyajian laporan keuangan (Sumber: Informan)”.

Merujuk pada pendapat diatas, dapat dipahami bahwa sistem ERP-SAP merupakan suatu teknologi sistem informasi terkomputerisasi yang terintegritas yang didesain untuk dapat mengkoordinasikan berbagai informasi bisnis perusahaan dan dapat mengakomodasikan sistem informasi tersebut pada tiap-tiap lini bisnis yang berbeda sehingga dapat membantu perusahaan dalam menjalankan bisnisnya. Sistem ERP-SAP pada PT PLN Persero UIKL SULAWESI meliputi operasional dan distribusi yang dihasilkan.

Tujuan dari penerapan ERP-SAP pada PT PLN Persero UIKL SULAWESI adalah untuk menyatukan segala jenis divisi menjadi satu sistem yang dapat dikendalikan secara terpusat. Sistem Informasi akuntansi berbasis ERP-SAP pada unit ini ditujukan pada sistem *back-office* dimana sistem ini tidak bersentuhan langsung dengan konsumen.

PT PLN Persero UIKL SULAWESI menerapkan beberapa modul dari sistem ERP-SAP diantaranya, *modul Financial Management (FM)*, *Material Management (MM)* DAN *Human Resources Management (HR-M)*, Hal ini disampaikan oleh Bapak Algi selaku Staf Sub. Bidang Akuntansi yang mengungkapkan :

“...Kalau di PLN sendiri, terdapat 3 modul ERP-SAP yang diterapkan yaitu modul *Financial Management (FM)*, *Material Management (MM)* dan *Human Resources Management (HR-M)* (Sumber Informan)”.

Modul *Financial Management (FM)* pada PT PLN Persero UIKL SULAWESI merupakan modul dasar yang posisinya sangat penting. Hal ini

disebabkan karena modul ini digunakan untuk melihat secara jelas posisi keuangan, yang dimana informasi keuangan yang akurat akan sangat diperlukan oleh pimpinan dalam membuat keputusan lebih lanjut mengenai strategi perusahaan selanjutnya.

Modul *Material Management* (MM) pada PT PLN Persero UIKL Sulawesi berkaitan erat dengan proses distribusi barang yang ada pada PT PLN Persero. Dimana yang diketahui, PT PLN Persero merupakan sumber penyedia layanan energi utama di Indonesia dimana barang dasar yang pasti digunakan oleh PT PLN Persero adalah meteran listrik yaitu alat pengukur pemakaian listrik yang biasa dipasang di rumah tangga maupun industri (perusahaan). Selain meteran listrik, terdapat barang-barang lain diantaranya, Kabel, alat penyegel dan lain sebagainya. Barang-barang tersebut biasa disuplai melalui proses lelang. Akibat dari itu, banyak terdapat proses perihal alur penyajian yang dimulai dari pengadaan tender kemudian diikuti oleh beberapa calon *supplier*, proses pembayaran tagihan dari *supplier* sampai dengan proses pemasangan ke pelanggan.

Dengan diterapkannya modul *Managerial Management* (MM) pada PT PLN Persero UIKL SULAWESI ini, maka kesalahan yang mungkin terjadi pada saat *entry barang (inventory)* dapat teratasi. Karena data yang ditampilkan modul ini lebih sesuai dan akurat sehingga, tidak perlu mengandalkan orang atau bagian tertentu (*gudang/inventory*) untuk melihat persediaan barang yang ada, seperti yang terjadi saat masih menggunakan sistem manual. Manfaat yang pasti dapat dirasakan adalah dapat

meminimalisir kesalahan perhitungan yang biasa terjadi ketika PT PLN Persero UIKL SULAWESI menggunakan sistem manual (Faktor *Human error*). Dengan menggunakan data yang akurat pimpinan perusahaan dapat dengan mudah melihat kondisi stok yang ada dan dengan segera dapat mengambil suatu keputusan apakah akan melakukan proses pembelian barang atau tidak. Penggunaan modul MM ini menyebabkan perusahaan dapat mengetahui jumlah tagihan secara langsung dan terhubung pada bagian keuangan untuk melakukan persiapan atas pembayaran tagihan yang ditujukan kepada *supplier*.

Modul *Human Resources Management* (HR-M), di PT PLN Persero UIKL SULAWESI modul ini menitik beratkan pada kebutuhan akan penilaian kepada para pegawai. Dimana modul ini menggantikan sistem lama pada PLN yaitu sistem informasi pegawai (SIPEG) yang masih bersifat manual. Cakupan pada modul HR-M ini meliputi proses perekrutan karyawan, Sistem kepangkatan dan golongan, mengukur tingkat kinerja karyawan, Pemberian penghargaan atau teguran (*Punishment and rewards*), sistem penggajian pegawai sesuai dengan pangkat atau golongan, pengajuan izin cuti sampai pada perhitungan masa pensiun pegawai. Masih terdapat beberapa fungsi dalam modul HR-M yang dapat diterapkan oleh PT PLN Persero UIKL SULAWESI guna meningkatkan kepedulian terhadap kebutuhan setiap pegawai. Dengan begitu setidaknya dapat memberikan pandangan yang bersifat objektif kepada pegawai, karena pegawai diukur berdasarkan kinerja yang dilakukan, bukan dikarenakan persepsi pribadi

pihak tertentu saja, hingga mampu membantu bagian Sumber Daya Manusia (SDM/HRD) di PT PLN Persero UIKL SULAWESI dalam memberikan penilaian kepada para pegawai yang sifatnya objektif.

Tabel 4. 3
Modul ERP-SAP Pada PT PLN Persero UIKL SULAWESI

Modul ERP-SAP	Bentuk Implementasi
<i>Financial Management (FM)</i>	PT PLN Persero UIKL SULAWESI menerapkan modul ini untuk melihat secara jelas posisi keuangan secara akurat, yang dimana informasi keuangan yang akurat akan sangat diperlukan oleh pimpinan dalam membuat keputusan lebih lanjut mengenai strategi perusahaan selanjutnya.
<i>Material Management (MM)</i>	PT PLN Persero UIKL SULAWESI menerapkan modul ini guna mengatasi kesalahan yang mungkin terjadi pada saat <i>entery barang (inventory)</i> Karena data yang ditampilkan modul ini lebih sesuai dan akurat sehingga, tidak perlu mengandalkan orang atau bagian tertentu (<i>gudang/inventory</i>) untuk melihat persediaan barang yang ada, seperti yang terjadi saat masih menggunakan sistem manual. Dengan menggunakan data yang akurat pimpinan perusahaan dapat dengan mudah melihat kondisi stok yang ada dan dengan segera dapat mengambil suatu keputusan apakah akan melakukan proses pembelian barang atau tidak.
<i>Human Resources Management (HR-M)</i>	PT PLN Persero UIKL SULAWESI menggunakan modul HR-M untuk kebutuhan akan penilaian kepada para pegawai. Cakupan pada modul HR-M ini meliputi proses perekrutan

	karyawan, Sistem kepangkatan dan golongan, mengukur tingkat kinerja karyawan, Pemberian penghargaan atau teguran (<i>Punishment and rewards</i>), sistem penggajian pegawai sesuai dengan pangkat atau golongan, pengajuan izin cuti sampai pada perhitungan masa pensiun pegawai.
--	--

(Sumber: Informan).

3. Sistem Informasi Akuntansi berbasis ERP-SAP dalam meningkatkan kualitas penyajian laporan keuangan pada PT PLN (Persero) UIKL SULAWESI

Penyajian laporan keuangan pada PT PLN Persero UIKL SULAWESI

Secara umum, laporan keuangan dapat diartikan sebagai suatu hasil dari proses pencatatan keuangan yang mencerminkan pencapaian manajemen perusahaan dalam suatu periode tertentu. Laporan keuangan merupakan media informasi yang mengintegrasikan semua aktivitas yang terjadi dalam perusahaan dan menggambarkan kondisi keuangan pada jangka waktu tertentu. Di PT PLN Persero UIKL SULAWESI laporan keuangan dibuat dengan berpedoman standar akuntansi berbasis IFRS, yang pembuatan laporan ditujukan pada kepentingan manajemen dan *stakeholder*. PT PLN Persero UIKL SULAWESI membawahi beberapa unit diantaranya, sistem kelistrikan sulawesi selatan, sistem kelistrikan sulawesi utara, sistem kelistrikan kendari serta beberapa sistem kelistrikan yang terpisah dari sistem utama yang umumnya berada di pulau. Oleh sebab laporan keuangan yang diterbitkan oleh PT PLN Persero UIKL SULAWESI

merupakan jenis laporan keuangan konsolidasian. Berikut merupakan alur penyusunan laporan keuangan pada PT PLN Persero UIKL SULAWESI :

Gambar 4.2
Alur penyajian Laporan Keuangan

	PT PLN (Persero) UNIT INDUK PEMBANGKITAN DAN PENYALURAN SULAWESI <small>JL. Urip Sumoharjo Tello Baru Km. 07 Makassar, Sulawesi Selatan</small>	Nomor : PT-AKT.01 Revisi : 0 Tanggal : 12-12-2019 Halaman : 8 dari 9
PENYUSUNAN LAPORAN KEUANGAN		

10. DIAGRAM ALIR

No	Aktivitas	General Manager	Keuangan		Unit			PLN Pusat	Informasi Terdokumentasi
			Akuntansi	Keuangan	UPDK	UPT	UPK		
1	Mulai								
2	Akuntansi PLN Pusat Mengirimkan FSCP Checklist untuk jadwal Laporan Keuangan							SPLK	
3	Milestone pelaporan keuangan							Template Dokumen Pelaporan Keuangan (Bulanan, Triwulan, Semesteran, Tahunan)	
4	SRM Keuangan, Komunikasi dan Umum menerima surat penyampaian laporan keuangan dari PLN Pusat							Surat yang di distribusikan melalui AMS diteruskan	
5	Manager Akuntansi membuat jadwal proses penutupan penyusunan laporan keuangan unit							Surat terusan untuk unit berdasarkan SPLK Pusat	
			1						

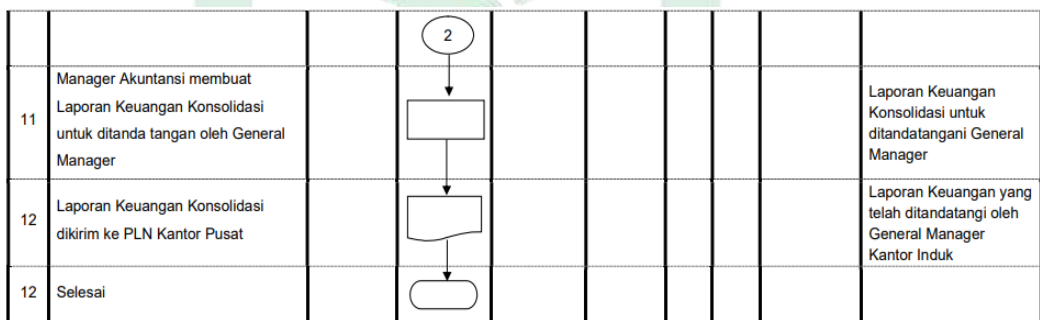
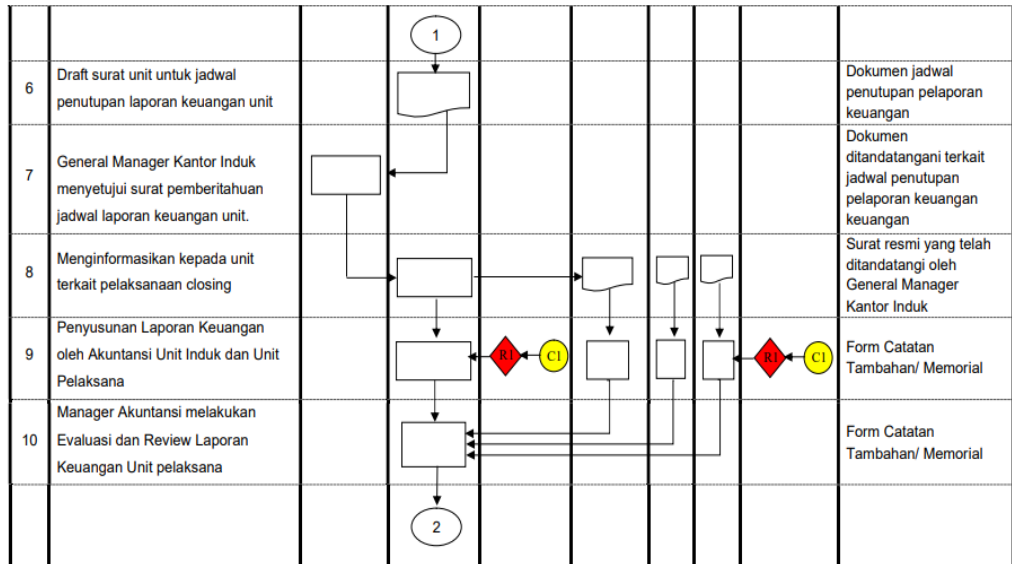

(Sumber: Informan)

Adapun Laporan keuangan pada PT PLN Persero UIKL SULAWESI dibuat menggunakan sistem informasi akuntansi berbasis ERP-SAP yang sudah terotomatisasi dengan sistem, jadi ketika terjadi transaksi yang berhubungan dengan pelaporan keuangan yang diinput kedalam sistem tersebut, maka data secara otomatis akan menghasilkan suatu laporan keuangan (*Real time data processing*).

Suatu laporan keuangan haruslah berkualitas dan dapat digunakan dalam proses pengambilan keputusan sehingga mampu memberi manfaat bagi para penggunanya. Sehingga untuk itu, penggunaan sistem informasi akuntansi sangat diperlukan dalam mendongkrak kualitas dari pelaporan keuangan tersebut. Hal ini diungkapkan oleh Ibu Tia selaku Stan Sub. Bidang Akuntansi :

“....Sistem informasi akuntansi itu bisa dikatakan menambah efektivitas dari pelaporan keuangan itu sendiri. Karena, dapat mempercepat dalam pembuatan laporan keuangan utamanya efisiensi dari segi waktu yang dimana dulunya pada saat masih menggunakan sistem manual sangat sukar, dikarenakan banyak terdapat proses atau langkah-langkah yang rumit. Sehingga, dengan hadirnya sistem informasi akuntansi dapat mempermudah dengan menyederhanakan langkah-langkah tersebut (Sumber:Informan)”.

Dari penjelasan tersebut dapat dikatakan bahwa sistem informasi akuntansi mempunyai kontribusi yang besar atas kualitas dari pelaporan keuangan, utamanya dalam proses penyusunan dan penyajian laporan keuangan yang dihasilkan. Oleh sebab itu, implementasi sistem informasi akuntansi jelas harus dilaksanakan oleh perusahaan untuk mencapai efektivitas dari penyajian laporan keuangan. Apabila implementasi sistem informasi akuntansi terhadap laporan keuangan dapat memadai, jelas dapat mampu untuk menghasilkan informasi keuangan yang berkualitas yang dapat dijadikan dasar dalam pengambilan sebuah keputusan.

Alur Penyajian Laporan Keuangan Menggunakan Sistem Informasi Akuntansi Berbasis ERP-SAP

Meskipun sebuah laporan keuangan sudah dibuat tersistemisasi dan otomatis, namun masih terdapat beberapa prosedur dalam melakukan penyajian menggunakan sistem informasi berbasis ERP-SAP. Prosedur-prosedur tersebut diantaranya :

- 1) *Tahap pertama*, User akan melakukan login pada sebuah portal yang dibuat oleh pihak PLN. Pada portal tersebut *user* akan diminta untuk memasukkan *username* dan *password* SAP agar dapat mengakses sistem tersebut.
- 2) *Tahap Kedua*, Setelah melakukan login, *user* akan membuka aplikasi SAP dan memilih modul *Financial Management* (FM) untuk menyajikan laporan keuangan.
- 3) *Tahap ketiga*, Membuka *tcode* FBL3N yang merupakan kode *general ledger*/buku besar. Kemudian, memasukkan kode akun pada tabel yang tersedia serta masukkan informasi tanggal transaksi yang mau dilaporkan.
- 4) *Tahap keempat*, Jika sudah melakukan penginputan informasi, maka sistem ERP-SAP akan langsung menyajikan informasi yang diminta. Akan terdapat sejumlah nominal dari tanggal yang telah diinput.
- 5) *Tahap kelima*, ekspor *database* yang ada di ERP-SAP ke format *excel*. Kemudian pastikan saldo pada akhir periode pelaporan sudah sesuai dengan apa yang terdapat di *tcode*.
- 6) *Tahap keenam*, jika penginputan dilakukan secara sesuai, sheet *excel* laporan keuangan secara otomatis akan terisi (menggunakan rumus

vlookup dan *hyperlink*) dari database ERP-SAP yang sudah di ekspor sebelumnya. Kemudian laporan keuangan siap disajikan kepada orang yang berkepentingan.

Gambar 4.3 Flowchart

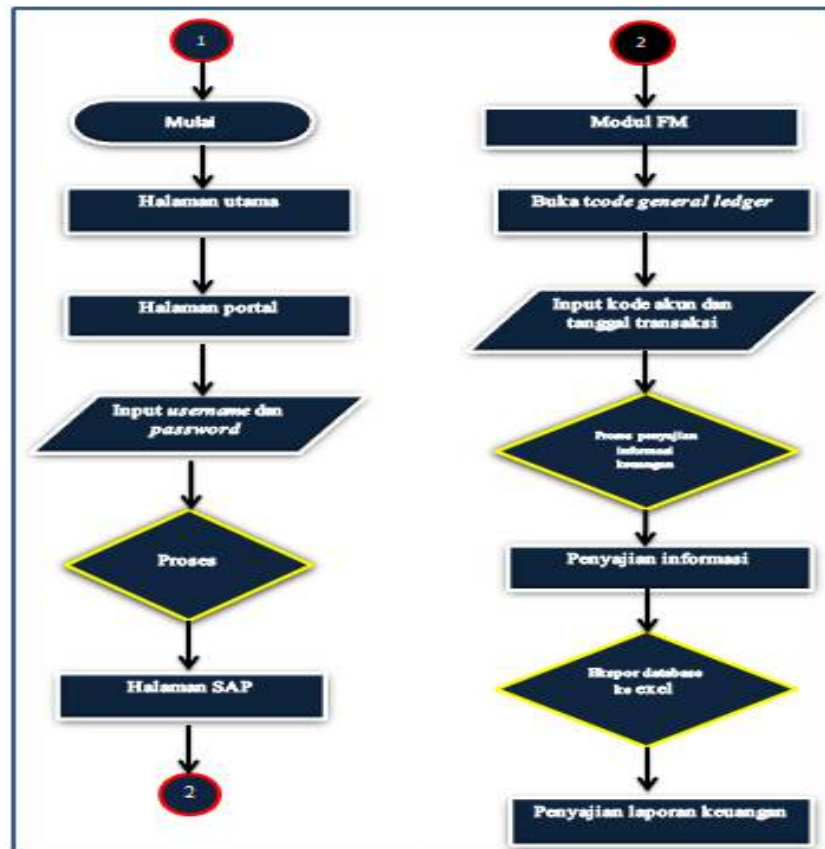

Efektifitas Sistem Informasi Akuntansi Berbasis ERP-SAP Ditinjau Dari Segi Kualitas Sistemnya

Agar dapat meningkatkan kualitas dari laporan keuangan suatu sistem informasi akuntansi dalam hal ini sistem berbasis ERP-SAP haruslah memenuhi beberapa indikator kualitas yang diukur dari segi konten, tingkat kepuasan, *easy of use*, akurasi, format dan ketepatanwaktuan. Pertama, dari segi Konten/tingkat kepuasan dimana, kepuasan pengguna ditinjau dari sisi

isi suatu sistem. Isi dari sistem ini biasanya lebih mengarah ke fungsi serta modul-modul yang ditawarkan oleh sistem tersebut, sehingga informasi yang dihasilkan dari sistem tersenut mampu menunjang tingkat kepuasan pengguna. Sejalan dengan hal ini Bapak Algi selaku Staf Sub. Bidang Akuntansi mengungkapkan:

“...Jelas dengan menggunakan sistem berbasis erp-sap saya sebagai seroang akuntan merasa puas karena sistem tersebut dapat mempermudah proses ketika saya membuat laporan keuanagan (Sumber:Informan)”.

Hal terkait juga diungkapkan oleh Ibu Vela selaku staf Sub. Bidang Akuntansi :

“...ya, jika dinilai dari segi konten tentunya saya sangat puas, dikarenakan sistem ERP-SAP ini sudah terstruktur dengan baik (Sumber: Informan)”.

Merujuk pada pendapat diatas dapat disimpulkan bahwa semua narasumber menyatakan puas akan penerapan sistem tersebut. Karena informasi akuntansi yang disajikan oleh sistem ERP-SAP ini sudah lengkap, dapat memenuhi kebutuhan para pegawai PT PLN Persero UIKL dalam pekerjaannya, serta penting dan bermanfaat.

Kedua, Dari segi kemudahan/*easy of use* dimana, kualitas sistem ini diukur dari tingkat kepuasan pengguna yang diukur sari segi kemudahan *user friendly* dalam menggunakan sisitem seperti saat proses pemasukan data, mengolah data serta mencari informasi yang dibutuhkan. Sejalan dengan hal ini Bapak Algi selaku Staf Sub. Bidang Akuntansi mengungkapkan bahwa :

“...Jika dilihat dari segi kemudahan ya, Aplikasi erp-sap ini memang mudah untuk digunakan dikarenakan untuk mempelajari aplikasi ini tidak membutuhkan waktu yang lama dikarenakan terdapat buku pedoman yang didalamnya memberikan penjelasan yang mendetail mengenai sistem tersebut (Sumber: Informan).

Hal senada turut diungkapkan oleh Ibu Vela selaku staf Sub. Bidang Akuntansi :

“...untuk pengaplikasian sistem ini sendiri saya rasa cukup mudah karena sudah terdapat prosedur mengenai penggunaan sistem ini, juga untuk penyusunan laporan keuangannya juga sangat mempermudah karena kita tinggal membuka sistem SAP ini kita sudah tahu apakah user sudah menginput data atau belum (Sumber: Informan)”.

Dari pendapat diatas dapat dilihat bahwa sistem berbasis ERP-SAP sendiri mudah untuk digunakan dan dipelajari, dikarenakan fitur-fitur yang terdapat dalam sistem ini mampu untuk memudahkan pekerjaan para pegawai PT PLN Persero UIKL SULAWESI. Sehingga dari segi kemudahan sistem ERP-SAP pada unit ini sudah sangat memuaskan.

Ketiga, dari segi Format dimana dimensi ini mengukur tingkat kualitas sistem dari sisi tampilan dan estetika antar muka sistem. Format laporan dan informasi yang ditampilkan dapat memudahkan pengguna ketika menggunakan sistem tersebut. Sehingga secara tidak langsung dapat berpengaruh terhadap tingkat efektivitas dari pengguna. Sehubungan dengan hal ini Ibu Tia selaku Staf Sub. Bidang Akuntansi mengungkapkan :

“...Dari segi format tidak berbelit-belit artinya memang enak dilihatlah formatnya dan tidak membingungkan ketika orang melihat format tersebut (Sumber: Informan)”.

Dari pendapat narasumber dapat dikatakan bahwa dari segi format atas sistem peyajian laporan keuangan menggunakan ERP-SAP pada PT PLN Persero UIKL SULAWESI sudah sangat memuaskan dikarenakan format yang ditampilkan oleh sistem tidak membingungkan dan mudah untuk dipahami.

Keempat, dari segi akurasi dimana dimensi ini diukur melalui keakuratan data ketika sistem menerima input dan kemudian mengolahnya menjadi informasi. Sejalan dengan hal ini Bapak Algi selaku Staf Sub. Bidang Akuntansi mengungkapkan :

“...Jika berbicara mengenai tingkat akurasi dari sistem ini, saya rasa sudah sangat akurat. Saya katakan akurat karena, selama proses penginputan hingga menghasilkan suatu output tidak pernah terjadi kesalahan atau error saat dalam proses pengolahan data (Suber:Informan)”.

Hal senada turut diungkapkan oleh ibu Vela selaku Staf Sub. Bidang Akuntansi :

“...Menurut saya, untuk tingkat akurasinya jelas sistem ini sangat akurat dan dapat dipertanggung jawabkan (Sumber: Informan)”

Merujuk pada pendapat diatas dapat dilihat bahwa para narasumber merasa sangat puas atas keakuratan sistem ini. Jadi, untuk dimensi akurasi, sistem Informasi akuntansi berbasis ERP-SAP pada PT PLN Persero UIKL SULAWESI mempunyai tingkat akurasi yang baik dan mampu memuaskan para penggunanya, dikarenakan hasil yang diperoleh sistem tersebut selain akurat, dapat pula dipertanggungjawabkan. Selama penggunaan sistem

ERP-SAP ini tidak pernah didapatkan sistem mengalami *error*, sehingga berdampak pada output yang dihasilkan selalu akurat, tepat dan jauh dari kesalan-kesalahan material.

Kelima, dari segi ketepatanwaktuan. Dimana, dimensi ini mengukur kualitas sistem melalui sisi ketepatanwaktuan sistem dalam menyajikan atau menyajikan data. Adapun sisitem yang tepat waktu dapat dikategorikan sebagai sistem real-time, yang artinya setiap input yang dilakukan pengguna akan langsung diproses dan output akan ditampilkan secara cepat tanpa harus menunggu lama. Sehubungan dengan hal ini Ibu Tia selaku Staf Sub. Bagian Akuntansi mengungkapkan :

“...Ya, karena laporan keuangan hasil inputan dari sisitem erp-sap tersebut selalu tepat waktu hal ini dikarenakan mudah untuk mengoperasikan sistem tersebut dan dapat dilakukan dimana saja (Sumber: Informan)”.

Sejalan dengan hal itu Ibu Vela selaku staf Sub. Bidang Akuntansi mengungkapkan :

“... Saya rasa, untuk ketepatanwaktuannya sendiri penyajian data2 menggunakan sistem ini selalu konsisten karena seperti yang aya bilang tadi penginputan data-data kegiatan transaksi itu sangat mudah dilakukan (Sumber: Informan)”.

Ketepatanwaktuan pada sistem ini sangatlah memuaskan, karena menurut semua narasumber, SAP mampu mengolah data dengan cepat dan tersistemasi (*real time data processing*). Adapun informasi pada sistem selalu diperbarui dengan cepat pada saat yang bersamaan ketika informasi tersebut diupdate ke sistem.

Sistem Informasi Akuntansi berbasis ERP-SAP dalam Memenuhi Syarat Kualitatif Laporan Keuangan

Agar laporan keuangan dapat memberi manfaat bagi para penggunanya, maka laporan keuangan tersebut harus mempunyai nilai informasi yang berkualitas dan berguna dalam pengambilan keputusan. Kualitas laporan keuangan tersebut dapat tercermin ketika laporan mampu untuk memenuhi syarat kualitatif dari pelaporan keuangan. Kualitas dari pelaporan keuangan adalah hal yang sangat penting, karena pengungkapan atas informasi tersebut adalah bagian dari elemen dasar dari akuntabilitas dan transparansi fiskal. Sejalan dengan hal itu Bapak Algi selaku Staf Sub. Bidang Akuntansi mengungkapkan :

“...Laporan keuangan yang berkualitas itu adalah laporan keuangan yang sifatnya akuntabel, kemudian dapat dipertanggung jawabkan artinya semua proses pencatatan tersebut sesuai dengan realisasi yang dilaporkan serta terdapat dokumen-dokumen pendukung (Sumber: Informan)”.

Dalam menguji ketaatan karakteristik laporan keuangan (Dapat dipahami, Relevan, Andal, dan Dapat dibandingkan) pada PT PLN Persero UIKL SULAWESI, peneliti mewawancarai beberapa staf dari Sub. Bidang Akuntansi PT PLN Persero UIKL SULAWESI yang membuat serta mereview laporan keuangan tersebut. Berikut kesimpulan dari hasil wawancara :

Relevan, laporan keuangan bisa dikatakan relevan apabila informasi yang termuat di dalamnya dapat mempengaruhi keputusan pengguna dengan

membantu mereka mengevaluasi peristiwa masa lalu atau masa kini, dan memprediksi masa depan, serta menegaskan atau mengoreksi hasil evaluasi mereka di masa lalu. Sehubungan dengan hal ini Ibu Tia selaku Staf Sub. Bidang Akuntansi Mengungkapkan :

“...ya, dapat dikatakan relevan, karena laporan keuangan hasil inputan erp-sap tersebut dapat digunakan sebagai bahan untuk mengevaluasi kejadian dimasa lalu sehingga laporan memiliki manfaat prediktif untuk memprediksi kejadian dimasa yang akan datang (Sumber: Informan)

Bapak Algi selaku staf dari bagian Sub. Bidang Akuntansi turut mengungkapkan :

“...Jelas sudah relevan, karena laporan keuangan tersebut dapat digunakan sebagai alat untuk membuat keputusan dimasa yang akan datang (Sumber:Informan)”.

Tabel 4.4
Syarat Kualitatif (Relevan)

Syarat Kualitatif	Hasil Observasi
Relevan	Dikatakan relevan karena dari hasil wawancara kepada beberapa narasumber dari sub. Bidang akuntansi telah menyatakan dengan jelas bahwa informasi keuangan yang tercantum pada laporan keuangan sudah direkap dengan lengkap selama satu periode Akuntansi. Hal ini dikarenakan sistem yang digunakan untuk mencatat segala transaksi keuangan bekerja dengan cepat dan tersistemasi (<i>real time data processing</i>). Artinya segala transaksi keuangan yang terjadi akan otomatis diinput dan diperbarui dengan cepat pada saat yang bersamaan ketika informasi tersebut diupdate ke

	sistem sehingga menut up kemungkinan untuk terjadinya kesalahan pencatatan atas transaksi keuangan yang terjadi.
--	--

Andal, informasi dalam laporan keuangan bebas dari pengertian yang menyesatkan dan kesalahan material, menyajikan setiap fakta secara jujur, serta dapat diverifikasi. Sejalan dengan hal itu, Ibu Tia staf Sub. Bidang Akuntansi Mengungkapkan :

“..ya, jelas memiliki keandalan karena sesuai dengan apa yang saya katakan sebelumnya bahwa proses pencatatan segala jenis transaksi akuntansi itu dicatat sesuai dengan fakta lapangan dalam hal ini penyajian laporan keuangan itu sendiri sudah dilakukan secara jujur serta dapat diverifikasi (Sumber: informan)”.

Tabel 4. 5
Syarat Kualitatif (Andal)

Syarat Kualitatif	Hasil Observasi
Andal	Keandalan suatu laporan keuangan dapat dilihat dari ketepatan waktu pelaporan. Dari hasil observasi yang telah dilakukan, ditemukan bahwa laporan keuangan bulanan yang dikeluarkan oleh pihak unit selalu tepat waktu. Dikatakan tepat waktu karena dari unit sendiri konsisten dengan menerbitkan laporan sebelum tanggal 6 yang merupakan batas waktu penerbitan pelaporan. Hal ini diperkuat dengan hasil wawancara terhadap para narasumber yang menegaskan bahwa belum pernah sama sekali mengalami keterlambatan dalam hal penerbitan pelaporan keuangan. Hal ini juga didukung

	oleh sistem erp-sap yang merupakan sebuah teknologi <i>cloud</i> , artinya sistem ini dapat diakses kapanpun dan dimanapun secara <i>realtime</i> .
--	---

Dapat Dibandingkan, informasi keuangan yang terdapat pada laporan keuangan akan sangat berguna jika bisa dibandingkan dengan hasil pelaporan keuangan periode sebelumnya atau entitas pelaporan umum yang lainnya. Adapun perbandingan dapat dilakukan secara internal maupun eksternal, perbandingan secara internal dilaksanakan apabila perusahaan menerapkan suatu kebijakan akuntansi sejenis dari tahun ke tahun. Sedangkan perbandingan eksternal bisa dilaksanakan apabila entitas yang diperbandingkan mengimplementasikan kebijakan akuntansi yang sejenis. Sejalan dengan Hal ini Ibu Tia selaku staf Sub. Bidang Akuntansi Mengungkapkan :

“..Ya, dapat dibandingkan karena informasi ini bisa kita bandingkan dengan kejadian masa lalu misalnya laporan keuangan periode september bisa dibandingkan dengan periode tahun lalu (Sumber:Informan)”.

Bapak Algi Staf Sub. Bagian Akuntansi turut mengungkapkan :

“...Dapat dibandingkan karena laporan keuangan tersebut dapat memberikan informasi sebagai perbandingan dengan laporan periode sebelumnya (Sumber: Informan)”.

Tabel 4. 6
Syarat Kualitatif (Dapat Dibandingkan)

Syarat Kualitatif	Hasil Observasi
Dapat dibandingkan	Dari hasil wawancara yang dilakukan, para narasumber menjelaskan bahwa laporan keuangan yang diterbitkan oleh unit sudah dapat dibandingkan. Narasumber menjelaskan bahwa informasi dari laporan keuangan yang dibuat pada periode sebelumnya selalu digunakan sebagai perbandingan untuk periode sekarang dan yang akan datang, misalnya periode september dapat dibandingkan dengan periode sebelumnya.

Dapat Dipahami, informasi yang disajikan dalam laporan keuangan dapat dipahami oleh pengguna dan dinyatakan dalam bentuk serta istilah yang disesuaikan dengan batas pemahaman para pengguna. Untuk itu, pengguna diasumsikan memiliki pengetahuan yang memadai atas kegiatan dan lingkungan operasi entitas pelaporan, serta adanya kemauan pengguna untuk mempelajari informasi yang dimaksud. Sejalan dengan hal ini Ibu Tia selaku Staf Sub. Bidang Akuntansi mengungkapkan :

“...Dapat dipahami, karena nanti output dari erp-sap ini menghasilkan tampilan laporan keuangan yang sesuai dengan standar akuntansi yang berlaku sehingga orang-orang atau stakeholder yang melihat laporan keuangan hasil inputan erp-sap mudah untuk memahami (Sumber: Informan)”.

Bapak Algi selaku Staf Sub. Bagian Akuntansi turut mengungkapkan :

“..Saya rasa mudah untuk dipahami, karena dalam proses penyusunan itu sudah sesuai dengan prosedur akuntansi yang berlaku (Sumber: Informan)”.

Tabel 4.7
Syarat Kualitatif (Dapat Dipahami)

Syarat Kualitatif	Hasil Observasi
Dapat dipahami	Dari hasil wawancara terhadap narasumber dijelaskan bahwa laporan keuangan yang dihasilkan oleh unit mudah untuk dipahami dan jauh dari kesalahan material. Narasumber menjelaskan bahwa output dari sistem ERP-SAP telah menghasilkan tampilan laporan keuangan yang sesuai dengan standar akuntansi yang berlaku, dan selama ini masyarakat umum atau stakeholder yang melihat laporan dari unit tersebut mudah untuk memahami dikarenakan penyajian transaksinya yang direkap dengan lengkap.

Berdasarkan Hasil wawancara diatas, dapat dilihat bahwa hasil pelaporan keuangan pada PT PLN Persero UIKL SULAWESI yang diinput menggunakan sistem informasi akuntansi berbasis ERP-SAP ini mampu untuk meningkatkan kualitas dari penyajian laporan keuangan. Hal ini dikarenakan sistem informasi akuntansi berbasis ERP-SAP ini dapat menghasilkan laporan keuangan yang berkualitas dengan mampu memenuhi syarat kualitatif dari pelaporan keuangan.

Tabel 4. 8
SIA berbasis ERP-SAP dalam Meningkatkan Kualitas Laporan Keuangan

SIA berbasis ERP-SAP dalam Meningkatkan Kualitas Penyajian Laporan Keuangan	Indikator Pencapaian
<p>Hasil pelaporan keuangan pada PT PLN Persero UIKL SULAWESI yang diinput menggunakan sistem informasi akuntansi berbasis ERP-SAP ini mampu untuk meningkatkan kualitas dari penyajian laporan keuangan. Hal ini dikarenakan sistem informasi akuntansi berbasis ERP-SAP ini dapat</p>	<p>1. Kualitas sistem ERP-SAP</p> <p>Merujuk pada hasil wawancara disimpulkan bahwa sistem ini mampu untuk menunjang efektifitas dari penyajian laporan keuangan. Hal ini dikarenakan sistem ini mampu untuk menuhi kelima indikator yang digunakan untuk menguji tingkat kualitas dari penerapan sebuah sistem teknologi.</p>
	<p>2. Ketaatan terhadap syarat kualitatif laporan keuangan</p> <p>Berdasarkan Hasil wawancara diatas, dapat dilihat bahwa hasil pelaporan keuangan pada PT PLN</p>

<p>menghasilkan laporan keuangan yang berkualitas dengan mampu memenuhi syarat kualitatif dari pelaporan keuangan.</p>	<p>Persero UIKL SULAWESI yang diinput menggunakan sistem informasi akuntansi berbasis ERP-SAP ini mampu untuk meningkatkan kualitas dari penyajian laporan keuangan. Hal ini dikarenakan sistem informasi akuntansi berbasis ERP-SAP ini dapat menghasilkan laporan keuangan yang berkualitas dengan mampu memenuhi syarat kualitatif dari pelaporan keuangan.</p>
--	--

(Sumber: Informan)

C. *Pembahasan*

Berdasarkan permasalahan yang diteliti yaitu untuk mengetahui apakah Sistem Informasi Akuntansi berbasis ERP-SAP Dalam Meningkatkan Kualitas Laporan Keuangan telah dilaksanakan sesuai dengan teori dan sudah efektif.

Implementasi sistem informasi akuntansi pada PT PLN Persero UIKL SULAWESI itu sendiri difungsikan sebagai alat bantu perusahaan dalam mempermudah proses pengolahan dan penyimpanan data aktivitas perusahaan yang digunakan manajemen dalam membuat laporan serta pengambilan keputusan. Dari laporan keuangan, dapat dilihat performa suatu perusahaan dari kondisi keuangannya, serta hasil-hasil yang dicapai selama periode tertentu.

Kinerja suatu perusahaan tergambar dalam laporan keuangan menjadi salah satu aspek yang diperhatikan oleh pemakai laporan keuangan. Diterapkannya sistem informasi akuntansi pada PT. PLN Persero UIKL SULAWESI, Membuat penyampaian informasi keuangan dapat lebih efektif dan tepat terhadap para pengguna laporan keuangan.

Peneliti dapat melihat bahwa dengan penerapan Sistem Informasi Akuntansi berbasis ERP-SAP dalam meningkatkan kualitas penyajian laporan keuangan pada PT PLN Persero UIKL SULAWESI sudah dapat dikatakan berjalan dengan baik dan efisien. Berikut Penjelasannya :

1. Implementasi Sistem Informasi Akuntansi pada PT PLN Persero UIKL SULAWESI memiliki peran yang sangat penting dalam kesuksesan perusahaan tersebut. Melalui implementasi Sistem Informasi Akuntansi yang berjalan dengan baik, PT. PLN Persero UIKL SULAWESI berhasil Membuat penyampaian informasi keuangan lebih efektif dan tepat pada pengguna laporan keuangan. Hal ini disebabkan oleh adanya pengendalian atas berbagai transaksi keuangan sehingga dapat menghasilkan tujuan yang sejalan dengan yang diinginkan oleh perusahaan. Selain itu, dari hasil penelitian dapat dilihat bahwa informasi akuntansi yang dihasilkan dari penerapan Sistem Informasi Akuntansi dapat untuk dipertanggung jawabkan. Sehingga, dari data keuangan yang dihasilkan itu berkualitas dan dapat dijadikan sebagai landasan dalam pengambilan keputusan mengenai keuangan maupun digunakan oleh pihak eksternal dalam kegiatan bisnis.

2. Dari segi kualitas sistem yang diuji melalui *Theory TAM* yang meliputi indikator konten, format, *easy of use*, akurasi dan ketepatanwaktu, Sistem Informasi Akuntansi berbasis ERP-SAP ini telah memenuhi segala aspek dari indikator kualitas tersebut. Sehingga dari hasil penelitian mengenai kualitas sistem dari sistem ERP-SAP dapat disimpulkan bahwa sistem ini mampu untuk menunjang efektifitas dari penyajian laporan keuangan. Hal ini dikarenakan selain dapat memenuhi kelima indikator kualitas tersebut, sistem ini mampu untuk menerangkan bagaimana pengguna sistem tersebut mengerti dan dapat mengaplikasikan segala aspek yang terdapat dalam teknologi informasi tersebut.
3. Sejalan dengan penerapan Sistem Informasi Akuntansi berbasis ERP-SAP, PT PLN Persero UIKL SULAWESI mampu meningkatkan serta menghasilkan laporan keuangan yang berkualitas. Hal ini dapat dilihat dari hasil penelitian bahwa PT PLN Persero UIKL SULAWESI dapat memenuhi syarat kualitatif dari pelaporan keuangan .yang diantaranya sudah relevan, memiliki keandalan, dapat dibandingkan dan dapat dipahami. Dikatakan mengalami peningkatan karena apabila merujuk pada penelitian terdahulu, dimana sistem yang digunakan sebelum Sistem akuntansi berbasis ERP-SAP yaitu, Sistem Informasi Pegawai (SIPEG) terdapat di bagian SDM, Sistem Informasi Manajemen Keuangan (SIMKEU) terdapat di bagian keuangan, dan Sistem Material (SIMAT) terdapat di bagian logistik belum mampu terintegrasi dengan

pusat, dengan kata lain Sistem Informasi Pegawai ini masih belum terkoneksi dengan kantor pusat, sehingga kantor pusat tidak bisa mengontrol atau mengambil data yang diperlukan secara online, jadi ketika akan mengirimkan data harus dilakukan secara manual. Sehingga sistem ini belum mampu menunjang kualitas dari laporan keuangan.



BAB V

PENUTUP

A. Kesimpulan

Penelitian terkait sistem informasi akuntansi berbasis ERP-SAP dalam meningkatkan kualitas penyajian laporan keuangan pada PT PLN Persero UIKL SULAWESI dapat disimpulkan sebagai berikut :

1. Sistem informasi akuntansi pada PT PLN Persero UIKL SULAWESI sudah mempunyai kontribusi yang besar terhadap kualitas dari pelaporan keuangan, utamanya dalam proses penyusunan dan penyajian laporan keuangan yang telah dibuat. Oleh sebab itu, penerapan sistem informasi akuntansi mutlak harus dilaksanakan oleh perusahaan guna mencapai efektivitas dari penyajian laporan keuangan. Jika penerapan sistem informasi akuntansi atas laporan keuangan memadai, jelas akan mampu menghasilkan informasi keuangan yang berkualitas yang dapat dijadikan dasar dalam pengambilan sebuah keputusan.
2. Penerapan sistem informasi akuntansi berbasis ERP-SAP pada PT PLN Persero UIKL SULAWESI dapat dikatakan berjalan dengan lancar dikarenakan sistemnya terstruktur dengan baik dan terintegritas. Adapun sistem tersebut dikatakan terintegritas karena sistem itu telah didesain untuk dapat mengkoordinasikan berbagai informasi bisnis yang terjadi pada PT PLN Persero UIKL Sulawesi serta dapat mengakomodasikan sistem informasi tersebut pada tiap-tiap lini bisnis yang berbeda sehingga dapat membantu perusahaan dalam menjalankan bisnisnya.

3. Hasil pelaporan keuangan yang diinput menggunakan sistem informasi akuntansi berbasis ERP-SAP ini mampu untuk meningkatkan kualitas dari penyajian laporan keuangan dengan mampu memenuhi syarat kualitatif dari pelaporan keuangan. Dikatakan mengalami peningkatan karena, Sistem yang digunakan sebelum Sistem akuntansi berbasis ERP-SAP belum mampu terintegrasi dengan pusat, sehingga kantor pusat tidak mampu untuk mengontrol atau melakukan pengambilan data-data yang dibutuhkan secara *online*, sehingga ketika ingin mengirinkan data maka harus dilakukan secara manual. Oleh sebab itu, sistem ini belum mampu menunjang kualitas dari laporan keuangan.

B. Implikasi Penelitian

Penelitian ini diharapkan mampu memberikan implikasi praktis bagi perusahaan dalam meningkatkan kualitas penyajian laporan keuangan. Peningkatan kualitas laporan dapat didukung oleh beberapa faktor penentu seperti kualitas sistem informasi yang ditinjau dari seberapa akurat dan mudahnya penggunaan sistem tersebut sehingga mampu memberikan efisiensi dalam hal penyajian laporan keuangan. Sehingga melalui penelitian ini dapat dilihat bahwa terdapat pengaruh yang cukup kuat dalam tingkat penerapan sistem informasi akuntansi berbasis ERP-SAP ini dalam meningkatkan kualitas laporan keuangan perusahaan yang ditinjau dari terpenuhinya syarat kualitatif dari pelaporan keuangan.

C. Saran

1. Penelitian selanjutnya diharapkan dapat dilakukan dengan perpanjangan waktu agar penelitian tersebut dapat meningkatkan kredibilitas dan dependabilitas data yang semakin baik.
2. Penelitian ini hanya terbatas pada jenis trigulasi utama yakni sumber data. Penelitian selanjutnya diharapkan mampu dilakukan dengan menambah triangulasi lainnya.
3. Bagi peneliti selanjutnya diharapkan agar subjek penelitian tidak hanya terfokus pada satu indikator permasalahan, namun diharapkan mampu melakukan penelitian pada beberapa indikator permasalahan lainnya, sehingga dapat menggambarkan secara rinci permasalahan yang berkaitan dengan sistem informasi akuntansi yang digunakan dalam meningkatkan kualitas penyajian laporan keuangan.

DAFTAR PUSTAKA

- (IAI), I. A. I. (2018). Pernyataan Standar Akuntansi Keuangan (PSAK) No.1: Penyajian Laporan Keuangan, Jakarta: IAI Ikatan Akuntan Indonesia. *Exposure Draft Kerangka Konseptual Laporan Keuangan*.
- Al-eqab, M., & Adel, D. (2013). *The Impact of IT Sophistications on the Perceived Usefulness of Accounting Information Characteristics among Jordanian Listed Companies*. *Journal of Bussiness and Social Science*, 4(3), 145–155.
- Amaliah, & Handayani, T. (2014). Konsep Harga Jual Berbasis Nilai-Nilai Budaya Komunitas Pappalele Masyarakat Maluku. *Jurnal Ilmiah Akuntansi Dan Bisnis*, 2(1), 1216–2528.
- Antasari, & Yaniarta. (2015). Pengaruh Efektivitas Sistem Informasi Akuntansi dan Penggunaan Teknologi Informasi pada Kinerja Individual dengan Kepuasan Kerja sebagai Variabel Pemoderasi. *E-Jurnal Akuntansi Universitas Udayana*, 10(2), 354–369.
- Azhar, S. (2013). Sistem Informasi Akuntansi. In *Lingga Jaya*.
- Baridwan, Z. (2009). *Sistem Akuntansi: Penyusunan Prosedur dan Metode* (Kelima). Badan Penerbitan Fakultas Ekonomi.
- Bodnar, George, H., & William, S. (2006). *Sistem Informasi Akuntansi* (Satu). Salemba empat.
- Chairina, & Wehartaty. (2018). Pengaruh Penerapan Sistem Informasi Akuntansi terhadap Kualitas Laporan Keuangan pada BPKPD Kota Surabaya. *Jurnal Akuntansi Kontemporer*, 11(1), 31–39.
- Chandara, G., & Adriana, D. (2015). *Sistem Informasi Akuntansi*. Andi.
- Chodijah, S., & Hidayah, N. (2018). Pengaruh Pemanfaatan Teknologi Informasi dan Sistem Pengendalian Internal terhadap Kualitas Pelaporan Keuangan Pemerintah Daerah (Studi Kasus SKPD Provinsi DKI Jakarta). *Jurnal Tekun*, 8 (1), 34–48.
- Davis, & Fred, D. (1989). *Perceived Usefulness, Perceived Ease of Use, dan User Acceptance of Information Technology*. Dalam *MIS Quarterly*. Dalam *MIS Quarterly*, 13(3), 318–340.
- Diamond, J. (2002). *Performance Budgeting is Acrual Accounting Required?*. In *IMF Working Paper, Fiscal Affairs Department*.
- Dityawarman, F., Kertahadi, & Riyadi. (2016). Pengaruh Task-ERP Fit Dan Pemanfaatan ERP Terhadap Kinerja Karyawan (Studi Pada Karyawan PT PLN (Persero) Distribusi Jawa Timur Area Malang). *Jurnal Administrasi*

Bisnis (JAB), 35(20), 104–113.

Edison, G., Manuere, F., Joseph, M., & Gutu, K. (2012). *Evaluation of Factors Influencing Adoption of Accounting Informasi by Small to Medium Enterprises in Chinhoyi*. *Journal of Contemporary Research in Bussiness*, 4(6), 1126–1141.

Gusherinsya, & Samukri. (2020). Pengaruh Penerapan Informasi Akuntansi terhadap Kualitas Laporan Keuangan. *Jurnal Akuntansi*, 9(1), 58–68.

Hall, J. (2001). *Sistem Informasi Akuntansi*. Salemba Empat.

Hambali, F., Akhirson, A., & Wijayanti, R. (2011). Analisis Teknologi Acceptance Model (TAM) Terhadap Faktor-Faktor Yang Mempengaruhi Penerimaan Nasabah Terhadap Layanan Internet Banking (Studi Empiris Terhadap Nasabah di Depok). *Proceeding PESAT*, 4(2), 121–127.

Jogiyanto. (2000). *Sistem Informasi Berbasis Komputer*. BPFE.

Jogiyanto. (2008). *Sistem Informasi Keprilakuan*. Andi.

Lestari, D. (2020). Pengaruh Pemahaman Akuntansi, Pemanfaatan Sistem Informasi Akuntansi dan Sistem Pengendalian Intern Terhadap Kualitas Laporan Keuangan. *Jurnal Krisna: Kumpulan Riset Akuntansi*, 11(2), 170–178.

Mahdi, S., Mahmood, H., & Marziyeh, B. (210 C.E.). Competitive Advantages and Strategic Information Systems. *International Journal of Businnes and Management*, 5(7), 146–158.

Mardi. (2011). *Sistem Informasi Akuntansi*. Ghalia Indonesia.

Marwati, F. (2008). *System Application and Product in data Processing at PT Frisian Flag Indonesia*.

Minartiningtyas, B., Suyanto, M., & Rudyanto, A. (2011). Model Kesuksesan Penerapan Enterprise Resource Planning pada PT PLN (Persero) Distribusi Bali. Naskah Publikasi, 6 (2) : 1-18. *Naskah Publikasi*, 6(2), 1–18.

Moleong, & Lexy, J. (2009). *Metodologi Penelitian Kualitatif*. Rosda.

Monk, Ellen, F., & Breet, J. (2013). *Concepts in Enterprise Resources Planning (FOURTH)*. course teknologi.

Mulyadi. (2001). *Sistem Informasi Akuntansi*. Salemba Empat.

Onaolapo, A., & Odetayo, T. (2012). Effect of Accounting Information System onOrganisati onalEffectiveness: A Case Study of Selected Construction Companies in Ibadan Nigeria. *American Journal of Business and Management*, 1(4), 183–189.

- Prasisca, J., Kharlina, R., & Yunita, C. (2013). Pengaruh Penerapan Sistem Informasi Akuntansi Keuangan Terhadap Kualitas Laporan Keuangan Pada Koperasi Lister PT.PLN (Persero) Kota Palembang. *STIE MDP*.
- Priyandari. (2016). Penerapan System Application Product in Data Processing (SAP) pada Modul Material Management-Procurement PT. MAK. *Seminar Internasional Dan Konferensi Nasional*, 4(3), 427–433.
- Rahayu, R. (2018). Pengaruh Implementasi Enterprise Resources Planning (ERP) Terhadap Kualitas Informasi Akuntansi Dengan Kompetensi Personal Pengolahan Data Sebagai Variabel Moderating. UIN Alauddin Makassar. *Skripsi*.
- Rahma, F. (2020). Analisis Karakteristik Kualitatif Sistem Informasi Manajemen Daerah (SIMDA) dan Kaitannya dengan kualitas Laporan Keuangan Daerah di Kota Baubau. *Jurnal Economix*, 8(1), 47–58.
- Rahmawati, R. N., & Narsa, I. M. (2019). Intention to Use e-Learning: Aplikasi Technology Acceptance Model (TAM). *Riset Dan Jurnal Akuntansi*, 3(2), 260–269.
- Ramadhanty. (2020). Evaluasi Sistem Informasi Akuntansi ERP (SAP) Dalam Penyajian Laporan Keuangan Dengan Model Eud User Computing Satisfaction (Studi Pada PT. PLN Wilayah S2JB. *Universitas Brawijaya Malang*, 1–15.
- Romney, Marshal, B., & Steinbart, P. J. (2015). *Accounting Information System* (13 Bahasa). Salemba Empat.
- Setyawan, W. (2005). Enterprise Resource Panning (ERP) Solusi Sistem Informasi Terintegrasi. *Urnal Teknologi Informasi DINAMIK*, 10(3), 150–159.
- Silvia, A. S., Ardiani, I. S., & Aprih. (2019). Kualitas Laporan Keuangan dan Faktor-Faktor Yang Mempengaruhinya. *Indonesia Accounting Journal*, 1(2), 45–56.
- Sofyan, S. (2011). *Analisis Kritis Atas Laporan Keuangan*. Raja Grafindo Persada.
- Sudiantari, N. K. (2015). Sistem Informasi Akuntansi (SIA) Siklus Kredit Pinjaman (Studi Pada Lembaga Perkreditan Desa (LPD) Desa pakraman Berangbang Kecamatan Negara Kabupaten Jembrana). *Jurnal Jurusan Pendidikan Ekonomi*, 5(1), 1–11.
- Sudirman. (2013). *engaruh Implementasi Sistem ERP (Enterprise Resource Planning) Terhadap Kualitas Informasi (Studi Kasus Pada PT. Jasa Marga (Persero) Tbk. Cabang Purbaleunyi)*.

- Sugiyono. (2011). *Metode Penelitian Kuantitatif Kualitatif dan R&D*. Alfabeta.
- Suryawan, M, B., & Prihandoko. (2018). Evaluasi Penerapan SIAKAD Politeknik Negeri Madiun Menggunakan Pendekatan TAM dan EUCS. *Creative Information Technology Journal*, 4(3), 233–244.
- Tampaty, M. (2017). Analisis Faktor – Faktor yang Mempengaruhi Kualitas Informasi Laporan Keuangan Pemerintah Daerah (Studi Kasus pada Satuan Kerja Perangkat Daerah Kabupaten Bondowoso). *Journal of Undergraduate Thesis, Universitas Muhammadiyah Jember*.
- Tangke, N. (2004). Analisa Penerimaan Teknik Audit Berbantuan Komputer (TABK) Dengan Menggunakan Teknologi Acceptance Model (TAM) Pada Badan Pemeriksa Keuangan (BPK) RI. *Jurnal Akuntansi Dan Keuangan*, 6(10), 10–28.
- Turban, E. (2006). *Decision Support Systems and Intelligent Systems* (7 thn Edit). Pearson Education.
- Utami, S, S., Susilo, H., & Riyadi. (2016). Analisis Penerapan Enterprise Resources Planning (ERP) (Studi Pada PT Domusindo Perdana). *Jurnal Administrasi Bisnis*, 33(1), 165–170.
- Wahyuddin, & Afriani. (2018). Pengaruh Penggunaan Software Akuntansi System Application and Product (SAP) dan Kualitas Nilai Informasi Pelaporan Keuangan Terhadap Kepuasan Pengguna Software Akuntansi (Studi Kasus pada PT. PLN (Persero) Kantor Wilayah Aceh-Kota Banda Aceh). *Jurnal Akuntansi Dan Keuangan*, 6(2), 115–128.
- Wijana, N. (n.d.). Pemanfaatan Teknologi Informasi Dan Pengaruhnya Pada Kinerja Individual Pada Bank Perkreditan Rakyat Di Kabupaten Tabanan. *Jurnal Universitas Udayana*.
- Yusuf, S. (2011). *Psikologi Perkembangan Anak dan Remaja*. Remaja Rosda karya.

LAMPIRAN

UNIVERSITAS ISLAM NEGERI
ALAUDDIN
MAKASSAR

Lampiran 1

o Dokumentasi Tempat Penelitian



o Dokumentasi Wawancara



Lampiran 2

Surat Balasan Penelitian



UIKL SULAWESI

Nomor : 4642/STH.01.04/C48000000/2021
Lampiran : 1 Lembar
Sifat : Segera
Hal : Konfirmasi Permohonan Izin Penelitian

25 Oktober 2021

Kepada

Yth. Dekan Fakultas Ekobis UIN
Alauddin Makassar

Jl. Sultan Alauddin No. 63,
Makassar

Berdasarkan surat perihal Permohonan Izin Penelitian No. 4196/ EB.I/ PP.00.9/ 10/ 2021 tanggal 12 Oktober 2021 oleh mahasiswa Universitas Islam Negeri Makassar (UIN Makassar) sebagai berikut :

No	Nama/ NIM	Fakultas / Jurusan	Judul Penelitain	Lokasi Penelitian
1	Muhammad Fahreza Ismail 904001151	Fak. Ekobis/ Akuntansi	Sistem Informasi Akuntansi berbasis ERP-SAP dalam meningkatkan penyajian laporan keuangan	Sub. Bidang Akuntansi (PLN UIKL Sulawesi)

Dengan ini kami sampaikan mahasiswa tersebut diatas dapat melaksanakan penelitian pada tgl 25-10-2021 s/d 08-11-2021 dan lokasi tertera, diharapkan ybs memaksimalkan waktu yang ada serta selalu mematuhi K3 dan peraturan perusahaan berlaku.

Demikian yang dapat kami sampaikan, atas perhatian dan kerjasamanya diucapkan terima kasih

SENIOR MANAGER KEU, KOM DAN
MUM,



Tembusan:

- PLT MSB AKT UIKL SULAWESI PLN

Jl. Urip Sumoharjo KM7
Tello Baru, Panakkukang, Makassar, Sulawesi Selatan, 90233
W www.pln.co.id T 0411 4092171

Paraf

Lampiran 3

Hasil Turnitin

SISTEM INFORMASI AKUNTANSI BERBASIS ERP-SAP DALAM MENINGKATKAN KUALITAS PENYAJIAN LAPORAN KEUANGAN

ORIGINALITY REPORT

Telah Di periksa Pada Hari Rabu Tanggal 17 November 2021



PRIMARY SOURCES

1	repository.uin-alauddin.ac.id Internet Source	3%
2	jimfeb.ub.ac.id Internet Source	3%
3	umntalaud.wordpress.com Internet Source	2%
4	Submitted to Forum Perpustakaan Perguruan Tinggi Indonesia Jawa Timur Student Paper	2%
5	Submitted to State Islamic University of Alauddin Makassar Student Paper	2%
6	ojs.unimal.ac.id Internet Source	2%
7	repository.uma.ac.id Internet Source	1%
8	repository.radenintan.ac.id Internet Source	1%
9	repository.uin-suska.ac.id Internet Source	1%
10	digilibadmin.unismuh.ac.id Internet Source	1%
11	Submitted to Universitas Pamulang Student Paper	1%
12	repository.unpas.ac.id Internet Source	1%
13	tedylaksamanaputra.blogspot.com Internet Source	1%
14	eprints.undip.ac.id Internet Source	1%
15	id.123dok.com Internet Source	1%
16	Submitted to Sriwijaya University Student Paper	1%

Lampiran 4

Manuskrip Wawancara

1. Apa yang bapak/ibu ketahui tentang sistem informasi akuntansi?
2. Bagaimana struktur komponen dan sub-sub komponen sistem informasi akuntansi pada unit ini?
3. Bagaimana penerapan SIA dapat menunjang kualitas laporan keuangan?
4. Apa yang bapak/ibu ketahui mengenai sistem ERP-SAP?
5. Bagaimana penerapan modul ERP-SAP dalam penyajian laporan keuangan?
6. Bagaimana sistem ERP-SAP dalam meningkatkan kualitas laporan keuangan ditinjau dari kualitas sistemnya (Konten/Tingkat kepuasan, *easy of use*, akurasi, format, ketepatanwaktuan)?
7. Bagaimana pandangan bapak/ibu mengenai laporan keuangan yang berkualitas?
8. Apakah sistem berbasis ERP-SAP dapat meningkatkan kualitas laporan keuangan?
9. Apakah hasil laporan keuangan dari penggunaan sistem ERP-SAP sudah memenuhi syarat kualitatif dari pelaporan keuangan (Dapat dipahami, relevan, keandalan, dapat dibandingkan dan tepat waktu)?

RIWAYAT HIDUP



Muhammad Fahreza Ismail, lahir di desa maramba pada tanggal 20 juli 1999. Anak pertama dari tiga bersaudara pasangan dari Ektanto nur subroto dan Suriyanti. Peneliti menyelesaikan pendidikan sekolah dasar di SD Negeri 125 Madani di Kecamatan Wotu Kabupaten Luwu Timur. Peneliti juga melanjutkan pendidikan di SMP Negeri 3 Wotu, Kemudian menempuh pendidikan sekolah menengah atas di SMA Negeri 2 Luwu Timur. Pada tahun 2017 peneliti melanjutkan studi pendidikan disalah satu perguruan tinggi negeri di makassar, tepatnya di Universitas Islam Negeri Alauddin Makassar Fakultas Ekonomi dan Bisnis Islam Program Studi Akuntansi.

UNIVERSITAS ISLAM NEGERI
ALAUDDIN
MAKASSAR