

**STUDI ANALISIS *SOFTWARE ACCURATE TIMES* DALAM
PENENTUAN AWAL WAKTU SALAT DI KABUPATEN MAROS**



Diajukan untuk Memenuhi Salah Satu Syarat Meraih Gelar Sarjana Hukum (SH)
Jurusan Ilmu Falak Pada Fakultas Syariah dan Hukum
UIN Alauddin Makassar



NURKHALISAH
NIM: 10900117081

JURUSAN ILMU FALAK
FAKULTAS SYARIAH DAN HUKUM
UNIVERSITAS ISLAM NEGERI ALAUDDIN MAKASSAR

2021

PERNYATAAN KEASLIAN SKRIPSI

Mahasiswa yang bertanda tangan di bawah ini:

Nama : Nurkhalisah
NIM : 10900117081
Tempat/Tanggal Lahir : Wajo, 13 Juli 1999
Jurusan : Ilmu Falak
Fakultas : Syariah dan Hukum
Alamat : BTN Asabri Blok A8 No.9, Moncongloe Lappara
Judul : Studi Analisis Software Accurate Times Dalam Penentuan Awal Waktu Salat di Kabupaten Maros

Menyatakan dengan sesungguhnya dan penuh kesadaran bahwa skripsi ini benar adalah hasil karya sendiri. Jika dikemudian hari terbukti bahwa ia merupakan duplikat, tiruan, atau dibuat oleh orang lain, sebagian atau seluruhnya, maka skripsi dan gelar yang diperoleh karenanya batal demi hukum.

Maros, 20 Agustus 2021

Penyusun,



Nurkhalisah
NIM. 10900117081

PENGESAHAN SKRIPSI

Skripsi yang berjudul “*Studi Analisis Software Accurate Times dalam Penentuan Awal Waktu Shalat di Kabupaten Maros*” yang disusun oleh Nurkhalisah, Nim 10900117081, Mahasiswa Jurusan Ilmu Falak pada Fakultas Syariah dan Hukum Universitas Islam Negeri Alauddin Makassar, telah diuji dan dipertanggung jawabkan pada sidang *Munaqasyah* yang diselenggarakan pada hari, Kamis 19 Agustus 2021 M, bertepatan dengan 10 Muharram 1443 H dan dinyatakan telah dapat diterima sebagai salah satu syarat untuk memperoleh gelar Sarjana Hukum (SH) pada Fakultas Syariah dan Hukum, UIN Alauddin Makassar dengan beberapa perbaikan.

Gowa, 20 Agustus 2021 M
11 Muharram 1443 H

DEWAN PENGUJI

| | | |
|---------------|---|---------|
| Ketua | : Dr. H. Muammar Muhammad Bakry, Lc., M.Ag. | (.....) |
| Sekretaris | : Dr. H. Muhammad Saleh Ridwan, M.Ag. | (.....) |
| Munaqisy I | : Dr. Alimuddin, M.Ag. | (.....) |
| Munaqisy II | : Dr. Muh. Rasywan Syarif, S.H.I., M.Si. | (.....) |
| Pembimbing I | : Dr. Rahma Amir, M.Ag. | (.....) |
| Pembimbing II | : Nur Aisyah, S.H., M.H.I. | (.....) |

Diketahui Oleh:
Dekan Fakultas Syariah dan Hukum
UIN Alauddin Makassar

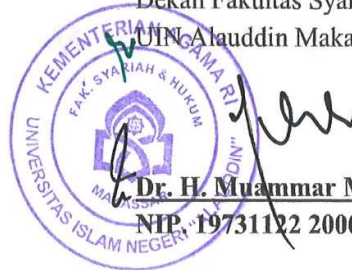

Dr. H. Muammar Muhammad Bakry, Lc., M.Ag.
NIP. 19731112 200012 1 002

KATA PENGANTAR

بِسْمِ اللَّهِ الرَّحْمَنِ الرَّحِيمِ

Puji syukur atas segala kenikmatan yang telah diberikan Allah swt. kepada seluruh makhluknya yang ada di muka bumi ini. Karena berkat rahmat dan karunia-Nyalah sehingga penulis dapat menyelesaikan skripsi yang berjudul "Studi Analisis Software Accurate Times Dalam Penentuan Awal Waktu Salat di Kabupaten Maros" sebagai salah satu syarat menyelesaikan studi serta dalam rangka memperoleh gelar Sarjana Hukum pada Fakultas Syariah dan Hukum Universitas Islam Negeri Alauddin Makassar.

Sholawat dan salam semoga tetap tercurahkan kepada junjungan Nabi Muhammad saw. yang telah diberikan wahyu dan mukjizat oleh Allah swt. berupa al-Qur'an sebagai petunjuk jalan menuju kebahagiaan dunia dan akhirat yang akan tetap terjaga hingga akhir zaman.

Penulis menyadari bahwa dalam penyusunan karya ilmiah ini terdapat banyak kekurangan dan kelemahan, mengingat keterbatasan terhadap kemampuan penulis. Namun berkat rahmat Allah swt. serta bantuan dan partisipasi dari berbagai pihak yang telah memberikan doa, bimbingan, pengarahan, dorongan dan motivasi kepada penulis sehingga segala tantangan dalam penyelesaian skripsi ini dapat penulis atasi. Olehnya itu izinkan penulis menyampaikan ucapan terima kasih yang tidak terhingga serta penghargaan yang setinggi-tingginya kepada kedua orang tua penulis Ayahanda tercinta **Arsam** dan Ibunda tercinta **Herniwati** yang senantiasa mendoakan dan memberikan restu dalam pencarian ilmu penulis, yang telah mencurahkan cinta dan kasih sayang yang tulus serta keikhlasan dalam membesarkan, mengasuh, mendidik dan memberikan motivasi serta keluarga besar penulis yang senantiasa memberikan doa dan dukungan kepada penulis.

Tidak lupa pula penulis menyampaikan ucapan terima kasih dan penghargaan yang setinggi-tingginya kepada:

1. Prof. H. Hamdan Juhanis, MA., Ph.D. selaku Rektor UIN Alauddin Makassar.
2. Dr. H. Muammar Muhammad Bakry, Lc., M.Ag., selaku Dekan Fakultas Syariah dan Hukum UIN Alauddin Makassar beserta Wakil Dekan dan seluruh Staf lingkup Fakultas Syariah dan Hukum.
3. Dr. Hj. Rahmatiah, HL, M.Pd., selaku Wakil Dekan I Bidang Akademik Fakultas Syariah dan Hukum yang selalu memberikan dukungan dan motivasi kepada penulis dalam menyelesaikan studi.
4. Dr. Fatmawati, M.Ag., selaku Ketua Jurusan Ilmu Falak yang dalam penyelesaian skripsi ini telah banyak memberikan bantuan, dukungan dan motivasi kepada penulis dalam menyelesaikan studi.
5. Dr. Rahma Amir, M.Ag., selaku Sekretaris Jurusan Ilmu Falak sekaligus Pembimbing I dan Nur Aisyah, S.H., M.H.I. selaku Pembimbing II penulis yang telah banyak memberikan arahan, bimbingan dan motivasi kepada penulis dalam penyelesaian studi.
6. Dr. Alimuddin, M.Ag. selaku penguji I dan Dr. Muh. Rasywan Syarif, SHI., M.Si., selaku Penguji II yang telah memberikan bimbingan dan arahan kepada penulis dalam proses penyelesaian studi.
7. Bapak dan Ibu Dosen yang telah banyak memberikan ilmu pengetahuan kepada penulis selama penulis menjalani masa studi. Seluruh staf jurusan ilmu falak dan staf akademik Fakultas Syariah dan Hukum UIN Alauddin Makassar yang telah banyak membantu penulis dalam penyelesaian studi.
8. Ungkapan terima kasih dan penghargaan yang sangat spesial penulis haturkan dengan rendah hati dan rasa hormat kepada kedua orang tua penulis yang

tercinta, Ayahanda Arsam dan Ibunda Herniwati serta kakak dan adik penulis dengan segala pengorbanannya tak akan pernah penulis lupakan atas jasa-jasa mereka. Doa restu, nasihat dan Petunjuk dari mereka kiranya merupakan dorongan yang paling efektif bagi kelanjutan studi penulis hingga saat ini.

9. Kantor Wilayah Kementerian Agama Provinsi Sulawesi Selatan dan Kantor Kementerian Agama Kabupaten Maros yang telah memberikan fasilitas waktu dan tempat dalam pelaksanaan penelitian penulis.
10. Keluarga Besar Ilmu Falak Fakultas Syariah dan Hukum UIN Alauddin Makassar, terkhusus kepada Ilmu Falak B dan Angkatan 2017 yang telah banyak memberikan bantuan, dukungan dan semangat selama penulis menjalani studi.
11. Kepada semua pihak dan teman-teman yang tidak sempat penulis sebutkan namanya satu persatu yang selama ini telah memberikan dukungan dan motivasi kepada penulis untuk menyelesaikan skripsi ini. Terima kasih atas semuanya.

Penulis menyadari bahwa penyusunan skripsi ini masih jauh dari kata kesempurnaan dalam arti yang sebenarnya, oleh karena itu penulis sangat mengharapkan saran ataupun kritikan dari pembaca untuk menyempurnakan skripsi ini. Namun penulis berharap semoga skripsi ini dapat bermanfaat bagi para pembaca pada umumnya dan terkhusus bagi penulis sendiri. Aamiin.

Makassar, 20 Agustus 2021

Penulis,



Nurkhalisah

NIM. 10900117081

DAFTAR ISI

| | |
|---|-------|
| JUDUL | i |
| PERNYATAAN KEASLIAN SKRIPSI..... | ii |
| PENGESAHAN..... | iii |
| KATA PENGANTAR | iv |
| DAFTAR ISI | vii |
| DAFTAR TABEL | ix |
| DAFTAR GAMBAR..... | x |
| PEDOMAN TRANSLITERASI | xi |
| ABSTRAK | xvi |
| BAB I PENDAHULUAN | 1-8 |
| A. Latar Belakang | 1 |
| B. Fokus Penelitian dan Deskripsi Fokus | 5 |
| C. Rumusan Masalah | 6 |
| D. Kajian Pustaka | 6 |
| E. Tujuan dan Kegunaan Penelitian | 8 |
| BAB II TINJAUAN TEORITIS..... | 9-31 |
| A. Tinjauan Umum Tentang Studi Analisis | 9 |
| B. Tinjauan Umum Tentang Software Accurate Times..... | 10 |
| C. Tinjauan Umum Tentang Awal Waktu Salat | 17 |
| D. Kerangka Konseptual | 32 |
| BAB III METODOLOGI PENELITIAN | 33-36 |
| A. Jenis dan Lokasi Penelitian..... | 33 |
| B. Pendekatan Penelitian..... | 33 |

| | |
|--|--------------|
| C. Sumber Data | 34 |
| D. Metode Pengumpulan Data..... | 34 |
| E. Instrumen Penelitian..... | 35 |
| F. Teknik Pengolahan dan Analisis Data..... | 35 |
| G. Pengujian Keabsahan Data | 36 |
| BAB IV STUDI ANALISIS AKURASI SOFTWARE ACCURATE TIMES DALAM PENENTUAN AWAL WAKTU SALAT DI KABUPATEN MAROS | 37-60 |
| A. Gambaran Umum Kabupaten Maros..... | 37 |
| B. Data dan Perhitungan Software Accurate Times dalam Menentukan Awal Waktu Salat di Kabupaten Maros..... | 39 |
| C. Menguji Akurasi Software Accurate Times Dalam Penentuan Awal Waktu Salat di Kabupaten Maros..... | 54 |
| BAB V PENUTUP | 61-62 |
| A. Kesimpulan..... | 61 |
| B. Implikasi..... | 62 |
| DAFTAR PUSTAKA | 63-64 |
| LAMPIRAN-LAMPIRAN..... | 65-68 |
| DAFTAR RIWAYAT HIDUP..... | 69 |

DAFTAR TABEL

| | |
|---|----|
| Tabel 4.1. Klasifikasi Ketinggian Muka laut di Kabupaten Maros | 38 |
| Tabel 4.2. Ephemeris Hisab Rukyat Kementerian Agama RI 2021 | 40 |
| Tabel 4.3. Hasil awal waktu salat pada tanggal 1 Juni 2021 dengan data ephemeris | 47 |
| Tabel 4.4. Hasil penentuan awal waktu salat pada tanggal 1 Juni 2021 di Kabupaten Maros dengan menggunakan Software Accurate Times. | 51 |
| Tabel 4.5. Hasil awal waktu salat 1-30 Juni 2021 dengan menggunakan Software Accurate Times. | 56 |
| Tabel 4.6. Hasil awal waktu salat 1-30 Juni 2021 dengan menggunakan Data Ephemeris..... | 57 |
| Tabel 4.7. Perbandingan awal waktu salat dengan menggunakan software accurate times dengan perhitungan berdasarkan data ephemeris..... | 59 |



DAFTAR GAMBAR

| | |
|---|----|
| Gambar 4.1. Peta Wilayah Kabupaten Maros | 38 |
| Gambar 4.2. Tampilan Menu Aplikasi Software Accurate Times | 49 |
| Gambar 4.3. Tampilan Menu Location | 50 |
| Gambar 4.4. Tampilan Menu Preferences..... | 50 |
| Gambar 4.5. Tampilan menu date | 51 |
| Gambar 4.6. Tampilan Menu <i>Prayer Times</i> | 51 |
| Gambar 4.7 Wawancara dengan Kepala Seksi Bimbingan Masyarakat Islam Kantor Kementerian Agama Kabupaten Maros. | 52 |
| Gambar 4.8 Wawancara dengan Kepala Seksi Bimbingan Masyarakat Islam Kantor Wilayah Kementerian Agama Provinsi Sulawesi Selatan. | 53 |
| Gambar 4.9 Jadwal waktu salat sepanjang masa..... | 53 |



PEDOMAN TRANSLITERASI

A. Transliterasi Arab-Latin

Daftar huruf bahasa Arab dan transliterasinya ke dalam huruf Latin dapat dilihat pada tabel berikut:

1. Konsonan

| Huruf Arab | Nama | Huruf Latin | Nama |
|------------|------|--------------------|----------------------------|
| ا | Alif | tidak dilambangkan | tidak dilambangkan |
| ب | Ba | B | Be |
| ت | Ta | T | Te |
| ث | Tsa | ṯ | es (dengan titik di atas) |
| ج | Jim | J | Je |
| ح | Ha | ḥ | ha (dengan titik di bawah) |
| خ | Kha | Kh | ka dan ha |
| د | Dal | D | De |
| ذ | Zal | Ẓ | zet (dengan titik di atas) |
| ر | Ra | R | Er |
| ز | Zai | Z | Zet |
| س | Sin | S | Es |
| ش | Syin | Sy | es dan ye |
| ص | Sad | ṣ | es (dengan titik di bawah) |
| ض | Dad | ḍ | de (dengan titik di bawah) |
| ط | Ta | ṭ | te (dengan titik di bawah) |

| | | | |
|---|--------|---|-----------------------------|
| ظ | Za | z | zet (dengan titik di bawah) |
| ع | 'ain | ' | apostrof terbalik |
| غ | Gain | G | Ge |
| ف | Fa | F | Ef |
| ق | Qaf | Q | Qi |
| ك | Kaf | K | Ka |
| ل | Lam | L | El |
| م | Mim | M | Em |
| ن | Nun | N | En |
| و | Wau | W | We |
| ه | Ha | H | Ha |
| ء | Hamzah | ء | Apostrof |
| ي | Ya | Y | Ye |

Hamzah (ء) yang terletak di awal kata mengikuti vokalnya tanpa diberi tanda apapun. Jika ia terletak di tengah atau di akhir, maka ditulis dengan tanda (').

2. Vokal

Vokal bahasa Arab, seperti vokal bahasa Indonesia, terdiri atas vokal tunggal atau monoftong dan vokal rangkap atau diftong. Vokal tunggal bahasa Arab yang lambangnya berupa tanda atau harakat, transliterasinya sebagai berikut:

| Tanda | Nama | Huruf Latin | Nama |
|-------|---------------|-------------|------|
| أ | <i>fathah</i> | A | A |
| إ | <i>Kasrah</i> | I | I |
| أ | <i>ḍammah</i> | U | U |

Vokal rangkap bahasa Arab yang lambangnya gabungan antara harakat dan huruf, transliterasinya berupa gabungan huruf, yaitu:

| Tanda | Nama | Huruf Latin | Nama |
|-------|------------------------------|-------------|---------|
| آ | <i>fathah</i> dan <i>yā'</i> | Ai | a dan i |
| ؤ | <i>fathah</i> dan wau | Au | a dan u |

3. Maddah

Maddah atau vokal panjang yang lambangnya berupa harakat dan huruf, transliterasinya berupa huruf dan tanda, yaitu:

| Harakat dan Huruf | Nama | Huruf dan Tanda | Nama |
|-------------------|---|-----------------|---------------------|
| آ... أ... | <i>fathah</i> dan <i>alif</i> atau <i>yā'</i> | Ā | a dan garis di atas |
| إ | <i>kasrah</i> dan <i>yā'</i> | I | i dan garis di atas |
| ؤ | <i>ḍammah</i> dan wau | Ū | U dan garis di atas |

4. Tā' Marbū'ah

Transliterasi untuk tā' marbū'ah ada dua, yaitu: *tā' marbū'ah* yang hidup atau mendapat harkat *fathah*, *kasrah*, dan *ḍammah*, yang transliterasinya adalah [t]. Sedangkan *tā' marbū'ah* yang mati atau mendapat harkat sukun transliterasinya adalah [h].

Kalau pada kata yang berakhir dengan *tā' marbū'ah* diikuti oleh kata yang menggunakan kata sandang *al-* serta bacaan kedua kata itu terpisah, maka *tā' marbū'ah* itu transliterasinya dengan (h).

5. Syaddah (Tasydid)

Syaddah atau tasydid yang dalam sistem tulisan Arab dilambangkan dengan sebuah tanda tasydid (ّ), dalam transliterasinya ini dilambangkan dengan perulangan huruf (konsonan ganda) yang diberi tanda *syaddah*. Jika huruf ع ber-

tasydid diakhir sebuah kata dan didahului oleh huruf *kasrah* (ى ي), maka ia ditransliterasikan seperti huruf *maddah* menjadi (i).

6. Kata Sandang

Kata sandang yang diikuti oleh huruf syamsiah ditransliterasikan sesuai dengan bunyi huruf yang ada setelah kata sandang. Huruf “l” (ل) diganti dengan huruf yang sama dengan huruf yang langsung mengikuti kata sandang tersebut. Kata sandang yang diikuti oleh huruf qamariah ditransliterasikan sesuai dengan bunyinya.

7. Hamzah

Aturan transliterasi huruf hamzah menjadi apostrof (‘) yang berlaku bagi hamzah yang terletak di tengah dan akhir kata. Namun, bila hamzah terletak di awal kata, ia tidak dilambangkan, karena dalam tulisan Arab ia berupa alif.

8. Penulisan Kata Arab yang Lazim digunakan dalam Bahasa Indonesia

Pada dasarnya setiap kata, baik fi’il, isim maupun huruf, ditulis terpisah. Bagi kata-kata tertentu yang penulisannya dengan huruf Arab yang sudah lazim dirangkaikan dengan kata lain karena ada huruf atau harakat yang dihilangkan, maka dalam transliterasinya penulisan kata tersebut bisa dilakukan dengan dua cara; bisa terpisah perkata dan bisa pula dirangkaikan.

9. Lafz al-Jalālah (الله)

Kata “Allah” yang didahului partikel seperti huruf *jarr* dan huruf lainnya atau berkedudukan sebagai *mudāf ilaih* (frase nominal), ditransliterasi tanpa huruf hamzah. Adapun *tā’ marbūṭah* di akhir kata yang disandarkan kepada *lafz al-Jalālah* ditransliterasikan dengan huruf [t].

10. Huruf Kapital

Walau sistem tulisan arab tidak mengenal huruf kapital (*All caps*), dalam transliterasinya huruf-huruf tersebut dikenai ketentuan tentang penggunaan huruf

kapital berdasarkan pedoman ejaan Bahasa Indonesia yang berlaku (EYD). Huruf kapital, misalnya, digunakan untuk menuliskan huruf nama awal dari (orang, tempat, bulan) dan huruf pertama pada permulaan kalimat. Bila nama diri didahului oleh kata sandang (al-), maka yang ditulis dengan huruf kapital tetap huruf awal nama diri tersebut, bukan huruf awal kata sandangnya. Jika terletak pada awal kalimat, maka huruf A dari kata sandang tersebut menggunakan huruf kapital (Al-). Ketentuan yang sama juga berlaku untuk huruf awal dari judul referensi yang didahului oleh kata sandang al-, baik ketika ia ditulis dalam teks maupun dalam catatan rujukan (CK, DP, CDK, dan DR).

B. Daftar Singkatan

Beberapa singkatan yang dibakukan adalah:

| | |
|--------------|---|
| swt. | = <i>subhānahū wa ta'ālā</i> |
| saw. | = <i>sallallāhu 'alaihi wa sallam</i> |
| a.s. | = <i>'alaihi al-salām</i> |
| H | = Hijriah |
| M | = Masehi |
| SM | = Sebelum Masehi |
| l. | = Lahir tahun (untuk orang yang masih hidup saja) |
| w. | = Wafat tahun |
| QS .../...:4 | = QS al-Baqarah/2:4 atau QS Ali 'Imrān/3:4 |
| HR | = Hadis Riwayat |

ABSTRAK

Nama : Nurkhalisah

Nim : 10900117081

**Judul : STUDI ANALISIS SOFTWARE ACCURATE TIMES
DALAM PENENTUAN AWAL WAKTU SALAT
DI KABUPATEN MAROS**

Pokok masalah dari penelitian ini adalah bagaimana studi analisis software accurate times dalam penentuan awal waktu shalat di Kabupaten Maros. Pokok masalah tersebut dibagi menjadi 2 (dua) rumusan masalah yaitu bagaimana data dan perhitungan software accurate times dalam penentuan awal waktu shalat di Kabupaten Maros?, dan Bagaimana akurasi penentuan awal waktu shalat di Kabupaten Maros dengan menggunakan Software accurate times?

Jenis penelitian ini tergolong kualitatif dengan pendekatan penelitian yang digunakan adalah: teologis normatif (syar'i), dan astronomis. Adapun sumber data penelitian ini adalah Kantor Kementerian Agama Kabupaten Maros. Selanjutnya, metode pengumpulan data yang digunakan adalah observasi, wawancara, dokumentasi dan penelusuran referensi. Lalu, teknik pengolahan dan analisis data dilakukan dengan melalui 3 tahapan yaitu: pengumpulan data, reduksi data, penyajian data dan penarikan kesimpulan.

Hasil penelitian ini menunjukkan bahwa, setelah melakukan perbandingan awal waktu salat di Kabupaten Maros berdasarkan data Ephemeris dengan dengan Software Accurate Times ditemukan selisih waktu 0-2 menit beberapa hari dari beberapa awal waktu salat yang peneliti teliti selama sebulan. Dalam hal ini masih dalam batas relevan. beberapa faktor yang mempengaruhi perbedaan awal waktu salat yaitu Perbedaan nilai ihtiyath Pada penentuan awal waktu salat dengan menggunakan software accurate times pada menu preferences opsi addition tidak terdapat pengurangan atau penambahan dalam waktu salat isya, sedangkan pada perhitungan waktu salat dengan menggunakan data ephemeris menambahkan nilai ihtiyath 2 menit sesuai ketentuan Kementerian Agama RI.

Implikasi dari penelitian ini adalah: Dalam menghitung awal waktu salat di Kabupaten Maros dengan menggunakan data Ephemeris perlu lebih teliti dalam mengambil data dan menggunakan perhitungan manual yakni dengan kalkulator *scientifici*, karena sering terjadi kesalahan dalam penginputan nilai. Begitupun pada software accurate times dalam penginputan data astronomi. Software accurate times saat ini hanya bisa digunakan di Komputer ataupun laptop, maka dari itu penulis berharap agar software accurate times tersebut bisa di download di android maupun di IOS, agar memudahkan para pengguna membawa aplikasi tanpa harus membuka laptop atau komputer.

BAB I

PENDAHULUAN

A. Latar Belakang Masalah

Di Negara Indonesia memiliki tiga bagaian waktu yaitu: waktu Indonesia timur, barat dan tengah. Sehingga terdapat perbedaan dalam penetapan waktu salat. Terkait hal tersebut, ilmu falak menjadi salah satu ilmu yang berperan penting, terutama mengenai penetapan waktu salat pada masaing-masing daerah.

Indonesia sebagai negara yang berpenduduk Muslim terbesar di dunia merupakan suatu keniscayaan, sebagai negara yang berpenduduk mayoritas Muslim di dunia menjadikan indonesia harus memenuhi segala keperluan masyarakatnya dalam menjalankan ibadah, dan dalam menentukan peribadahan dibutuhkan yang namanya perhitungan awal waktu salat, arah kiblat dan sebagainya yang mengarah ke ibadah dan itu semua masuk dalam ilmu falak.¹

Ilmu falak seringkali disebut sebagai ilmu *rashd* karena memiliki observasi atau pengamatan. Ilmu falak juga biasa disebut dengan ilmu *miiqat*, yaitu sains penentu waktu yang dilakukan dari pengamatan langsung atau menggunakan alat yang kemudian di hitung dengan hitungan matematis.

Kegunaan dalam mempelajari ilmu falak secara teoritis diantaranya lebih terperinci untuk menentukan hal-hal perhitungan dalam ibadah. Misalnya dalam penentuan arah kiblat, penentuan awal bulan Qamariah, dan lain sebagainya. Beserta menguasai dalam berkembangnya IPTEK (Ilmu Pengetahuan dan Teknologi).²

¹ Muhammad Ridha Muslih dan Rahma Amir, “Akurasi arah kiblat Mussalah stasiun pengisian bahan bakar umum di kota makassar”, hisabuna 1, no. 1 (2020): h.139.

² A. Jamil, *Ilmu falak: Teori dan Aplikasi*, Edisi I (Cet. IV; Jakarta: Amzah, 2016), h.3.

Ibadah yang disampaikan langsung dari Allah swt. kepada Nabi Muhammad saw. yang kemudian di perantarai oleh malaikat jibril yaitu ibadah salat. salat juga merupakan bentuk refleksi seorang hamba di karenakan dalam pelaksanaannya di barengi dengan ucapan lisan, perbuatan serta keyakinan yang dalam di dasar hati. Oleh sebab itu dalam keadaan apapun salat tidak bisa di tinggalkan.³

Pengetahuan dalam awal waktu salat wajib bagi para muslim, di karenakan hal itu merupakan syarat sahnya salat. Sebagaimana yang dilantunkan dalam firman Allah swt.

Surah An-Nisa/4: 103

فَإِذَا قَضَيْتُمُ الصَّلَاةَ فَادْكُرُوا اللَّهَ قِيَمًا وَفُجُودًا وَعَلَىٰ جُنُوبِكُمْ فَإِذَا اطْمَأْنَنْتُمْ فَأَقِيمُوا
الصَّلَاةَ إِنَّ الصَّلَاةَ كَانَتْ عَلَى الْمُؤْمِنِينَ كِتَابًا مَّوْقُوتًا.

Terjemahnya:

“Maka apabila kamu telah menyelesaikan salat(mu), ingatlah Allah di waktu berdiri, di waktu duduk dan di waktu berbaring. Kemudian apabila kamu telah merasa aman, maka dirikanlah salat itu (sebagaimana biasa). Sesungguhnya salat itu adalah fardhu yang ditentukan waktunya atas orang-orang yang beriman”⁴

Konsekuensi logis dari ayat diatas ialah dalam melakukan kewajiban salat harus mengikuti Al-Qur'an dan hadis, di karenakan salat tidak bisa dilakukan dalam beberapa waktu.

Ulama fikih memberikan beberapa batasan-batasan pada waktu-waktu salat dan metode untuk melaksanakan waktu salat diantaranya sebagai berikut:⁵

³Slamet Hambali, *Ilmu falak 1 Penentuan Awal Waktu Shalat dan Arah Kiblat Seluruh Dunia*, Semarang: Program Sarjana Pascasarjana IAIN Walisongo Semarang, (Cet. I, 2011), h. 103.

⁴Kementrian Agama Republik Indonesia, *Al-Qura'an dan Terjemahannya*, h. 95.

⁵A.Kadir, *Formula Baru Ilmu Falak*, (Cet.II; Jakarta: Amzah, 2018), h. 58.

1. Waktu Dzuhur

Waktu Dzuhur yaitu waktunya pada saat mulai dari tergelincirnya matahari sampai pada saat dimana bayangan dari benda benda sama panjang dengan bayangannya.

2. Waktu Ashar

Setelah selesai waktu salat dzuhur maka mulai dari itu memasuki waktu ashar.

3. Waktu Magrib

Dalam waktu magrib waktunya dimulai pada saat matahari terbenam dan berakhir saat merah di barat ufuk sudah lenyap.

4. Waktu Isya

Dalam waktu isya dimulai dari lenyapnya warna merah yang berda di ufuk barat.

5. Waktu Subuh

Waktu Subuh dimulai setelah terbitnya *fajar shadiq* sampai terbit sang matahari. Salah satu tanda munculnya *fajar shadiq* ialah adanya sinar berwarna putih yang terbentang dari ufuk timur.

Dalam ilmu falak pembahasan atau penentuan awal waktu salat juga masuk dalam ilmu falak, yang dimana perhitungannya dilihat dari garis edaran matahari, atau juga terhadap posisi matahari pada bumi..

Penetapan waktu salat saat ini sudah tidak menggunakan cara tradisional yang di lakukan oleh ulama-ulama pendahulu. Oleh sebab itu dengan bertambah majunya zaman maka tekhnologi dan ilmu pengetahuan pun maju, maka dari itu penentuan Pada zaman modern ini, penetapan waktu salat tidak lagi menggunakan cara tradisional seperti yang dilakukan para ulama terdahulu. Oleh karena itu dalam menentukan awal waktu salat untuk masa sekarang ini bisa menggunakan

perhitungan jam. Dan untuk sekarang ini para ilmuan berlomba-lomba untuk membuat karya untuk menentukan arah kiblat maupun awal waktu salat. Salah satunya adalah hasil karya pemikiran Mohammad Odeh mengenai *Software Accurate Times (AT)*.

Seiring berkembangnya teknologi di masa sekarang beberapa ilmuan dalam bidang ilmu falak berlomba-lomba membuat sebuah aplikasi yang berkaitan dengan ilmu falak agar bisa menarik perhatian masyarakat, dan juga bisa memberikan pengetahuan kepada masyarakat tentang ilmu falak secara modern.

Dalam aplikasi android ataupun *software* sudah banyak diciptakan aplikasi yang berkaitan dengan ilmu falak, salah satunya ialah aplikasi muslim pro yang dimana aplikasi tersebut berguna untuk menentukan awal waktu salat, banyak aplikasi yang berkaitan dengan ilmu falak diciptakan oleh ilmuan-ilmuan, tetapi penulis tertarik ingin meneliti aplikasi *Software Accurate Times* Karya Mohammad Odeh.

Software Accurate Times menurut Mohammad Odeh merupakan sebuah alat atau program yang didalamnya menyediakan aplikasi untuk menghitung dan menentukan waktu salat, waktu matahari, waktu bulan, data visibilitas hilal *old moon* dan *new moon*, data ephemeris matahari, bulan dan lain sebagainya.⁶

Dari uraian diatas peneliti mengangkat judul Studi Analisis *Software Accurate Times* dalam Penentuan Awal Waktu Salat di Kabupaten Maros. Walaupun sudah ada peneliti yang membahas tentang hal ini, tetapi lokasi penelitiannya belum ada yang dilakukan di Sulawesi Selatan khususnya daerah Kabupaten Maros.

⁶Ahmad Izzuddin, *Ilmu falak praktis*, (Cet.III; Semarang: PT.Pustaka Rizki Putra, 2017), h. 302.

Maka penulis tertarik untuk mendalami dan menguji keakurasian sebuah *Software Accurate Times* dalam Penentuan awal waktu salat di kabupaten Maros tepatnya di Sulawesi Selatan. Oleh karena itu penulis ingin meneliti terkait permasalahan ini dengan judul “**Studi Analisis *Software Accurate Times* dalam Penentuan Awal Waktu Salat di Kabupaten Maros**”

B. Fokus Penelitian dan Deskripsi Fokus

1. Fokus Penelitian

Penelitian ini dilakukan di Kabupaten Maros. Yang dapat dipahami bahwa fokus penelitian ini berfokus pada Studi Analisis *Software Accurate Times* dalam Penentuan Awal Waktu Salat di Kabupaten Maros.

- a. Studi Analisis
- b. *Software Accurate Times*
- c. Penentuan Awal Waktu Salat

2. Deskripsi Fokus

- a. Studi Analisis dalam kamus bahasa Indonesia yaitu kajian telaahan serta penelitian ilmiah yang dilakukan dalam penyelidikan sebuah peristiwa, agar dapat mengetahui keadaan yang sebenarnya terjadi. Dan juga studi analisis merupakan suatu penelitian ilmiah terhadap peristiwa suatu penyebab atau perbuatan untuk mengetahui fakta yang tepat secara mendetail dan dikaji lagi secara mendalam.
- b. *Software Accurate Times* adalah sebuah program resmi yang dirancang oleh Muhammad Odeh. Program ini memiliki kemampuan dan mengetahui berbagai bidang kajian ilmu falak yaitu menghitung peristiwa Astronomi, Prediksi kenampakan hilal, arah kiblat, penentuan awal bulan Qomariyah, awal waktu salat, dan lain sebagainya.

- c. Penentuan Awal Waktu Salat merupakan bagian dari ilmu falak yang dalam penetapannya melalui perhitungan yang didasari garis edaran matahari atau juga dengan dilakukan penelitian posisi matahari. Dengan demikian perhitungan matahari dalam menempati posisi tertentu itu termasuk perhitungan dan penunjuk awal waktu salat.

C. Rumusan Masalah

Berdasarkan penguraian latar belakang tersebut, maka terdapat pokok masalah yaitu “Bagaimana studi analisis *software accurate times* dalam penentuan awal waktu salat di Kabupaten Maros?” dari pokok masalah tersebut, Maka terdapat sub masalah dalam penelitian ini adalah sebagai berikut:

1. Bagaimana data dan perhitungan *Software Accurate Times* dalam Penentuan Awal Waktu Salat di Kabupaten Maros?
2. Bagaimana Akurasi Penentuan Awal Waktu salat di Kabupaten Maros dengan menggunakan *Software Accurate Times*?

D. Kajian Pustaka

Penelitian ini memfokuskan hanya uji akurasi pemrograman dan perhitungan awal waktu salat di Kabupaten Maros, adapun beberapa penelitian sebelumnya yang penulis temukan diantaranya:

1. Skripsi dari Alfiyatur Rifqiyah dengan judul “Studi Analisis Penentuan Awal Waktu Salat di Dukuh tamansari, desa Carangrejo, Kecamatan Sampung, Kabupaten Ponorogo”. Dalam penelitian tersebut peneliti menganalisa tentang akurat atau tidak waktu salat di daerah ponorogo dengan menggunakan bantuan sinar matahari, alat jam matahari atau biasa disebut jam bencet yang diletakkan di depan masjid yang sudah memenuhi kriteria atau yang sudah memenuhi awal waktu salat.⁷

⁷Alfiyatur Rifqiyah, *Studi Analisis Penentuan Awal Waktu Shalat di dukuhtamansari,*

2. Skripsi dari Abdul Ghofur Iswahyudi dengan judul “Studi Perbandingan Akurasi Awal Waktu Salat Menggunakan data Lokasi Real Markaz Dengan Menggunakan Konversi waktu salat antar kota”. Dalam penelitian tersebut membicarakan tentang keakurasian waktu salat dengan membandingkan antara perhitungan dengan data lokasi Real Markaz dan konversi waktu di berbagai antar kota dan menguji keakurasian Real Markaz.⁸
3. Skripsi dari Fitriani dengan judul “Studi Analisis Terhadap Program *Digital Prayer Time* Karya Hendro Setyanto Dalam Penentuan Awal Waktu Salat”. Dalam penelitian ini, penulis menganalisa tingkat keakurasian jadwal awal waktu salat di program *Digital Prayer Times* yang berbasis microsoft excel karya Hendro Setyanto dengan jadwal awal waktu salat yang diedarkan oleh kementrian Agama Republik Indonesia. dalam skripsi ini hampir sama dengan skripsi yang ingin dibuat oleh peneliti di karenakan sama-sama menganalisa keakurasian.⁹
4. Skripsi dari Nita Zuliana Wati dengan judul “Hisab Awal Waktu Salat Dalam Kitab Ilmu Falak Dan Hisab Karya K.R Wardan”. Dalam skripsinya, Nita menganalisa perhitungan waktu salat dengan menggunakan kitab ilmu falak dan hisab karya K.R Wardan yang masih menggunakan perhitungan jam *istiwa*. dan dalam skripsi ini sama-sama menganalisa tentang awal

desa Carangrejo, Kecamatan Sampung, Kabupaten Ponorogo, skripsi IAIN panogoro, fakultas syariah, 2017.

⁸Abdul Ghofur Iswahyudi , *Studi Perbandingan Akurasi Awal Waktu Salat Menggunakan Data Lokasi Real Markaz Dengan Menggunakan Konversi Waktu Salat Antar Kota*, Skripsi UIN Maulana Malik Ibrahim Malang, Fakultas Syariah , 2017.

⁹Fitriani,*Studi Analisis Terhadap Program Digital Prayer Time Karya Hendro Setyanto Dalam Penentuan Awal Waktu Salat*) Skripsi, UIN Walisongo Fakultas Syariah dan Hukum, 2016.

waktu salat serta membandingkan perhitungan awal waktu salat yang di kitab ilmu falak dengan hisab karya K.R Wardan.

Melihat penelitian-penelitian sebelumnya, yang peneliti teliti berbeda dari penelitian-penelitian sebelumnya yaitu Menguji keakurasian sebuah *Software Accurate Times* dalam Penentuan Awal Waktu Salat di Kabupaten Maros.

E. Tujuan dan Kegunaan Penelitian

1. Tujuan penelitian

Tujuan yang ingin dicapai dalam penelitian ini adalah sebagai berikut:

- a. Untuk mengetahui data dan perhitungan *Software Accurate Times* dalam penentuan awal waktu salat di kabupaten Maros.
- b. Untuk mengetahui keakurasian *Software Accurate Times* dalam penentuan awal waktu salat di kabupaten Maros.

2. Kegunaan penelitian

Kegunaan yang ingin dicapai dalam penelitian ini adalah sebagai berikut:

- a. Secara Teoritis

Penelitian ini diharapkan dapat menambah wawasan keilmuan dan pengetahuan tentang *Software Accurate Times* yang berbasis Windows yang dapat menentukan awal waktu salat.

- b. Secara Praktis

Peneliti ini diharapkan dapat menambah wawasan, keilmuan, dan memahami dalam perhitungan-perhitungan waktu salat serta mengetahui sebuah kelebihan dan kekurangan serta keakurasian pada *Software Accurate Times* dalam penentuan awal waktu salat di Kabupaten Maros.

BAB II

TINJAUAN TEORETIS

A. Studi Analisis

1. Pengertian studi analisis

Analisis atau biasa juga disebut analisa merupakan sebuah proses atau usaha untuk mengamati secara terperinci atau detail suatu benda atau bahasa dengan cara menguraikan bahasa tersebut secara mendalam, dalam KBBI (Kamus Besar Bahasa Indonesia) analisis disebut sebagai penyelidikan terhadap suatu peristiwa untuk mengetahui keadaan yang sebenarnya.¹⁰ Analisis merupakan sebuah proses yang dimana proses itu menguraikan sebuah pokok masalah. Penelaahan juga dilakukan pada bagian tersebut serta hubungan antar bagian, guna mendapatkan pemahaman yang benar tentang pemahaman masalah secara keseluruhan.¹¹

2. Fungsi dan Tujuan Analisis

Analisis memiliki sedikitnya tiga fungsi dan tujuan utama. Namun secara spesifik, hal ini akan tergantung bagaimana proses penggunaan metode analisis. Secara umum, berikut fungsi dan tujuannya:

- a. Analisis berfungsi untuk menguraikan sesuatu menjadi komponen-komponen kecil yang diketahui hubungan-hubungannya. Kemudian uraian komponen tersebut dapat lebih mudah dipahami, baik setiap bagiannya maupun secara keseluruhan.

¹⁰“Analisis”, *Kamus Besar Bahasa Indonesia*. <http://kbbi.web.id/> (diakses pada tanggal 24 Februari 2020).

¹¹Soerjono Soekanto, *Pengantar Penelitian Hukum*, (Universitas Indonesia, 1981), h. 256.

- b. Analisis bertujuan untuk memperoleh pemahaman lebih mendetail mengenai suatu hal. Pemahaman tersebut nantinya dapat dijelaskan kepada publik. Sehingga publik mendapatkan informasi bermanfaat dari analisis tersebut.
- c. Analisis juga memiliki fungsi dan tujuan untuk menentukan keputusan. Yang dimaksud dalam hal ini adalah pengambilan keputusan berdasarkan dugaan, teori, atau prediksi dari sesuatu yang sebelumnya telah dipahami dengan metode analisis.

B. *Software Accurate Times*

Untuk mengetahui penentuan awal waktu salat dengan menggunakan software accurate times, ada beberapa yang perlu diketahui antara lain:

1. Biografi Muhammad Odeh

Nama lengkap Muhammad Odeh adalah Ir. Muhammad Syaukat ‘Audah (di dunia Internasional yang dikenal dengan sebutan nama Muhammad Shawkat Odeh). Muhammad Odeh berasal dari Nablus, Palestina dan lahir di kota Kuwait, 6 Maret 1979. Muhammad Odeh tumbuh dan besar di kota Amman yaitu di ibukota Negara Jordan. Dia salah seorang penggagas Islamic Crescent’s Observation Project (ICOP) yang menyelesaikan Studi Mekanik dan Teknik di Universitas Jordan, Fakultas Sains dan Teknologi pada Tahun 2002.¹²

Sejak remaja muhammad odeh juga menggemari dibidang ilmu falak bahkan sering mengikuti kegiatan seminar tentang ilmu falak. Jadi tidak heran jika Muhammad Odeh sanggup melahirkan Inovasi Cemerlang dalam ilmu falak yang telah mendirikan sebuah lembaga penelitian dan observasi hilal ICOP (Islamic Crescents Observation Project) pada saat ia berumur ke-20, Tahun 1998 dan Muhammad Odeh juga sudah melahirkan sebuah perangkat lunak yang dapat

¹²Muh. Nashiruddin, “Tinjauan Fikih dan Astronomi Penyatuan Matla’: Menelusuri Pemikiran M.S Odeh tentang ragam Penyatuan Matla’ 12, no. 2 (Desember, 2012): h. 181.

menghitung awal waktu salat, kemampuan hilal, arah kiblat dan waktu terbit serta tenggelamnya untuk matahari dan bulan yang sudah digunakan dalam berbagai belahan dunia.¹³

2. Definisi *Software Accurate Times*

Software Accurate Times (AT) adalah sebuah program *software* yang sangat bagus untuk dimiliki oleh setiap orang yang berkecimpung dalam ilmu pengetahuan falak. Mohammad Odeh selaku perancang *Software Accurate Times* dan juga Mohammad Odeh mendirikan sebuah organisasi nirlaba *Islamic Crescent Observation Project* (ICOP) yang berada di Jordania. Pada tahun 2000, *Software accurate times* awalnya hanya untuk menghisab waktu salat dan arah kiblat. Kemudian diluncurkan pada tanggal 20 Juni 2005 yaitu *software accurate times* versi 5.1 merupakan program komputer yang dikembangkan oleh Muhammad Odeh. Pada tanggal 4 Januari 2011 telah diuncurkan versi baru yaitu 5.25 kemudian disempurnakan lebih lanjut pada tanggal 8 Mei 2011 yaitu *Accurate Times* versi 5.3 dengan beberapa perbedaan sebelumnya.¹⁴ *Software accurate times* karya Muhammad Odeh ini memiliki beberapa versi yang terus dikembangkan, antara lain:

- a. *Accurate Times* 5.3: terdapat “Telescope Control” dalam menu ditambahkan. Pada menu ini menghitung koordinat bulan sabit yang membantu dalam menunjuk teleskop persis ke lokasi bulan sabit bukan pusat bulan.
- b. *Accurate Times* 5.2.5: lebih akurat dengan Delta T Perhitungannya.

¹³Gus Pungad, “Mohammad Odeh dan Upaya Penyatuan Kalender Islam”, blogspot (2008), <http://qamazaidun.blogspot.com/2008/mohammad-odeh-dan-upayapenyatuan.html?m=1> (Akses 4 Mei 2021)

¹⁴ Muh. Rasywan Syarif, *Perkembangan Perumusan Kalender Islam Internasional Studi Atas Pemikiran Mohammad Ilyas*, h. 437

- c. Accurate Times 5.2.4: telah diperbaiki koordinat di beberapa kota, memperbaiki kesalahan pada vista dan windows 7 ketika lokasi dan tanggal berubah.
- d. Accurate Times 5.2: lokasi baru di eropa ditambahkan dengan menghitung alternatif waktu salat di daerah tinggi latitude ketika fajar dan isha waktu salat yang tidak tersedia.
- e. Accurate 5.1: Memperbaiki bug di menu summer time untuk belahan bumi selatan.
- f. Accurate Times 5.011: memperbaiki bug yang menyebabkan Run-time error ketika melakukan beberapa perhitungan.
- g. Accurate Times 5.0: waxing (new) dan memudarnya peta (old) visibilitas bulan sabit ditambahkan.
- h. Accurate Times 4.1: perhitungan untuk matahari dan bulan ephemeris.
- i. Accurate Times 4.0: Crescent Visibility untuk kedua baru dan lama crescent ditambahkan.
- j. Accurate Times 3.6: Koordinat bulan dapat dihitung dengan menerapkan ELP 2000-85. Maka, waktu dan fase bulan lebih tepat dari versi sebelumnya.
- k. Accurate Times 3.5: menambahkan kalkulasi untuk fase bulan toposentris atau geosentris.
- l. Accurate Times 3.2: waktu salat dan waktu bulan berpengaruh pada Delta T.
- m. Accurate Times 3.1: pada wilayah yang memiliki lintang tinggi, waktu salat lebih dapat diandalkan dan memperbaiki kesalahan di beberapa wilayah pada waktu bulan dan pada waktu kiblat.

Di dalam program *Software Accurate Times* mempunyai kemampuan dalam perhitungan yang menyangkut dengan ilmu falak, program ini mampu menghitung waktu salat, fase bulan, waktu matahari terbit, matahari tenggelam ataupun transit, bulan terbit, tenggelam dan juga bulan tansit, data visibilitas hilal,

bulan baru atau lama, Ephemeris bulan dan matahari, arah kiblat dari suatu lokasi, waktu menentukan arah kiblat dengan bayang matahari, konversi kalender masehi-hijriyah dan sebaliknya.

3. Menu Dalam *Software Accurate Times*

Accurate times (AT) dijalankan dalam sistem operasi windows dengan bahasa pemrograman *Visual Basic* (VB). Adapun menu-menu yang disajikan oleh programan *Accurate Times* (AT) Sebagai berikut:

a. *Preference* (preferensi)

Pada *preference* ada beberapa hal yang berkaitan dengan waktu salat:

- 1) *Twilight* yaitu penentuan sudut *altitude* untuk *twilight* atau bisa di sebut dengan sudut waktu subuh (*fajr*) dan isya.
- 2) *Addition* yaitu peningkatan atau penambahan waktu beberapa menit untuk datangnya awal waktu salat maghrib, dzuhur dan isya. Serta pengurangan beberapa menit di dalam awal waktu salat fajr Cara (*ikhtiyath*).
- 3) *Summer Time, No. Summer Time*. ditujukan untuk kita yang berada di indonesia. kemudian bagi yang bertempat tinggal di negara yang menggunakan *Daylight Saving Time*, maka opsi yang harus digunakan *opsi Consider Sumer* dengan waktu mulai dan berakhirnya disesuaikan dengan negara tempat tinggal.
- 4) *Asar Prayer* merupakan waktu asar yang datang pada saat panjang bayangan sama dengan satu kali tinggi sebuah benda yang ditambah panjang bayangan saat transit.
- 5) *Precision* yaitu waktu salat dinyatakan dalam menit atau detik. Apabila dalam menit, maka itu terjadi pembulatan ke menit terdekat. Misalnya, jika 12:08:08 maka dibulatkan menjadi 12:08 sedangkan jika 12:08:35 maka dibulatkan menjadi 12:09.

- 6) *Elavation* yaitu waktu peristiwa terbit dan terbenam akan dipengaruhi dengan ketinggian di atas permukaan laut.
- 7) *Opsi High Latitude Alternative Prayer Times* opsi yang tidak ada pengaruhnya untuk indonesia tetapi opsinya bisa dipilih.
- 8) Opsi *Langaue* terdapat dua bahasa yaitu arab dan inggris.

b. *Location* (lokasi)

Pada software *accurate times* karya Muhammad Odeh telah menyiapkan 2000 wilayah pada keseluruhan dunia dengan nama Negara dan Kota, namun di Indonesia sendiri hanya terdapat 8 kota saja diantaranya Bogor, Bandung, Biak, Jakarta, Medan, Denpasar, Manado dan menambahkan.

c. *Date* (waktu)

Dalam *date* ini terdapat tiga pilihan *date* setting yaitu menggunakan waktu dalam sistem komputer yang kemudian dipilihnya waktu untuk satu hari tertentu dan dapat dipilih waktu untuk hari tertentu.

d. *Prayer Alerts* (peringatan sebelum adzan)

Prayer Alert merupakan alarm datangnya adzan.

e. *Prayer Times* (waktu salat)

Prayer times ini berguna untuk mendapatkan waktu waktu salat, yang dimana tanggalnya sesuai dengan tanggal setting yang sudah kita pilih sebelumnya.

f. *Moon Times* (waktu bulan)

Moon times merupakan data kapan bulan terbit, terbenam dan transit.

g. *Moon Phases* (fase bulan)

Moon phases adalah menu yang akan menampilkan pilihan koordinat secara geosentrik atau toposentrik dan juga waktu bisa dipilih local UT maupun local TDT.

h. *Crescent Visibility* (visibilitas bulan)

Crescent Visibility salah satu menu yang memperlihatkan data visibilitas bulan sabit.

i. *Sun Moon Ephemeris* (data *ephemeris* bulan dan matahari)

Sun moon ephemeris berguna sebagai penentuan data data posisi matahari dan bulan dalam selang waktu.

j. *Telescope* (teleskop)

Telescope berguna untuk melihat serta memudahkan observasi hilal di seluruh dunia.

k. *Hejric Gregorian*

Hejric gregorian merupakan menu yang terdapat di dalam *software accurate times* yang berguna untuk mengetahui kalender hijriah dan masehi.

l. *Qiblah* (kiblat)

Qiblah salah satu menu yang berguna untuk memudahkan mengetahui arah matahari ke kiblat setiap waktu.

m. *Help* (bantuan)

Menu bantuan di dalam *software accurate times* yang apabila ada kendala.

n. *Exit* (keluar)

Exit merupakan menu keluar dalam *software accurate times*

Adapun Kelebihan dan Kekurangan pada *software Accurate Times* (AT) antara lain:

a. Kelebihan atau keunggulan dari *software accurate times*:

- 1) *Software accurate times* tidak perlu menggunakan sebuah koneksi internet, sehingga sangat mudah untuk diakses. Sehingga setelah mendownload *software accurate times* karya Muhammad Odeh ini, dapat langsung digunakan meskipun tidak terhubung pada koneksi internet.

- 2) Mampu memasukkan atau menginput data dari berbagai lokasi yang diinginkan. Karena tidak menggunakan koneksi internet maka hanya menginput atau memasukkan data astronomi seperti data lokasi jika lokasinya tidak terdapat pada software accurate times, seperti tanggal, bulan, dan tahun, serta data ihtiyath.
- 3) dapat memberikan notifikasi adzan otomatis, yang akan diluncurkan beberapa menit sebelum adzan yang sebenarnya sehingga yang akan melaksanakan salat agar bersiap.¹⁵
- 4) mampu menghitung jumlah hari dalam jangka waktu yang ditentukan yakni pada menu date di software accurate times karya Muhammad Odeh, dalam menghitung jumlah hari dalam jangka waktu 1 bulan hingga 1 tahun.
- 5) mampu memasukkan data pada wilayah yang akan dicari yakni pada menu location untuk memilih lokasi yang tersedia dan mampu menginput data lokasi jika lokasi yang diinginkan tidak tersedia. Contohnya lokasi yang akan kita tentukan adalah Kabupaten Maros, maka pada menu “location” user dapat memasukkan data lokasi Kabupaten Maros, begitupun untuk lokasinya lainnya yang ingin kita tentukan.

Adapun kekurangan *Software accurate times* karya Muhammad Odeh, diantaranya:

- 1) memiliki banyak versi program software accurate times, dalam hal ini untuk versi program accurate times sering mengalami perbaikan sehingga harus memperbaharui ke versi terbaru.
- 2) tidak memuat waktu salat dhuha, pada menu prayer times dalam software accurate times hanya terdapat waktu salat fajar/subuh, syuruq

¹⁵“Accurate Times 5.6”, software.informer (Mei, 2021). <http://accurate-times.software.informer.com/5.3/> (Akses 2 Mei 2021)

(terbit), dzuhur, ashar, magrib, isya dan untuk waktu salat shuha tidak tercantumkan kedalam menu prayer times.

- 3) hanya terdapat pada windows. Software accurate times ini hanya bisa digunakan pada windows PC, dan tidak bisa digunakan pada android.
- 4) tidak memiliki waktu ihtiyath untuk waktu salat isya, dalam menu prefereces opsi addition yang bertujuan untuk memasukkan ihtiyath dalam penentuan awal waktu salat hanya terdapat pengurangan waktu salat fajr/subuh dan syuruq (terbit) serta hanya penambahan waktu salat dzuhur, ashar dan magrib saja.

C. Tinjauan Umum Tentang Awal Waktu Salat

1. Pengertian Waktu Salat

Penentuan awal waktu salat merupakan salah satu bagian dari ilmu falak yang berpegang teguh pada edaran matahari ataupun letak posisi matahari. dalam peristiwa *Israa' Mi'raj* Nabi Muhammad saw. menerima wahyu yaitu perintah wajib untuk menjalankan salat lima waktu dalam sehari semalam.

Salat menurut bahasa diambil dari kata *shalla yushilla shalatan*, yang berartikan doa serta bisa juga diartikan memohon.¹⁶ firman Allah dalam Al-Qur'an yang menyerukan untuk bersalawat kepada Nabi Muhammad saw sebagai penghormatan.

QS. Al-Ahzab Ayat 56 sebagai berikut:

إِنَّ اللَّهَ وَمَلَائِكَتَهُ يُصَلُّونَ عَلَى النَّبِيِّ يَا أَيُّهَا الَّذِينَ ءَامَنُوا صَلُّوا عَلَيْهِ وَسَلِّمُوا تَسْلِيمًا

¹⁶ Ahmad Izzuddin, *Ilmu falak praktis*, h. 77.

Terjemahnya:

“Sesungguhnya Allah dan malaikat-malaikat-Nya bershalawat untuk Nabi. Hai orang-orang yang beriman, bershalawatlah kamu untuk Nabi dan ucapkanlah salam penghormatan kepadanya.”¹⁷

Menurut istilah, salat merupakan serangkaian kegiatan ibadah khusus yang dilakukan para umat muslim, yang diawali dengan membaca *takbiratul ikhram* yang kemudian diakhiri dengan salam.

Kata salat diambil dari kata *asshilat* yang bermakna hubungan tuhan dengan hambanya. Dalam melaksanakan ibadah, hamba yang melaksanakannya dengan khushyuk serta tenang dan memfokuskan dirinya kepada pencipta yaitu Allah swt.

Para beberapa madzhab mempunyai definisi tentang salat. madzhab hanafi mendefinisikan salat sebagai salah satu rukun yang wajib dikerjakan yang dimana syarat-syarat sahnya sudah di tentukan. Kemudian madzhab hambali mendefinisikan salat merupakan sebuah kegiatan yang diawali dengan *takbiratul ikhram* dan diakhiri dengan salam yang didalamnya meliputi berdiri, sujud dan rukuk.¹⁸

Ibadah yang dilakukan umat muslim yaitu lima waktu salat yang merupakan ibadah yang wajib yang diartikan sebagai ketaatan kepada perintah Allah swt. dengan berbagai syarat dan rukun di dalamnya.¹⁹. Allah swt. memberikan hambanya perintah untuk salat dengan ketentuan-ketentuannya serta dalam waktu-watunya, sebagaimana firman Allah swt dalam Al-Qur'an

¹⁷Kementrian Agama Republik Indonesia, *Al-Qura'an dan Terjemahannya*, h 424.

¹⁸Fadhlan Musyaffa' Muthi', *Shalat Di Pesawat dan Angkasa: Studi Komperatif Antar Madzhab Fiqih*, (Semarang; Syauqi Press, 2007) h. 25.

¹⁹Siti Habiba, “Implementasi Shalat Fardhu Sebagai Sarana Pembentuk Karakter Mahasiswa Universitas Maritim Raja Ali Haji TanjungPinang”, jurnal pendidikan agama islam-Ta'lim 11, No. 2 (2013): h. 153.

QS. An-Nisa ayat 103 sebagai berikut:

فَإِذَا قَضَيْتُمُ الصَّلَاةَ فَادْكُرُوا اللَّهَ قِيَمًا وَفُجُودًا وَعَلَىٰ جُنُوبِكُمْ فَإِذَا اطْمَأْنَنْتُمْ فَأَقِيمُوا
الصَّلَاةَ إِنَّ الصَّلَاةَ كَانَتْ عَلَى الْمُؤْمِنِينَ كِتَابًا مَّوْقُوتًا

Terjemahannya:

“Maka apabila kamu telah menyelesaikan salat(mu), ingatlah Allah di waktu berdiri, di waktu duduk dan di waktu berbaring. Kemudian apabila kamu telah merasa aman, maka dirikanlah salat itu (sebagaimana biasa). Sesungguhnya salat itu adalah fardhu yang ditentukan waktunya atas orang-orang yang beriman.²⁰

Dari ayat tersebut Allah swt. menganjurkan kita untuk mendirikan salat sesuai dengan waktu atau jadwal yang sudah di tentukan. Adapun batasan-batasan waktu salat yang sudah di tentukan, sehingga kita para hambanya mendirikan salat di waktu terebut. Salah satu syarat sah salat ialah masuknya dan berakhir waktu salat. Allah swt. tidak akan menerima salat wajib seseorang kecuali jika dilaksanakan sesuai dengan waktu yang telah ditentukan.

2. Dasar Hukum Penentuan Awal Waktu Salat

Allah swt. memerintahkan hambanya untuk menjalankan salat lima waktu dan itu hukumnya wajib. Salat beserta ibadah-ibadah lainnya yang sudah ditetapkan Allah swt. merupakan obat hati dan pelipur lara, dan juga dalam kegiatan beribadah (salat) seorang akan mendapatkan kebahagiaan tersendiri.

Dalam ayat yang akan di sebutkan di bawah, disitu disebutkan perintah salat dan juga bisebutkan mengenai awal masuknya waktu salat. Dalam menjalankan ibadah salat, sudah ada ketentuan dari firman Allah swt. , maka seseorang hamba harus melaksanakan salat dalam waktu yang sudah di tentukan

²⁰Kementrian Agama Republik Indonesia, *Al-Qura'an dan Terjemahannya*, h. 95.

dalam Al-Qur'an: QS. Al-Isra Ayat 78, QS. Al-Furqan Ayat 45 dan QS. At-Thaha Ayat 130 Allah swt. berfirman:

QS. Al-Isra Ayat 78

أَقِمِ الصَّلَاةَ لِذُلُوكِ الشَّمْسِ إِلَى غَسَقِ اللَّيْلِ وَقُرْءَانَ الْفَجْرِ إِنَّ قُرْءَانَ الْفَجْرِ كَانَ مَشْهُودًا

Terjemahnya:

“Dirikanlah salat dari sesudah matahari tergelincir sampai gelap malam dan (dirikanlah pula salat) subuh. Sesungguhnya salat subuh itu disaksikan (oleh malaikat)”²¹

QS. Al-Furqan Ayat 45

أَلَمْ تَرَ إِلَى رَبِّكَ كَيْفَ مَدَّ الظِّلَّ وَلَوْ شَاءَ لَجَعَلَهُ سَاكِنًا ثُمَّ جَعَلْنَا الشَّمْسَ عَلَيْهِ دَلِيلًا

Terjemahnya:

“Apakah kamu tidak memperhatikan (penciptaan) Tuhanmu, bagaimana Dia memanjangkan (dan memendekkan) bayang-bayang dan kalau Dia menghendaki niscaya Dia menjadikan tetap bayang-bayang itu, kemudian Kami jadikan matahari sebagai petunjuk atas bayang-bayang itu”.²²

QS. At-Thaha Ayat 130

فَأَصْبِرْ عَلَىٰ مَا يَقُولُونَ وَسَبِّحْ بِحَمْدِ رَبِّكَ قَبْلَ طُلُوعِ الشَّمْسِ وَقَبْلَ غُرُوبِهَا وَمِنْ آنَاءِ اللَّيْلِ فَسَبِّحْ وَأَطْرَافَ النَّهَارِ لَعَلَّكَ تَرْضَىٰ .

Terjemahnya:

“Maka sabarlah kamu atas apa yang mereka katakan, dan bertasbihlah dengan memuji Tuhanmu, sebelum terbit matahari dan sebelum terbenamnya dan bertasbih pulalah pada waktu-waktu di malam hari dan pada waktu-waktu di siang hari, supaya kamu merasa senang”²³

²¹ Kementerian Agama Republik Indonesia, *Al-Qura'an dan Terjemahannya*, h. 290.

²² Kementerian Agama Republik Indonesia, *Al-Qura'an dan Terjemahannya*, h. 364.

²³ Kementerian Agama Republik Indonesia, *Al-Qura'an dan Terjemahannya*, h. 321.

Dalam tiga surat tersebut berisi perintah Allah swt. kepada para hambanya untuk meaksanakan salat, dalam salah satu ayat di atas terdapat kalimat “*iqaomah shala*” yang bermakna atau berartikan dirikanlah salat, yang menggunakan kalimat perintah. Maka dari itu kita sebagai hambanya harus mengerjakan salat dikarenakan dalam firman Allah swt. tersebut sudah di perintahkan atau ditekankan.

Namun ayat tersebut bukan hanya memberikan perintah untuk mengerjakan salat, tetapi juga dijelaskan juga tentang waktu-waktu salat. Ayat tersebut sungguh istimewa, dikarenakan bukan hanya perintah salat yang ada, tetapi terdapat juga ketentuan-ketentuan awal waktu salat.

Dasar Hukum Awal Waktu Salat Menurut Hadis

Hadis Nabi yang Diriwayatkan oleh Abdullah bin Umar

عَنْ عَبْدِ اللَّهِ بْنِ عَمْرٍوَرَضِيَ اللَّهُ عَنْهُمَا أَنَّ نَبِيَّ اللَّهِ صَلَّى اللَّهُ عَلَيْهِ وَسَلَّمَ قَالَ: وَوَقْتُ الظُّهْرِ إِذَا زَالَتِ الشَّمْسُ وَكَانَ ظِلُّ الرَّجُلِ كَطَوِّ لَهْ مَا لَمْ يَحْضُرِ العَصْرُ، وَوَقْتُ الظُّهْرِ مَا لَمْ تَصْفُرِ الشَّمْسُ، وَوَقْتُ صَلَاةِ المَغْرِبِ مَا لَمْ يَغِبِ الشَّفَقُ، وَوَقْتُ صَلَاةِ العِشَاءِ إِلَى نِصْفِ اللَّيْلِ الأَوْسَطِ، وَوَقْتُ صَلَاةِ الصُّبْحِ مِنْ طُلُوعِ الفَجْرِ مَا لَمْ تَطْلُعِ الشَّمْسُ (رواه مسلم)

Artinya:

“Dari Abdullah bin Amr, sesungguhnya Nabi Muhammad Saw bersabda: waktu duhur apabila matahari tergelincir sampai bayang-bayang seseorang sama dengan tingginya, yaitu selama belum datang waktu Asar, waktu asar selama matahari belum menguning. Waktu maghrib selama mega merah belum hilang, waktu isya’ sampai tengah malam, waktu subuh sebelum matahari terbit. (HR.Muslim)”²⁴

Dalam hadist diatas disebutkan awal mulai lima waktu salat. Telah dijelaskan dengan jelas waktu waktu salat. Dalam Al-Qur’an di sebutkan dan di dalam hadist di perjelas. Disebutkan hadist di atas mulainya awal waktu dzuhur dan juga selesainya waktu dzuhur yang di barengi dengan masuknya awal waktu

²⁴ Al-Imam an-Nasa’i, Sunan An-Nasa’i (Beirut: Darul Kutub al-Ilmiyyah, 2018), h.94.

ashar. dan juga awal mula salat maghrib pada saat terbenamnya matahari, dan masuknya isya pada saat hilangnya warna merah di langit, dan waktu masuknya subuh pada saat terbitnya matahari.

3. Konsep Awal Waktu Salat

Sesungguhnya salat itu merupakan kewajiban yang ditentukan waktunya bagi kaum mukmin yakni difardhukan dan ditentukan waktunya seperti ibadah haji. Maksudnya, jika waktu salat pertama habis maka salat yang kedua tidak lagi sebagai waktu salat pertama, namun ia milik waktu salat berikutnya.

Penyusunan jadwal didasarkan kepada peredaran harian matahari, peredaran harian ini dianggap tetap, dimana waktu yang diperlukan oleh matahari sejak terbit atau ghurub ke ghurub adalah sama yaitu memerlukan waktu 24 jam. Setiap matahari terbit dianggap persis terjadi pada pukul 06.00. matahari berkulminasi pada pukul 12.00, dan matahari terbenam juga pukul 18.00. dari anggapan ini, maka diperkirakan bahwa awal waktu dhuhur pada pukul 12.00, awal waktu ashar pukul 15.00, awal waktu magrib pukul 18.00, dan awal waktu isya pukul 19.15. awal waktu subuh pukul 05.00. waktu-waktu tersebut diatas adalah merupakan waktu standar dan bukan merupakan waktu salat yang permanen.²⁵

a. Waktu Dzuhur

1) Waktu salat dzuhur dalam fikih

Awal waktu dzuhur datang apabila matahari bergeser dari tengah langit menuju barat atau menuju arah tenggelamnya. Atau bisa dikatakan apabila matahari sudah berada di bagaian barat langit.

2) Waktu salat dzuhur dalam astronomi

²⁵HJ Rahmatiah HL “Urgensi Pengaruh rotasi dan revolusi bumi terhadap waktu salat” Elfalaky 1, no. 1 (2017): h.61.

Awal waktu dzuhur dalam astronomi pada saat matahari tergelincir, peristiwa itu disebut dengan matahari sedang berkulminasi atau matahari meninggalkan meridian. Saat matahari bergerak maka bayangan benda akan condong ke arah yang kemudian menghasilkan sudut garis *i'tidal* (garis timur-barat) bukan lagi 90 derajat.²⁶

b. Waktu Ashar

1) Waktu Salat Ashar dalam fikih

Awal Waktu ashar jika panjang bayangan suatu benda atau suatu bayangan telah sama panjang dengan objek bayangan itu. Atau juga waktu ashar dimulai ketika habis masa waktu dzuhur yang berakhir dengan tenggelamnya matahari di ufuk barat.

2) Waktu Salat Ashar dalam Astronomi

dimulainya awal waktu salat ketika panjang bayangan pada tongkat lurus yang di tegakkan sama dengan panjang tongkatnya yang ditambah dengan bayangan pada masuknya awal waktu dzuhur.

c. Waktu Magrib

1) Waktu Salat Magrib dalam Fikih

Kaum muslimin sepakat tentang awal waktu salat maghrib, yaitu pada saat matahari tenggelam dan sempurna tenggelam, dan berakhir pada saat cahaya warna merah di ufuk barat telah hilang. Waktu yang paling utama untuk melaksanakan waktu salat maghrib pada saat ujung sinar matahari telah hilang dari penglihatan atau pandangan.²⁷

2) Waktu Salat Magrib dalam Astronomi

²⁶Abd Rachim, *Ilmu Falak*, Yogyakarta: Liberti, 1983, h. 23.

²⁷Ahmad Khoiri, "Penentuan Awal Waktu Salat Fardhu Dengan Peredaran Matahari", *Jurnal Kajian Pendidikan Sains*, Vol. 3, No.1 (2017): h. 52.

Waktu maghrib dimulai pada saat matahari telah tenggelam di barat yang sudah tidak bisa dilihat oleh mata, Posisi matahari bisa diukur kedudukannya dari titik pusat bumi yang ketika akan mencari kedudukan posisi matahari membutuhkan data *Horizontal Parallax*. Kerendahan ufuk, refraksi cahaya, dan semi diameter matahari, tetapi parallax jarang dipakai dalam perhitungan awal waktu salat magrib karena nilai dari parallax sangat kecil dan sering tidak terpakai karena nilainya hanya 8 derajat. Maka dari itu kedudukan matahari atau tinggi matahari dapat diketahui menggunakan rumus:

$$h = -(SD \text{ Matahari} + \text{Refraksi} + \text{Dip})$$

rumus tersebut seringkali dipakai pada penentuan awal waktu magrib ketika memasuki awal bulan. Jika hanya menghitung awal magrib dapat dilakukan hanya menggunakan rumus: $h = -1^\circ$

d. Waktu Isya

1) Waktu Salat Isya dalam Fikih

Para ulama sepakat tentang awal Waktu Isya yaitu pada saat hilangnya sinar merah di ufuk barat atau di langit. Untuk batasan waktu akhir isya terdapat 3 pendapat berbeda yang masing-masing pendapat memiliki landasan yang kuat, diantaranya pada pertengahan malam, pertiga malam, dan waktu terbit *fajar shadiq*.²⁸

2) Waktu Salat Isya dalam Astronomi

Dalam Astronomi umum dalam matahari terbit dan terbenam ada 3 bagian:

a) *Civil Twilight*

²⁸Slmet Hambali, Ilmu Falak I: *Penentuan Awal Waktu Salat Dan Kiblat Di Seluruh Dunia*, (Semarang: Program Pasca Sarjana, 2011), h.131.

Posisi matahari berada pada 6° dan (-6°) dibawah ufuk. Keadaan itu disebut dengan *Civil Twilight*. benda yang berada diluar ruangan masih terlihat dan bintang bintang masih tampak merupakan ciri-cirinya.

b) *Nautical Twilight*

Posisi matahari berada pada 12° dan (-12°) dibawah ufuk maka keadaan tersebut dinamakan *Nautical Twilight*. Keadaan yang menandai *nautical twilight* pada saat langit mulai gelap serta bintang bintang sudah terlihat jelas.

c) *Astronomical Twilight*

posisi matahari berada pada 18° dan (-18°) dibawah ufuk maka keadaan tersebut dinamakan *Astronomical Twilight*. Keadaan ini ditandakan langit itu sudah sangat gelap.²⁹

e. Waktu Subuh

Para ulama sepakat tentang awal mula dilaksanakan salat subuh pada saat terbitnya *fajar shadiq*.³⁰

1) *Fajar Shadiq*

fajar shadiq merupakan sebenar-benarnya fajar. para ilmuan astronomi mengidentifikasi adanya pancaran sinar putih yang akan terus menerus ada dan menjadi lebih terang sampai terbitnya matahari.

2) *Fajar Kadzib*

fajar kadzib terlihat dari bahasanya yaitu fajar yang bohong, yang diartikan adanya cahaya putih yang mencuat ke atas, akan tetapi cahaya itu akan hilang dan langit menjadi gelap kembali.

Ada beberapa pendapat madzhab tentang awal waktu salat subuh salah satunya dari madzhab hambali, pengerjaan salat subuh dikerjakan pada saat langit

²⁹Akh Mukarram, *Ilmu Falak Dasar-Dasar Hisab Praktis*, h. 60.

³⁰A. Kadir, *Formula Baru Ilmu Falak*(Jakarta: Bumi Aksara, 2012) h. 60.

dalam keadaan gelap, tetapi apabila untuk melaksanaka salat subuh dalam keadaan gelap maka lebih disarankan untuk mengerjakan salat subuh di kerjakan pada langit terang, dan alangkah baiknya apabila salat subuh dilaksanakan dengan berjamaah pada saat langit dalam keadaan gelap.³¹

4. Hisab Awal Waktu Salat

a. Hisab Awal Waktu Salat Dengan Sistem *Ephemeris*

1) Pengertian *Ephemeris*

Ephemeris adalah semacam buku yang diterbitkan setiap tahun oleh Departemen Agama RI. yang di dalamnya berisi tentang tabel Astronomis (data bulan dan matahari) selama satu tahun. *Ephemeris* ini menerbitkan data yang berkaitan dengan perhitungan awal bulan qamariah, awal waktu salat, dan juga perhitungan arah kiblat. Selain itu, *ephemeris* juga dapat mempermudah para ahli falak untuk melakukan hisab.

2) Data yang dibutuhkan

Data yang berkaitan dengan hisab awal waktu salat dalam *ephemeris* meliputi:

a) Lintang Tempat (*'Ardu Balad*)

Garis lintang atau seringkali disebut *'ardul balad* yakni jarak sepanjang meridian bumi yang diukur dari ekuator bumi (khatulistiwa) sampai suatu tempat yang bersangkutan. Harga lintang tempat adalah 0 derajat- 90 derajat. Lintang tempat bagi tempat-tempat belahan bumi utara bertanda positif (+) dan bagi tempat-tempat di belahan bumi selatan pertanda negatif (-). Dalam astronomi disebut latitude yang biasanya digunakan lambang ϕ (phi).³² Dalam literatur lain

³¹ Abdullah Zaki Alkaf, *Fiqh Empat Mazhab*, (Bandung: Hasyimi, 2004), h. 51.

³²Muhyidin Khazin, *Kamus Ilmu Falak* (Yogyakarta: Buana Pustaka, 2005) cet-1, h. 4-5.

garis lintang yaitu garis vertikal yang mengukur sudut antara suatu titik dengan garis khatulistiwa.

b) Bujur Tempat (*Thul al-Balad*)

Thul al-balad adalah bujur tempat, yakni jarak sudut yang diukur sejajar dengan ekuator bumi yang dihitung dari garis bujur yang melewati kota greenwich sampai garis bujur yang melewati suatu tempat tertentu. Garis bujur adalah horizontal yang mengukur sudut antara suatu titik dengan titik nol di bumi yaitu *greenwich* di London Britania Raya yang merupakan titik bujur 0 derajat atau 360 derajat yang diterima secara internasional. Titik di barat bujur 0 derajat dinamakan dengan bujur barat sedangkan titik di timur 0 derajat dinamakan dengan bujur timur.³³ Dalam astronomi seringkali dikenal dengan sebutan longitude.

c) Bujur Daerah

Bujur daerah adalah bujur yang membagi belahan bumi menjadi 24 wilayah bagian setiap bujur yang mempunyai jarak sebesar 15° yang dihitung mulai Greenwich. Meridian Utama yang mengilustrasikan lokasi sebuah tempat garis bujur pada garis selatan-utara dan timur atau barat bumi, untuk pengukuran sudut dari 0° di meridian utama hingga ke +180° arah timur dan -180° arah barat.³⁴ Untuk waktu Indonesia bagian barat (WIB) bujurnya 105°, Indonesia bagian tengah (WITA) bujurnya 135° dan untuk Indonesia bagian timur (WIT) bujurnya 135°.³⁵

³³ Slamet Hambali, *Ilmu Falak 1*, (Semarang, Program Pasca Sarjana lain Walisongo Semarang, 2011) h. 299

³⁴ “Perhitungan Waktu shalat”, Falak Abi (2018). <https://falak-abi.id/perhitungan-waktu-shalat> (Akses 7 Agustus 2021)

³⁵ Muh. Hadi Bashori, *Kepunyaan Allah Timur dan Barat*, h. 185

d) Deklinasi Matahari (*Apparent Declination/ Mailu asy-Syams*)

Matahari merupakan pusat tata surya yang secara umum dapat dimanfaatkan umat manusia untuk mengungkap tabir dibalik kemahakuasaan Allah swt. Dengan perjalanan semu harian matahari yang terbit dari Timur dan terbenam dari Barat adalah sebuah langit termasuk matahari, bulan dan bumi. Hal ini mengisyaratkan umat manusia untuk dinamis melakukan aktivitasnya baik dalam kehidupan sosial maupun dalam peribadatan. Eksistensi peredaran semu matahari dapat menjadi salah satu kajian dan objek ilmiah dalam pelaksanaan ibadah terkait dengan arah dan waktu.³⁶

Deklinasi ialah jarak dari suatu benda langit ke khatulistiwa langit diukur melalui lingkaran waktu atau lingkaran deklinasi dan dihitung dengan derajat, menit dan detik. Berhubungan dengan itu, lingkaran waktu dinamakan pula dengan lingkaran deklinasi. Apabila deklinasi suatu benda langit berada di utara khatulistiwa tandanya (+) dan apabila langit berada di sebelah selatan khatulistiwa tandanya negatif (-).³⁷

Dalam literatur lainnya, yang dinamakan deklinasi matahari adalah jarak posisi matahari dengan ekuator langit diukur sepanjang lingkaran deklinasi, dalam *Ephemeris* data ini dimuat setiap jam dengan istilah *apparent declination*, biasanya diberi simbol dengan δ (delta) atau seringkali disebut dengan menggunakan huruf d kecil.³⁸

³⁶Muh. Rasywan Syarif, “Islam Fenomenalis gerhana matahari di indonesia studi budaya (*siemma matanna essoe*) pada perempuan bugis bone”, aricis 2, h. 520-521.

³⁷H.Abbas Padil, “Dasar dasar ilmu falak dan tata koordinat bola langit dan peredaran matahari”, aldaulah 2, no. 2, (2013): h.205-206.

³⁸ Maskufa, *Ilmu Falak* (Jakarta, Gaung Persada, 2010) h. 103

e) Tinggi Matahari

Tinggi matahari adalah jarak busur sepanjang lingkaran vertikal dihitung dari ufuk sampai matahari dalam ilmu falak yang seringkali disebut dengan *irtifa'us syams*. *Irtifa' syams* berarti ketinggian, yaitu ketinggian benda langit dihitung sepanjang lingkaran vertikal dari ufuk sampai benda langit yang dimaksud. Dalam astronomi dikenal dengan istilah *altitude*.

f) Semi diameter (jari-jari matahari)

Semidiameter adalah jarak antara titik pusat piringan benda langit dengan piringan luarnya, atau seperdua garis tengah piringan benda langit. Dalam ilmu falak seringkali dikenal dengan nama semidiameter. Setelah data-data yang terkumpul dalam satuan-satuan angka maka akan dilakukan perhitungan terhadap sudut waktu matahari sudut waktu matahari adalah busur sepanjang lingkaran harian matahari berada biasa disebut dengan sebutan *fad-luda'ir*. Saat berkulminasi atas bundaran matahari berada di meridian. Dalam prakteknya bisa diambil jalan tengah dengan mengambil waktu tengah antara matahari terbit dan terbenam.³⁹ Sudut waktu matahari dapat diperoleh dengan menggunakan rumus sebagai berikut:

$$\cos t = (-)\tan A \times \tan d + \sin h \div \cos A \div \cos d$$

Nilai sudut waktu adalah 0 derajat sampai 180 derajat.. nilai sudut waktu 0 derajat adalah ketika matahari berada di titik kulminasi atas atau tepatnya di meridian langit, sedangkan nilai sudut waktu 180 derajat adalah ketika matahari berada di titik kulminasi bawah, dengan ketentuan sebagai berikut:

- (1) Apabila matahari berada di sebelah barat meridian atau di belahan langit sebelah barat maka sudut waktu bertanda positif (+).

³⁹ Muhammad Uzal Syahrana, *Asy-Syahru Jilid II*, (Blitar, Tp, 2007) Cet-2. h. 9.

(2) Apabila matahari berada di sebelah timur meridian atau di belahan langit sebelah timur maka sudut waktu bertanda negatif (-).

g) Ketinggian lokasi dari permukaan laut (H)

Tempat yang dapat menyaksikan matahari terbit diawal tempat itu berada dimana pada ketinggian diatas permukaan laut dibandingkan dengan tempat yang memiliki permukaan yang rendah maka akan lebih akhir menyaksikan matahari terbenam. Dalam hal ini untuk menentukan waktu terbit dan terbenamnya matahari sangat berpengaruh pada ketinggian lokasi dari permukaan laut (H).⁴⁰

h) Perata Waktu (*Equation of time*)

Perata waktu adalah selisih waktu antara waktu matahari hakiki dengan matahari rata-rata (pertengahan). Peredaran semu harian matahari dari arah timur ke barat itu tidaklah konstan, seringkali cepat kadang-kadang lambat. Dalam keadaan hal ini diakibatkan oleh percepatan bumi mengelilingi matahari tidak konsta karena bidang edarnya berbentuk elips. Waktu matahari hakiki adalah waktu peredaran matahari senyatanya, sedangkan waktu matahari diandaikan yang beredar dengan konstan sebagaimana terlihat pada jam yang ada.⁴¹

i) Tanggal (D), Bulan (M), dan Tahun (Y)

Dalam hal ini untuk menjadi sebuah parameter untuk mengetahui penentuan awal waktu salat pada tanggal yang ditentukan. Untuk menetapkan awal waktu salat, kita perlu mengetahui tanggal, bulan, dan tahun berapakah yang akan ditentukan.

⁴⁰Nairul Rahmi, Penyatuan Zona Waktu dan Pengaruhnya Terhadap Penetapan Awal Waktu Shalat, h 79.

⁴¹Oleh Majelis Tarjih Dan Tajdid Pimpinan Pusat Muhammadiyah (*Pedoman Hisab Muhammadiyah*, 2009) h. 57-58.

j) Waktu daerah

Waktu daerah adalah waktu yang dipakai disuatu daerah atau wilayah yang berkaidah dengan bujur berkelipatan 15°. Dalam daerah satu wilayah disebut daerah kesatuan waktu, dimana wilayah indonesia memiliki panjang garis bujur 44° yang dapat dibagi dengan konvensi satu jam ke dalam satuan derajat yaitu 15°.42 Untuk pembagian waktu di indonesia sendiri terbagi menjadi tiga zona waktu yakni Waktu Indonesia Barat (WIB), Waktu Indonesia Tengah (WITA) dan Waktu Indonesia Timur (WIT).

Berdasarkan keputusan Presiden RI (Soeharto) no. 41 Th. 1987 tanggal 26 November 1987, wilayah indonesia terbagi menjadi atas tiga daerah waktu, yaitu:

- (1) Waktu Indonesia Barat (WIB) : 105° BT dengan zona waktu GMT +7
- (2) Waktu Indonesia Tengah (WITA) : 120° BT dengan zona waktu GMT +8.
- (3) Waktu Indonesia Timur (WIT) : 135° BT dengan zona waktu GMT +9.

Adapun rumus untuk koreksi waktu daerah adalah:

$$KWD = (\lambda_d - \lambda_x) : 15$$

Keterangan:

λ_d = Bujur Daerah

λ_x = Bujur Tempat

k) Ihtiyath

ihtiyath adalah suatu langkah terakhir untuk kehati-hatian dalam menentukan awal waktu salat dengan cara menambahkan 2 menit, 3 menit hingga 4 menit itulah disebut dengan ihtiyath. Waktu ihtiyath ditambahkan di akhir

⁴²Pembagian Waktu di Indonesia dan Daerahnya (WIB, WITA, WIT)”, Salamadian (2019). <https://salamadian.com/pembagian-waktu-di-indonesia-wib-wita-wit/> (Akses 7 Agustus 2021)

perhitungan.⁴³ Akan tetapi pendapat umum yang digunakan adalah 2 menit sesuai yang digunakan oleh Kementerian Agama RI.

3) Langkah-langkah Hisab Awal Waktu Salat

Menghisab awal waktu salat dengan *ephemeris* dapat dilakukan sebagai berikut:

- a) Tentukan lokasi atau daerah yang akan dicari yaitu Kabupaten Maros.
- b) Tentukan tanggal, bulan dan tahun yang akan dicari yaitu 1 Juni 2021.
- c) siapkan data yang diperlukan, yaitu *ephemeris* terbaru yang diterbitkan setiap tahun.
- d) mengambil data yang dibutuhkan.
- e) Data-data dalam perhitungan awal waktu salat

Adapun data-data dalam perhitungan untuk awal waktu salat dan terbitnya matahari sebagai berikut :

- a) Zawal : $12 + Z - B/15 - e/60$
- b) Dzuhur : $\text{zawal} + \text{koreksi tergelincirnya Matahari}$
- c) Asar : $\text{zawal} + h_{\text{asar}}/15$
- d) Magrib : $\text{zawal} / h_{\text{magrib}}/15$
- e) Isya : $\text{zawal} + h_{\text{isya}}/15$
- f) Subuh : $\text{zawal} - h_{\text{subuh}}/15$

D. Kerangka Konseptual

Kerangka konseptual peneliti ini adalah suatu hubungan atau kaitan antara konsep satu terhadap konsep lainnya dari masalah yang ingin diteliti yakni dengan menguji tingkat keakurasian sebuah *software accurate times* dalam penentuan

⁴³ Alimuddin, "Hisab Rukyat Waktu Shalat Dalam Hukum Islam (Perhitungan secara Astronomi Awal dan Akhir Waktu Shalat)", Al-Daulah 8, no. 1 (Juni, 2019): h. 48

awal waktu salat di Kabupaten dengan perhitungan jadwal waktu salat di Kabupaten Maros berdasarkan data ephemeris

Adapun kerangka konseptual dalam penelitian ini dapat disusun dalam bentuk bagan sebagai berikut:

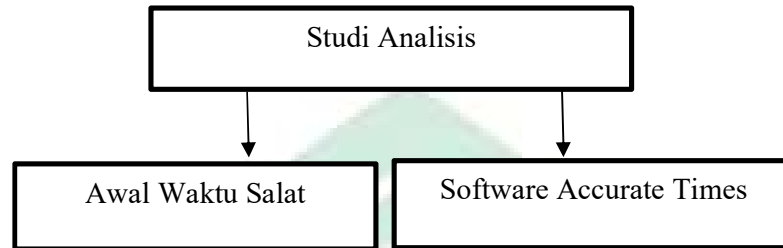

BAB III

METODOLOGI PENELITIAN

A. *Jenis dan Lokasi Penelitian*

1. Jenis Penelitian

Peneliti akan menggunakan penelitian *Field Research Kualitatif*, karena hasil dari penelitian ini untuk menguji keakurasian *Software Accurate Times* dengan awal waktu salat di Kabupaten Maros, dan selain penelitian di atas penelitian ini termasuk penelitian jenis kepustakaan. Dikarenakan peneliti mengambil atau mencari data-data dari Kementerian Agama di Kabupaten Maros, buku *ephemeris*, artikel, jurnal dan buku-buku yang berhubungan dengan judul ini.

2. Lokasi Penelitian

Lokasi penelitian yang akan dilakukan oleh peneliti di kabupaten Maros dengan objek penelitian Kementerian Agama di kabupaten Maros dengan Alasan peneliti memilih lokasi tersebut dikarenakan agar peneliti lebih mudah dalam mengakses dan mencari lokasi penelitian.

B. *Pendekatan Penelitian*

Metode pendekatan yang di pakai dan digunakan sebagai berikut:

1. Pendekatan *syar'i* atau dengan melakukan pendekatan yang tertuju pada aspek hukum islam yang didasari oleh Al-Qur'an dan Hadist.
2. Pendekatan *Astronomis* atau pendekatan yang dilakukan dengan menggunakan alat bantu untuk lebih mudah mengkaji secara mendalam, sehingga akan didapatkan hasil yang komperhensif.

C. Sumber Data

1. Data Primer

Sumber data yang paling diutamakan dalam penelitian ini merupakan sumber data primer, data data yang digunakan penulis data *Software Accurate Times*, data *Ephemeris* yang didalamnya tabel-tabel rumus perhitungan awal waktu salat serta data lintang, *equation of time*, deklinasi, bujur dan ketinggian tempat.

2. Data Sekunder

Data sekunder merupakan data kedua atau data penunjang dari data di atas, data sekunder dalam penelitian ini berupa jurnal ataupun buku dan beberapa arsip yang berkaitan dengan penelitian ini.

D. Metode Pengolahan Data

Untuk mempermudah pengumpulan data penulis menggunakan metode sebagai berikut:

1. Pengamatan atau Observasi

Pengamatan atau *observasi* adalah pengamatan dan pencatatan yang sistematis terhadap gejala-gejala yang diteliti.⁴⁴ Metode ini dilakukan dengan mengamati secara langsung dan sistematis pada objek yang ingin diteliti. dalam hal ini penulis membandingkan hasil dari jadwal Kementrian Agama Kabupaten Maros berdasarkan *Ephemeris*.

2. Dokumentasi

Dokumentasi merupakan pemilihan dan pengumpulan serta menyimpan informasi dalam bentuk kutipan, gambar dan lain sebagainya..

⁴⁴ Husaini Husman dan Peonomo Setiadi Akbar, *Metodologi Penelitian Sosial* (Jakarta: Bumi Askara, 2006), h. 193.

E. Instrumen Penelitian

Instrumen penelitian merupakan alat bantu yang membantu peneliti untuk mengumpulkan data agar menjadi lebih sistematis.⁴⁵ Instrumen yang digunakan peneliti dalam hal ini menggunakan laptop, handphone dan berbagai alat lainnya yang bisa mempermudah peneliti.

F. Teknik Pengolahan dan Analisis Data

1. Teknik pengolahan data

Adapun teknik pengolahan yang digunakan dalam penelitian ini diantaranya sebagai berikut:

a. Collecting (Pengumpulan Data)

Mengolah atau mengumpulkan data yang didapatkan dari hasil wawancara, observasi lapangan dan juga data-data yang mendukung tentang masalah yang ingin dicari yang kemudian dikembangkan dengan pencarian data selanjutnya.

b. Reducing (Penyaringan/Pemilihan Data)

Langkah yang dilakukan peneliti setelah pengumpulan data mereduksi data yang berkaitan dengan kegiatan analisis, yang kemudian ditajamkan dan membuang data data yang tidak diperlukan. Menurut S. Nasution reduksi adalah merangkum, memilih hal-hal pokok, memfokuskan pada hal-hal penting, mencari tema polanya, sehingga data lebih mudah untuk dikendalikan.⁴⁶

c. Displaying (Penyajian Data)

Penyajian data yang dilakukan dengan merangkai informasi yang memungkinkan mengambil kesimpulan dari hasil riset.

⁴⁵Suharsimi Arikunto, *Managemen Penelitian* (Cet. III; Jakarta: PT Rineka Cipta, 1995), h.134.

⁴⁶ Hamidi, *Metodologi Penelitian Kualitatif Analisis Data* (t.c.; Jakarta: Rajawali Pers, 2011), h. 80.

d. *Concluding* (Penarikan Kesimpulan)

Data yang sudah diolah, disaring dan disajikan yang kemudian menarik kesimpulan dari data tersebut.

2. Teknik Analisis Data

Untuk memperoleh pengoprasian data dalam sebuah penelitian digunakan metode pembahasan:

a. Metode induktif

yaitu suatu cara yang menguraikan beberapa fakta yang kemudian ditarik kesimpulan atau jenerilisasi.

b. Metode deduktif

penarikan kesimpulan suatu keadaan atau penemuan dari masalah yang di dapatkan khusus dari yang umum.

G. Pengujian Keabsahan Data

Penelitian yang dilakukan dalam masalah ini ialah penelitian kualitatif yang diaman harus memenuhi keabsahan data, maka dari itu peneliti menggunakan kriteria yakni *Trigulasi* yang merupakan pemeriksaan keabsahan data dan data di dari luar di manfaatkan untuk pembanding dan pengecekan data yang sudah ada.

BAB IV

HASIL DAN PEMBAHASAN

A. *Gambaran Umum Kabupaten Maros*

Secara geografis, Kabupaten Maros terletak dibagian barat Sulawesi Selatan antara 5°00'23.4" Lintang Selatan dan 119° 34' 25.09" Bujur Timur. Luas Wilayah Kabupaten Maros 1.619,12 km² yang secara administrasi pemerintahannya menjadi 14 kecamatan dan 102 Desa/Kelurahan.

Luas Wilayah Kabupaten Maros 1619,12 km² yang terdiri dari 14 Kecamatan yang membawahi 102 Desa/Kelurahan merupakan wilayah yang berbatasan langsung dengan ibu kota Provinsi Sulawesi Selatan, Dalam hal ini adalah Kota Makassar dengan jarak kedua kota tersebut berkisar 30 km dan sekaligus terintegrasi dalam pengembangan kawasan Mamminasata. Kabupaten Maros memegang peranan penting terhadap pembangunan kota Makassar kerana sebagai daerah perlintasan yang sekaligus sebagai pintu gerbang kawasan Mamminasata bagian Utara yang dengan sendirinya memberikan peluang yang sangat besar terhadap pembangunan di Kabupaten Maros.⁴⁷

Adapun batas-batas wilayah adalah sebagai berikut:

1. Sebelah utara berbatasan dengan Kabupaten Pangkajene dan Kepulauan.
2. Sebelah timur berbatasan dengan Kabupaten Bone.
3. Sebelah selatan berbatasan dengan Kabupaten Gowa dan Kota Makassar.
4. Sebelah barat berbatasan dengan Selat Makassar.

⁴⁷Pemerintah Kabupaten Maros, "Gambaran Umum Kabupaten Maros", *Situs Resmi Pemerintah Kabupaten Maros*. <https://maroskab.go.id/gambaran-umum-kabupaten-maros/>(14 juli 2021).

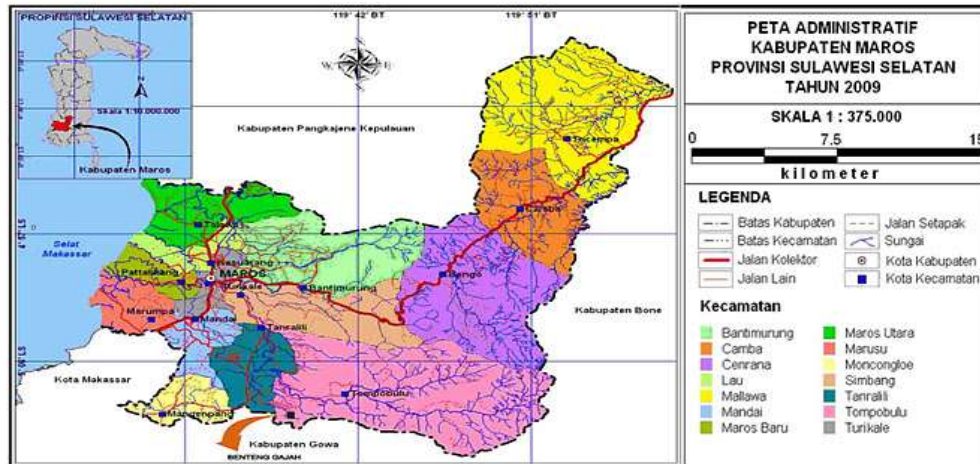

Gambar 4.1 Peta Wilayah Kabupaten Maros

Ketinggian wilayah di Kabupaten Maros berkisar antara 0 – 2000 meter dari permukaan laut. Di bagaian barat wilayah Kabupaten Maros dengan Ketinggian 0 – 25 meter merupakan daerah yang dominan dengan luas wilayah 63,083 ha atau sebesar 39% sedangkan daerah yang sempit berada pada ketinggian 100 – 1000 m dengan luas wilayah 7.193 ha atau sebesar 4% dari luas wilayah perencanaan. Berikut klasifikasi ketinggian muka laut di Kabupaten Maros:

| No | Interval Ketinggian | Luas (Ha) | Persentase (%) |
|--------|---------------------|-----------|----------------|
| 1 | 0 – 25 m | 63.083 | 39 |
| 2 | 25 – 100 m | 10.161 | 6 |
| 3 | 100 – 500 m | 45.011 | 8 |
| 4 | 500 – 1000 m | 36.464 | 23 |
| 5 | >1000 m | 7.193 | 4 |
| Jumlah | | 161.912 | 100 |

Tabel 4.1 Klasifikasi ketinggian muka laut di Kabupaten Maros

B. Data dan perhitungan Awal Waktu Salat di Kabupaten Maros

Untuk perhitungan awal waktu salat berdasarkan data Ephemeris yang digunakan Kementerian agama RI membutuhkan data seperti Bujur tempat, baik bujur barat atau timur, Lintang tempat dan Tinggi tempat dari permukaan laut. Bujur dan lintang dapat diketahui melalui tabel, peta, Maps, Global Positioning System (GPS) dan lain sebagainya.

Data yang harus dipenuhi dalam perhitungan awal waktu salat adalah data Deklinasi Matahari (δ^m) dan equation of time (e) yang didapatkan dari Table Ephemeris pada tanggal yang ditentukan. Untuk data matahari pada pukul 12 WIB Maka data jam yang digunakan pada table adalah pukul 5 ($12 - 7 = 05$ UT) atau Pukul 12 WITA ($12 - 8 = 04$ UT) atau Pukul 12 WIT ($12 - 9 = 03$ UT). Dalam hal ini disebabkan data Ephemeris yang disajikan di tabel berdasarkan Universal Time (UT) atau berdasarkan Greewich Mean Time (GMT).⁴⁸

Adapun langkah-langkah Penentuan Awal waktu salat sebagai berikut:

1. Menentukan lokasi atau daerah yang ingin dicari awal waktu salatnya
2. Menyiapkan tanggal, bulan, dan tahun yang ingin dicari awal waktu salatnya
3. Siapkan data yang akan digunakan (almanak ephemeris)
4. Mengambil data yang dibutuhkan

Untuk ketinggian matahari pada waktu salat, ditentukan sebagai berikut:

a. awal dzuhur = 0°

b. awal ashar dengan menggunakan rumus:

$$\text{Cotan } h = \tan (\varphi - \delta) + 1$$

Ket: φ = Lintang Tempat

⁴⁸ Muh. Rasywan Syarif, *Ilmu Falak Integrasi Agama dan Sains* (cet. I; Gowa: Alauddin University Press), h.116

δ = Deklinasi Matahari

- c. awal magrib = -1°
- d. awal isya = -18°
- e. awal subuh = -20°
- f. syuruq = magrib adalah -1°
- g. awal dhuha = $4^\circ 30'$

1 Juni 2021

DATA MATAHARI

| Jam | Ecliptic Longitude *) | Ecliptic Latitude *) | Apparent Right Ascension | Apparent Declination | True Geocentric Distance | Semi Diameter | True Obliquity | Equation Of Time |
|-----|-----------------------|----------------------|--------------------------|----------------------|--------------------------|---------------|----------------|------------------|
| 0 | 70° 44' 38" | -0.20" | 69° 08' 42" | 22° 03' 12" | 1.0140036 | 15' 46.38" | 23° 26' 14" | 2 m 11 s |
| 1 | 70° 47' 02" | -0.20" | 69° 11' 15" | 22° 03' 32" | 1.0140103 | 15' 46.37" | 23° 26' 14" | 2 m 11 s |
| 2 | 70° 49' 26" | -0.21" | 69° 13' 49" | 22° 03' 52" | 1.0140170 | 15' 46.36" | 23° 26' 14" | 2 m 10 s |
| 3 | 70° 51' 50" | -0.21" | 69° 16' 22" | 22° 04' 13" | 1.0140237 | 15' 46.36" | 23° 26' 14" | 2 m 10 s |
| 4 | 70° 54' 13" | -0.21" | 69° 18' 56" | 22° 04' 33" | 1.0140303 | 15' 46.35" | 23° 26' 14" | 2 m 10 s |
| 5 | 70° 56' 37" | -0.21" | 69° 21' 29" | 22° 04' 53" | 1.0140370 | 15' 46.35" | 23° 26' 14" | 2 m 09 s |
| 6 | 70° 59' 01" | -0.22" | 69° 24' 03" | 22° 05' 13" | 1.0140437 | 15' 46.34" | 23° 26' 14" | 2 m 09 s |
| 7 | 71° 01' 25" | -0.22" | 69° 26' 37" | 22° 05' 33" | 1.0140503 | 15' 46.33" | 23° 26' 14" | 2 m 08 s |
| 8 | 71° 03' 48" | -0.22" | 69° 29' 10" | 22° 05' 53" | 1.0140570 | 15' 46.33" | 23° 26' 14" | 2 m 08 s |
| 9 | 71° 06' 12" | -0.22" | 69° 31' 44" | 22° 06' 13" | 1.0140636 | 15' 46.32" | 23° 26' 14" | 2 m 08 s |
| 10 | 71° 08' 36" | -0.22" | 69° 34' 18" | 22° 06' 33" | 1.0140702 | 15' 46.32" | 23° 26' 14" | 2 m 07 s |
| 11 | 71° 10' 60" | -0.22" | 69° 36' 51" | 22° 06' 53" | 1.0140769 | 15' 46.31" | 23° 26' 14" | 2 m 07 s |
| 12 | 71° 13' 23" | -0.23" | 69° 39' 25" | 22° 07' 13" | 1.0140835 | 15' 46.30" | 23° 26' 14" | 2 m 06 s |
| 13 | 71° 15' 47" | -0.23" | 69° 41' 59" | 22° 07' 33" | 1.0140901 | 15' 46.30" | 23° 26' 14" | 2 m 06 s |
| 14 | 71° 18' 11" | -0.23" | 69° 44' 32" | 22° 07' 53" | 1.0140967 | 15' 46.29" | 23° 26' 14" | 2 m 06 s |
| 15 | 71° 20' 34" | -0.23" | 69° 47' 06" | 22° 08' 12" | 1.0141033 | 15' 46.28" | 23° 26' 14" | 2 m 05 s |
| 16 | 71° 22' 58" | -0.23" | 69° 49' 40" | 22° 08' 32" | 1.0141099 | 15' 46.28" | 23° 26' 14" | 2 m 05 s |
| 17 | 71° 25' 22" | -0.23" | 69° 52' 13" | 22° 08' 52" | 1.0141165 | 15' 46.27" | 23° 26' 14" | 2 m 05 s |
| 18 | 71° 27' 46" | -0.23" | 69° 54' 47" | 22° 09' 12" | 1.0141231 | 15' 46.27" | 23° 26' 14" | 2 m 04 s |
| 19 | 71° 30' 09" | -0.24" | 69° 57' 21" | 22° 09' 31" | 1.0141296 | 15' 46.26" | 23° 26' 14" | 2 m 04 s |
| 20 | 71° 32' 33" | -0.24" | 69° 59' 54" | 22° 09' 51" | 1.0141362 | 15' 46.25" | 23° 26' 14" | 2 m 03 s |
| 21 | 71° 34' 57" | -0.24" | 70° 02' 28" | 22° 10' 10" | 1.0141428 | 15' 46.25" | 23° 26' 14" | 2 m 03 s |
| 22 | 71° 37' 21" | -0.24" | 70° 05' 02" | 22° 10' 30" | 1.0141493 | 15' 46.24" | 23° 26' 14" | 2 m 03 s |
| 23 | 71° 39' 44" | -0.24" | 70° 07' 36" | 22° 10' 49" | 1.0141559 | 15' 46.24" | 23° 26' 14" | 2 m 02 s |
| 24 | 71° 42' 08" | -0.24" | 70° 10' 10" | 22° 11' 09" | 1.0141624 | 15' 46.23" | 23° 26' 14" | 2 m 02 s |

*) for mean equinox of date

Tabel 4.2 Ephemeris Hisab Rukyat Kementerian Agama RI 2021⁴⁹

Awal Waktu Salat di Kabupaten Maros pada tanggal 1 Juni 2021

1. Waktu Dzuhur

a. Data:

$$\begin{aligned} \text{Bujur Tempat (BT)} &= 119^\circ 34' \text{ T} \\ \text{Bujur Dearah} &= 120 \text{ WITA} \\ \text{Perata Waktu (e)} &= 0^{\text{h}}2^{\text{m}}10^{\text{s}} \end{aligned}$$

⁴⁹Kementerian Agama RI, *Ephemeris Hisab Rukyat 2021*. (t.c; Jakarta: t.p, 2021), h. 180.

b. Rumus Dzuhur

$$12 - e = 12 - 0^j 2^m 10^d$$

$$= 11^{\circ} 57' 50''$$

c. Penyesuaian dengan Wita

$$120^{\circ} - 119^{\circ} 34' = 0^{\circ} 26' 15'' = \frac{0^{\circ} 44' + 11^{\circ} 59' 34''}{11^{\circ} 59' 34''}$$

$$d. \text{ ikhtiyath } 0^j 2^m = \frac{0^j 01^m 26^d + 12^j 01^m 00^d}{12^j 01^m 00^d}$$

Jadi awal waktu salat dzuhur pukul 12:01 Wita.

2. Waktu Ashar

a. Data:

| | |
|---------------------------------|-------------------------|
| Lintang Tempat (ϕ) | = $5^{\circ} 0' S$ |
| Bujur Tempat | = $119^{\circ} 34' T$ |
| Bujur Daerah | = 120 Wita |
| Deklinasi Matahari (δ) | = $22^{\circ} 04' 33''$ |
| Perata waktu (e) | = $0^j 2^m 10^d$ |

b. Tinggi Matahari Waktu Ashar

$$\begin{aligned} \text{Cotan } h &= \tan (\phi - \delta)_{+1} \\ &= \tan (-5^{\circ} 00' - 22^{\circ} 04' 33'')_{+1} \\ &= \tan -27^{\circ} 4' 33'' + 1 \\ &= \tan 27^{\circ} 4' 33'' + 1 \\ &= 1,511193729 \longrightarrow x^{-1} = \text{shift tan } = ^{\circ} ' '' \\ h &= 33^{\circ} 29' 37,47'' \end{aligned}$$

c. sudut matahari waktu ashar

$$\text{Cos } t = -\tan \phi \times \tan \delta + \sin h : \cos \phi : \cos \delta$$

$$\begin{aligned}
 &= -\tan -5^{\circ} 00' \times \tan 22^{\circ} 04' 33'' + \sin 33^{\circ} 29' 37,47'' : \cos -5^{\circ} 00' : \\
 &\quad \cos 22^{\circ} 04' 33'' \\
 &= 0,633261149 \longrightarrow \text{shift cos} = \text{''} \\
 t &= 50^{\circ} 42' 31,91'' : 15 \quad = 3^{\circ} 22' 50,13''
 \end{aligned}$$

d. rumus dzuhur

$$\begin{aligned}
 12 - e &= 12 - 0^j 2^m 10^d &= 11^{\circ} 57' 50'' + \\
 & & \underline{15^{\circ} 20' 40,13''}
 \end{aligned}$$

e. penyesuaian dengan Wita

$$\begin{aligned}
 120^{\circ} - 119^{\circ} 34' &= 0^{\circ} 26' : 15 &= 0^{\circ} 1' 35,87'' + \\
 & & \underline{15^{\circ} 22' 24,13''}
 \end{aligned}$$

f. ikhtiyath $0^j 2^m$

$$\begin{aligned}
 &= 0^j 1^m 35,87^d + \\
 & \underline{15^{\circ} 24' 00''}
 \end{aligned}$$

Jadi awal waktu ashar pukul 15 : 24 Wita.

3. Waktu Magrib

a. data:

| | |
|---------------------------------|-------------------------|
| Lintang Tempat (φ) | = $5^{\circ} 0' S$ |
| Bujur Tempat | = $119^{\circ} 34' T$ |
| Bujur Daerah | = $120 Wita$ |
| Deklinasi Matahari (δ) | = $22^{\circ} 04' 33''$ |
| Perata waktu (e) | = $0^j 2^m 10^d$ |
| h | = -1° |

b. sudut waktu matahari waktu magrib

$$\begin{aligned}
 \cos t &= -\tan \varphi \times \tan \delta + \sin h : \cos \varphi : \cos \delta \\
 &= -\tan -5^{\circ} 00' \times \tan 22^{\circ} 04' 33'' + \sin -1^{\circ} : \cos -5^{\circ} 00' \\
 &\quad : \cos 22^{\circ} 04' 33''
 \end{aligned}$$

$$= 0,01657743 \longrightarrow \text{shift cos} = \text{° ' ''}$$

$$t = 89^{\circ} 03' 0,5'' : 15 = 5^{\circ} 56' 12,03''$$

c. rumus dzuhur

$$12 - e = 12 - 0^{\text{j}} 2^{\text{m}} 10^{\text{d}} = 11^{\circ} 57' 50'' +$$

$$17^{\circ} 54' 2,03''$$

d. Penyesuaian dengan Wita

$$120^{\circ} - 119^{\circ} 34' = 0^{\circ} 26' : 15 = 0^{\circ} 1' 44'' +$$

$$17^{\circ} 55' 46,03''$$

e. ikhtiyat $0^{\text{j}} 2^{\text{m}}$

$$= 0^{\circ} 1' 13,97'' +$$

$$17^{\circ} 57' 00''$$

Jadi awal waktu magrib pukul 17:57 Wita.

4. Waktu isya

a. data:

Lintang Tempat (φ) = $5^{\circ} 0' \text{ S}$

Bujur Tempat = $119^{\circ} 34' \text{ T}$

Bujur Daerah = 120 Wita

Deklinasi Matahari (δ) = $22^{\circ} 04' 33''$

Perata waktu (e) = $0^{\text{j}} 2^{\text{m}} 10^{\text{d}}$

h = -18°

b. sudut waktu matahari waktu isya

$$\text{Cos } t = -\tan \varphi \times \tan \delta + \sin h : \cos \varphi : \cos \delta$$

$$\text{Cos } t = -\tan -5^{\circ} 00' \times \tan 22^{\circ} 04' 33'' + \sin -18^{\circ} : \cos -5^{\circ} 00'$$

$$: \cos 22^{\circ} 04' 33''$$

$$= -0,29925547 \longrightarrow \text{shift cos} = \text{° ' ''}$$

$$= 107^{\circ} 24' 46,4'' : 15 = 7^{\circ} 9' 39,09''$$

c. Rumus dzuhur

$$12 - e = 12 - 0^j 2^m 10^d = \frac{11^\circ 57' 50'' + 19^\circ 7' 29,09''}{}$$

d. penyesuaian dengan Wita

$$120^\circ - 119^\circ 34' = 0^\circ 26' : 15 = \frac{0^\circ 1' 44'' + 19^\circ 9' 13,09''}{}$$

e. ikhtiyat $0^j 2^m$ $= \frac{0^\circ 1' 46,91'' + 19^\circ 11' 00''}{}$

Jadi awal waktu isya pukul 19:11 Wita.

5. Waktu Subuh

a. data:

| | |
|---------------------------------|-----------------------|
| Lintang Tempat (ϕ) | = $5^\circ 0' S$ |
| Bujur Tempat | = $119^\circ 34' T$ |
| Bujur Daerah | = $120 Wita$ |
| Deklinasi Matahari (δ) | = $22^\circ 04' 33''$ |
| Perata waktu (e) | = $0^j 2^m 10^d$ |
| h | = -20° |

b. sudut matahari waktu subuh

$$\cos t = -\tan \phi \times \tan \delta + \sin h : \cos \phi : \cos \delta$$

$$\cos t = -\tan -5^\circ 00' \times \tan 22^\circ 04' 33'' + \sin -20^\circ : \cos -5^\circ 00' : \cos 22^\circ 04' 33''$$

$$= -0,335005629 \rightarrow \text{shift cos} = \text{'' '' ''}$$

$$t = 109^\circ 34' 22,3'' : 15 = 7^\circ 18' 17,49''$$

c. rumus dzuhur

$$12 - e = 12^\circ - 0^\circ 2' 10'' = \frac{11^\circ 57' 50'' -}{}$$

$$4^{\circ} 39' 32,51''$$

d. penyesuaian dengan Wita

$$120^{\circ} - 119^{\circ} 34' = 0^{\circ} 26' : 15 = 0^{\circ} 1' 44'' +$$

$$4^{\circ} 41' 16,51''$$

e. ikhtiyat $0^j 2^m$

$$= 0^{\circ} 1' 43,49'' +$$

$$4^{\circ} 42' 00''$$

Jadi awal waktu subuh pukul 04:42 Wita.

6. Waktu Syuruq (terbit)

a. data:

Lintang Tempat (φ) = $5^{\circ} 0' S$

Bujur Tempat = $119^{\circ} 34' T$

Bujur Daerah = $120 Wita$

Deklinasi Matahari (δ) = $22^{\circ} 04' 33''$

Perata waktu (e) = $0^j 2^m 10^d$

h syuruq = -1°

b. Sudut Waktu Matahari Waktu Syuruq

$$\cos t = -\tan \varphi \times \tan \delta + \sin h : \cos \varphi : \cos \delta$$

$$\cos t = -\tan -5^{\circ} 00' \times \tan 22^{\circ} 04' 33'' + \sin -1^{\circ} : \cos -5^{\circ} 00'$$

$$: \cos 22^{\circ} 04' 33''$$

$$= 89^{\circ} 3' 0,5'' : 15 = 05^j 56^m 12,03^d$$

c. Rumus Dzuhur

$$12 - e = 12 - 0^j 2^m 10^d = 11^{\circ} 57' 50''$$

d. Sudut Matahari dalam Jam = $05^j 56^m 12,03^d -$

$$06^j 01^m 37,97^d$$

e. Penyesuaian dengan Wita

$$\begin{aligned} 120^\circ - 119^\circ 34' &= 0^\circ 26' :15 &= 0^\circ 1' 44'' + \\ & &= 06^\circ 3' 21,97'' \end{aligned}$$

f. ikhtiyat 2^m

$$\begin{aligned} &= 0^j 01^m 21,97^d - \\ & \underline{\hspace{1.5cm}} \\ & 06^j 02^m 00^d \end{aligned}$$

Jadi, waktu syuruq (terbit matahari) pukul 06:02 Wita

7. Waktu Dhuha (Idul Fitri Atau Idul Adha)

a. data:

$$\begin{aligned} \text{Lintang Tempat } (\varphi) &= 5^\circ 0' \text{ S} \\ \text{Bujur Tempat} &= 119^\circ 34' \text{ T} \\ \text{Bujur Daerah} &= 120 \text{ Wita} \\ \text{Deklinasi Matahari } (\delta) &= 22^\circ 04' 33'' \\ \text{Perata waktu } (e) &= 0^j 2^m 10^d \\ \text{h Dhuha} &= 4^\circ 3' \end{aligned}$$

b. Sudut Waktu Matahari

$$\begin{aligned} \cos t &= -\tan \varphi \times \tan \delta + \sin h : \cos \varphi : \cos \delta \\ \cos t &= -\tan -5^\circ 00' \times \tan 22^\circ 04' 33'' + \sin 4^\circ 3' : \cos -5^\circ 00' \\ & : \cos 22^\circ 04' 33'' \\ &= 83^\circ 34' 12,24'' : 15 = 05^j 34^m 16,82^d \end{aligned}$$

c. Rumus Dzuhur

$$12 - e = 12^\circ - 0^\circ 2' 10'' = 11^j 57^m 50^d$$

$$\begin{aligned} \text{d. sudut matahari dalam jam} &= 05^j 34^m 16,82^d - \\ & \underline{\hspace{1.5cm}} \\ & 06^j 23^m 33,18^d \end{aligned}$$

e. Penyesuaian dengan Wita

$$120^{\circ} - 119^{\circ} 34' = 0^{\circ} 26' : 15 = \frac{0^j 01^m 44^d +}{06^j 25^m 17,18^d}$$

$$\text{f. ikhtiyath } 2^m = \frac{0^j 01^m 42,82^d +}{06^j 27^m 00^d}$$

Jadi, awal waktu Salat Dhuha Pukul 06:27 Wita.

Maka hasilnya sebagai berikut:

| tgl | Subuh | Syuruq | Dhuha | Dzuhur | Ashar | Magrib | Isya |
|-----|-------|--------|-------|--------|-------|--------|-------|
| 1 | 04.42 | 06.02 | 06.27 | 12:01 | 15.24 | 17.57 | 19.11 |

Tabel 4.3 Hasil Perhitungan awal waktu salat pada tanggal 1 Juni 2021 menggunakan data Ephemeris

Untuk menentukan awal waktu salat pada Software Accurate Times Karya Muhammad Odeh dengan langkah-langkah sebagai berikut:

1. Jalankan aplikasi Accurate Times setelah mendownload aplikasi Software Accurate Times karya Muhammad Odeh.
2. Setelah aplikasi terdownload, kemudian cari wilayah yang tersedia pada menu "*location*" (lokasi) kemudian klik Ok. Untuk wilayah yang tidak tersedia dalam Software Accurate Times karya Muhammad Odeh, lalu tentukan koordinat data lokasi yang tersedia pada menu "*location*" (lokasi). Kemudian tekan add Ok.
3. pilih menu *preferences* untuk menentukan ketinggian matahari, di dalamnya terdapat banyak opsi yang telah dijelaskan sebelumnya. Kemudian klik Ok.
4. pilih menu *date* (tanggal) untuk menentukan tanggal yang diinginkan, kemudian atur tanggal berapa yang ingin ditentukan. Pada menu ini terdapat tiga opsi yakni *pertama use the date of your system* untuk mengikuti tanggal di sistem/komputer, kedua *do calculation for a period of time* untuk

menentukan awal waktu salat satu hari saja, dan ketiga *do calculation for a period of time* untuk menentukan awal waktu salat melebihi satu hari. Setelah menentukan tanggal, bulan dan tahun, maka klik Ok.

5. klik menu Prayer Times (Waktu salat). Pada menu ini akan muncul waktu salat (fajr, syuruq, dzuhur, ashar, magrib dan isya).

Adapun untuk penentuan awal waktu salat di Kabupaten Maros pada tanggal 1 Juni 2021 dengan Software Accurate Times sebagai berikut:

- a. jalankan aplikasi Software Accurate Times karya Muhammad Odeh setelah mendownload aplikasi, dan akan tampil seperti pada gambar dibawah ini:

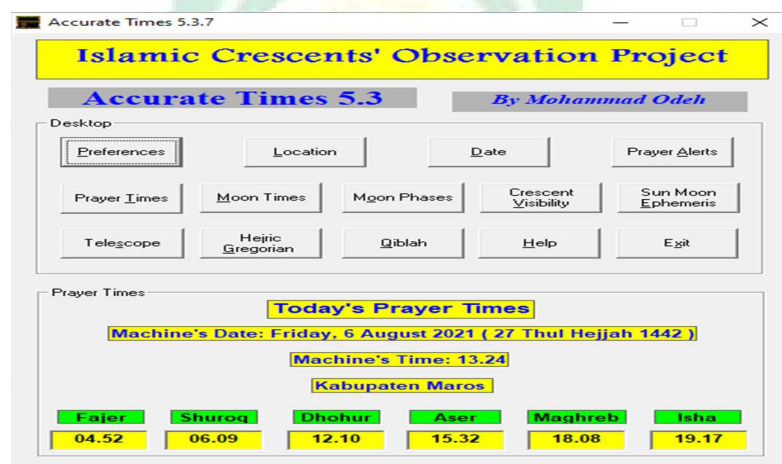

Gambar 4.2 Tampilan Menu Aplikasi Software Accurate Times

- b. Klik menu location (lokasi), disini tidak tersedia untuk wilayah Kabupaten Maros. Maka kita klik Indonesia Jakarta, kemudian ubah data astronomi sesuai dengan data astronomi Kabupaten Maros. Pada kotak name (nama) dari Indonesia jakarta ubah menjadi Kabupaten Maros. Untuk longtitude (lintang) Kabupaten Maros diubah menjadi 119° 34'25.09'' E dan latitude ubah diubah menjadi 5° 00' 23.4'' S, Time Zone +8 dan Elevation 25 m. Kemudian klik Add lalu Ok.

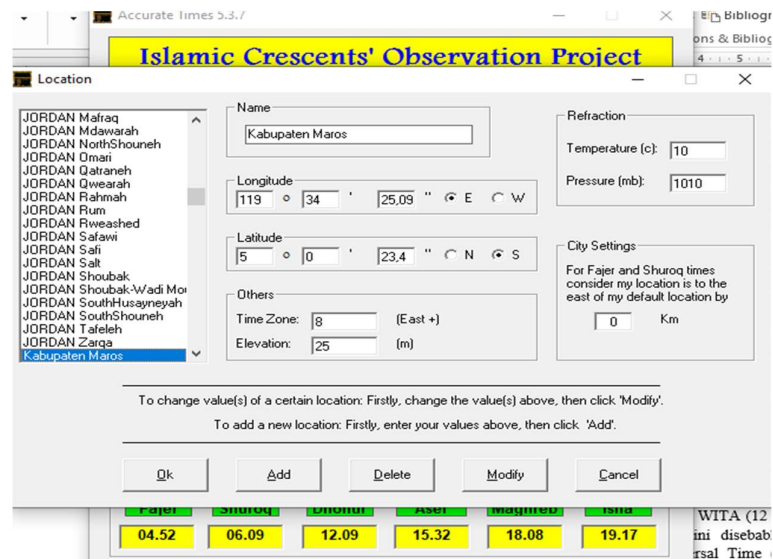

Gambar 4.3 Tampilan Menu Location

- c. klik preferences. Pada opsi menu twilight terdapat menu *costum* untuk mengatur fajar angel 20 dan isha angel 18, kemudian pilih no summer time pada opsi summer time, standard untuk “*aser prayer*”, pada opsi “*languange*” penulis memilih English, beri ceklis pada height above sea level affect rise and set events pada opsi “elevation”25 pada opsi “prayer hour format” dan untuk ihtiyath terdapat pada opsi “addition” subtract -2 minutes form fajar (pengurangan -2 menit untuk fajar/subuh, maka hasilnya bertambah 2 menit untuk fajar/subuh), subtract 2 minutes from shoroq (pengurangan 2 menit untuk syuruq (terbit), add 2 minutes to dhohur (penambahan 2 menit untuk dzuhur), add 2 minutes to asr (penambahan 2 menit untuk ashar), dan add 2 minutes to maghreb (penambahan 2 menit untuk ashar), dan add 2 minutes to maghreb (penambahan 2 menit untuk magrib), kemudian klik Ok.

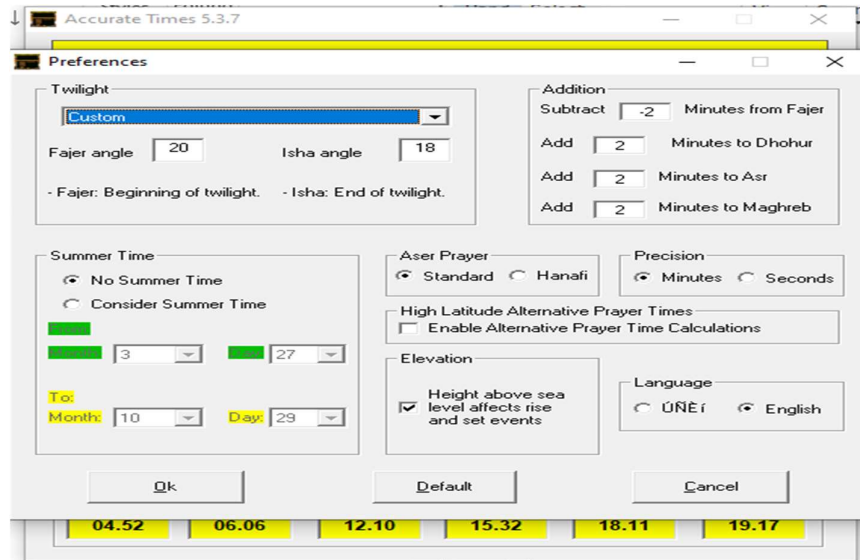

Gambar 4.4 Tampilan Menu Preferences

- d. klik date dan lalu pilih do calculation for one day only dan atur tahun, bulan, dan harinya (year:2021, Month: 6, dan Day: 1), kemudian klik Ok.

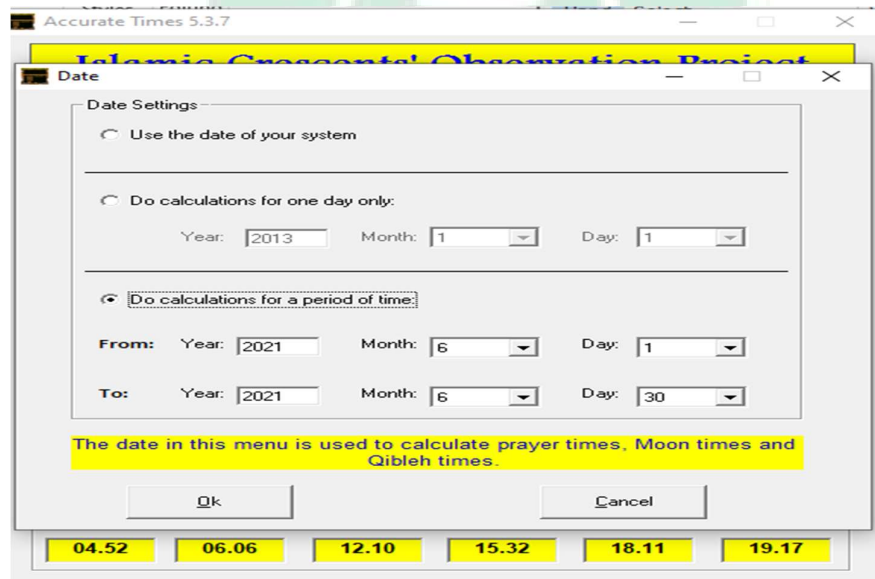

Gambar 4.5 Tampilan menu date

e. klik menu *prayer times* (waktu salat). Pada menu ini akan menampilkan waktu salat sebagai berikut:

```

results.out - Notepad
File Edit Format Lihat Bantuan
By the Name of Allah
Islamic Crescents' Observation Project
Accurate Times 5.3, By Mohammad Odeh

* Settings:-
- Prayer times from: 01/06/2021 CE To: 01/06/2021 CE
- Kabupaten Maros, Long: 119:34:25,0, Lat: -05:00:23,0, Ele:25,0, Zone:8,00
- No Summer Time.
- Height above mean sea-level affects rise and set events.
- Subtract Fajer:-2 Min, Add Dhohur: 2 Min, Add Asr: 2 Min, Add Maghreb: 2 Min
- Fajer Angle: 20 , Isha Angle: 18
- Refraction Settings: Temperature: 10 °C Pressure: 1010 mb
- Mazhab: Standard
- City Settings: 0 Km.
- Delta T: 72,4 Second(s)

-----
Date          Fajer      Shuroq     Dhohur     Aser       Maghreb    Isha
  B. Twi.    Sunrise    Transit    -----    Sunset      E. Twi.
01/06/2021   04.43      06.03     12.02     15.24     17.58     19.09
-----

* Remarks:-
- Date format: dd/mm/yyyy.
- The Symbol "*" before the date, refers to Summer Time].
- Fajer: Beginning of Astronomical Twilight.
- Shuroq: Sunrise.
- Dhohur: Transit of Sun.
- Maghreb: Sunset.
- Isha: End of Astronomical Twilight.
- ----: There is no event.
- Up: The Sun is always above horizon.
- Down: The Sun is always below horizon.
- Bright: The sky is always bright.
- Dark: The sky is always dark.

```

Gambar 4.6 Tampilan Menu *Prayer Times*

Jadi, penentuan awal waktu salat dengan software accurate times pada tanggal 1 juni 2021 yaitu:

| Tgl | Subuh | Terbit | Dzuhur | Ashar | Magrib | Isya |
|-----|-------|--------|--------|-------|--------|-------|
| 1 | 04.43 | 05.59 | 12.02 | 15.24 | 17.58 | 19.09 |

Tabel 4.4 Hasil Penentuan awal waktu salat pada tanggal 1 Juni 2021 menggunakan Software accurate times

Berdasarkan hasil penelitian wawancara yang diperoleh penulis, terkait dengan data dan perhitungan jadwal waktu salat di Kantor Kementerian Agama Kabupaten Maros. Menurut bapak H. Abdul Rasyid selaku Kepala Seksi Bimbingan Masyarakat Islam Kementerian Agama Kabupaten Maros, data dan perhitungan jadwal waktu salat Kementerian Agama Kabupaten Maros tidak pernah mengeluarkan hasil jadwal awal waktu salat sendiri tetapi jadwal waktu

salat mereka dapatkan langsung dari Kantor Wilayah Kementerian Agama Provinsi Sulawesi Selatan.⁵⁰



Gambar 4.7 Wawancara dengan Kepala Seksi Bimbingan Masyarakat Islam Kantor Kementerian Agama Kabupaten Maros

Menurut Bapak Muhammad Nur Selaku Kepala Seksi Bimbingan Masyarakat Islam Kantor Wilayah Kementerian Agama Provinsi Sulawesi Selatan, terkait dengan data dan perhitungan jadwal waktu salat di Kantor Wilayah Kementerian Agama Provinsi Sulawesi Selatan juga tidak mengeluarkan data dan perhitungan jadwal waktu salat sendiri tetapi jadwal waktu salat mereka juga dapatkan dari jadwal waktu salat dari Kementerian Agama RI melalui Sistem Informasi Hisab Rukyat Indonesia. Dalam hal ini peran Kantor Wilayah Kementerian Agama Provinsi Sulawesi Selatan setelah mendapatkan jadwal

⁵⁰ H. Abdul Rasyid, Kepala Seksi Bimbingan Masyarakat Islam, Wawancara, Maros, 05 Juni 2021.

waktu salat dari Sistem informasi hisab rukyat maka kemudian membagikan jadwal waktu salat ke Kabupaten/Kota.⁵¹



Gambar 4.8 Wawancara dengan Kepala Seksi Bimbingan Masyarakat Islam Kantor Wilayah Kementerian Agama Provinsi Sulawesi Selatan

Ada beberapa masjid yang dijadikan sampel dalam penelitian ini diantaranya: Masjid Nurul Ansar Dusun Panaikang, Masjid Al-Jabbar Dusun Pamanjengan, dan Masjid Al-Ikhlas BTN Asabri Kecamatan Moncongloe. Dan hasil penelitian yang diperoleh oleh peneliti yakni jadwal waktu salat dari beberapa masjid tersebut masih menggunakan jadwal waktu salat sepanjang masa yang dikeluarkan oleh pengadilan agama mulai januari hingga Desember.

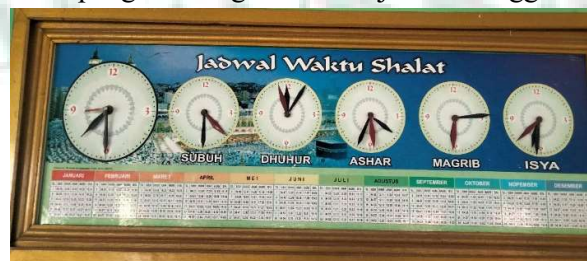

Gambar 4.9 Jadwal waktu salat sepanjang masa

⁵¹ Muhammad Nur, Kepala Bimbingan Masyarakat Islam Kantor Wilayah Provinsi Sulawesi Selatan, Makassar, 12 Agustus 2021.

Adapun ciri-ciri jadwal waktu salat sepanjang masa seperti berikut:

- a. Jadwal waktu salat sepanjang masa telah tersedia selama satu tahun dari bulan Januari sampai Desember.
- b. Adapun jadwal waktu salat menggunakan interpolasi selama 3-5 hari agar jadwal tersebut dapat dijadikan dalam satu data dan memudahkan masyarakat untuk menggunakannya.
- c. Dalam jadwal waktu salat sepanjang masa menggunakan koreksi waktu antar daerah.

C. Menguji Akurasi Software Accurate Times dalam Penentuan Awal waktu salat Di Kabupaten Maros.

Untuk menguji sebuah ke akurasi software accurate times dengan jadwal waktu salat di Kabupaten Maros dengan sebuah aplikasi yang telah dipublikasikan, maka ini harus dibuktikan ke akurasiannya dengan membandingkan selisih waktu awal waktu salat.

Dalam hal ini penulis akan membandingkan hasil penentuan awal waktu salat dari sebuah Software Accurate Times dengan perhitungan jadwal waktu salat di Kabupaten Maros dengan menggunakan data Ephemeris.

Berikut hasil penentuan awal waktu salat software Accurate Times dan perhitungan jadwal waktu salat di Kabupaten Maros pada bulan Juni 2021:

Jadwal waktu salat dengan Software Accurate Times Pada bulan Juni 2021

| Tanggal | Dzuhur | Ashar | Magrib | Isya | Subuh |
|---------|--------|-------|--------|-------|-------|
| 1 | 12.02 | 15.24 | 17.58 | 19.09 | 04.43 |
| 2 | 12.02 | 15.24 | 17.58 | 19.09 | 04.43 |
| 3 | 12.02 | 15.24 | 17.58 | 19.09 | 04.43 |

| | | | | | |
|----|-------|-------|-------|-------|-------|
| 4 | 12.02 | 15.25 | 17.58 | 19.10 | 04.44 |
| 5 | 12.02 | 15.25 | 17.58 | 19.10 | 04.44 |
| 6 | 12.02 | 15.25 | 17.58 | 19.10 | 04.44 |
| 7 | 12.03 | 15.26 | 17.58 | 19.10 | 04.44 |
| 8 | 12.03 | 15.26 | 17.58 | 19.10 | 04.44 |
| 9 | 12.03 | 15.26 | 17.58 | 19.10 | 04.44 |
| 10 | 12.03 | 15.26 | 17.59 | 19.11 | 04.45 |
| 11 | 12.03 | 15.26 | 17.59 | 19.11 | 04.45 |
| 12 | 12.03 | 15.26 | 17.59 | 19.11 | 04.45 |
| 13 | 12.04 | 15.27 | 18.00 | 19.12 | 04.45 |
| 14 | 12.04 | 15.27 | 18.00 | 19.12 | 04.45 |
| 15 | 12.04 | 15.27 | 18.00 | 19.12 | 04.45 |
| 16 | 12.04 | 15.27 | 18.00 | 19.12 | 04.46 |
| 17 | 12.04 | 15.27 | 18.00 | 19.12 | 04.46 |
| 18 | 12.04 | 15.27 | 18.00 | 19.12 | 04.46 |
| 19 | 12.05 | 15.28 | 18.01 | 19.13 | 04.46 |
| 20 | 12.05 | 15.28 | 18.01 | 19.13 | 04.46 |
| 21 | 12.05 | 15.28 | 18.01 | 19.13 | 04.46 |

| | | | | | |
|----|-------|-------|-------|-------|-------|
| 22 | 12.06 | 15.29 | 18.01 | 19.14 | 04.47 |
| 23 | 12.06 | 15.29 | 18.01 | 19.14 | 04.47 |
| 24 | 12.06 | 15.29 | 18.01 | 19.14 | 04.47 |
| 25 | 12.06 | 15.29 | 18.02 | 19.14 | 04.48 |
| 26 | 12.06 | 15.29 | 18.02 | 19.14 | 04.48 |
| 27 | 12.06 | 15.29 | 18.02 | 19.14 | 04.48 |
| 28 | 12.07 | 15.30 | 18.03 | 19.15 | 04.48 |
| 29 | 12.07 | 15.30 | 18.03 | 19.15 | 04.48 |
| 30 | 12.07 | 15.30 | 18.03 | 19.15 | 04.48 |

Tabel 4.5 Hasil awal waktu salat 1-30 Juni dengan menggunakan software accurate times

Jadwal hasil perhitungan waktu salat di Kabupaten Maros Pada bulan Juni 2021:

| Tanggal | Dzuhur | Ashar | Magrib | Isya | Subuh |
|---------|--------|-------|--------|-------|-------|
| 1 | 12.01 | 15.24 | 17.57 | 19.11 | 04.42 |
| 2 | 12.01 | 15.24 | 17.57 | 19.11 | 04.42 |
| 3 | 12.01 | 15.24 | 17.57 | 19.11 | 04.42 |
| 4 | 12.02 | 15.24 | 17.58 | 19.11 | 04.43 |
| 5 | 12.02 | 15.24 | 17.58 | 19.11 | 04.43 |
| 6 | 12.02 | 15.24 | 17.58 | 19.11 | 04.43 |
| 7 | 12.02 | 15.25 | 17.58 | 19.12 | 04.44 |

| | | | | | |
|----|-------|-------|-------|-------|-------|
| 8 | 12.02 | 15.25 | 17.58 | 19.12 | 04.44 |
| 9 | 12.02 | 15.25 | 17.58 | 19.12 | 04.44 |
| 10 | 12.03 | 15.26 | 17.59 | 19.12 | 04.44 |
| 11 | 12.03 | 15.26 | 17.59 | 19.12 | 04.44 |
| 12 | 12.03 | 15.26 | 17.59 | 19.12 | 04.44 |
| 13 | 12.03 | 15.26 | 17.59 | 19.13 | 04.45 |
| 14 | 12.03 | 15.26 | 17.59 | 19.13 | 04.45 |
| 15 | 12.03 | 15.26 | 17.59 | 19.13 | 04.45 |
| 16 | 12.03 | 15.26 | 17.59 | 19.13 | 04.45 |
| 17 | 12.03 | 15.26 | 17.59 | 19.13 | 04.45 |
| 18 | 12.03 | 15.26 | 17.59 | 19.13 | 04.45 |
| 19 | 12.04 | 15.27 | 18.00 | 19.14 | 04.46 |
| 20 | 12.04 | 15.27 | 18.00 | 19.14 | 04.46 |
| 21 | 12.04 | 15.27 | 18.00 | 19.14 | 04.46 |
| 22 | 12.05 | 15.28 | 18.00 | 19.15 | 04.48 |
| 23 | 12.05 | 15.28 | 18.00 | 19.15 | 04.48 |
| 24 | 12.05 | 15.28 | 18.00 | 19.15 | 04.48 |
| 25 | 12.06 | 15.29 | 18.01 | 19.15 | 04.49 |
| 26 | 12.06 | 15.29 | 18.01 | 19.15 | 04.49 |
| 27 | 12.06 | 15.29 | 18.01 | 19.15 | 04.49 |
| 28 | 12.07 | 15.30 | 19.02 | 19.16 | 04.49 |
| 29 | 12.07 | 15.30 | 19.02 | 19.16 | 04.49 |
| 30 | 12.07 | 15.30 | 19.02 | 19.16 | 04.49 |

Tabel 4.6 Hasil perhitungan awal waktu salat pada tanggal 1-30 Juni 2021 di Kabupaten Maros berdasarkan data ephemeris

Berdasarkan tabel penentuan awal waktu salat pada bulan juni 2021 dari hasil jadwal waktu salat di kabupaten menggunakan perhitungan data ephemeris kemenag RI dan hasil jadwal menggunakan Software Accurate Times karya Muhammad Odeh terdapat beberapa awal waktu salat yang hasilnya sama yakni waktu ashar pada tanggal 1-10 dan 22-30, waktu salat dzuhur pada tanggal 4-6, 10-12, dan 25-27, waktu salat magrib pada tanggal 4-12, dan waktu salat subuh pada tanggal 7-9, 13-15, dan 19-21. Akan tetapi ada beberapa awal waktu salat yang memiliki perbedaan selisih menit yakni berkisar 0-2 menit seperti perbedaan 1 menit waktu salat dzuhur pada tanggal 1-3, 7-9, 13-15, dan 22-27, waktu salat ashar pada tanggal 7-9, 13-15, dan 22-24, waktu salat magrib pada tanggal 1-3, 13-15, dan 28-30, dan waktu salat isya dengan perbedaan selisih 2 menit pada tanggal 1-3, dan 7-9. Pada waktu salat isya tidak memiliki hasil penentuan atau perhitungan yang sama, dikarenakan pada software accurate times karya Muhammad Odeh tidak memiliki opsi mengenai waktu ihtiyath. Dalam menu “preferences” menambahkan atau mengurangi Pada beberapa orang lebih suka menambah ataupun mengurangi beberapa menit dari waktu salat tertentu yakni fajar, dzuhur, atau magrib.⁵²

Berikut Tabel Perbandingan awal waktu salat Software Accurate Times dengan perhitungan Jadwal Waktu salat oleh di Kabupaten Maros dengan data Ephemeris pada tanggal 1 Juni 2021:

⁵²Mohammad Odeh, “Accurate Times”, icoproject.org (Mei, 2019). <https://www.icoproject.org> (Akses 5 Mei 2021)

| | Dzuhur | Asar | Magrib | Isya | Subuh |
|--|--------|-------|--------|-------|-------|
| <i>Software Accurate Times</i> | 12:02 | 15:24 | 17:58 | 19:09 | 04:43 |
| Perhitungan jadwal waktu salat di Kabupaten Maros berdasarkan Data Ephemeris | 12:01 | 15:24 | 17:57 | 19:11 | 04:42 |
| Selisih | 00:01 | 00:00 | 00:01 | 00:02 | 00:01 |

Tabel 4.7 Perbandingan awal waktu salat dengan menggunakan software accurate times dengan perhitungan berdasarkan data ephemeris

Berdasarkan tabel di atas, dalam penentuan awal waktu salat penulis menemukan perbedaan dalam beberapa hari hanya saja perbedaan selisih waktu yakni 0-2 menit dan ini tidak menjadi masalah. Perbedaan awal waktu salat yang paling mencolok adalah waktu isya dikarenakan pada software accurate times karya Muhammad Odeh ini tidak terdapat opsi mengenai waktu ihtiyath, dalam menu “preferences” menambahkan atau mengurangi pada beberapa orang lebih suka menambah atau mengurangi beberapa menit dari waktu salat tertentu seperti fajar, dzuhur, asar, atau magrib.

Perbedaan konsep dalam menentukan awal waktu salat *Software Accurate Time* dengan Kementerian Agama RI ini sangat menarik. Jika *Software Accurate Time* hanya menginput data dimana software itu berada. Sedangkan Kementerian Agama hanya menentukannya secara umum sesuai kota masing-masing.

Dalam hal ini bahwa software accurate times karya Muhammad Odeh dapat menghasilkan jadwal waktu salat yang akurat, dengan melihat dari segi selisih waktu hanya sekitar 0 - 2 menit saja dan dapat dijadikan pedoman bagi masyarakat dalam menunaikan salat.

Dari perbedaan diatas, penulis menemukan beberapa faktor yang mempengaruhi perbedaan awal waktu salat, diantaranya:

1. Perbedaan nilai ihtiyath

Pada penentuan awal waktu salat dengan menggunakan software accurate times pada menu preferences opsi addition tidak terdapat pengurangan atau penambahan dalam waktu salat isya, sedangkan pada perhitungan waktu salat dengan menggunakan data ephemeris menambahkan nilai ihtiyath 2 menit sesuai ketentuan Kementerian Agama RI.

2. Perbedaan Data Astronomi

Perbedaan data astronomi sangat berpengaruh dalam penentuan awal waktu salat, dalam hal ini salah satu faktor terjadinya perbedaan awal waktu salat ketika dibandingkan pada perhitungan yang menetapkan data yang sifatnya aktual, riil, dan sebenarnya, seperti pengambilan data equation of time dan deklinasi yang digunakan untuk pada waktu salat dzuhur. Data ini kemudian digunakan kembali pada waktu salat lainnya atau tidak menetapkan data waktu salat masing-masing, dikarenakan beralasan perbedaannya tidak banyak dan sangat kecil sekali.

BAB V

PENUTUP

A. Kesimpulan

Berdasarkan hasil perbedaan awal waktu salat di kabupaten maros dengan menggunakan data ephemeris dan software accurate times karya Muhammad Odeh dapat ditarik kesimpulan sebagai berikut:

1. Dalam perbandingan ini, penulis mengambil satu hari jadwal waktu salat yang telah di kemukakan diatas, perbedaan selisih waktu hanya beberapa hari dan selisih waktu berkisar 0-2 menit. Dalam hal ini tidak menjadi masalah. Dikarenakan untuk penentuan software accurate times dengan memasukkan data astronomi sesuai dengan lokasi itu berada sedangkan untuk perhitungan awal waktu salat di Kabupaten Maros dengan perhitungan berdasarkan data ephemeris. Adapun beberapa faktor yang mempengaruhi perbedaan awal waktu salat, diantaranya: perbedaan ketinggian matahari dan perbedaan data astronomi.
2. Tingkat keakurasian Software Accurate Times dengan jadwal perhitungan awal waktu salah di Kabupaten Maros berdasarkan data Ephemeris. setelah mengomparasikan keduanya, penulis menemukan perbedaan dalam beberapa waktu salat. Terutama untuk waktu salat isya dengan selisih waktu 2 menit, dikarenakan dalam penentuan awal waktu salat software accurate times karya Muhammad Odeh, pada menu preferences opsi addition tidak terdapat pengurangan atau penambahan dalam waktu salat isya, sedangkan pada perhitungan waktu salat dengan menggunakan data ephemeris menambahkan nilai ihtiyath 2 menit sesuai ketentuan Kementrian Agama RI.

B. Implikasi Penelitian

Saran yang penulis berikan pada penentuan awal waktu salat dengan perhitungan awal waktu salat di Kabupaten Maros berdasarkan data Ephemeris dan menggunakan program software accurate times karya Muhammad Odeh yaitu:

1. Dalam menghitung awal waktu salat di Kabupaten Maros dengan menggunakan data Ephemeris perlu lebih teliti dalam menggunakan perhitungan manual yakni dengan kalkulator *scientific*, karena sering terjadi kesalahan dalam penginputan nilai. Begitupun pada software accurate times dalam penginputan data astronomi.
2. Software accurate times saat ini hanya bisa digunakan di Komputer atau laptop, maka dari itu penulis berharap agar aplikasi tersebut bisa di download di android maupun di IOS, agar memudahkan para pengguna membawa aplikasi tanpa harus membuka laptop ataupun komputer.

DAFTAR PUSTAKA

- “Accurate Times 5.6”, software.informer (Mei, 2021). <http://accurate-times.software.informer.com/5.3/> (Akses 2 Mei 2021)
- Ahmad bin Hanbal, Al-Musnad, Maktabah Syamilah, Jus III, Beirut: Al-Fikr, 1991.
- Alimuddin, “Hisab Rukyat Waktu Shalat Dalam Hukum Islam (Perhitungan secara Astronomi Awal dan Akhir Waktu Shalat)”, Al-Daulah 8, no. 1 (Juni, 2019): h. 48
- Analisis”, *Kamus Besar Bahasa Indonesia*. <http://kbbi.web.id/> (diakses pada tanggal 24 Februari 2020)
- An-Nasa’i, Al-Imam. Sunan An-Nasa’i. Beirut: Darul Kutub al-Ilmiyyah. 2018.
- Arikunto, Suharsimi. Manajemen Penelitian. Cet. III; Jakarta: PT Rineka Cipta, 1995.
- Fitriani, Studi Analisis Terhadap Program Digital Prayer Time Karya Hendro Setyanto Dalam Penentuan Awal Waktu Salat)-Skripsi-, UIN Walisongo Fakultas Syariah dan Hukum, 2016.
- Habiba, Siti. Implementasi Shalat Fardhu Sebagai Sarana Pembentuk Karakter Mahasiswa Universitas Maritim Raja Ali Haji TanjungPinang, jurnal pendidikan agama islam-Ta’lim 11, No. 2. 2013.
- Hambali, Slamet. Ilmu falak 1 Penentuan Awal Waktu Shalat dan Arah Kiblat Seluruh Dunia, Cet. I; Semarang: Program Sarjana Pascasarjana IAIN Walisongo Semarang, 2011.
- Hamidi, Metodologi Penelitian Kualitatif Analisis Data (t.c.; Jakarta: Rajawali Pers, 2011).
- HL, Hj.Rahmatiah .”*Urgensi Pengaruh rotasi dan revolusi bumi terhadap waktu salat*”, Elfalaky 1, no. 1 (2017): h. 59-79.
- Husaini Husman dan Peonomo Setiadi Akbar, Metodologi Penelitian Sosial, t.c.; Jakarta: Bumi Askara, 2006.
- Iswahyudi, Abdul Ghofur. Studi Perbandingan Akurasi Awal Waktu Salat Menggunakan Data Lokasi Real Markaz Dengan Menggunakan Konversi Waktu Salat Antar Kota, Skripsi UIN Maulana Malik Ibrahim Malang, Fakultas Syariah , 2017.
- Izzuddin, Ahmad Ilmu falak praktis, Cet.III; Semarang: PT.Pustaka Rizki Putra, 2017.
- Jamil, A. Ilmu falak: Teori dan Aplikasi, Edisi I, Cet. IV. Jakarta; Amzah, 2016.
- Kadir, A. Formula Baru Ilmu Falak, Cet. II; Jakarta: Amzah, 2018.
- Kementerian Agama Republik Indonesia, Al-Qura’an dan Terjemahannya, Tangerang: Forum Pelayanan Al-Qur’an, 2017.
- Khoiri, Ahmad “*Penentuan Awal Waktu Salat Fardhu Dengan Peredaran Matahari*”, Jurnal Kajian Pendidikan Sains, Vol. 3, No.1 (2017): h. 52.

- Maskufa, *Ilmu Falak*, Jakarta, Gaung Persada, 2010.
- Mohammad Odeh, “Accurate Times”, icoproject.org (Mei, 2019).
<https://www.icoproject.org> (Akses 5 Mei 2021)
- Muslih, Muhammad Ridha dan Rahma Amir “*Akurasi arah kiblat Mussalah stasiun pengisian bahan bakar umum di kota makassar*”, *hisabuna* 1, no. 1 (2020): h.139-147.
- Musyaffa’ Muthi’, Fadhlán. *Shalat Di Pesawat dan Angkasa: Studi Komperatif Antar Madzhab Fiqih*, Semarang; Syauqi Press, 2007.
- Nashiruddin, Muh, “Tinjauan Fikih dan Astronomi Penyatuan Matla’: Menelusuri Pemikiran M.S Odeh tentang ragam Penyatuan Matla’ 12, no. 2 (Desember, 2012): h. 181.
- Nita Zuliana Wati. *Hisab Awal Waktu Salat Dalam Kitab Ilmu Falak Dan Hisab Karya K.R Wardan*. Skripsi IAIN Walisongo Semarang, Fakultas Syariah dan Ekonomi Islam, 2013.
- Padil, H.Abbas. “*Dasar dasar ilmu falak dan tata koordinat bola langit dan peredaran matahari*”, *aldaulah* 2, no. 2 (2013): h. 195-214.
- Pembagian Waktu di Indonesia dan Daerahnya (WIB, WITA, WIT)”, Salamadian (2019). <https://salamadian.com/pembagian-waktu-di-indonesia-wib-wita-wit/> (Akses 7 Agustus 2021)
- Pemerintah Kabupaten Maros, “Gambaran Umum Kabupaten Maros”, *Situs Resmi Pemerintah Kabupaten Maros*. <https://maroskab.go.id/gambaran-umum-kabupaten-maros/>(14 juli 2021).
- Pungad, Gus “Mohammad Odeh dan Upaya Penyatuan Kalender Islam”, blogspot (2008),<http://qamazaidun.blogspot.com/2008/mohammad-odeh-dan-upaya-penyatuan.html?m=1>(Akses 4 Mei 2021)
- Rifqiyah, Alfiyatur. Studi Analisis Penentuan Awal Waktu Shalat di dukuhtamansari, desa Carangrejo, Kecamatan Sampung, Kabupaten Ponorogo, skripsi IAIN panogoro, fakultas syariah, 2017.
- Soekanto, Soerjono. *Pengantar Penelitian Hukum*, Universitas Indonesia, 1981.
- Sulaeman, Frangky. *Penentuan Awal Waktu Shalat*, Jurnal Ilmiah Al-Syir’ah 9, no. 2, 2016.
- Syahrana, Muhammad Uzal, Asy-Syahru Jilid II, Cet. II; Blitar, Tp, 2007.
- Syarif, Muh. Rasywan “*Islam Fenomenalis gerhana matahari di indonesia studi budaya (siemma matanna essoe) pada perempuan bugis bone*”, *aricis*.
- Syarif, Muh. Rasywan. *Ilmu Falak Integrasi Agama dan Sains*. Cet. I; Gowa: Alauddin University Press, 2020.
- Syarif, Muh. Rasywan. *Perkembangan Perumusan Kalender Islam Internasional Studi Atas Pemikiran Mohammad Ilyas*. Cet. I; Tangerang Selatan: Gaung persada, 2019.

LAMPIRAN





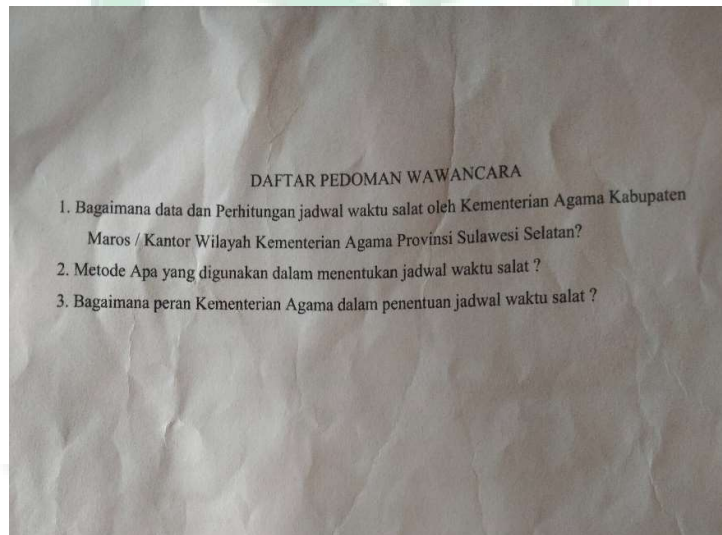

SURAT KETERANGAN WAWANCARA

Yang bertanda tangan dibawah ini:

1. Nama : Nurkhalisah
 Tempat/Tgl Lahir : Wajo, 13 Juli 1999
 Pekerjaan : Mahasiswa
 Judul Penelitian : Studi Analisis Software Accuarte Tmes Dalam Penentuan Awal Waktu Salat di Kabupaten Maros.

2. Nama : *H. Muhammad Nur*
 Jabatan : *Kepala Seksi*
 Umur : *41*
 Pendidikan : *S2*
 Alamat : *Maros No 53 Mks*

Dengan ini menyatakan bahwa masing-masing pihak (peneliti dan informan) telah mengadakan kesepakatan wawancara dalam rentang waktu yang telah ditentukan sebelumnya yang disesuaikan dengan kondisi dan ketersediaan waktu informan. Demikianlah Pelaksanaan wawancara dan panduan wawancara serta petunjuk teknis lainnya oleh informan.

Makassar, 2021

Informan Peneliti,

[Signature] *[Signature]*
 Muhammad Nur Nurkhalisah

SURAT KETERANGAN WAWANCARA

Yang bertanda tangan dibawah ini:

1. Nama : Nurkhalisah
 Tempat/Tgl Lahir : Wajo, 13 Juli 1999
 Pekerjaan : Mahasiswa
 Judul Penelitian : Studi Analisis Software Accuarte Tmes Dalam Penentuan Awal Waktu Salat di Kabupaten Maros.

2. Nama : *Drs. H. Abdul Rasyid, M.Pd.*
 Jabatan : *Kepala seksi Bimbingan Islam*
 Umur : *53 Thn*
 Pendidikan : *S2*
 Alamat : *Jl. Bambu Runcing No. 2 Maros*

Dengan ini menyatakan bahwa masing-masing pihak (peneliti dan informan) telah mengadakan kesepakatan wawancara dalam rentang waktu yang telah ditentukan sebelumnya yang disesuaikan dengan kondisi dan ketersediaan waktu informan. Demikianlah Pelaksanaan wawancara dan panduan wawancara serta petunjuk teknis lainnya oleh informan.

Maros, 05 Juni 2021

Informan Peneliti,

[Signature] *[Signature]*
 Nurkhalisah

DAFTAR RIWAYAT HIDUP



Penulis bernama lengkap Nurkhalisah lahir di Wajo pada tanggal 13 Juli 1999, anak ketiga dari lima bersaudara. Penulis lahir dari pasangan Bapak Arsam dan Ibu Herniwati. Sekarang penulis bertempat tinggal di BTN Asabri, Desa Moncongloe Lappara, Kecamatan Moncongloe, Kabupaten Maros.

Penulis menyelesaikan pendidikan sekolah dasar di SD Inpres Manggala dan lulus pada tahun 2011, kemudian melanjutkan pendidikan di sekolah menengah pertama di SMP Negeri 20 Makassar dan lulus pada tahun 2014, lalu melanjutkan sekolah menengah atas di SMA Negeri 12 Makassar dan lulus pada tahun 2017. Setelah pendidikan sekolah selesai, penulis melanjutkan pendidikan ke Universitas Islam Negeri (UIN) Alauddin Makassar pada tahun 2017 hingga 2021 dan mengambil program S1 Ilmu Falak pada Fakultas Syari'ah dan Hukum dan berhasil menyelesaikan Studi Strata Satu selama 3 Tahun 11 bulan. Selama menjalankan masa studi, penulis pernah menjadi pengurus Himpunan Jurusan Ilmu Falak (HIMIFA) di bidang Kesenian pada Periode 2018-2019 dan penulis juga pernah aktif di lembaga Alauddin Law Study Center (ALSC). Adapun prinsip penulis yaitu *"prinsip memulai hidup adalah dengan keberanian. Untuk itu jangan takut, selesaikan apa yang telah kamu mulai. Jangan tunggu esok, jika hari ini bisa dilakukan"*.