PRAKTIK *MONEY POLITICS* DALAM PEMILIHAN KEPALA DAERAH DI KABUPATEN MAROS
(STUDI KASUS DI BAWASLU MAROS)

SKRIPSI

Diajukan untuk Memenuhi Salah satu Syarat Memperoleh
Gelar Sarjana Hukum (S.H) Jurusan Ilmu Hukum
Pada Fakultas Syariah dan Hukum
UIN Alauddin Makassar

I am Sorry !!!!!

Oleh:

NIRWANA

NIM. 10400117055

ILMU HUKUM

FAKULTAS SYARIAH DAN HUKUM

UNIVERSITAS ISLAM NEGERI ALAUDDIN MAKASSAR

2021

PERNYATAAN KEASLIAN SKRIPSI

Mahasiswa yang bertanda tangan dibawah ini :

Nama	: Nirwana
NIM	10400117055
Tempat/Tgl. Lahir	: Maros, 11 April 1999
Jurusan	: Ilmu Hukum
Fakultas	: Syariah dan Hukum
Alamat	: Dusun Tanadidi
Judul	: Praktik *Money Politics* Dalam Pemilihan Kepala Daerah Di Kabupaten Maros. Studi Kasus Di Bawaslu Maros

Menyatakan dengan sesungguhnya penuh kesadaran, menyatakan bahwa skripsi ini benar adalah hasil karya penyusun sendiri. Jika dikemudian hari terbukti bahwa ia merupakan duplikat, tiruan, plagiat, atau dibuat oleh orang lain, sebagian atau seluruhnya, maka skripsi dan gelar yang diperoleh karenanya batal demi hukum.

UNIVERSITAS ISLAM NEGERI
ALAUDDIN
MAKASSAR

Maros, 05 April 2021

Penyusun,

I am Sorry !!!!!

NIRWANA
NIM. 10400117055

PENGESAHAN SKRIPSI

Skripsi yang berjudul Praktik *Money Politics* Dalam Pemilihan Kepala Daerah Di Kabupaten Maros **(Studi Kasus Di Bawaslu Maros**) yang ditulis Oleh, Nama: Nirwana, NIM: 10400117055, Mahasiswa Jurusan Ilmu Hukum UIN Alauddin Makassar, telah diuji dan dipertanggungjawabkan pada sidang *munaqasyah* yang diselenggarakan Pada Hari Senin Tanggal 05 juli 2021, dinyatakan telah dapat diterima sebagai salah satu syarat untuk memperoleh gelar Sarjana Hukum (SH) pada Fakultas Syari'ah dan Hukum, UIN Alauddin Makassar dengan beberapa perbaikan.

Samata, 05 Juli 2021 M
24 Zulkaidah 1442 H

DEWAN PENGUJI

Ketua	: Dr. H. Muammar Muhammad Bakry, Lc., M.Ag	(.....)
Sekretaris	: Dr. Hj. Rahmatia HL, M.Pd	(.....)
Munaqasah I	:Prof. Dr.H. Kasjim,S.H., M.Th.I	(.....)
Munaqasah II	: St. Nurjannah, S.H.,M.H	(.....)
Pembimbing I	: Ashar Sinilele, S.H., M.H.	(.....)
Pembimbing II	: Dr. Fadli Andi Natsif, S.H., M.H	(.....)

UNIVERSITAS ISLAM NEGERI
ALAUDDIN
MAKASSAR
I am Sorry !!!!!

Diketahui Oleh,
Dekan Fakultas Syari'ah dan Hukum
UIN Alauddin Makassar

Dr. H. Muammar Muhammad Bakry, L.c., M.Ag
NIP: 19561231198703 1 002

KATA PENGATAR

بسم الله الرحمن الرحيم

Dengan mengucapkan Alhamdulillah segalap uji dan syukur penulis panjatkan kehadirat Allah SWT karena atas berkat, rahmat dan hidayah-Nya sehingga penulis dapat menyelesaikan skripsi dengan judul ” *Praktik Money Politics Dalam Pemilihan Kepala Daerah Di Kabupaten Maros. Studi Kasus Di Bawaslu Maros”.* Sebagai syarat untuk menyelesaikan Program Sarjana (S1) pada Fakultas dan Syariah jurusan Ilmu Hukum Universitas Islam Negeri Alauddin Makassar.

Perjalanan panjang telah penulis lalui dalam merampungkan skripsi ini. Dalam penyusunan skripsi penulis mengalami banyak hambatan dan rintangan, namun ada banyak pihak yang telah berpartisipasi secara aktif baik secara moral maupun materil juga doa. Untuk itu penulis pada kesempatan ini penulis ingin menyampaikan ucapan terimakasih kepada :

1. Kedua orang tua, Ibu tercinta Minang dan Ayah tersayang Muh.Yahya yang telah memberikan banyak dukungan, nasehat, pengorbanan dan doa yang tiada henti-hentinya terpanjatkan kepada Allah SWT untuk penulis selama menempuh studi pendidikan Ilmu Hukum fakultas Syariah dan Hukum Universitas Islam Negeri Alaudin Makassar. Skripsi ini Penulis persembahakan untuk Ibu dan Ayah. Terimakasih atas semua Cinta dan Kasih, terimakasih telah menjadi orang tua sempurna untuk penulis.
2. Ashar Sinilele,S.H.,M.H selaku penasehat akademik sekaligus pembimbing I dan Dr. Fadli Andi Natsif, S.H.,M.H selaku Pembimbing II. Terimaksih atas banyak waktu yang telah diluangkan untuk penulis, memberikan arahan dan masukan sehingga penulis mampu menyelesaikan skripsi ini dengan baik. Mohon maaf bila ada kesalahan penulis telah lakukan.

I am Sorry !!!!!

3. Prof. Hamdan Juhannis, MA., Ph.D. Selaku Rektor Universitas Islam Negeri Alauddin Makassar
4. Dr. Rahman Syamsuddin. S.H.,M.H, Selaku Ketua Jurusan Ilmu Hukum Universitas Islam Negeri Alauddin Makassar.
5. Keempat kakak penulis, Muhammad Yusuf, Jumaeda,Sp.d, Harmiah, Sp.d dan Muhammad Idris terimakasih sudah menjadi kakak panutan yang baik untuk penulis.
6. Seluruh staf Dosen, Universitas Islam Negeri Alauddin Makassar kiranya telah banyak memberikan pengetahuan pada penulis selama menimbah ilmu di Universitas Islam Negeri Alauddin Makassar.
7. Kepada pihak Bawaslu Maros, terimakasih telah memberikan kesempatan bagi penulis untuk dapat melangsungkan penelitian dan memperoleh data.
8. Wahyudin Rauf, terimakasih sudah menjadi support system terbaik untuk penulis, terimakasih telah begitu baik dan simpatik. Terimakasih telah mengajarkan banyak hal tentang hidup sederhana dan tentang menghargai hal-hal kecil.
9. Segenap keluarga besar penulis tanpa terkecuali yang sudah memberikan dukungan dan doa.
10. Sahabat penulis Kasmira, Reski Aulia Ramadhani, Mutmainnah Hanafiah terimakasih sudah menjadi Sahabat sekaliagus saudara, terimakasih sudah banyak memberikan saran dan kritikan.
11. Terakhir kawan-kawan dan rekan-rekan di luar sana yang penulis tidak dapat menyebutkan namanya satu persatu, terimakasih sudah memberi semangat dan menghibur ketika lelah.

I am Sorry !!!!!

Penulis menyadari betul bahwa skripsi ini masih jauh dari kesempurnaan. Oleh karena itu, penulis mengharapkan kritikan dan saran dari pembaca yang bersifat membangun dalam rangka penyempurnaan skripsi ini. Semoga skripsi ini bisa dilanjutkan dan memberikan sumbangsih yang besar baik itu bagi penulis, dunia politik serta ilmu pengetahuan secara umum dan masyarakat luas.

Akhir kata penulis mengucapkan banyak terima kasih atas segala bantuan yang telah diberikan, penulis hanya mampu mengembalikan kepada Allah SWT semoga mendapatkan balasan yang setimpal. Aamiin

UNIVERSITAS ISLAM NEGERI
ALAUDDIN
M A K A S S A R

I am Sorry !!!!!

DAFTAR ISI

SAMPUL ..... **i**

PERNYATAAN KEASLIAN SKRIPSI ..... **ii**

KATA PENGANTAR ..... **iii**

DAFTAR ISI ..... **vi**

ABSTRAK ..... **ix**

BAB I PENDAHULUAN **1**

A. .Latar Belakang 1

B...Rumusan Masalah 10

C...Fokus Penelitian Dan Deskripsi Fokus 10

D. .Tujuan Penelitian 10

E…Manfaat Penelitian 11

BAB II TINJAUAN TEORITIS **12**

A. .Pemilihan Umum 12

B…Money *Politics* 16

C...Penyebab terjadinya *Money Politics* 24

D. .Sanksi Pelaku Tidak Pidana *Money Politics* 29

BAB III METODE PENELITIAN **37**

A…Jenis Dan Lokasi Penelitian 37

B…Sumber Data 37

C…Metode Pengelolaan Data 37

D…Teknik Pengumpulan Data 38

BAB IV HASIL PENELITIAN DAN PEMBAHASAN **39**

A. .Gambaran Umum dan Lokasi Penelitian 39

B.Proses Praktik Money Politics itu terjadi pada Pemilihan Kepala Daerah di Kabupaten Maros tahun 2020 45

C.Bentuk pengawasan dan Tindak lanjut yang di lakukan badan pengawas pemilihan umum terhadap praktik money politics pada pemilukada di Kab.Maros tahun 2020 53

UNIVERSITAS ISLAM NEGERI
ALAUDDIN
MAKASSAR
I am Sorry !!!!!

BAB V PENUTUP.....67
A. .Kesimpilan 67
B…Saran..... 68
DAFTAR PUSTAKA 70

UNIVERSITAS ISLAM NEGERI
ALAUDDIN
M A K A S S A R
I am Sorry !!!!!

ABSTRAK

Nama : **Nirwana**

NIM **10400117055**

Judul : **PRAKTIK *MO:NEY POLITICS* DALAM PEMILIHAN KEPALA DAERAH DI KABUPATEN MAROS (Studi Kasus Di Bawaslu Maros)**

Tujuan yang diharapkan dalam penelitian ini adalah: 1), Untuk mengetahui bagaimana Proses Praktik *Money Politics* itu terjadi pada Pemilihan Kepala Daerah di Kabupaten Maros tahun 2020, 2) Untuk mengetahui Bagaimna bentuk pengawasan dan tindak lanjut yang dilakukan Badan Pengawas Pemilihan Umum terhadap praktik *money politik* pada Pemilukada di Kabupaten Maros tahun 2020.

Jenis penelitian yang dipilih adalah jenis lapangan, maka penulis menetukan jenis penelitian yang akan dilakukan adalah penelitian lapangan. Penelitian lapangan menjadi salah satu metode penelitian yang berfokus pada cara pengumpulan data dengan melakukan observasi dan juga wawancara dengan pihak terkait agar mendapat penemuan baru ataupun hasil penelitian yang diharapkan.

Hasil penelitian, penulis menemukan proses terjadinya *praktik money politik*. Praktik money politics itu terjadi karena adanya kecenderungan tim pemenang paslon yang boleh dikata tim bayangan yang tidak di SK kan itu masuk wilayah Desa/Kelurahan masing-masing Se-Kabupaten Maros. itulah kemudian yang membut penyelenggara untuk agak sulit mendeteksi pergerakan dan factor lain juga yang memicu terjadinya *money plitics* yaitu kesadaran masyarakat yang kurang dan juga faktor lain yaitu aspek moral, lemahnya Iman sehingga orang mudah untuk menerima suap dari tim sukses ataupun calon kepala daerah yang akan maju memperebutkan kursi kekuasaan.

Terlepas itu ditemukan ada tiga dugaan pelanggaran *Money Politic* terkait dengan pelanggaran pilkada Kabupaten Maros tahun 2020. Dari ketiga kasus telah dilakukan sebuah pemeriksaan oleh Bawaslu Kabuptaen Maros yang sebagaimana

UNIVERSITAS ISLAM NEGERI
ALAUDDIN
M A K A S S A R
I am Sorry !!!!!

tugas Bawaslu adalah sebagai mitra KPU sebagai Penyelanggran dan fungsi pengawasan dilakukan oleh Bawaslu. Pelanggaran pertama dilakukan sebuah pemeriksaan dan telah dikenakan pasal 73 Ayat (4) Juncto Pasal 187a Undang-Undang Nomor 10 Tahun 2016 dengan keterangan atau hasil pemeriksaan dihentikan tidak dapat ditindak lanjuti karena tidak memenuhi unsur untuk dilanjutkan ke tahap penyidikan.

Pelanggaran kedua dikenakan pasal pasal 73 ayat (4) Juncto pasal 187a Undang-Undang Nomor 10 Tahun 2016 dihentikan tidak dapat ditindak lanjuti karena tidak memenuhi unsur untuk dilanjutkan ke tahap penyidikan., sedangkan pelanggaran ketiga dikenakan pasal 73 ayat (1) Junto pasal 187a ayat (1) dan ayat (2) Undang-Undang Nomor.10 Tahun 2016 tentang pemilihan Gubernur, Bupati, dan Walikota dihentikan tidak dapat ditindak lanjuti karena tidak memenuhi unsur untuk dilanjutkan ke tahap penyidikan.

UNIVERSITAS ISLAM NEGERI
ALAUDDIN
M A K A S S A R

I am Sorry !!!!!

BAB I
PENDAHULUAN

A. *Latar Belakang*

Indonesia adalah Negara hukum sebagaimana ditegaskan di dalam undang-undang Dasar Negra Republik Indonesia Tahun 1945 (pasal 1 ayat 3). [1] Hukum tidak dapat dilepaskan dari aspek kehidupan manusia[2]. Penegasan konstitusi ini menjadi hal yang fundamental dalam struktur ketatanegaraan Indonesia. Cita Negara hokum yang demokrasi dalam undang-undang Dasar 1945 sampai pada otonomi daerah sebagai sebuah bentuk jawaban atas kebutuhan Negara dalam konteks membangun daerah ternyata masih menyisahkan banyak masalah yang masih menjadi tugas pemerintah.[3]

Demokrasi di Indonesia sendri mengalami dinamika dengan pola karakteristiknya sendri. Menduduki posisi sebagai Negara temokrasi terbesar ketiga di dunia selain Amerika dan India, mengalami masa demokratisasi gelombang ketiga bersama Malaysia, Filipina dan Thailand, Indonesia memasuki fase perubahan yang segnifikan dalam politik dam pemerintahannya. Sepuluh tahun lebih sejak awal demokrasi Indonesia terjadi, demokrasi Indonesia cenderung lamban untuk mencapai 'kestabilan'. Meski demikian dibandingkan dengan Negara Asia Tenggara dan negra berkembang lainnya, Indonesia juga menjadi Negara tanpa kudeta militer atau pemberontakan berdarah. Bahkan hingga pemilu terakhir pasca reformasi, Indonesia tidak pernah jatuh kembali pada system otoritarian. Ini menjadi indikasi bahwa Indonesia memiliki kecenderungan untuk berkembang dengan system tersebut.

Kisah Indonesia sebagai Negara demokrasi menjadi unik karena Indonesia memiliki indikasi peran sebagai Negara berkembang dan identitas kolektif sebagai Negara Asia Tenggara. Sebagai Negara berkembang, Indonesia menunjukkan

---

[1] Ahkam Jayadi. *Beberapa catatan tentang asas demi keadilan berdasarkan ketuhanan Yang Maha Esa.* Vol 5 No. 1 Juli 2018. Hal 2

[2] Andi Mahfud Arya Wardana, Jumadi, St. Nurjannah. *Tinjauan yuridis pidana persetubuhan dengan kekerasan, ancaman kekerasan, dan tipu muslihat terhadap anak (trudi putusan No.74/Pid.Sus/2018/PN.Mrs).* Vol 1 No 2 Agustus 2019. Hal 10

[3] Andi Safriani. *Telaah terhadap asas akuntabilitas dalam pengelolaan keuangan daerah*. Vol 4 No 1 Juli 2017. Hal 26

UNIVERSITAS ISLAM NEGERI ALAUDDIN MAKASSAR
I am Sorry

bahwa kemajuan ekonomi bisa sejalan dengan kemajuan dalam bidang politik. Selama ini , ada banyak Negara berkembang yang masih berkutat padda system otoritarian. Adapun yang mengalami fase ketiga dalam demokratisasi seperti halnya Indonesia ternyata juga masih sagnan dalam bertranformasi. Entah masih lemah dalam legalitas, pola maupun kinerja system politik yang masih tertutup dan terbatas atau struktur yang sama. Sedangkan demokrasi Indonesia, meski memiliki banyak kelemahan namun terus bertranformasi kearah yang lebih baik. Hal itu dapat dilihat dari berbagai sisi, mulai dari pola system politik dan pemerintahan yang makin mencapai titik pasnya, lembaga Negara, hukum, organisasi masyarakat dan keterbukaan informasi dan penegakan hukum. [4] Meski tidak mudah untuk merumuskan definisi atau menjawab pertanyaan "apakah hokum itu?".[5]

Dalam pembukaan undang-undang dasar 1945 (UUD 1945) ditegaskan bahwa "Indonesia adalah negara hukum dengan kata lain konstitusi", yang menganut sistem presidensi1al dan dalam penyelenggaraan pemerintahan daerah menggunakan asas desentralisasi. Sebagai Negara hukum, setiap penyelenggaraan urusan pemerintah haruslah berdasarkan pada hokum yang berlaku *(wetmatigheid van bestuur).*[6] Sebagai Negara hokum maka Indonesia mempunyai serangkaian peraturan hokum supaya kepentingan masyarakat dapat terlindungi[7]. Hukum dibentuk dengan tujuan agar tercipta ketertiban, keteraturan, keamanan, serta kedamaian dalam hidup masyarakat. [8]

Pemilihan umum kepala daerah adalah sebuah proses panjang untuk mencapai otoritas yang sah yang diakui oleh masyarakat dimana pemilih dikontrol oleh badan pengawas dan hasilnya disahkan oleh hukum yang berlaku.

UNIVERSITAS ISLAM NEGERI
ALAUDDIN
M A K A S S A R
I am Sorry !!!!!

[4] Farahdiba Rahman Bachtiar. *Pemilu Indonesia: Kiblat negara demokrasi dari berbagai refresentasi.* Vol 3 No. 1 tahun 2014. hal

[5] Rahman Syamsuddin S.H., M.H, Ismail Aris, S.H. *Merajut Hukumdi Indonesia*. (Jakarta: Mitra Wacana Media,2014). Hal 1

[6] Rahmat Andika, Ahkam Jayadi, Andi Safriani. *Analisis pelaksanaan mutasi kepegawaian oleh kepala daerah di Kabupaten Majene*. Vol 1 No 1 Maret 2019.

[7] Riska Alfiana, Ashar Sinilele. *Kedudukan barang lelang yang digunakan untuk melakukan tindakan pidana pencurian dalam perspektif hokum islam*. Vol. 1 No. 1 Oktober 2019. Hal 110

[8] Mursyida Syafruddin, Hamsir. *Paradigma makar dalam perspektif hokum islam dan hokum positif.* Vol 1, No. 3 September 2020.

Kandidat yang nantinya memperoleh suara terbanyak dari pemilihan akan dinyatakan sebagai kepala daerah yang akan mempimpin wilayah atau daerah tertentu dalam jangka waktu lima tahun kedepan.

Pada hakikatnya pemilu di Negara manapun mempunyai esensi yang sama. Pemilu berarti rakyat melakukan kegiatan memilihan orang atau sekelompok orang yang menjadi pemimpin rakyat atau pemimpin Negara. Pemimpin yang terpilih akan menjalankan kehendak rakyat yang memilihnya. Pemilihan umum yaitu suatu nsasaran utama untuk menegakkan tatanan politik yang demokrasi. Fungsinya sebagai alat menyehatkan dan menyempurnakan demokrasi. Esensinya sebagai sarana demokrasi untuk membentuk suatu system kekuasaan Negara yang pada dasarnya lahir dari bawah bahwa menurut kehendak rakyat sehingga terbentuk kekuasaan Negara yang benar-benar memancarkan kebawah sebagai suatu kewibawaan sesuai dengan keinginan rakyat, oleh rakyat, menrut system permusyawaratan perwakilan.

Pemilihan umum pada hakikatnya adalah pengakuan dan perwujudan dari hak-hak politik rakyat dan sekaligus merupakan pendeegasian politik rakyat pada wakil-wakilnya untuk menjalankan pemerintahan. Untuk mewujudkan hal tersebut dibutuhkan kendaraan politik, partai politik kemudian hadir dan menawarkan kader-kadernya untuk mewakili hak-hak politik rakyat dalam Negara. Tetapi untuk memperjuangkan hak-hak politik rakyat partai politik terlebih dahulu harus memperoleh eksistensi yang dapat dilihat dari perolehan suara dalam pemilihan umum.

Pemilihan umum yaitu sebuah sarana atau cara untuk menentukan orang-orang yang akan mewakili rakyat dalam menjalankan roda pemerintahan, kepentingan rakyat perlu diwakili. Karena pada saat sekarang ini tidak mungkin melibatkan rakyat secara langsung dalam kegiatan tersebut mengingat jumlah penduduk sangat besar. Maka dari itu partai politik menawarkan calon-calon untuk mewakili kepentinganrakyat. Pemilihan umum merupakan saat dimana partai politik bertarung untuk memperoleh eksistensi di lembaga legislatif.[9]

[9] Wahyuardiansyah AS. *Penegakan hokum tindakan pidana sengketa pemilihan umum oleh bawaslu (studi kasus bawaslu mamuju tengah).* Hal 20-21

UNIVERSITAS ISLAM NEGERI
ALAUDDIN
MAKASSAR
I am Sorry

Secara sederhana kedaulatan rakyat dapat diartikan sebagai kekuasaan tertinggi yang berada di tangan rakyat. Plato berpendapat bahwa kedaulatan rakyat dapat terwujud dalam suatu pemerintahyan yang dipimpin oleh orang yang bijaksana, sehingga ia sangat menganjurkan agar meperintahan itu dilakukan oleh filisof yang diyakini bisa bertindak bijaksana. Sedangkan menurut John Locke tercapainya kedaulatan rakyat maka kekuasaan yang ada dalam Negara harus dipisahkan kedalam dua aspek kekuasaan.

Konsep kedaulatan rakyat menurut Jimly Asshiddiqie diwujudkan melalui instrument-instrumen hukum dan sistyem kelembagaan Negara dan pemerintah sebagai institusi hukum yang tertib. Oleh karena itu produk hukum yang dihasilalkan haruslah mencerminkan perwujudan prinsip kedaulatan rakyat. Pemerintahan Indonesia secara formal mengakui bahwa kekuasaan ada di tangan rakyat dan dilakukan sepenuhnyaoleh majelis Permusyawaratan Rakyat.[10]

Pilkada di Indonesia sudah bukan lagi hal yang lumrah, telah mengalami beberapa kali perubahan dalam pelaksanaannya. Tahapan pelaksanaan pemilihan kepala daerah meliputi penerapan pendaftaran pemilih, penetapan calon kepala daerah, masa kampanye, masa tenang, pemungutan suara, perhitungan suara, hingga pada pengesahan dan pelantikan kepala daerah yang terpilih. Salah satu proses dalam pemilihan kepala daerah adalah kampanye. Kampanye merupakan suatu cara untuk mempengaruhi dan meyakinkan masyarakat dengan cara melobby, publik relasi dan komunikasi. Kampanye dalam pemilihan umum lebih dikenal dengan memberikan suatu imbalan yang berupa uang atau dalam bentuk lainnya dan juga sengaja menebar janji pada pemilih guna mendapakan dukungan penuh.

UNIVERSITAS ISLAM NEGERI
ALAUDDIN
M A K A S S A R

I am Sorry !!!!! Undang-undang Nomor : 8 Tahun 1999, menjelaskann pengertian mengenai penyelenggaraan negara, penyelenggaraan negara yang bersih, korupsi, kolusi dan nepotisme, sebgaimana terdapat dalam pasal 1, yaitu ;

[10] Azwir Fahmi Harahap. *Tinjauan hukum pemilihan umum kepala daerah secara serentak di Indonesia.*

1. Penyelenggaran Negara
   a. Penyelenggaraan Negara adalah pejabat negara yang menjalankan fungsi eksekutif, legislatif atau yudikatif dan pejabat lain yang fungsi tugas pokoknya berkaitkan dengan penyelenggaraan negara sesuai dengan ketentuan peraturan perundang-undangan yang berlaku:
   b. Penyelenggaraan negara yang bersih adalah penyelengaraan negara yang menaati asas-asas umum penyelenggaraan negara dan bebas dari praktik korupsi, kolusi dan nepotisme. Serta perbuatan tercela lainnya;
   c. Korupsi adalah tindak pidana sebagimana dimaksud dalam ketentuan peraturan perundang-undangan yang mengatur tentang tindak pidana korupsi;
   d. Kolusi adalah permufakatan atau kerjasama secara melawan hukum antar-penyelenggara negara atau antar-penyelenggara negara dan pihak lain yang merugikan orang lain, masyarakat, dan atau negara;
   e. Nepotisme adalah setiap perbuatan penyelenggaraan negara secara melawan hukum yang menguntungkan kepentingan keluarganya dan atau kronimnya di atas kepentingan masyarakat, bangsa dan negara;[11]

Pemilihan umum (Pemilu) adalah salah satu dari banyaknya bentuk yang paling terlihat jelas dalam suatu demokrasi sebagai wujud kedaulatan rakyat. Maka dengan adanya pemilihan umum rakyat dapat memilih pemimpinnya sendiri. Jika demokrasi artikan sebagai pemerintahan dari, oleh dan untuk rakyat maka sudah jelas rakyat menentukan pemerintahannya melalui pemilu.

Dalam Undang-undang Republik Indonesia Nomor 8 Tahun 2012 tentang Pemilihan Umum Anggota Dewan Perwakilan Rakyat, Dewan Perwakilan Daerah dan Dewan Perwakilan Rakyat Daerah pada Pasal 2 berbunyi "Pemilu dilaksanakan secara efektif dan efisien berdasarkan asas langsung, umum, bebas, rahasia, jujur, dan adil". Berdasarkan hal tersebut maka sewajarnya sebuah pemilu harus menggunakan asas LUBER JURDIL (langsung, umum, bebas, rahasia, jujur, dan adil), guna terciptanya sebuah demokrasi serta pesta demokrasi yang

[11] Kombespol. Dr. Kif Aminanton, S.I.K, S.H, M.H. *Politik Hukum Pidana : Disparitas Putusan Hakim Dalam Tindak Pidana Korupsi*. Halaman 6.

UNIVERSITAS ISLAM NEGERI ALAUDDIN MAKASSAR
I am Sorry

sehat dan sesui dengan amanat UUD 1945 dan juga sesuai dengan amanat rakyat dalam penyelenggaraan yang bersih dari KKN.

Namun dalam realitanya pilkada yang ada maupun pemilu secara umum maka asas LUBER JURDIL hanyalah sebuah slogan belaka, karena pada dasarnya politik uang merupakan sebuah system yang tidak akan pernah hilang dalam proses demokrasi Indonesia dan hal ini akan terus menerus terjadi dan dilakukan oleh para calon dan tim sukses guna mencapai perhatian serta suara dari para calon pemilih untuk memenangkan mereka dalam pemilihan.[12]

Pemilihan umum juga tidak dapat dilaksanakan tanpa hadirnya partai politik. Partai politik sangat memiliki peran penting dalam mencapai asas kedaulatan rakyat. Dengan partai politik pula aspirasi-aspirasi masyarakat bisa tersampaikan. Dari situlah masyarakat berperan penting dalam membertikan dukungan kepada calon pemerintah.

Pasca pemilu era orde baru (Orba) yakni di era reformasi, pemilu banyak di bumbui oleh fenomena politik uang *(Money Politics).* Tidak jarak praktik-praktinya dilakukan secara massif ditengah-tengah masyarakat. Alhasil, politik uang menjadi tontonan murahan yang merusak kualitas demokrasi. Dalam konteks ini, pemilu kehilangan orientasi untuk menciptakan negara yang demokrasi, adil dan sejahterah.

Akhir-akhir ini bukan hanya pemilih yang dibumbui dengan politik uang *(Money Politics).* Pemilihan kepala daerah (Pilkada) serentak, hingga pemilihan kepala desa (Pilkades) juga tak luput dari aroma menyengat politik uang. Pendeknya baik dalam pemilu, pilkada hingga pilkades politik uang selalu tampil didepan mengalahkan visi dan misi atau program kandidat dan partai politik.[13]

I am Sorry !!!!!

Sebagaimana dalam pemilihan kepala desa berlakunya Peraturan Pemerintah (PP) Republik Indonesia Nomor 72 Tahun 2005 tentang desa, telah menciptakan suasana baru dalam proses pilkades. Pemilihan kepala desa (Pilkades) adalah suatu pemilihan secara langsung oleh warga setempat dan

[12] Nuratika. *Politik Uang Pemilihan Kepala Daerah Di Desa Ketapang Permai Dan Desa Tanjung Kulim Kabupaten Kepulauan Meranti Tahun 2015.* Hal 2.

[13] Hariman Satria. *Politik Hukum Tindak Pidana Politik Uang Dalam Pemilihan Umum di Indonesia*. Halaman 2.

dilantik oleh bupati. Suburnya politik uang *(Money Politics)* itu juga tidak lepas dari cara pandang masyarakat permilih yang permisif terhadasp politk uang itu. Pada proses demokrasi di Indonesia, termasuk demokrasi dilevel akan rumput (Pilkades) praktek suatu kewajaran masyarakat tidak peka terhadap bahayanya. Mereka tetap membiarkan politik uang itu masuk karena merasa dengan cara inilah mereka bisa mendapatkan kesempatan untuk mendapatkan imbalan dari suara yang berikan berikan.

Merajalelanya pelaksanaan politik uang *(Money Poltics)* menjadi perhatian besar bagi masyarakat Indonesia khususnya generasi yang akan datang. Pola pikir mereka akan dipenuhi bahwa uang akan menjadikannya siapa saja, hal ini akan memberi dampak yang sangat berbahaya bagi negara kedepannya, baik itu untuk nergri sendiri, serta pada penataan negara.

Hadirnya politik uang *(Money Politics)* dalam pemilihan umum menimbulkan pro dan kontra. Menimbulkan persepsi miring tentang pencapaian negara konstitusi, munculnya politik uang akan menggoblokkan kehidupan bangsa, memperburuk ketertiban dunia juga memundurkan kesejahteraan umum. Kekuasaan dalam bahasa Machiavelli adalah mengumpulkan kekuasaan dengan cara apapun. Bahkan dengan cara-cara yang bertentangan dengan moral, akhlak, etika, dan agamapun tak jadi masalah yang terpenting bisa mencapai sebuah tujuan, yaitu "Kekuasaan", semua cara boleh ditempuh. Meski manusia hakikatnya tidak lepas dari bantuan orang lain dimana saling ketergantungan satu sama lain namun harus dengan cara yang benar.[14]

Kekuasaan saat ini menimbulkan tanggapan bahwa unutk meraihnya di samakan dengan sebuah pertarungan demi kekuasaan memprovokasi suatu kelompok yang akan dijadikanya sebagai kambing hitam untuk menjalankan kepentingan pribadi, puluhan, ratusan, bahkan jutaan orang yang tak berdosa yang tak tahu-menahu dijadikan tumbal kekuasaan oleh orang-orang yang haus akan kekuasaan.

[14] Nurhikma, Hamsir, Ashar Sinilele. *Tinjauan Hukum Islam terhadapjual beli hasil tani secara terbatas (studi kasus di Kecamatan Ulere Kabupaten Bantaeng).* Volume 2 nomor 2 september 2020. Hal 56

UNIVERSITAS ISLAM NEGERI ALAUDDIN MAKASSAR
I am Sorry

Timbul pertanyan dari pemimpin yang haus kekuasaan watak seperti apa yang akan dilahirkan? tentu dengan pemimpin semacam ini hanya akan menggunakan kekuasaan demi ambisi pribadi, korupsi, merampok negeri, menjual negeri dan membunuh rakyat sendri. Apa yang bias diharapkan dari pemimpin yang menganggap kekuasaan sebagain kekuasaan itu sendri.

Secara tidak langasung, politik uang *(Money Politics)* akan melahirkan pemimpin yang korup, pemimpin yang akan mengedepankan asas kekeluargaan, pemimpin yang akan memperkaya diri dan semak family. Maka tak heran jika Indonesia saat ini merupakan negara yang paling korup nomor enam dari 133 negara. Di Kawasan Asia, Banglsdesh dan Myanmar lebih korup dibandingkan Indonesia. Sebagai negara terkorup keenam dari 133 negara yang disurvai pada Tahun 2003 oleh *Transparency International* (IT) yang berbasis di Berlin, Jerman IPK RI sejak 2001 hingga sekarang masih tetap berada di angka rendah 1,9.

Kegagalan elit politik Indonesia melakukan upaya serius memberantas korupsi jelas akan membahayakann demokrasi, belum lagi dari banyaknya penegak hukum yang masih saja ternilai dengan rupiah tak bermuarah pada keadilan dan tidak pro rakyat. Sadar atau memang dipura-purakan, hukum di buat tidak berdaya untuk menyentuh pejabat tinggi yang korup. Dalam *domein logos*, pejabat tinggi yang korup mendapat dan menikmati *privilege* karena diperlakukan istimewah, dan pada *domein teknologos*, hukum pidana korupsi tidak diterapkan adanya *pretrial* sehingga tidak sedikit koruptor yang diseret kepengadilan dibebaskan dengan alasan tidak cukup bukti. Membumimnya korupsi adalah faktor perangkat hukumya lemah. Menyalahkan atau mengubah undang-undang memang lebih mudah daripada menyeret koruptor ke muka pengadilan. [15]Sedangkan sudah jelas bawasannya dalam ajaran islam kekuasaan atau kepemimpinan adalah sebuah kepercayaan, memikul tanggungjawab dan memikul agama. Di tambah lagi fungsi Pancasila harus dijadikan dasar dan haluan dalam menyusun segala kebijkan di Indonesia, baik dalam bidang ekonomi, politik, dan

[15] Evi Hartanti, S.H. *Tindak Pidana Korupsi*. Hal 2-3.

UNIVERSITAS ISLAM NEGERI ALAUDDIN MAKASSAR
I am Sorry !

pembangunan sumber daya manusia. Serta tentu juga Pancasila harus difungsikan sebagai sumber dari segala sumber hukum.[16]

Pada Pilkada di tahun 2010 Bupati Maros minta Panwas Usut *Money Politik.* Dimana lima pasangan Bupati Maros meminta pihak pengawas pemilihan kepala daerah mengusut praktek money politik yang dilakukan pasangan M.Hatta Rahman – A. Harmil Mattotorang. Gugatan lima pasangan calon disampaikan oleh calon bupati Hasan, Syahriwijaya, Muh Asdar, dan calon wakilbupati Devo Khaddafi, Saladin Hamat Yusuf, yang diterima langasung oleh Ketua Panwas Maros Aziz Pata.

Sekitaran seribu pendukung lima pasangan calon ikut mengantar gugatan tersebut. Mereka mengajukan laporan terjadinya *money politics* pada pelaksanaan pilkada yang digelar.seperti pemberian uang, ikan bandeng, dan sarung oleh pasangan calon nomor urut enam.

Nur Hasan Meminta pengawas pemilihan untuk bertindak tegas terhadapsemua bentuk pelanggaran pilkada. Sementara Devo menilai perilaku *money politics* ini sangat mencederai proses demokrasi, sehingga harus ditindak tegas.

Aziz mengatakan pihaknya akan mengusut laporan kasus dugaan *money politics* yang dilakukan salah satu pasangan calon, sesuai dengan aturan yang ada, yakni maksimal 14 hari setelah laporan diterima.[17]

Berdasarkan uraian diatas tentang Politik uang *(Money Politics)* yang sangat marak di pasarkan dalam ajang pemilihan umum (Pemilu) penulis tertarik untuk meneliti factor-faktor yang melatarbelakangi politik uang itu terjadi, khusunya di Kabupaten Maros dalam pemilihan umum telah menjadi kota rawang terjadinya politik uang. Sehingga penulis mengangkat judul "Praktik *Money Politics* dalam pemilihan Kepala Daerah Di Kabupaten Maros. **(**Studi Kasus di Bawaslu Maros)"

UNIVERSITAS ISLAM NEGERI ALAUDDIN MAKASSAR
I am Sorry

[16] Fadli Andi Natsir,*Pancasila Dalam Perspektif Hukum Konstitusi Indonesia*. Vol 4 No 2, Desember 2017. Halaman 128

[17] https://nasional.tempo.co/read/258069/lima-calon-bupati-maros-minta-panwas-usut-money-politik/full?view=ok

B. *Rumusan Masalah*

Berdasarkan Latar belakang diatas, penulis mengungkapkan pokok masalah tentang bagaiaman hukum terhadap pelaku money politik pemilihan kepala daerah di Kabupaten Maros. Adapun sub masalah dari pokok permasalahan tersebut adalah sebagai berikut :

1. Bagaimana proses Praktik *Money Politics* itu terjadi pada Pemilihan Kepala Daerah di Kabupaten Maros tahun 2020?
2. Bagaimana Bentuk pengawasan dan tindak lanjut yang dilakukan Badan Pengawas Pemilihan Umum terhadap praktik *money politics* pada Pemilukada di Kabupaten Maros tahun 2020?

C. *Fokus Penelitian dan Deskripsi Fokus*

1. Fokus Penelitian

   Fokus penelitian adalah Bawaslu Maros, yaitu Bawaslu sebagai mitra dari KPU dalam mensukseskan Pemilu tanpa hadirnya *money politics.*
2. Deskripsi Fokus

   Deskripsi fokus adalah BawasluMaros sebagai subjek, sedangkan objeknya adalah uang yang diterima oleh masyarakat dari para calon kepala daerah yang akan bertarung dalam pemilu.

D. *Tujuan Penelitian*

Adapun tujuan yang diharapkan dalam penelitian ini adalah sebagai berikut :

1. Untuk mengetahui Bagaimana Bentuk Pengawasan yang dilakukan Badan Pengawas Pemilihan Umum dalam Praktik *Money Politik* pada Pemilukada Kabupaten Maros tahun 2020?
2. Untuk mengetahui Bagaimna tindak lanjut yang dilakukan Badan Pengawas Pemilihan Umum terhadap praktik money politik pada Pemilukada di Kabupaten Maros tahun 2020?

UNIVERSITAS ISLAM NEGERI
ALAUDDIN
M A K A S S A R
I am Sorry !!!!!

E. Manfaat Penelitian

Adapun manfaat penetian sebagai berikut :

1. Penelitian ini diharapkan dapat menjadi pedoman bagi para pelaku politik tentang pentingnya sportifitas dalam meraup suara dalam pemilu agar nilai-nilai demokrasi tidak tercoret dan agar pelaku poltik menyadari akan dampak tidakan *money politics.*

2. Penelitian ini diharapkan dapat memberikan sumbangan bagi khasanah ilmu pengetahuan. Khususnya terhadap masalah *money politics* dalam pemilu.

UNIVERSITAS ISLAM NEGERI
ALAUDDIN
M A K A S S A R

I am Sorry !!!!!

BAB II

TINJAUAN TEORITIS

A. Pemilihan Umum

Instrument penting yang tidak dapat terlepas dalam Negara yang disebut Negara Demokrasi yakni Pemilihan Umum (Pemilu)yang menganut system perwakilan rakyat. Manajemen dan tata cara pemilihan umum yang menganut system Jujur dan adil yang sesuai dengan undang-undang.[18]

Pemilihan umum diakui secara global sebuah arena untuk membentuk demokrasi perwakilan serta mengelar pergantian pemerintahan secara berkala. Menurut teori demokrasi minimalis *(Schumpetrian*), pemilu merupakan sebuah arena yang mewadahi kompetisi (kontestasi) antara aktor politik untuk meraih kekuasaan partisipasi politik rakyat untuk menentukan pilihan; liberalisasi hak – hak sipil dan politik warga negara. Demokrasi juga mengariskan bahwa pemilu adalah kesempatan bagi partai oposisi dan rakyat untuk menjalankan mekanisme *check and balances* terhadap partai yang berkuasa (*ruling party).*[19]

Sistem pemilihan umum di Indonesia didasarkan pada Undang-Undang Dasar 1945 sebagai landasan utama dan undang-undang lainnya yang lebih terperinci yakni Undang-Undang 15 Tahun 2011 tentang Penyelenggara Pemilihan Umum, Undang-Undang 8 Tahun 2012 tentang Pemilihan Umum Anggota Dewan Perwakilan Rakyat, Dewan Perwakilan Daerah dan Dewan Perwakilan Rakyat Daerah, Undang-Undang 42 Tahun 2008 tentang Pemilihan Umum Presiden dan Wakil Presiden, Undang-Undang 32 Tahun 2004 tentang Pemerintahan Daerah (mencakup pemilu kepala daerah), Undang-Undang 2 Tahun 2011 tentang Partai Politik, Undang-undang 27 Tahun 2009 tentang Majelis Permusyarawatan Rakyat, Dewan Perwakilan Rakyat, Dewan Perwakilan Daerah, dan Dewan Perwakilan Rakyat Daerah. Keseluruhan landasan hukum

UNIVERSITAS ISLAM NEGERI ALAUDDIN MAKASSAR
I am Sorry

---

[18] Ichsan Ariansyah Muchtar, Andi Safriani. *Tindak pidana pemilu yang dilakukan oleh kepala desa di kabupaten takalar*. Vol 2 No 3 november 2020. Hal 270.

[19] Liando, M Daud. *Pemilu Dan Partisipasi Politik Masyarakat (Studi Pada Pemilihan Anggota Legislatif Dan Pemilihan Presiden Dan Wakil Presiden Di Kabupaten Minahasa Tahun 2014).* Halaman 16.

tersebut mencerminkan sistem demokrasi Indonesia yang telah tertanam dan terus diperbaharui.

Proses pemilihan seorang kandidat menjadi pejabat public merupakan halyang penting untuk diperhatikan bersama khususnya oleh masyarakat. Masyarakat harus memiliki pemahaman yang cukup bahwa korupsi politik bentuk praktik politik uang akan merugikan mereka. Hubungan antara pemimpin dan rakyat hanya sebatas hubungan klientelistik bukan hanya good citizen. Maka memberikan pendidikan politik kepada masyarakat saat menjelang pemilihan umum sangatlah penmting. Agar masyarakat memiliki pengetahuan politik cukup.

Pemilihan umum menurut Nur Hidayat Sardini (2011) merupakan proses pemilihan pemimpin bangsa dan wujud kedaulatan rakyat. Pemilihan umum adalah proses melibatkan warga Negara kedalam proses pemerintahan. Warga Negara dilibatkan secara aktif untuk menentukan siapa yang berhak mengendalikan pemerintah dalam priode waktu tertentu. Proses ini mengendalikan adanya kedaulatan di tangan rakyat. Rakyat yang berdaulat berhak menentukan siapa yang memegang kekuasaan dan mengatur kehudipan warga Negara. Kedaulatan rakyat ini diserahkan sebagian saja kepada para penguasa. Karena sejatinya, kedaulatan rakyat yang sesungguhnya tetap ada di tangan rakyat. Penguasa memiliki legitimasi memerintah dan menjalankan kekuasaan sepanjang tidak merugikan kepentingan rakyat yang menyerahkan sebagian kedaulatannya tersebut. Penyerahan sebagian kedaulatan itu melalui proses pemilu.[20]

Model pemilihan umum Indonesia memiliki karakteristik tersendiri jika dibandingkan dengan negara demokrasi lainnya. Sebagai negara dengan struktur pemerintahan yang berjenjang, pemilu Indonesia pun diadakan pada pada hampir semua level dalam struktur kekuasaan baik pada tingkat eksekutif maupun legislatif. Mulai dari pemilu tingkat presiden sebagai kepala negara hingga kepada kepala desa yang memerintah pada tingkat terbawah dalam stuktur eksekutif. Begitu pula dengan lembaga legislatif yang dipilih pada tingkat daerah dan pusat.

[20] Moch Edward Trias Pahlevi, Azka Abdi Amrurobbi. *Pendidikan politik dalam pencegahan politik uang melalui gerakan masyarakat Desa*. Hal 142-143

UNIVERSITAS ISLAM NEGERI ALAUDDIN MAKASSAR
I am Sorry

Berdasarkan sistem administrasinya, pemerintahan daerah di Indonesia dibagi menjadi 34 Provinsi yang terdiri atas 508 Kabupaten (Pedesaan) dan Kota (Perkotaan), 6.994 Kecamatan, dan 81.253 Kelurahan (Perkotaan) dan Desa (Pedesaan).[21]

1. Pengertian Pemilihan Umum

Pemilihan umum merupakan sarana demokrasi pancasila yang bertujuang untuk membentuk sistem kekuasaan negera yang berkedaulatan rakyat sesuai dengan UUD 1945. Dalam sistem demokrasi, kedaulatan tertinggi sebuah negara berada di tangan rakyat. Dalam negara demokrasi, rakyat menyerahkan sebagian kedaulatannya kepada para wakilnya yang disebut sebagai wakil rakyat.

Melalui para wakilnya, rakyat menyalurkan aspirasinya untuk menentukan wakil-wakil rakyat. Sebuah negara yang menganut paham demokrasi menyelenggarakan pemilihan umum (Pemilu). Melalui pemilu, rakyat dapat memilih pemimpin yang diingunkan oleh mereka. Disebut sebagai pemilihan umum karena diikuti oleh seluruh warga negara yang sudah berhak memilih.

Pemilihan umum merupakan wujud nyata partisipasi politik rakyat dalam pemerintahan. Pemilu di Indonesia diselenggarakan oleh sebuah lembaga negara yang bersifat independen. Lembaga tersebut adalah komisi Pemilihan Umum (KPU).[22] Undang – Undang tentang Pemilihan Umum diatur dalam Undang-undang Republik Indonesia nomor 7 tahun 2017 tentang pemilihan umum.[23]

2. Bentuk dan sistem pemilihan umum

Di dalam literatur ilmu politik dikenal macam-macam sistem pemilihan umum. Dari sekian banyak macamnya itu pada umumnya dikenal dan berkisar dengan sistem distrik dan sistem proporsional. Sistem distrik dikenal pula dengan sebutan *single member constituency*, sedangkan sistem proporsional dikenal dengan sebutan *multimember constituency* artinya bahwa di setiap daerah pemilihan dipilih beberapa wakil.

UNIVERSITAS ISLAM NEGERI
ALAUDDIN
M A K A S S A R
I am Sorry

[21] Bachtiar, Farahdiba Rahma. *Pemilu Indonesia: Kiblat Negara Demokrasi Dari berbagai Referensi.*

[22] *F, Indriana. Pemilu Di Indonesia. Hal 8*

[23] Tim Direksi BIP. *Undang-Undang pemilu Lengakp Dengan Parpol Peserta Pemilu* 2019. Hal 1

Sistem distrik merupakan sistem menurut historynya yang tertua dan didasarkan atas kesatuan geografis yang disebut distrik. Untuk keperluan pemilihan wilayah suatu negara dibagi dalam banyak distrik, dan jumlah wakil rakyat sesuai dengan jumlah distrik. Calon yang mendapatkan suara terbayak dalam suatu distrik itiulah pemenangnya, sedangkan calon yang kalah dianggap hilang dan tidak diperhitungkan lagi. Setiap sistem mempunyai beberapa partai-partai kecil dan golongan minirotas, apalagi golongan-golongan ini terpecah-pecah dalam beberapa distrik. Disamping itu, sistem distrik juga representatif dalam arti bahwa calon yang kalah suara dalam satu distrik kehilangan suara yang mendukungnya. Namun dalam sistem distrik wakil yang terpilih dapat lebih dikenal oleh daerah yang bersangkutan sehingga hubungan dengan penduduk mennjadi lebih erat. Hal ini bisa terjadi karena kecilnya daerha distrik.

Sistem perwakilan proporsional atau berimbang diadakan dalam rangka menghilangkan atau sekurang-kurangnya mebgurangi beberapa kelemahan dalam sistem distrik. Dalam sistem berimbang jumlah kursi yang diperoleh oleh suatu partai politik seseuai dengan jumlah yang didaptnya. Untuk mendapatkan jumlah kursi yang diperolehnya di tentukan suatu perbandingan misalnya 1:300.000 yang artinya 300.000 pemilih mempunyai seorang wakil dalam Dewan Perwakilan Rakyat. Dalam sistem ini negara dianggap menjadi satu daerah pemilihna besar, tetapi untuk kepentingan teknis administratif negara dibagi dalam beberapa daerah yang biasanya lebih besar dari daerah distrik dalam sistem distrik. Banyaknya wakil dalam setiap pemilihan sesuai dengan banyaknya penduduk dalam daerah pemilihan itu. Jumlah wakil dalam setiap daerah pemilihan ditentukan oleh jumlah dalam darah pemilihan itu yang dibagi dengan angka perimbangan, misalnya 300.000 itu. Berdasarkan sistem ini setiap partai suara dihitung artinya suara-suara lebih yang diperoleh suatu partai atau suatu golongan dalam suatu daerah pemilihan lain untuk menggenapkan jumlah suara yang diperlukan guna memperoleh kursi tambangan.

UNIVERSITAS ISLAM NEGERI
ALAUDDIN
M A K A S S A R
I am Sorry

Didalam praktik kenegaraan sistem pemilihan di suatu negara sering dikombinasikan denga situasi negaranya masing-masing. Dengan demikian tidak selalu murni seperti yang di jelaskan dalam teori pemilihan umum.[24]

B. Money Politik

1. Partisipasi Politik

Partisipasi politik merupakan serangkaian pemilihan kegiatan yang berkaitan dengan keikutsertaan dalam kehidupan politik sebagai tindakan social. Maka dari itu partisipasi politik menjadi suatu aspek penting dari demokrasi karena putusan politik yang di buat dan dilaksanakan oleh pemerintah berhubungan dan mempemngaruhi kehidupan warga Negara maka masyarakat berhak ikut serta menentukan isi putusan yang mempengaruhi hidupnya dalam keikutsertaan warga Negara dalam mempengaruhi proses pepmbuatan dan pelaksanaan putusan politik. Kondisi dan latar belakan suatu Negara sangat berpengaruh padda partisipasi politik. Pada Negara dengan system demokrasi yang stabill, mungkin saja sangat sedikit terdapat tekanan-tekanan politik. Berbeda dengan system demokrasi semu, antara lain padda Negara-negara berkembang atau Negara-negara baru, unsur yang dominan merupakan kombinasi antara sukarela dan unsur tekanan termasuk manipulasi. Partisipasi politik yang ada di suatu Negara akan menentukan kualitas demokrasi Negara atau pemerintahan yang ada. Demokrasi tidak akan berfungsi tanpa aktivitas atau tindakan minimum yang dilakukan warga Negara dalam partisipasi politik. Inilah mengapa partisipasi masyarakat ddalam dunia politik sangatlah penting sebab kebijakan-kebijakan yang nanti akan dibentuk oleh pemerintah sejatinya akan mempengaruhi tatanan kehidupan masyaraakat ittu sendri.

UNIVERSITAS ISLAM NEGERI
ALAUDDIN
M A K A S S A R
I am Sorry !!!!!

Partisipasi adalah keterlibatan individu-individu dalam bermacam-macam tindakan dalam kehidupan politik. Keikut sertaan itu dapat berupa kegiatan memberi atau tidak memberi kehidupan politik dalam berbagai kegiatan. Terutama dalam kegiatan kampanye dan pemberian suara dalam pemilihan umum serta kegiatan dalam proses penetapan kebijakan politik. Oleh karena itu,

[24] Tholah, Miftah. *Birokrasi politik & pemilihan umum di Indonesia*. Hal 114-116.

partisipasi politik di maknai sebagai suatu aspek yang turut ambil bagian, ikut serta atau berperan erat dalam kegiatan-kegiatan yang berhubungan dengan kekuaasaan, kewenangan, kehidupan public, pemerintahan, Negara, konflik, kebijakan, pengambilan keputusan dan pembagian atau alokasi.

2. Bentuk-bentuk Partisipasi Politik

Warga Negara secara individu yang bukan politikus atau bukan pemimpin politik yang melakukan partisipasi politik di sebut sebagai partisipasi politik, yaitu pengikut politik etentif atau yang berminat dan ikut dalam kegiatan politik. Selain dari pada itu ada pula pengikut politik yang acuh tak acuh. Baik partisipasi politik sebagai peserta politik yang etentif ataupun peserta politik yang acuh tak acuh merupakan khalayak politik dalam perspektif komunikasi politik yang mempunyai peran dalam mendorong timbulnya partisipasi politik. System kecepatan dalam mendapatkan informasi adalah kunci dalam mendapatkan kesuksesan dan keberhasilan.[25]

Partisipasi politik bertindak dengan niat pribadi atau pengaruh dari luar dalam pengambilan keputusan. Oleh karena itu bentuk penyaluran partisipasi politik warga Negara dapat dibagi menjadi dua yaitu partisipasi mobilisasi dan partisipasi yang dilakukan secara sukarela oleh warga Negara. Dan partisipasi mobilisasi adalah partisipasi politik dengan menggunakan paksaan, persuasi, atau rangsangan-ransangan materi mereka dapat di mobilisasikan orang lain dalam usaha mengejar sasaran tertentu.

Partisipasi politik adalah kegiatan warga Negara dalam mempengaruhi proses pembuatan dan pelaksanaan kebijakan serta ikut dalam menentukan pimpinan pemerintah.[26]

I am Sorry !!!!!

Bermacam-macam partisipasi politik yang terjadi diberbagai Negara ddan berbagai waktu. Kegiatan politik konvensional adalaah bentuk partisipasi politik yang normal dalam demokrasi modern. Bentuk non-konvensional seperti petisi,

UNIVERSITAS ISLAM NEGERI
ALAUDDIN
M A K A S S A R

[25] Masrianto, Harianto, Ashabul Kahfi, Muhammad Sarjan. *Implementasi peta digital untuk smart village (studi kasus desa Tammangalle, Polewali Mandar).* Vol.6, N0.1 Bulan April 2020. Hal 14

[26] M.Thahir Maloko. *Partisipasi politik perempuan dalam tinjauan alqur'an dan hadis.* Hal.207.

kekerasan, dan revolusioner. Bentuk-bentuk dan frekuensi partisipasi politik dan di pakai sebagai ukuran untuk menilai stabilitas system politik.[27]

3. Fenomena *Money Politik* (Politik Uang)

Fenomena Pemilukada di hampir seluruh negeri ini, teramati tak bisa dilepaskan dari kekuasaan uang sebagai indokator perubahan didalamnya. Kekuasaan politik menjadi linear dengan peran uang. Kekuasaan dan uang seakan memiliki fungsi sosial yang sama, yakni suatu fungsi yang menjadi acuan cara-cara bertingkah laku memenuhi kebutuhan hidup individu, keluarga, kelompok, masyarakat dan organisasi.

Fenomena politik uang masif terjadi pada seluruh tahapan pemilukada. Masyarakat dan para calon sama-sama tahu, siapa dan bagaimana proses praktif jual belin suara itu terjadi (Kumorotomo dan Wahyudi, 2009). Hal ini menjadi salah satu sebab demokrasi berbiaya tinggi (Dwipayana, 2009) dan terbentuknya mata rantai kartel politik, dimana votes (Suara)menajdi sebuah komoditas yang bisa dijual (Dhakidae, 2011).[28]

Femomena politik uang dalam pemilu bukanlah hal yang baru, fenomena ini juga sudah ada di pilkades. Politik uang tumbuh subur didukung oleh kecenderungan masyarakat yang makin pesimis. Pembiaran atas politik uang tidak hanya berimplikasi melahirkan politisi korup namun juga berkaitan tercederainya suatu pemilu yang demokratis. [29]

Money Politics atau masyarakat awam mengenalnya dengan istilah suap menyuap atau secara Istilah (Kamus Bahasa Indonesia) Suap adalah memberi uang dan sebagainya kepada petugas (pegawai), dengan harapan mendapatkan kemudahan dalam suatu urusan, sedangkan secara istilah dalam islam disebut Ar Risywah, Menurut Al-Mula Ali Al-Qari rahimahullah "Ar-Risywah (Suap) adalah sesuatu yang diberikan untuk menggagalkan perkara yang benar atau mewujudkan perkara yang bathil (tidak benar)." *Money politics* juga memiliki arti yang tergolong sama di mana *Money Politics* dilakukan dengan tujuan memudahkan

[27] Nursyamsi. *Partisipasi politik masyarakat Desa Pattopakang Kab.Takalar dalam pemilihan Presiden 2019 perspektif ketatanegaraan islam*. Hal 15-22

[28] Ahmad, Ikhsan. *Pilar Demokrasi Kelima Studi Kualitatif Kota Serang Banten*. Hal 1-2

[29] Fitiryah. *Fenomena Politik Uang dalam Pilkada.*

UNIVERSITAS ISLAM NEGERI ALAUDDIN MAKASSAR
I am Sorry

dan mempengaruhi sebuah hasil dalam pemilu dengan melakukan tindakan pelanggaran dan mengagalkan segala hak asasi manusia yang dimana masyrakat bebas dalam berdemokrasi (memilih calon pemimpin).

Pada umumnya, praktik politik uang dilakukan dengan dua cara oleh banyak pasangan calon kandidat kepala daerah, pertma, "membeli" para pemilih yang akan memberikan suara. Kedua, pelibatan politik uang dalam berbagai upaya mempengaruhi berbagai cela kebijakan dalam pemilu.

Politik uang mencerminkan sinisme pemilih yang tak mampu berbuat apapun terhadap integritas kandidat, kecuali menjual suara mereka pada harga tertinggi. Artinya, buruknya proses seleksi kepemimpinan di partai politik menjadi bagian yang tak mungkin dipisahkan dari munculnya kepemimpinan politik yang tidak diharapkan namun proses ini tak dapat ditolak masyarakat (Lucky,2013). Oleh karena itu, politik uang akan menciptakan ketidakstabilan pemerintah dalam menetapkan kebiijakan-kebijakan yang pro masyarakat (Walecki 2006 Ojo 2006). Kondisi ini menyebabkan sesungguhnya pemilu yang bebas dan adil tidak pernah terwujud (Davies: 2006).[30]

Oleh karena itu, di antara agenda pematangan demokrasi , yang paling mendesak adalah pembenahan jajaran penegak hukum. Lebih dari tiga dekade hukum ditempatkan sebagai subordinat kepentingan negara dalam struktur kekuasaan. Akibatnya, mentak korup menjalar ditubuh aparat penegak hukum disemua jajaran.[31]

Dapat disimpulkan bahwa kejahatan sempurna adalah *kejahatan yang dengan jitu membunuh realitas, yang menikam kebenaran, yang merusak keadilan, kejahatan yang begitu rapih direncanakan, diorganisir dan di kontrol".*[32]

UNIVERSITAS ISLAM NEGERI
ALAUDDIN
MAKASSAR

[30] Ahmad, Ikhsan. *Pilar Demokrasi Kelima Studi Kualitatif Kota Serang Banten.* Hal 2-3
[31] Nasution, Adnan Buyung. *Demokrasi Konstitusional. Jakarta*. Hal 22.
[32] Anwar, Yesmil dan Adang. 2016. *Pengantar Sosiologi Hukum*. Hal 200.

4. Pengertian Money Politik (Politik Uang)

Money politic sering sekali terjadi dalam pelaksanaan pemilihan umum. *Money poilitic* adalah salah satu dari sekian banyak permasalahan yang muncul terkait pemilihan umum. Lemahnya pengawasan dan ketegasan hukum menyebabkan *Money Politic* sangat mudah terjadi. Hal tersebut akan melahirkan politikus-politikus yang menodai demokrasi.[33]

Politik uang merupakan cara yang cukup ampuh untuk mengubah suatu keputusan atau hasil pemilihan. Di banyak kesempatan meskipun Indonesia telah mengalami banyak perubahan politik secara struktural, namun pada era reformasi ini fakto-faktor utama di bidang birokrasi pemerintahan belum menunjukkan perilaku yang berubah. Jika pada Orde Baru para birokrat dan para kroni banyak mendapatkan hak-hak istimewah (privilege) maka era reformasi ini jabatan-jabatan strategi yang hendak diisi tersebut dijualbelikan dengan harga yang sesuai dengan nilai jabatan stategi tersebut.[34]

Money Politic dalam Bahasa Indonesia adalah suap, arti suap dalam buku kamus besar Bahasa Indonesia adalah uang sogok.Menurut pakar hukum Tata Negara Universitas Indonesia, Yusril Ihza Mahendra, definisi *Money Politic* sangat jelas, yakni mempengaruhi massa pemilu dengan imbalan materi. Seperti yang dikutip oleh Indra Ismawan kalau kasus *Money Politic* bisa dibuktikan, pelakunya dapat dijerat dengan pasal tindak pidana biasa, yakni penyuapan.

Yang dimaksud dengan *Money Politic* harus mengandung unsur- unsur berikut. *Pertama*, harus sengaja memberi uang atau materi lainnya kepada pemilih. *Kedua*, sengaja menjanjikan menjanjikan uang atau materi lainnya kepada pemilih. Kedua unsur tersebut dilakukan dengan tujuan agar penerima uang atau meteri lainnya itu untuk memilih calon tertentu. Atau menggunakan hak pilihnya dengan cara tertentu sehingga surat suaranya menjadi tidak sah.

Money Politik tidak diperbolehkan dalam hukum positif, hal itu dibuktikan dalam Undang-undang Republik Indonesia no 3 tahun 1999 tentang Parpol pasal 73 ayat 4, yang berbunyi: barang siapa waktu diselenggarakannya pemilu menurut

[33] Azwar, Anas. Kiai, *Money Politic dan Pragmatisme Politik dalam Perspektif Syar'iyyah: Studi Kasus Pilkades Plosorejo Tahun 2013*. Hal 233.

[34] Al-Rasyid, Harun. *Fikih Korupsi.* Hal 117.

UNIVERSITAS ISLAM NEGERI ALAUDDIN MAKASSAR
I am Sorry

undang-undang ini dengan pemberian atau janji, menyuap seseorang, baik supaya itu tidak menjalankan haknya untuk memilih maupun supaya ia menjalankan haknya dengan cara tertentu, dipidana dengan hukuman penjara paling lama 3 (tiga) tahun. Pidana itu dikenakan juga kepada pemilih yang menerima suap berupa pemberian atau janji berbuat sesuatu.[35] Disamping itu, selain terjadi pertikaian yang berdampak pada tindakan hukum lantaran memperoleh suara tidak diridhai oleh Allah S.W.T dan juga para penyuap dan yang di suap harus menangung resiko dan dari dosa akibat melanggar aturan agama. hal ini juga disampaikan oleh Rasulullah S.A.W dalam hadistnya .

: ولعن رسول الله الراشي والمرتشي

Dari ibnu umar R.a, ia berkata " Rasullulah S.A.W melaknat orang yang memberi suap dan menerima suap". [H.R AT Tirmidzi].

Dari hadist Rasulullah di atas menyampaikan bahwa Rasullulah S.A.W melaknat orang yang melakukan tindakan-tindakan yang berunsurkan suap seperti *Money Politics* dan hal ini juga menjadi peringatan bagi pelaku dan penerima *Money Politics* yang dimana juga merupakan suatu tindakan suap guna meraup suara dalam pemilu. sekecil apapun perbuatan suap mereka tetap dilaknat oleh Rasulullah begitupun dengan tindakan *Money Politics* yang bukan saja tindakan yang dilarang dalam aturan pemilu tetapi juga para pelaku dan penerima *Money Politics* juga di benci oleh Rasullulah dan merupakan perbuatan yang lebih banyak mendapat keburukan dibandingkan manfaat.

UNIVERSITAS ISLAM NEGERI
ALAUDDIN
MAKASSAR
I am Sorry !!!!!

5. Korupsi dan Politik uang *(Money Politik)* di Indonesia

Pada dasarnya, persoalan korupsi yang terjadi di Indonesia ini tidak terlepas dari politik uang. Politik uang *(Money Politik)* sudah mendarah daging sebagaian besar manusia Indonesia[36]. Korupsi sudah sampai pada titik nadir ,begitu parah, mengakar, bahkan sudah membudaya. Praktik korupsi terjadi hampir di setiap lapisan birokrasi, baik legislatif, eksekutif, maupun yudikatif,

[35] Azwar, Anas. Kiai, *Money Politic dan Pragmatisme Politik dalam Perspektif Syar'iyyah: Studi Kasus Pilkades Plosorejo Tahun 2013*. Hal 233-234

[36] Al-Rasyid, Harun. *Fikih Korupsi.* Hal 114

serta telah pula menjalar ke dunia usaha.[37] Sehingga uang menjadi alat untuk berkuasa, mengubah putusan bahkan untuk memenangkan persaingan. Lihatlah betapa mudahnya masyarakat di Indonesia menyelesaikan persoalan hukumnya dengan menyuap aparat penegak hukum. Betapa mudahnya untuk mengeluarkan uang untuk bisa diterima menjadi pegawai di instansi pemerintah. Bahkan untuk menjadi wakil-wakil rakyat pun uang menjadi modal untuk merebutnya. Begitupun untuk mennjadi penguasa, baik Kepala Desa, Bupati, Gubernur, hingga Presiden harus mengeluarkan uang yang sangat besar. Korupsi pemilu sendiri dalam waktu-waktu tertentu sering ditukar namakan dengan politik uang *(Money Politik).* Dalam terminologi hukum, praktik politik uang disebut sebagai tindak pidana suap.

Politik uang sebagian dari korupsi, saat ini di Indonesia sudah menjadi bagian dari korupsi yang lebih besar yakni korupsi politik *(Political Corruption).* Embrio kejahatan korupsi yang menggerus martabat bangsa ini adalah akibabt dari mengguritanya politik uang. Proyek-proyek infrastruktur yang dibiayai oleh uang rakyat banyak yang bermutu renda, pejabat dan aparat hukum yang mudah di suap sehingga kebijakan dan putusan hanya berpihak pada pihak tertentu, semunya adalah akibat mengguritanya politik uang.

Maraknya korupsi saat ini, semakin membenamkan bangsa Indonesia. Korupsi sudah menjelma menjadi penyakit sosial yang bukan tidak mungkin bisa meng-*collaps*-kan negeri ini dalam kebangkrutan. Betapa tidak, korupsi berjalan dengan begitu masif disemua lini instansi pemerintahan, bahkan di instansi penegak hukum. Yang lebih mengkhawatirkan lagi adalah bahwa kejahatan korupsi sudah berlangsung dengan sangat sismatik dan masyarakat sudah mulai menganggap fenomena korupsi sebagai hal yang biasa. Sehingga para pelaku juga kehilangan rasa malu dalam melakukannya ataupun berbangga diri dengan harta hasil korupsinya.[38] Demokrasi yang buruk tidak akan mengurangi korupsi, justru akan semakin menyuburkan korupsi.[39]

[37] Yusuf, Muhammad. *Merampas Aset Koruptor, Solusi Pemberantasan Korupsi di Indonesia*. Hal 1

[38] Al-Rasyid, Harun. *Fikih Korupsi*. Hal 113-115

[39] Purboadji, Aristo.*Demokrasi Kuat, mimpi Buruk Koruptor*. Jakarta. Hal.1

Walaupun adanya undang-undang yang akan menjerat bagi para pelaku dan penerima *Money Politics* namun tetap saja kejadian-kejadian *Money Politics*

UNIVERSITAS ISLAM NEGERI ALAUDDIN MAKASSAR

masih saja marak terjadi, hal ini disebabkan karena Proses suap menyuap yang merupakan kesepakatan dari dua pihak baik dari kandidat atau tim maupun pemilih akan mendatangkan keuntungan bagi kedua belah pihak sehingga kedua belah pihak saling berkerjasam dalam menutupi tindakan tersebut, sedangkan perbuatan atau kesepakatan yang dilakukan bersama dalam hal kejahatan atau pelanggar hukum jelas bertentangan dengan norma-norma agama sebagaimana firman Allah S.W.T dalam QS Al-Maidah: 5:

وَتَعَاوَنُوا عَلَى الْبِرِّ وَالتَّقْوَىٰ ۖ وَلَا تَعَاوَنُوا عَلَى الْإِثْمِ وَالْعُدْوَانِ ۚ وَاتَّقُوا اللَّهَ ۖ إِنَّ اللَّهَ شَدِيدُ الْعِقَابِ

Terjemahan:

> *"Dan tolong-menolonglah kamu dalam (mengerjakan) kebajikan dan takwa, dan jangan tolong-menolong dalam berbuat dosa dan pelanggaran. Dan bertakwalah kamu kepada Allah, sesungguhnya Allah amat berat siksa-Nya".*

Ayat diatas menjelaskan bahwa kita dianjurkan untuk saling tolongmenolong dalam hal yang baik bukan menolong atau melakukan kerjasama yang di mana bertujuan untuk membuat kejahatan atau melakukan dosa-dosa karena melakukan kejahatan secara bersama-sama akan mendapatkan siksaan yangteramat pedih dari Allah S.W.T maka dari itu tindakan yang berupa saling menolong hanya untuk melakukan kejahatan dan pelanggaran hokum tidak pernah di benarkan. *Money politics* jelas-jelas merupakan sebuah tindakan yang dilarng dalam undang-undang makanya itu jika saling membantu melakukan sesuatu yang dilarang oleh Negara adalah merupakan tindakan kejahatan maka dari itu kerjasama dalam mensukseskan sebuah pelanggaran adalah sebuah tindakan yang dilarang oleh islam walaupun dengan alasan malu atau tidak baik menolak karena

UNIVERSITAS ISLAM NEGERI
ALAUDDIN
M A K A S S A R
I am Sorry !!!!!

hal tersebutlah yang membuat sebuah pelanggaran seamkin dipandang sebuah kewajaran saja.

Dengan demikian dalam pelaksaan demokrasi langsung sebagian bagian dari kehidupan politik di Indonesia saat ini, banyak diwarnai oleh *Money Politics* yang masif dan kuat. Hal ini menunjukkan bahwa upaya untuk memberantas dan mencegah korupsi dan politik uang ternyata bukanlah pekerjaan mudah. Membutuhkan usaha yang sungguh-sungguh dan berkesinambungan oleh seluruh komponen bangsa yang memiliki keinginan dan mampuan yang sama untuk melihat bangsa ini terbebas dari korupsi dan politik uang *(Money Politik).*[40]

C. Penyebab terjadinya money politik

1. Faktor-Faktor Politik Uang *(Money Politik)*

a. Faktor Keterbatan Ekonomi

Penyebab terjadinya politik uang tidak terlepas dari faktor keterbatasan ekomoni yang hingga saat ini selalu memunculkan masalah-masalah baru, termasuk membuka peluang bagi terjadinya politik uang di masyarakat.`Artinya bahwa kemiskinan selama ini membuat masyarakat berfikir secara rasional untuk diberikan oleh calon atau konstentan politik dalam pemilu. Praktik politik uang tidak kan mudah untuk diceag dan diberhentikan jika keterbatasan ekonomi dan kemiskinan masih melanda masyarakat kita.

b. Faktor Rendahnya Pendidikan

Penyebab dari rendahnya kualitas pendidikan yang dimiliki oleh masyarkaat. Tentunya hal ini tidak terlepas dari rendahnya faktor ekonomi yang membuat masyarakat tidak memiliki kesemapatan untuk mendapatkan pendidikan yang lebih baik, sehingga hal ini mempengaruhi pola fikir dan tingkah laku mereka ketika melakukan sesuatu. Rendahnya kualitas pendidikan ini pada akhirnya menyebabkan masyarakat memiliki pengetahuan yang rendah terhadap politik dan pelanggaran yang terjadi dalam pemilu.

UNIVERSITAS ISLAM NEGERI
ALAUDDIN
M A K A S S A R
I am Sorry !!!!!

[40] Al-Rasyid, Harun. *Fikih Korupsi*.Hal 116

c. Faktor Lemahnya Pengawasan

Praktik politik uang juga akan sulit untuk dihentikan jika kerja sama antara masyarakat dengan pihak-pihak terkait masih kurang dalam melakukan pengawasan dari praktik politik uang, terutama mendekati hari pemilihan. Lemahnya pengawasan ini lebih menitikberatkan kepada adaptasi individu terhadap peraturan yang mengawasi praktik politik uang itu sendiri, dimana karena faktor-faktor rendahnya pendidikan juga berpengaruh kepala pola fikir masyarakat, sehingga belum mampu memahami dan menginternalisasi dengan baik terkait peraturan pengawasan yang dilakukan untuk mencegah terjadinya praktik politik uang di masyarakat.

d. Faktor Kebiasaan dan Tradisi

Praktik politik uang yang sering terjadi di tengah masyarkat, jika terus dibiarkan akan menjadi kebiasaan terus menerus. Dampak ini diakibatkan karena rendahnya pengawasan yang tidak mengetahui prakti praktik politik uang yang terjadi dalam pemilu. Ketidaktahuan masyarakat akan hal itu, membuat praktik politik uang ini menjadi terus berulang-ulang, bahkan menjadi kebiasaan dalam pemilu, dan membuat masyarakat berfikir bahwa hal tersebut merupakan hal yang biasa terjadi. Pola fikir masyarakat akan hal itu, menyebabkan praktik politik uang menjadi sering dilakukan terutamaa saat masa pemilu.[41]

2. Bentuk-bentuk Politik uang

Mantan Kabareskrim Polri Komjen Pol (Purn) Susno Duadji menyebut sedikitnya ada tiga praktik politik uang yang biasa terjadi dalam pemilu. Menurut nya politik uang harus dibasmi dalam pemilu. Dia mengatakan politik uang pertama adalah memberi kursi, dalam bentuk mahar terhadap partai politik. Kedua, membeli kesempatan dan kekebalan hukum, agar penyelenggaraan pemilu, saksi dan penegak hukum tidak menyalahkan kegiatan praktik uang yang dilakukannya, ketiga membeli suara rakyat. “Politik uang itu menyogok atau membeli tiga hal”, ujar Susno dalam diskusi bertajuk “membongkar kejahatan

[41] Lina Ulfa Fitriani, L Wiresapta Karyadi, Dwi Setiawan Chaniago. *Fenomena Politik Uang (Money Politic) Pada Pemilihan Calon Anggota Legislatif di Desa Sandik Kecamatan Batu Layar Kabupaten Lombok Barat*. Halaman 57-58.

UNIVERSITAS ISLAM NEGERI
ALAUDDIN
M A K A S S A R
I am Sorry

money politik pada pilkada 20018:antara regukasi dan tradisi". Perkumpulan gerakan kebangsaan (PGK), di Jakarta, selasa (10/7/2018).[42]

Politk uang atau poltik perut adalah suatu bentuk pemberian atau janji menyuap seseorang baik supaya orang itu tidak menjalankan haknya untuk memilih maupun supaya ia menjalankan haknya dengan cara tertentu saat pemilihan umum. Pembelian ini dilakukan menggunakan uang tau barang. Politik uang adalah sebuah bentuk kampanye.

Politik uang umumnya dilakukan simpatisan,kader atau bahkan pengurus partai politik menjelang hari H pemilihan umum. Praktik politik uang dilakukan dengan cara pemberian berbentuk uang, sembako antara lain beras, minyak dan gula kepada masyarakat dengan tujuan untuk menarik simpati masyarakat agar mereka memberi suaranya untuk partai yang berangkutan.[43]

Dan menurut Marlina, La Tarifu dan Asriani bentuk-bentuk politik uang uang sebagai berikut.

1. Berbentuk Uang atau Barang (Cash Money)

Uang merupakan faktor penting yang berguna untuk mendongkrak personal seseorang, sekaligus untuk mengendalikan wacana strategis terkait dengan sebuah kepentingan politik dan kekuasaan. Dimana, seseorang leluasa mempengaruhi dan memaksakan kepentingan pribadi dan kelompoknya pada pihak lain melalui berbagai sarana, termasuk uang. Dalam pemilihan Legislatif, uang sangat berperan penting.

Politik uang sudah dilakukan para caleg secara terang-terangan dengan perhitungan yang seakurat mungkin. Para caleg terkadang membuat list data pendukung yang sudah pasti memilihnya nanti sehingga data itulah yang dijadikan dasar dari caleg tersebut untuk memberikan uang kepada masyarakat yang masuk dalam data tersebut.Berkaitan dengan jumlah nominal yang diberikan caleg kepada masyarakar atau pemilih untuk membeli suara.Jumlah nominal tersebut bervariasi, tergantung kemampuan dari caleg tersebut.

Perbedaan nominal tersebut sesuai kebiasaan-kebiasaan sebelumnya, pembelian harga suara sudah menunjukan ke arah harga pasar yang seolah-olah pembelian suara pada saat pemilu merupakan kegiatan perdagangan biasa yang terdapat penjual dan pembeli.Kondisi demikian sangan ironis mengingat

[42] Arieana, Pebriansyah. *http://www.suara.com/news/2018/07/10/125909/tiga-jenis-politik-uang-yang-harus-diwaspadai-saat-pemilu-2019.* Diakses pada 4 Juli 2020.

[43] Wikipedia. http://www.id.m.wikipedia.org/wiki/politik_uang diakses pada 4 Juli 2020.

UNIVERSITAS ISLAM NEGERI ALAUDDIN MAKASSAR
I am Sorry !!!!!

demokrasi adalah konsep yang menekankan kebebasan hak individu tanpa ada intervensi secara langsung dari pemangku kepentingan khususnya dalam pemilu yang merupakan kegiatan 5 tahunan dan selalu diselenggarakan.

2. Berbentuk Fassilitas Umum

Fasilitas umum (perbaikan infrastruktur). Dalam hal ini, strategi digunakan sebagai politik pencitraan dan tebar pesona lazim dilakukan oleh para calon untuk menarik simpati masyarakat didaerah pemilihannya. Instrumen yang dijadikan alat untuk menarik simpati masyarakat dengan menyediakan semen, pasir, besi, batu dan sebagainya. Fasilitas dan sarana umum yang biasa dijadikan "Jariyah Politis", yaitu: Pembangunan Masjid, Mushalla, Madrasah, jalan-jalan kecil (gang-gang), dan sebagainya.

Berdasarkan penjelasan sebelumnya, dapat dilihat bahwa model *money politic* yang dilakukan oleh para calon kepala daerah, yaitu dengan cara memberikan bantuan kepada masyarakat yang menjadi daerah pemilihanya dalam bentuk sembako, bantuan uang atau hibah dan juga berupa pembangunan infrastruktur masyarakat yang umumnya adalah pembangunan jalan atau pembangunan tempat ibadah. Bahwa ada bentuk modifikasi dalam politik uang dengan menjalin kontrak resmi dengan masyarakat, kemudian membuat kontrak bermeterai yang ditanda tangani oleh pihak dari masyarakat atau kelompok dengan caleg yang bersangkutan, dengan perjanjian masyarakat mampu memmberikan suara minimal yang ditentukan oleh calon kepala daerah . Kemudian, Calon kepala daerah yang bersangkutan memberikan hadiah atau janji dalam hal ini adalah pembangunan fasilitas umum.[44]

Adapun unsur-unsur dari politik uang itu sendiri adalah Pemberi (orang yang memberikan), Penerima (orang yang menerima) dan diberikan (bentuk barang yang diberikan).

3. Dampak Politik uang *(Money Politics)*

Money Politik atau politik uang selalu menjadi ancaman bagi demokrasi yang dapat memberi dampak negatif bagi masyarakat maupu n stabilitas politik. Politik uang sering manjadi pilihan bagi pare elit politik maupun pihak-pihak

[44] Marlinda, La Tarifu, Asriani. *Faktor-faktor yang mempengaruhi terjadinya Money Politic pada pemilu legislative Kabupaten Muna Barat bTahun 2019*. Hal 9-11.

UNIVERSITAS ISLAM NEGERI ALAUDDIN MAKASSAR
I am Sorry !!!!!

yang berkepentingan untuk mewujudkan tercapainya tujuan pilitik masing-masing. Hal tersebut dilakukan karena dinilai cukup efektif dalam mempengaruhi masyarkat, yakni dengan memberi sejumlah uang.[45]

4. Strategi dan Perencanaan Kampanye

Ketika kampanye politik dimaknai sebagai kegiatan mempersuasi pemilih yang bertujuan untuk meningkatkan elektabilitas dan popularitas, maka seorang kandidat perlu memiliki strategi dan perencanaan yang matang. Para calon yang ikut serta dalam pemilu tentunya memiliki cara kampanye yang berbeda dengan calon lainnya. Kampanye yang merupakan sarana untuk pencapaian cita-cita politik membutuhkan strategi yang akan menjadi sangat penting (Herpamudji, 2015). Hal ini guna pemenangan pemilu serta cita-cita yang diinginkan caleg dan partai penyusung untuk kedepannya. Berikut ini beberapa strategi dalam kampanye.

a. Analisis peta politik
b. Penentuan target suara
c. Pembentukan tim kampanye
d. Perumusan stretegi kampanye
e. Aspek jejaring
f. Pengorganisasian kampanye
g. Pengawalan proses kampanye.

Beberapa hal di atas adalah contoh strategi dan prencanaan kampamye politik. Meski demikian, alternatif teknis lain bisa saja dipilih. Misalnya adalah dengan menggunkan pola analisis kelemahan dan kelebihan. Seorang caleg harus mengetahui kelemahan dan kelebihan dirinya maupun kelemahan dan kelebihan calon lain. Hal ini penting untuk mengetahui potensi yang dimiliknya dan dimiliki lawan. Aspek yang perlu diperhatikan dalam penilaian dengan segi ini adalah latar belakang pribadi, profil sebagai kandidta, pengalaman politik sebelumnya, janji/ide/pesan-pesan kampanye, sumber dana.[46]

UNIVERSITAS ISLAM NEGERI
ALAUDDIN
M A K A S S A R
I am Sorry

---

[45] Kurniawan, *Putu. http://hukamnas.com/dampak-money-politik*. diakses pada 6 Juli 2020.

[46] Fatimah, Siti. *Kampanye Sebagai komunikasi Politik : Esensi dan Strategi Dalam Pemilu*. Vol 1 No 1 Hal 12-14.

Politik uang dalam pilkada dan pilkades menunjukkan pola yang sama, yakni dengan keberadaan tim sukses yang menjadi penghubung calon dan pemilih. Politik uang dalm pilkada dan pilkades dilakukan oleh calon melalui jaringan klientelisme yang disebut tim sukses. Tentu saja tim sukses pilkada lebih rumit karena luasnya wilayah (daerah pemilihan) yang harus ditangani serta jumlah pemilih yang lebih besar.

Bentuk politik uang dalam pilkada lebih beragam, yakni berupa uang dan barang. Namun politik uang berupa barang mulai berkurang, hanya dilakukan dalam bentuk kecil. Adapun pemberian tersebut kepada perorangan dan kelompok. Politik uang dalam pilkades dalam bentuk uang dan diberikan kepada individu pemilih. Modus politik uang yang lazim adalah serangan fajar, namun dalam pilkades ada penyerahan pada momen lainnya, seperti sarapan pagi dan penjemputan ke TPS. [47]Hal ini telah mencederai konstitusi dalam pembukaan Undang-Undang Dasar (UUD) 1945 telah jelas dikatakan bahwa masyarakat diberikan hak untuk memilih dan di pilih.

D. Sanksi Pelaku Tindak Pidana Money Politik

Tindak pidana dalam Pemilihan Umum di Negara Indonesia mengalami berubahan dari tahun ketahun baik itu perubahan tentang penambahan saksi pidana sampai peningkatan jenis tindak pidana . hal ini dikarenakan semakin hari modus tindak pidana pemilu semakin menjadi-jadi dikarenakan banyaknya serta kompleksnya masyarakat yang terlibat dalam pemilihan umum.

Negara demokrasi dikatakan sukses salah satunya dalam menyelenggarakan pemilunya, lembaga legislative kemudian mengoplitkan aturannya mengenai dengan pemilihan umum dengan melengkapi saksi pidana untuk para pelaku pelanggaran pemilu. Selanjutnya dengan ddibuatnya undang-unang nomor 7 tahun 2017 tentang Pemilihan Umu, sebagai undang-undang yang baru yang mengatur tentang pemilihan umum sebagai aturan pelaksanaan pemilihan umum yang menggantikan undang-undang sebelumnya yakni undang-

UNIVERSITAS ISLAM NEGERI
ALAUDDIN
M A K A S S A R
I am Sorry !!!!!

[47] Fitriyah. *Cara Kerja Politik Uang: Studi kasus Pilkada dan Pilkades Di Kabupaten Pati*. Hal 109.

undang nomor 10 tahun 2016 tentang pemilihan umum. Undang-undang yang mengatur haruslah komplit karena aturanlah yang menjadi jargon terdepan jika terjadi pelanggaran tindak pidana pemilu dan empat lembaga inilah yang berperan penting dalam penyelesaian tindak pidana pemilu yakni, Bawaslu, Kepolisian, Kejaksaan dan Pengadilan.[48]

1. Peristiwa Hukum Pidana

Peristiwa pidana yang juga disebut tindak pidana *(delict)* ialah suatu perbuatan atau serangkaian perbuatan yang dapat dikenakan hukum pidana. Suatu peristiwa hukum yang dapat dinyatakan sebagai peristiwa pidana kalau memenuhi unsur-unsur pidananya. Dan unsur-unsurnya itu terdiri dari:

a. Objek

   Yaitu suatu tindakan (perbuatan) yang bertentangan dengan hukum dan mengindahkan akibat yang oleh hukum dilarang dengan ancaman hukum. Yang dijadikan titik utama dari pengertian objek disini adalah tindakannya.

b. Subjek

   Yaitu perbuatan seseorang yang berakibat tidak dikhendaki oleh undang-undang. Sifat unsur ini mengutamakan adanya pelaku (seseorang atau beberapa orang).

Dilihat dari unsur-unsur pidana ini, maka kalau ada suatu perbuatan yang dilakukan oleh seseorang harus memenuhi persyarakat supaya dapat dinyatakan sebagai peristiwa pidana. Dan syarat-syaratnya yang harus dipenuhi sebagai suatu peristiwa pidana adalah :

1) Harus ada suatu perbuatan
2) Perbuatan itu harus sesuai dengan apa yang ditentukan dalam ketentuan hukum
3) Harus terbukti kesalahan yang dapat dipertanggungjawabkan.
4) Harus berlawanan dengan hukum

I am Sorry !!!!!

[48] Ichsan Ariansyah Muchtar, Andi Safriani. *Tindak pidana pemilu yang dilakukan oleh kepala desa di kabupaten takalar*. Vol 2 No 3 novemver 2020. Hal 271-272

5) Harus terdapat ancaman hukumannya.[49]

2. Pengaturan Tindak Pidana Politik Uang di Indonesia

Tindak pidana dalam Undang-Undang pemilu. Secara sistimetatis ketentuan pidana dalam undang-undang pemilu diatur pada buku V di bawah titel Tindak Pidana Pemilu buku II dari pasal 488 sampai dengan pasal 554. Sehingga tindak pidana pemilu diatur dalam 66 pasal. Secara anatomis, tindak pidana pemilu terbagi dalam beberapa kategori. Pertama, tindak pidana yang dilakukan oleh penyelenggara pemilu, diatur dalam 24 pasal meliputi pasal.

Kedua, tindak pidana pemilu yang dikakukan oleh masyarakat umum, diatur dalam 22 pasal. Ketiga tindak pidana pemilu oleh aparat pemerintaah, ditetapkan dalam 2 pasal yaknni pasal 490, dan 494. Ketiga, tindak pidana pemilu yang dilakukan penyelenggara negara atau pejabat publik, ditetapkan dala 2 pasal yakni pasal 522 dan 547. Keempat, tindak pidana pemilu yang dilakukan oleh korporasi, diatur dalam 5 pasal. Kelima, tindak pidana pemilu yang dilakukan oleh pelaksana kampanye dan peserta pemilu yang terdiri atas 9 pasal.

Tindak pidana pemilu ditegaskan dalam pasal 523 ayat (1) samapai dengan ayat (3) undang-undang pemiu. Dalam pasal *a quo*, politik uang di bagi dalam 3 kategori yakni pada saat kampanye, masa tenang dan pada saat pemungutan suara. Model perumusan sanksi pidana atas tindak pidana politik uang dalam pasal *a quo* cenderung sama dengan perumusan tindak pidana dalam KUHP yang menggunakan pola *indefinite sentence* atau minimum umum. [50]

3. Jenis-jenis pelanggaran pemilu

a. Pelanggaran kode etik

Pasal 521 Undang-Undang Nomor 8 Tahun 2012 tentang pemilihan umum anggota DPR, DPD dan DPRD, menyebutkan : "*pelanggaran kode etik penyelenggaraan pemili adalah pelanggaran terhadap etika penyelenggaraan pemilu yang berpedoman sumpah dan/atau janji sebelum menjalankan tugas sebagai penyelenggaraan pemilu"*

I am Sorry !!!!!

[49] Prasetyo Teguh. *Hukum Pidana Edisi Revisi*. Hal 16-18

[50] Satria Hariman. *Politik Hukum Tindak Pidana Politik Uang Daka Pemilihan umum di Indonesia*. Vol 5 No 1 Hal 4-5

b. Tindak pidana pemilu

Pasal 260 UU No.8 Tahun 2012 menyebutksan "*tindak pidana pemilu adalah tindak pidana peklanggaran dan/atau kejahatan terhadap ketentuan tindakan pidana pemilu sebagaimana diatur dalam undang-undang ini".*

c. Pelanggaran administrasi Pemilu

Pasal 253 UU No.8 tahun 2012, menyebutkan "*pelanggaran administrasi pemilu adalah pelanggaran yang meliputi tata cara, prosedur, dan mekanisme yang berkaitan dengan administrasi pelaksanaan. Pemilu dalam setiap tahapan penyelengraaan pemilu di luar tindak pidana pemilu dan pelanggaran kode etik penyelenggaraan pemilu"*

d. Sengketa pemilu

Pasal 257 UU No.8 tahun 2012, menyebutkan "*sengketa pemilu yang terjadi antar peserta pemilu dan sengketa peserta pemilu dengan penyelenggaraan pemilu sebagai akibat dikeluarkannya keputusan KPU, KPU provinsi, dan KPU Kabupaten/Kota"*

e. Sengketa TUN Pemilu

Pasal 268 UU No.8 tahun 2012 menyebutkan "*sengketa tata usaha negara pemilu adalah sengketa yang timbul dalam bidang tata usaha negera pemilu antara calon anggta DPR,DPD,DPRD privinsi, DPRD kabupaten/kota, atau partai politik calon peserta pemilu dengan KPU, KPU provinsi dan KPU kabupaten/kota sebagai akibat di keluarkannya keputusan KPU, KPU provinsi dan KPU Kabupaten/Kota".*

f. Perselisihan Hasil Pemilu (PHPU)

Pasal 271 ayat (1) UU No.8 tahun 2012 menyebutkan "*perselisihan hasil pemilu adalah perselisihan antara KPU dan peserta pemilu mengenai penetapan perolehan suara hasil pemilu secara nasional".*[51]

I am Sorry !!!!!

[51] Sari, Arum Puspita, 2019. *Jenis-Jenis Pelanggaran Pemilu Yang Dapat Terjad Nanti. https://bahasan.id/jenis-jenis-pelanggaran-pemilu-yang-dapat-terjadi-nanti/* . Diakses pada 5 Juli 2020.

g. Hukuman Politik uang berdasrkan Undang-Undang

Kandidat pemilu yang kedapatan melakukan politik uang atau money politics dapat di pidana maksimal 4 tahun hukuman penjara dan denda sebesar Rp. 48 juta. Larangan melakukan politik uang di atur dalam pasal 523 undang-undang nomor 7 tahun 2017 tentang pemilihan umum. "Peserta, tim kampanye, melakukan pemberian uang atau materi lainnya kepada pemilih, baik langsung maupun tidak langsung, itu di tentukan pidananya adalah 4 tahun dan denda Rp. 48 juta", kata Paudi di Mapolres Metri Jaya Utara, selasa (16/4/2019).[52]

Dalam undang-undang No.7 Tahun 2017 tentang Pemilu, pengertian Money Politic adalah setiap pelaksana, peserta, atau tim kampanye pemilu yang dengan sengaja menjanjikan atau memberikan uang atau materi lainnya sebagai imbalan kepada peserta kampanye pemilu dan pemilih secara langsung ataupun tidak langsung yang diancam dengan pidana penjara dan denda. Regulasi terbaru ini yaitu undang-undang No.7 tahun 2017 tentang pemilu yang terkena saksi hanya pemberi tidak ikut sertakan oleh penerima. Tepatnya dijelaskan dalam pasal 523 ayat (1), (2), dan (3) yaitu :

1. Setiap pelaksana, peserta, dan/atau tim kampanye pemilu yang dengan sengaja menjanjikan atau memberikan uang atau materi lainnya sebagai imbalan kepada peserta kampanye pemilu secara langsung ataupun tidak langsung sebagaimana dimaksud dalampasal 280 ayat (1) huruf j dipidana dengan pidana penjara paling lama 2 (2) tahun dan denda paling banyak Rp.24.000.000,00 (dua puluh empat juta rupiah).
2. Setiap pelaksana, peserta, dan/atau tim kampamnye pemilu yang dengan sengaja paa masa tentang menjanjikan atau memberikan imbalan uang atau materi lainnya kepada pemilih secara langsung ataupun tidak langsung sebagaimana di maksud dalam pasal 278 ayat (2) dipidana dengan pidana

[52] Anonim. 2019. *Caleg Lakukan politik Uang, Ini Hukumannya Berdasarkan UU. https://amp.kompos.com/megapolitan/read/2019/04/16/16581471/caleg-lakukan-politik-uang-ini-hukumannya-berdasarkan-uu* . Diakses Pada 5 Juli 2020

UNIVERSITAS ISLAM NEGERI ALAUDDIN MAKASSAR
I am Sorry!!!!!

penjara paling lama 4 (empat) tahun dan denda paling banyak Rp.48.000.000,00 9empat puluh delapan juta rupiah).

3. Setiap orang yang dengan sengaja pada hari pemungutan suara menjanjikan atau memberikan uang atau materi lainnya kepada pemilih untuk tidak menggunakan hak pilihnya atau memilih peserta pemilu tertentu dipidana dengan pidana penjara paling lama 3 (tiga) tahun dan denda paling banyak Rp.36.000.000,00 (tiga puluh juta rupiah).[53]

Tidak lepas dari pemilihan Kepala Desa (Pilkades) juga memunculkan fenomena *money politics* atau politim uang. Fenomena politik uang di pilkades bisa jadi merupakan turunan dari tindak serupa di level kontestasi demokrasi level di atasnya, pemilihan bupati, pemilihan gubernur, pemilihan presiden dan anggota legislatif.

Dalam penelitian Halili (2009), modus atau pola politik uang dalam pilkades meliputi empat pola. *Pertama,* memberi ratusan kartu suara yang disinyalir sebagai pengdukung calon kepala desa lawan dengan harga yang sangat mahal oleh panitia penyelenggara. *Kedua,* menggunakan ti sukses yang dikirim langasung kepada msyarakat untuk membagi uang. *Ketiga,*serangan fajar. *Keempat,*pengotrolan uang besar-besaran secara sporadis oleh pihak di luar kubu calon kepala desa, yaitu bandar/pemain judi.

Politik uang juga diatur dalam pasal 149 Kitab Undang-Undang Hukum Pidana KUHP). Melihat fenomena politik uang terus menerus membudaya maka perlu waktu lama untuk menghilangkan budaya politik uang di pemilihan umum baik tingkat pilkada maupun pilkades. Seharunya pemerintah peduli agar politik uang bisa dihentikan sejak dini.[54]

I am Sorry !!!!! Dan ketentuan aturan tentang money politik Pemilukada di ataur dalam undang-undang nomor 10 tahun 2016 tentang pemilihan kepala daerah, ini adalah perbuatan menjanjikan atau memberikan uang atau materi lainnya untuk

UNIVERSITAS ISLAM NEGERI
ALAUDDIN
M A K A S S A R

[53] Yuslida. *Praktik Money Politic pada pemilihan umum legislative tahun 2019 berdasarkan undang-undang nomor 7 tahun 2017 tentang pemilihan umum (studi kasus di Aceh Selatan*. Hal 21-22

[54] Basuki, Rochmad. 2019. Memberanas Politik Uang d Pemilihan Kepala Desa. https://m.solopos.com/pemberantas-politik-uang-di-pemilihan-kepala-desa-1027390 diakses pada 5 Juli 2020.

mempengaruhi pelanggaran pemilihan atau pemilih. Aturan pidananya pasal 73 ayat (4) juncto pasal 187a "Dipidana dengan penjara paling singkat 36 bulan dan paling lama72 bulan dan denda paling sedikit 2 ratus juta dan denda paling banyak 1 milyar rupiah". Pasal 73 ayat (1) juncto pasal 187a ayat (1) dan (2). Pasal (1) "Setiap orang yang dengan sengaja melakukan perbuatan melawan hokum menjanjikan atau memberi uang atau materi lainnya sebagai imbalan kepada warga Negara Indonesia baik secara langsung maupun tidak langsung untuk mempengaruhi pemilih agar tidak menggunakan hak pilih dengan cara tertentu atau tidak sah, memilih calon tersebut sebagaimana dimaksud pada pasal 73 ayat (4) pidana penjara 36 bulan paling sedikit dan 72 bulan paling lama dan denda 2 ratus juta paling sedikit dan 1 milyar rupiah paling banyak". Pasal (2) "Pidana yang sama diterapkan kepada pemilih yang sengaja melakukan perbuatan melawan hokum menerima pemberian atau janji sebagai dimaksud pada ayat (1)".[55]

Undang-undang No. 10 tahun 2016 tentang Kepala daerah, kriteria administrative TSM (Terstruktur, Sistematis, dan Masif) itu hanya dibatasi pada pelanggaran politik uang (money politik). Dalam undang-undang Pilkada, syarat TSM hanya dibatasi satu syarat saja.

Berbeda dengan undang-undang No.7 tahun 2017 tentang Pemilihan Umum. Kriteria penanganan pelanggaran administrative TSM lebih luas. Pertama memuat syarat harus ada bukti kuat bahwa kecurangan tersebut di 50% provinsi yang ada di Indonesia. Kedua harus ada bukti yang menunjukkan bahwa kecurangan itu diorgannisir sebuah entitas. Syarat ketiga, mesti ada bukti mengenai dokumen perencanaan kecurangan itu. Undang-ndang pemili syaratnya lebih luas.

Jika dalam undang-undang pilkada terbukti melanggar administrasi TSM. Maka Bawaslu dapat memberikan saksi hanya berupa rekomendasi saja,

UNIVERSITAS ISLAM NEGERI ALAUDDIN MAKASSAR

I am Sorry

[55] https://www.beritasatu.com/nasional/414492/ini-sanksi-pidana-bagi-pemberi-dan-penerima-politik-uang. Diakses pada 15 mei 2021

sedangkan undang-undang pemilu quasi pengadilan melalui system ajudikasi peradilan dapat memberikan putusan.[56]

UNIVERSITAS ISLAM NEGERI
ALAUDDIN
MAKASSAR
I am Sorry !!!!!

[56] https://bawaslu.goid/en/berita/bawaslu-jelaskan-perbedaan-tsm-berdasarkan-uu-pilkada-danuu-pemilu. Diakses pada 15 mei 2021

BAB III

METODE PENELITIAN

A. Jenis dan Lokasi Penelitian

1. Jenis Penelitian

Adapun jenis penelitian yang dipilih adalah jenis lapangan, maka penulis menetukan Jenis penelitian yang akan dilakukan adalah penelitian lapangan. Penelitian lapangan menjadi salah satu metode penelitian yang berfokus pada cara pengumpulan data dengan melakukan observasi dan juga wawancara dengan pihak terkait agar mendapat penemuan baru ataupun hasil penelitian yang diharapkan

2. Lokasi Penelitian

Adapun lokasi penelitian yang ditetapkan oleh penulis adalah ditetapkan di BAWASLU MAROS ,dengan alasan karena selama proses pelaksanaan pilkada diduga bahwa ada tindakan melawan hukum yaitu diduga bahwa selama proses pilkada ada praktik Money politics berdasarkan asumsi sebagai masyarakat.

B. Sumber Data

Data pada penelitian ini bersumber dari penelitian data Primer dan penelitian data Sekunder.

1. Data Primer atau data dasar (*Primary data atau Besic data*) Yaitu data yang diperoleh langsung dari sumber pertama. yakni melakukan wawancara langsung pada pihak yang terkait langsung dengan judul ini.
2. Data Sekunder (*Secondary data*) Yaitu data yang diperoleh dari buku, Jurnal, Internet, dan Peraturan Perundang-undangan.

C. Metode Pengelolaan Data

1. Observasi, yaitu melakukan pengamatan langsung pada objek penelitian. Wawancara, yaitu melakukan tanya jawab dengan para pihak terkait dengan masalah penelitian ini.
2. Kepustakaan, yaitu pengumpulan data dengan cara menggali informasi dengan cara membaca literatur terutama buku dan peraturan perundang-undangan.
3. Dokumen adalah data yang di peroleh dari lokasi penelitian.

UNIVERSITAS ISLAM NEGERI ALAUDDIN MAKASSAR
I am Sorry!!!!

D. Teknik Pengelolaan Data

Data dari hasil penelitian selanjutnya di kumpulkan baik secara primer maupun sekunder, kemudian di analisis secara mendalam. Selanjutnya di ajukan secara Deskriptif yaitu dengan menjelaskan, menguraikan dan menggambarkan permasalahan secara menyeluruh sesuai dengan hasil yang telah diperoleh.

UNIVERSITAS ISLAM NEGERI
ALAUDDIN
MAKASSAR

I am Sorry !!!!!

BAB IV

HASIL PENELITIAN DAN PEMBAHASAN

A. Gambaran Umum dan Lokasi Penelitian

Gambaran umum lokasi penelitian sangat penting untukmemperjelas dan mengenal objek penelitian. Sehubungan dengan itu, maka pada bab ini diuraikan relevansi lokasi penelitian.

1. Sejarah Kabupaten Maros

Kabupaten Maros Sulawesi Selatan dahulunya merupakan wilayah sebuah kerajaan yang cukup besar bernama kerajaan Marusu dengan batas-batas meliputi: bagian selatan berbatas dengan kerajaan Gowa/Tallo, bagian utara berbatas dengan Binanga Sanggara' (Batas Kerajaan Siang), bagian timur berbatas dengan daerah pegunungan (Lebbo' Tangngae) dan pada bagian baratnya berbatas dengan Tallang Battanga (Selat Makassar).

Kerajaan Marusu hidup berdampingan dengan damai dengan kerajaan tetangga seperti Gowa, Bone, Luwu dan lain-lain. Keadaan berubah ketuka masuknya investasi colonial kompeni Belanda. Seriing kekalahan Kerajaan Gowa/Tallo dibawah pemerintah I mallobassi Dg. Mattawang karaeng bonto mangngape' Sultan Hasanuddin oleh kompeni Belanda dibawah pimpinan AdmiralSpeelman. Atas kekalahannya tersebut maka Raja Gowa, Sultan Hasanuddin terpaksa mendatangi suatu perjanjian pada tanggal 18 November 1667 yang dinamakan "Cappaya Ri bunga" atau "perjanjian bungaya", yang terdiri atas beberapa dan salah satunya mengatakan "bahwa semua negeri telah ditaklukan oleh kompeni dan sekutunya, harus menjadi tanah milih kompeni sebagai hak penaklukan". Oleh karena itu, kerajaan marusu yang nerupakan sekutu kerajaan Gowa yang berhasil ditaklukan oleh kerajaan Bone di bawah pimpinan Arung Bakke, Arung Appanang dan Arung Bila atas nama Arung Palakka yang merupakan sekutu dari kompeni, secara otomatis ikut pula dikuasai oleh kompeni belanda. Penguasa itu terjadi pada awal tahun 1700, tepatnya pada masa pemerintahan Karaeng Yunusu Sultan Muhammad Yunus Karaeng Marusu VII. Saat itu kerajaan Marusu tidak lagi menjadi suatu kerajaan independen telah menjadi daerah jajahan kompeni Belanda dalam bentuk "regentschap" dimana

UNIVERSITAS ISLAM NEGERI ALAUDDIN MAKASSAR
I am Sorry !!!!!

raja marusu hanyalah merupakan raja tanpa mahkota (onttrondevorsteen) pengangkatan Raja harus mendapat persetujuan dari pihak belanda. Selain itu, wilayah kerajaan Bontoa, Tanralili, Turikale, Simbang, Raya, dan Lau'. Melihat keadaan yang demikian, maka Karaeng Yunusu lalu menyerahkan tahta kepada La mamma Dg. Marewa diwettae mattinroe ri samanggi yang merupakan keturunan dari I maemuna dala marusu adik kandung dari karaengta barasa sultan Muhammad Ali raja marusu VI ayahanda beliau yang diperistirikan oleh La patau matanna tikka sultan Alimuddin Idris raja Bone mattinroe ri nagauleng.

Di masa pemerintahan La Mampa Dg. Marewa ini, semua raja kerajaan tetangga yang barun berdiri itu membentuk suatu wadah persatuan guna mengantisipasi segala macam gangguan/investasi dari pihak lain terutama dari pihak Belanda. Pada awalnya ajakan dari La Mamma Dg. Marewa ini ditolak karena menganggap rencana La mamma hanya untuk menguasai kembali wilayah kerajaan Marusu yang sudah terpecah itu. Namun berkat diplomasi yang baik. Akhirnya terbentuklah suatu wadah persatuan yang bernama 'Toddo Limayya Ri Marusu" (persatuan adat lima kerajaan). Terdri atas, Marusu, Simbang, Bontoa, Tanralili, Turikale, dan Raya.pada masa Kemerdekaan yakni tujuh setelah proklamasi Kemerdekaan RI tanggal 17 Agustus 1945 oleh pemerintah Republik Indonesia dikeluarkan peraturan No.34 1952 juncto PP. No. 2/1952 tentang pembentukan Adelling Makassar yang didalamnya tercakup Maros sebagai sebbuah Onderafdelling dengan 16 buah distrik.

2. Letak Geografis Kabupaten Maros

Luas wilayah Kabupaten Maros 1619,11 km yang terdiri dari 14 kecamatan yang dibawahi 103 Desa/Kelurahan. Kabupaten Maros merupakan wilayah yang berbatas langsung dengan ibukota Provinsi Sulawesi Selatan, dalam hal ini adalah kota Makassar dengan jarak kedua kota tersebut berkisar 30 km dengan sekaligus terintegrasi dalam pengembangan kawasan Mentropolitan Mamminasata. Dalam kedudukannya, Kabupaten Maros memegang peran penting terhadap pembangunan Kota Makassar karena sebagai daerah utara yang dengan sendirinya memberikan peluang yang sangat besar terhadap pembangunan di Kabupaten Maros.

UNIVERSITAS ISLAM NEGERI
ALAUDDIN
M A K A S S A R
I am Sorry

Kabupaten Maros secara geografis terletak dibagian Barat Provinsi Sulawesi Selatanya itu yang 40 45’ hingga 50 07’ lintang Selatan dan 109 20’ hingga 129 12’ Bujur Timur Luas Kabupaten Maros adalah 1.619,12 km2 atau 2.3% dari luas Wilayah Provinsi Sulawesi Selatan. Dengan batas-batas yaitu, :

a. Sebelah utara adalah Kabupaten Pangkep
b. Sebelah Selatan adalah Kota Makassar
c. Sebelah Timur adalah Kabupaten Bone
d. Sebelah Barat adalah Selat Makassar[57]

Gambaran Umum Kabupaten Maros

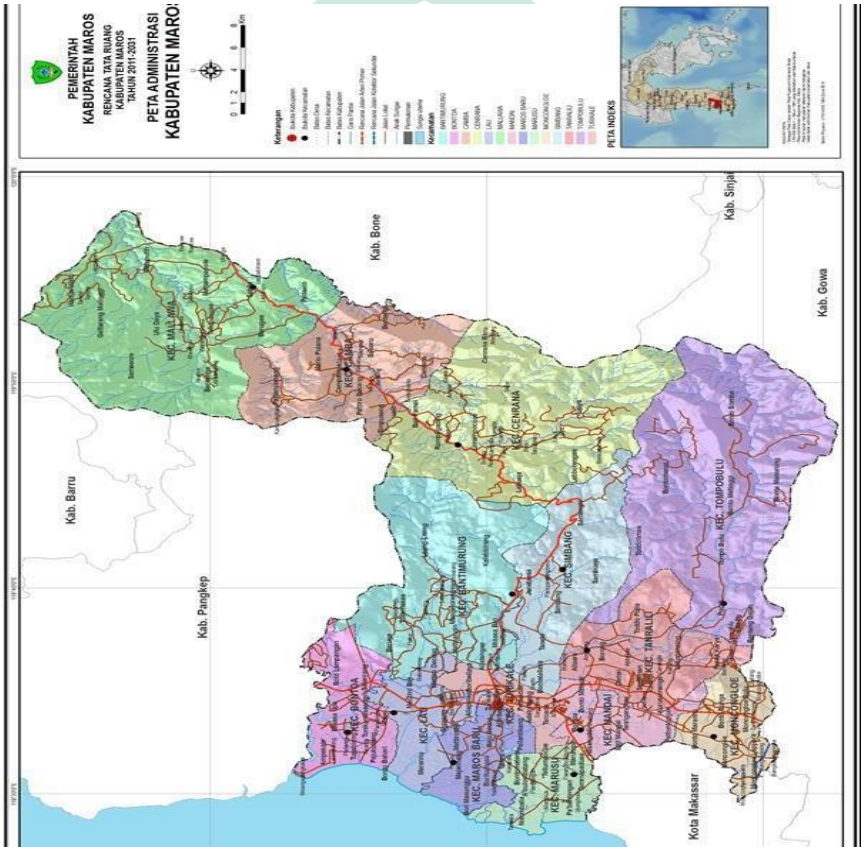

I am Sorry !!!!!

[57] Muh. Irfan, *Kekuatan politik birokrasi (studi terhadap kemenangan pertahanan Hatta Rahman pada pilkada Kabupaten Maros Tahun 2015),* hal.36.

1. Daftar Pemilih tetap Kabupaten Maros Tahun 2020

Dari uraian diatas ada beberapa bentuk penanganan Praktik Money Politic yang dilakukan oleh (Badan Pemiluhan Umum) Maros pada Pemilukada tahun 2020 diantaranya sebagai berikut :

Tabel 4.1 Daftar Pemilih Tetap Pilkada
Kabupaten Maros Tahun 2020

Keterangan	**Nominal**
Laki-laki	119.399
Perempuan	128.281
Total DPT	247.680

Sumber : Bawaslu Kabupaten Maros

Berdasarkan data di atas pada pemilihan bupati dan wakil bupati pada tahun 2020, dengan total jumlah DPT (Daftar Pemilih Tetap) sebanyak 247.680. Pemilih Laki-Laki berjumlah 119.399 dan pemilih perempuan 128.281.

Tabel 4.2. Sebaran Jumlah Pemilih Tetap
Tiap Kecamatan di Kabupaten Maros

No	**Nama Kecamatan**	**Jumlah**	**Jumlah**	**Jumlah Pemilih**		
				L	**P**	**L & P**
1	Mandai	6	90	13.221	14.328	27.549
2	Camba	8	36	4.949	5.326	10.311
3	Bantimurung	8	69	10.531	11.298	21.829
4	Maros Baru	7	59	8.934	9.077	18.011
5	Bontoa	9	63	10.309	10.819	21.128

UNIVERSITAS ISLAM NEGERI
ALAUDDIN
M A K A S S A R
I am Sorry !!!!!

6	Mallawa	11	31	4.632	4.919	9.551
7	Tanralili	8	56	8.793	10.816	19.609
8	Marusu	7	64	10.277	10.828	21.105
9	Simbang	6	55	7.951	8.831	16.782
10	Cendrana	7	33	5.281	5.671	10.952
11	Tompobulu	8	38	5.672	5.712	11.384
12	Lau	6	66	9.281	9.697	18.978
13	Mongcongloe	5	45	5.886	6.287	12.173
14	Turikale	7	95	13.682	14.636	28.318
Total		103	800	119.399	128.281	247.680

Sumber : Bawaslu Kabupaten Maros

Dari Tabel di atas Kabupaten Maros terdiri dari 14 kecamatan. Pertama Kecamatan Mandai terdapat 6 jumlah Desa/Kelurahan dengan jumlah TPS 90, jumlah pemilih laki-laki terdiri sebanyak 13.221 dan perempuan sebanyak 14.328 total keseluruhan antara jumlah laki-laki dan perempuan adalah 27.549. Kedua Kecamtan Camba terdapat 8 jumlah Desa/Kelurahan dengan jumlah TPS 36, jumlah pemilih laki-laki sebanyak 4.949 dan perempuan 5.362 total sebanyak 10.311. Ketiga kecamatan Bantimurung terdapat 8 jumlah Desa/Kelurahan dengan jumlah TPS 69, jumlah pemilih laki-laki 10.531 dan pemilih perempuan 11.298 total 21.829. Keempat Kecamatan Maros Baru terdapat jumlah Desa/Kelurahan 7 dengan jumlah TPS 59, jumlah pemilih laki-laki 8.934 dan pemilih perempuan 9.077 total 18.011. Kelima Kecamatan Bontoa terdapat 9 jumlah Desa/Kelurahan dengan jumlah TPS 63, jumlah premilih laki-laki 10.309 dan jummlah pemilih perempuan 10.819 total 21.128. Keenam Kecamatan

UNIVERSITAS ISLAM NEGERI
ALAUDDIN
M A K A S S A R
I am Sorry!

Mallawa terdapat 11 jumlah Desa/Kelurahan dengan jumlah TPS 31, jumlah pemilih laki-laki 4.632 dan jumlah pemilih perempuan 4.019 total 9.551. KeTujuh Kecamatan Tanralili Terdapat 8 Jumlah Desa/Kelurahan dengan jumlah TPS 56, jumlah pemilih laki-laki 8.792 dan jumlah pemilih perempuan 10.816 total 19.609. Kedelapan Kecamatan Marusu terdapat jumlah Desa/Kelurahan 7 dengan jumlah TPS 64, jumlah pemilih laki-laki 10.277 dan jummlah pemilih perempuan 10.828 total 21.105. Kesembilan Kecamatan Simbang terdapat 6 jumlah Desa/Kelurahan dengan jumlah TPS 55, jumlah pemilih laki-laki 7.951 dan jumlah pemilih perempuan 8.831 total 16.782. Kesepuluh Kecamatan Cendrana terdapat 7 jumlah Desa/Kelurahan dengan jumlah TPS 33, jumlah pemilih laki-laki 5.281 dan jumlah pemilih perempuan 5.671 total 10.952. Kesebelah Kecamatan Tompobulu terdapat 8jumlah Desa/Kelurahan dengan jumlah TPS 38, jumlah pemilh laki-laki 5.672 dan jumlah pemilih perempaun 5.712 total 11.384. Keduabelas Kecamatan Lau terdapat 6 jumlah Desa/Kelurahan dengan jumlah TPS 66, jumlah pemilih laki-laki 9.281 dan jumlah pemilih perempuan 9.697 total 18.978. Ketigabelas Kecamatan Moncongloe terdapat jumlah 5 Desa/Kelurahan dengan jumlah TPS 45, jumlah pemilih laki-laki 5.886 dan jumlah pemilih perempuan 6.287 total pemilih 12.173. Dan yang terakhir keempatbelas ada Kecamatan Turikale terdapat 7 Jumlah Desa/Kelurahan dengan jumlah TPS 95, maka jumlah pemilih laki-laki sebanyak 13.682 dan jumlah pemilih perempuan sebanyak 14.636 total pemilih laki-laki dan perempuan adalah sebanyak 28.318. Total keseluruhan dari 14 Kecamatan di Kabupaten Maros Jumlah Desa/Kelurahan sebanyak 103 dan total TPS sebanyak 800, jumlah pemilih laki-laki 119.399 dan Pemilih Perempuan 128.281. Maka Total Pemilih keseluruhan di Kabupaten Maros adalah sebanyak 247.680. [58]

Badan pengawas pemilu (Bawaslu) sebagai lembaga penyelenggara pemilu yang bertugas melakukan pengawasan terhadap penyelenggaraan pemilu mimiliki wewenang antara lain mengawasi pelaksanaan tahapan-tahapan pemilu, menerima laporan –laporan dugadaan pelanggaran pemilu, dan menindaklanjuti

[58] Bawaslu Maros, Hasil Wawancara 21 Januari Tahun 2021

UNIVERSITAS ISLAM NEGERI ALAUDDIN MAKASSAR

temuan atau laporan kepada instansi yang berwenang. Dalam rangka menjalankan tugas dan wewenannya tersebut Bawaslu sesuai dengan amanat undang-undang nomor 15 tahun 2011 kemudian membentuk Bawaslu Provinsi di seluruh Indonesia. Tugas utama Bawaslu Provinsi adalah mengawasi penyelenggaraan pemilu di wilayah provinsinya masing-masing, menerima dan menindaklanjuti temuan dan laporan dugaan pelanggaran pemilu, serta melaporkan kepada Bawaslu Republik Indonesia.[59]

B. Proses Praktik Money Politics itu terjadi pada Pemilihan Kepala Daerah di Kabupaten Maros tahun 2020?

Untuk menyampaikan uang ke pemilih (politik uang), tim sukses inti membentuk jaringan Desa-RT, setiap RT ada lebih dari satu anggota disebut koordinator lapangan (korlap). Jumlah orang yang direkrut sebagai korlap bervariasi antar calon, bergantung pada kemampuan keuangan calon yang bersangkutan.

Bagi masyarakat, politik uang dalam pemilu sudah lumrah, setiap pemilu pemilih pasti mendapat amplop. Bahkan kebanyakan warga desa sudah menunggu amplop dari calon, mereka juga tidak segan untuk menceritakan berapa jumlah amplop yang sudah diterima kepada orang lain. Dari pihak calon, mereka merasa kurang *afdol* jika tidak ikut memberikan amplop. Besaran uang untuk pemilih dalam pilkades lebih besar dibandingkan dalam pilkada, per orang sebesar Rp 50.000- Rp150.000. Penyalurnya ke pemilih menggunakan cara yang sama, pemberian uang dilakukan melalui korlap. Uang diberikan ke calon pemilih bertahap mulai dari malam hari sebelum hari pencoblosan (lazim disebut serangan fajar) atau bagi yang terlewat, dengan cara dilakukan penyisiran oleh tim sukses ditemukan belum terima amplop, uang diberikan di pagi hari di hari pecoblosan.

Terkait dengan kapan tepatnya uang dibagikan ke pemilih, tim sukses beradu strategi. Misalnya dari tim sukses yang memenangi, mereka memilih cara

[59] Aras Firdaus. *Money politik dalam pemilihan umum oleh badan pengawasn pemilihan umum: Pengawasan tindak pidana pemilu*. Vol 02/No.01 februari 2020. Hal 65.

UNIVERSITAS ISLAM NEGERI ALAUDDIN MAKASSAR
I am Sorry, Allah

menunggu pihak calon lawan membagi uang, tim ini ingin memastikan uang yang mereka bagikan minimal sama besar dengan pihak calon lawan.

Bagi tim sukses memobilisasi pemilih, tidak terlalu sulit karena sudah saling kenal, sudah menjadi rahasia umum profesi mereka adalah korlap di setiap momentum pilkada. Bentuk mobilisasi pemilih juga dilakukan dengan cara menjemput pemilih untuk Dukuh yang paling jauh, termasuk ada disediakan sarapan pagi sebelum ke TPS berupa pemberian nasi bungkus.[60]

Praktik *money politics* itu terjadi karena adanya kecenderungan tim pemenang paslon yang boleh dikata itu tim bayangan yang tidak di SK kan itu masuk wilayah Desa/Kelurahan masing-masing Se-Kabupaten Maros. itulah kemudian yang membut penyelenggara untuk agak sulit mendeteksi pergerakannya dan factor lain juga yang memicu terjadinya *money plotics* yaitu kesadaran masyarakat yang kurang yang masih berpendapat "yang ada uangnya itu mi kita pilih". Ini seperti sudah membudaya dikalangan masyarakat awam dan ini yang perlu diluruskan dengan cara lebih giat melakukan sosialisasi tentang *money politics.*

Proses money politics itu terjadi, yaitu menjanjikan beberapa masyarakat di data terlebih dahulu kemudian di janjikan untuk nanti diberikan sesuatu baik itu berupa barang atau apapun itu yang dimaknaik sebagai politik uang nanti setelah pemilihan atau menjelang pemilihan baru di berikan. Cuman informasi ini itu massif beradar di masyarakat tetapi sejauh dari Bawaslu yang pernah dilakukan tidak ada warga yang mau melapor, tidak ada warga yang mau memberikan informasi yang valid siapa yang mencatat misalnya kalau prosesnya menjanjikan itupun nama-nama yang di catat juga tidak mau memberikan keterangan lebih lanjut terkait hal tersebut.[61]

UNIVERSITAS ISLAM NEGERI
ALAUDDIN
MAKASSAR
I am Sorry !!!!!

[60] Fitriyah. *Cara kerja politik uang (Studi kasus Pilkada dan Pilkades di Kabupaten Pati).*Vol.6, No.2 Oktober 2015. Hal 108-109

[61] Sufirman, Hasil Wawancara Ketua Bawaslu Kabupaten Maros 2021

Dalam perhelatan pemilukada selalu kita jumpai kegiatan *Money Politic* pada pilkada sudah menjadi fenomena yang sering kita jumpai, dimana *Money Politic* sudah menjadi bagian tolak ukur dari seorang kandidat dalam meraih dukungan dan simpati dari masyarakat guna memenagkan pemilihan, namun perlu kita pahami secara bersama bahwa tidak semua calon atau kandidat pemilukada menempuh jalur *Money politic* dalam memenagkan sebuah pertarungan pada pilkada, oleh karenanya dalam hal ini kemungkinan sangat kecil, hal tersebut di sebabkan karena politik yang dipahami saat ini oleh masyarakat kususnya masyarakat Kabupaten Maros yang minim terhadap pengetahuan dan arti dari politik itu sendiri justru hanya mengartikan pilkada adalah sesuatu proses yang menghadirkan sebuah keuntungkan bagi pemilih dan yang dipilih bukan memandang pilkada sebagai jalur yang digunakan dalam memenuhi hak demokrasi demi mewujudkan perubahan bagi Negara Indonesia menuju arah yang lebih baik.

Tingkat suatu pengetahuan dan kebiasaan masyarakat ketika sebagai pemilih maupun yang dipilih justru saling menyempitkan pola pikir terkait dengan arti pilkada yang dimana calon atau kandidat hanya memfokuskan mengejar kemenangan untuk merebut suatu kekuasaan dari proses pilkada sedangkan pemilih yang hanya menanti pemberian uang sebagai alat intervensi terhadap partisipasinya dalam pilkada.

Money Politic sudah menjadi suatu alat yang seringkali digunakan oleh calon kandidat dalam setiap proses pilkada agar dapat mempengaruhi seorang pemilih kepala daerah, hal ini dinilai menjadi salah satu strategi yang sangat ampuh ditengah keterbukaannya masayarakat dalam penerimaan suatu bentuk pemberian dalam bentuk apaun dari simpatisan, tim sukses atau bahkan dari calon kepala daerah itu sendiri. Adapun faktor-faktor yang melatar belakangi terjadinya *Money Politic* yaitu :

UNIVERSITAS ISLAM NEGERI
ALAUDDIN
M A K A S S A R
I am Sorry

a. Faktor Lemahnya Iman

Bagi mereka yang percaya kepada Allah SWT dan mengikuti ajran Islam, iman merupakan hal penting dan harus dijaga. Iman berarti yakin dan percaya yang melahirkan sikap menerima dan tunduk pada kehendak Allah. Dalam Islam dikenal ada enam rukun iman yang wajib diketahui dan dijalankan oleh ummatnya. Oleh karena itu ini menjadi faktor utama terjadinya money politics, aspek moral lemahnya keimanan yang membuat orang mudah terpengaruh terhadap suatu godaan, seperti kasus mooney politics. Jika imannya lemah maka orang tersebut akan langsung menerima uang suapan dengan tanpa berfikir dahulu dan lemah dalam keyakinan juga akan membuat seseorang mulai berikir bahwa kekuasaan ada di dalam dirinya.

b. Faktor Ekonomi

Kita ketahui secara bersama, bahwa angka kemiskinan di Indonesia masih cukup tinggi. Kemiskinan merupakan suatu keadaan dimana terjadi ketidak mampuan dalam memenuhi sutau kebutuhan dasar terdiri dari makan, pakaian, rumah, pendidikan serta kesehatan.kemiskinan ini tidak lain disebabkan oleh adanya kelangkaan alat pemenuh kebutuhan dasar ataupun terjadi kesulitan akses atas pendidikan dan pekerjaan.

Kondis ini seperti memaksa dan menekan sebgaian masyarakat dalam segera mendapatkan uang. *Money Politic* merupakan menjadi jembatan para masyarakat dalam memperoleh uang. Tentu kitak bs menyalahkan masyarakat sepenuhnya karena keadaan ekonomi tersebut yang mengahruskan mereka terjerumus dalam praktek *Money Politic.* Mereka yang menerima uang terkadang tidak terfikirkan dampak yang akan timbul yaitu, tidakan seperti itu merupakan bagian dari praktik suap dan jual beli suara yang jelas melanggar hokum. Yang terpenting adalah mereka memperoleh uang dan dapat memenuhi kebutuhan hidupnya. Salah satu masyarakat yang bisa diambil keterangannya yaitu Ansyar Yandi :

UNIVERSITAS ISLAM NEGERI ALAUDDIN MAKASSAR
I am Sorry

"Alasan saya mengambil uang dari tim sukses salah satu kandidat calon kepala daerah, karena kami memang sangat membutuhkan uang, apalagi ditengah situasi yang sulit ini, Covid 19 membuat kami kena dampak PHK. Lagipula Money Politik sudah menjadi bagian tradisi setiap kali ada perhelatan pemilihan Umum dan Pilkada."[62]

Hal serupa juga di sampaikan oleh Ibu Murni yang merupakan seorang Ibu rumah tangga yang memiliki 4 orang anak dan dimana penghasilan keluarga mereka tidak menetap karena suami adalah seorang buruh bangunan sekaligus tulang punggu keluarga.

"Kalau ada yang memberi baik itu uangg ataupun barang dan lain-lain pun pasti saya terima dari siapapun baik itu timsuksesnya , pemerintah setempat kami tidak peduli masa di tolak inikan pemberian yang bisa membantu kami untuk memenuhi kebutuhan sehari-hari mislkan uangnya bisa dipake beli barang dapur seperi garam, beras, myinyak goring. Jadi biasanya uang yang dikasih supaya kita siap untuk dukungi nanti pada pemilihan"[63]

c. Budaya

Money Politic sudah menjadi budaya ditengah masyaraat setiap pemilu adalah kondisi dimana mereka dan para elit poltik salin berbagi dan bantu membantu dalam mencapai kesepakatan bersama dari keuntungan yang sama-sama pula merek dapatkan. Situasi ini sudah mendasar sejak lama dalam system pola pikir pada masyarakat ketika ada kegiatan pemilu dan hal ini diwariskan pada zaman sekarang. Dampaknya, praktek korupsi sudah menjadi kultur budaya, hal ini yang menyebabkan *Money Politic* ini dilakukan secara terbuka atau terang-terangan. Pengaruhnya ini menyebabkan adanya pandangan bahwa *Money Politic* merupakan *Given* atau menjadi *Way Of Life* dalam suatu sistem di masyarakat. Hal ini disampaikan oleh Ibu Maryam.

UNIVERSITAS ISLAM NEGERI ALAUDDIN MAKASSAR
I am Sorry !!!!

[62] Ansyar Yandi, Hasil Wawancara 02 februari 2021
[63] Murni, hasil wawancara 02 februari 2021

"waktu pemilihan ada 3 tim sukses yang dating ke rumah memberikan uang, sembako dan ikut mi juga janji-janjinya, tentu saya ambil apa yang mereka kasih ke saya, masa mau di usir apalagi corona cukup untuk menyambung hidup 2 sampai 3 hari kedepan lagian tidak minta jaki juga na di kasih ki"[64]

Pengaruh budaya masyarakat terutama yang berdomisili di daerah terpencil merupakan salah satu faktor mudahnya money politics masuk dan mempengaruhi partisipasi masyarakat kabupaten maros dalam menentukan pilihannya dalam pemilu. budaya masyarakat Maros yang cenderung lebih memudahkan pelaku politik dalam meraup suara dengan melakukan pemberian barang dan uang memang sangat untuk dihapuskan karena hal ini selalu saja terjadi dalam setiap pemilu dan masyarakat juga merasa tidak masalah dengan hal tersebut.

d. Rendahnya Pengetahuan Masyarakat Tentang Politik

Tidak semua orang tau apa itu politik,bagaiman bentuknya, serta apa yang ditimbulkan daripolitik, hal itu semua bisa disebabkan karena kurangnya bpembelajaran tentang politik disekolah-sekolah secara mendalam atau masyarakat sendri yang memang acuh terhadap politik di Indonesia sehingga ketika ada pesta politik seperti pemilu, masyarkat tersebut tidak mengetahui calon kepala daerah tidak masalah tidak dating ke tempat pemilihan umumsekalipun juga tidak menjadi.

Rendahnya pendidikan politik juga sangat penting untuk tiap masyarakat, hal ini seharusnya menjadi bagian dari tugas Pemerintah, karena tidak semua masyarakat mengetahui tentang ilmu politik, bagaimana bentuk serta apa yang timbul dari proses politik tersebut. Hal ini semua disebabkan karena rendahnya pengetahuan tentang politik disekolah-sekolah, universitas dan dilingkungan masyarakat secara mendalam atau pada masyarakat itu sendiri yang memang tidak peduli dengan politi di Indonesia sehingga ketika ada pesta demokrasi seperti pemilu, pilpres dan pilkada akan bersikap tidak peduli atas pesta politik tersebut.

[64] Maryam, hasil wawancara 03 februari 2021

UNIVERSITAS ISLAM NEGERI
ALAUDDIN
M A K A S S A R
I am Sorry ...

Tidak mengenal partai, tidak mengetahui apa fungsi partai politk, tidak masalah tidak mengetahui kandidat kepala daerah, anggota legislative dan bahkan kepala Negara.

Kegiatan *Money Politic* memang sering diwarnai setiap momen preoses pemilukada di Kabupaten Maros, hal ini mmebuat pemilu tidak berjalan sesuai dengan arti demokrasi masyarakat dalam memilih pemimpin dan wakil rakyat melainkan adanya dorongan dan permintaan dari pihak calon untuk memilih mereka dengan berbagai bentuk imbalan sebagai gantinya dan masyarakat yang dengan mudahnya terlena atas keuntungan sesaat. Hal ini disampaikan oleh responden Muh Taufik yang dirinya merasa diuntungkan dengan adanya pemberian uang tanpa pernah ambil pusing bahkan memikirkan dampak dari suatu kegiatan yang sifatnya Money Politic yang dilakukan oleh kandidat melalui tim suksesnya.

"*Jika ada yang memberikan saya uang atau berupa bentuk barang, saya tentu akan tidak menolak dan mengambilnya karena saya tidak pernah meminta dan ini sudah rezeki yang diatur, karena stiap pemilihan saya selalu mendapatkan uang secara Cuma-cuma sebesar Rp 100.000 – 200.000 dengan alasan sebagai uang capek".*[65]

Saling memberi dan tidak boleh menolak. Begitulah ungkapan yang telah melekat dalam diri masyarakat kabupaten Maros. uang dan segala bentuk money politik dari peserta pemilu dianggap sebagai rezeki bagi masyarakat yang tidak boleh ditolak karena sudah diberi otomatis masyarakat juga harus memberi sesuatu pula yaitu dengan memilih, bahkan ikut menyukseskan Money Politics demi memenangkan peserta pemilu tersebut sebagai ungkapan terimakasih terhadap uang yang diberi oleh peserta pemilu. Kemudian informasi dari Budiyanto seorang anak muda yang pengangguran ia menyampaikan:

"Kalau ada kasih ki saya ambilki ia kapan ka lagi bisa dapat uang Cuma-Cuma hanya modal jalan saja pergi coblos baru pulang itu tidak lama palingan

[65] Muh.Taufik, Hasil Wawancara 04 februari 2021

UNIVERSITAS ISLAM NEGERI ALAUDDIN MAKASSAR
I am Sorry !!!!!

10-15 menitji. Seperti kemarin dikasih ka uang 50 ribu untuk uang jalan bede pergi memilih cacon pasangan kandidat yang kasih saya uang baru bilang mi pilihki nomor ini nah ada lagi itun tambahannya kalau naikmi"[66]

Pemahaman masyarakat akan pentingnya pemilu yang bersih guna mendapatkan calon pemimpin yang paham akan tanggungjawabnya memiliki jiwa kepemimpinan memang masihlah rendah dan hal ini membuat masyarakat memilih bukan lagi dari hati nurani karena merasa pemilu merupakan kewajiban masyarakat untuk turut berpartisipasi didalamnya melainkan baru wajib memilih ketika mereka mendapatkan pemberian dari tim sukses maupun calon kandidat,

Dari hasil tanggapan responden, maka dapat disimpulkan bahwa masyarakat tidak menyadari adanya permainan politik yang sebenarnya justru merugikan diri mereka sendiri.

e. Ambisi Untuk Menjadi Kepala Daerah

Praktek *Money Politic* juga dipengaruhi oleh ambisi seseorang menjadi calon demi meraih pucuk keuasaan tanpa ada dasar pemerintahan yang dimilikinya. Sehingga kebanyakan dari calon kandidat menghalalkan segala cara agar dapat mempengaruhi masyarakat agar dipilih melalui bantuan tim sukses atau kampanye, pengurus atau kader partai pengusung, atau melibatkan tokoh pemuda dan masyarakat. Salah satu bentuk untuk merayu pemilih dengan uang, pemberian uang sembako, iming-iming jabatan, menawarkan perbaikan fasilitas umum dan bentuk lainnya. Pola seperti ini dapat dilakukan secara langsung atau terang-terangan atau tersembunyi tanpa membawa atribut kandidat sehingga sangat sulit dideteksi pembuktiannya dalam hukum.

Setiap kandidat ingin memenagkan hasil pemilu, namun tingkat kesadaran hukum calon kepala daerah Kabupaten Maros sangat kurang ditambah juga rasa ingin memiliki kekuasaan sangat tinggi. Sehingga dengan demikian praktik *money*

[66] Budiyanto, hasil wawancara 04 februari 2021

UNIVERSITAS ISLAM NEGERI ALAUDDIN MAKASSAR
I am Sorry ...

politic politik di Kabupaten Maros sering dilakukan oleh kandidat beserta masyarakat.

C. Bentuk pengawasan dan tindak lanjut yang dilakukan Badan Pengawas Pemilihan Umum terhadap praktik money politics pada Pemilukada di Kabupaten Maros tahun 2020?

Beberapa studi diberbagai tempat menunjukkan beragamnya makna uang itu bagi penerima misalkan sebagaimana yang dikutip oleh "Andi Akbar" menurut *Schaffer dan Scheduler* (2007,25-27), bahwa para penerima ada yang memaknai sebagai upah *(woge)*, hadiah *(gift)*, pembayaran ganti rugi atas dosa masa lalu para elite (reparatetion), penghinaan (affront) tanda kebijakan seorang kandidat *(sign of virtue)*, tanda keburukan seorang kandidat *(sign of strength)* dan sebagian juga ada di alam piker masyarakat pati". Dalam konteks pati ketika seseorang menerima uang dari calon kandidat tentu tidak bisa disimpulkan bahwa orang tersebut sudah terbeli suaranya. Apa lagi dalam pemilu, perputaran uang yang tersebar oleh tim sukses terjadi timpang tindih. Satu orang pemilih bisa meraih uang dari dua calon kandidat atau bahkan lebih.[67]

1. Bentuk Pengawasan Bawaslu Maros terhadap praktik *money politics* pada pemilihan Kepala Daerah di Kabupaten Maros tahun 2020.

Bentuk pengawasan yang dilakukan Badan Pengawas Pemilihan Umum Kabupaten Maros yaitu dengan menggelar patroli pengawasan anti politik uang di masa tenang Pemilihan Bupati dan Wakil Bupati Maros Tahun 2020 pada 6-8 Desember 2020. Ketua Bawaslu Maros, Sufirman mengatakan upaya tersebut bagian dari fungsi pengawasan dari Bawaslu untuk mencegah kecurangan yang dilakukan oleh peserta Pemilihan.

UNIVERSITAS ISLAM NEGERI
ALAUDDIN
M A K A S S A R

I am Sorry !!!!!

"Potensi pelanggaran yang besar kemungkinan terjadi dalam masa tenang Pemilihan Bupati yakni maraknya politik uang yang dilakukan oknum peserta pemilihan," ucapnya di Sekretariat Bawaslu Kabupaten Maros. Pelanggaran jenis ini, merujuk pada pengalaman penyelenggaran Pemilu atau Pilkada di tahun-tahun

[67] Andi Akbar, *Pengaruh Money Politik terhadapa partisipasi masyarakat pilkada 2015 di Kabupaten Bulukumba (Studi kasus Barugae Kec.Bulukumba)*, hal 49.

sebelumnya, sehingga patroli dilakukan sebagai antisipasi guna menutup ruang pelanggaran tersebut".[68]

Berdasarkan dari beberapa informasi, pemberian uang dan barang di Kabupaten Maros pada pemilihan bupati dan wakil bupati tahun 2020 memang nyata adanya, guna meningkatkan jumlah suara menurut infomasi yang penulis wawancarai dan dilakukan oleh tim sukses untuk meraup suara sebesar mungkin. Pengaruh yang ditimbulkan oleh *Money Politik* memang sangatlah kuat bagi masyarakat apalagi dimasa Pademi Covid-19 sekarang. Dimana Masyarakat menganggap bahwa ini adalah jalan untuk bisa sedikit memenuhi kebutuhan sehari.

Istilah politik uang *(money politics)* merupakan sebuah istilah yang dekat dengan istilah korupsi politik *(political corruption). Ensyclopedia of Sosial Science* memasukkan korupsi dalam peristilahan politik, tepatnya dalam *entri political corruption.* Istilah tersebut memuat cakupan makna sebagai penggunaan kekuasaan publik *(public power)* untuk mendapatkan keuntungan bagi pribadi atau kemanfaatan politik. Misalnya, seorang pejabat dikatagorikan korupsi bilamana ia menerima hadiah dari seseorang supaya ia mengambil keputusan yang menguntungkan kepentingan sang pemberi hadiah. Sebagai bentuk korupsi, politik uang masih menjadi perdebatan karena praktiknya yang berbeda-beda di lapangan, terutama terkait perbedaan penggunaan antara uang pribadi dan uang negara. Ketidakjelasan definisi *money politics* ini menjadikan proses hukum terkadang sulit menjangkau.

Selain dari menggelar patrol pengawasan anti *money politik*, bawaslu juga melakukan sosialisasi tentang bahaya dan dampak yang akan di timpulkan oleh *money politik* sebagai upaya menyujudkan pemilihan kepala daerah yang bersih dan berintegritas.

"Kami dari bawaslu juga melakukan sosialisasi ke setiap kecamatan terkait dampak buruk dari money politik"[69]

[68] Sufirman, HAsil Wawancara Ketua Bawaslu KAbupaten Maros 2021
[69] Sufirman, HAsil Wawancara Ketua Bawaslu KAbupaten Maros 2021

UNIVERSITAS ISLAM NEGERI ALAUDDIN MAKASSAR
I am Sorry

"kami berupaya memberiakn pemahaman kepada masyarakat agar tidak memilih calon kepala daerah yang menawarkan janji, uang ataupu sembako, itu tidakpantas untuk di pilih"[70]

Public memahami *Money Politik* sebagai praktik pemberian uang atau barang atau memberi iming-iming sesuatu kepada massa *(voters)* secara berkelompok atau individual, untuk mendapatkan keuntungan politis *(political gain)*. Artinya, tindakan *Money politik* itu dilakukan secara sadar oleh pelaku. Defisini ini nampaknya kurang akurat ketika dipakai untuk menganalisis kasus seperti pembagian Sembilan bahan pokok oleh atau orang tertentu kepada masyarakat. Kalau motifnya adalah semata-mata untuk membantu masyarakat tentunya pemberian itu bukan *money politics* walaupun tetap mendapatkan *political gain* dari aktivitasnya itu.

2. Bentuk tindak lanjut Bawaslu Maros terhadap Praktik *Money Politcs* pada Pemilihan Kepala Daerah di Kabupaten Maros tahun 2020.

Maraknya *money politics* dalam pilkada yang ada di Indonesia menjadi perhatian besar bagi Masyarakat Indonesia itu sendiri. *Money politics* sudah bukan lagi barang langkah. Dalam pelaksanaan pemilukada ada Bawaslu sebagai mitra dari KPU, Bawaslu sangat strategis sebagai penyelenggara pemilu, menjalankan tugas dan wewenan dalam tindak pidana Pemilihan umum yang sudah di atur dalam peraturan perundang-undangan pemilu maupun yang terkait. Bawaslu berperan aktif menjalankan fungsi control dalam hal pengawasan pelanggaran pemilu guna memanimalisir tindak pidana money politics maupun pelanggaran lainnya.

UNIVERSITAS ISLAM NEGERI
ALAUDDIN
M A K A S S A R

I am Sorry !!!!!

Adapun tindak lanjut yang dilakukan Badan Pengawas Pemilihan Umum Maros terhadap tindakan *money politics* yaitu dengan merujuk pada peraturan pemilu. Ketua Bawaslu Kabupaten Maros, Sufirman Mengatakan *"politik uang itu selama belum terbukti dalam undang-undang pemilihan, PKPU, Perbawaslu akan tetap dianggap sebagai 'dugaan', makanya dari jajaran pusat hingga*

[70] Sufirman, HAsil Wawancara Ketua Bawaslu KAbupaten Maros 2021

tingkat bawah itu selalu disebutkan sebagai 'dugaan' baik politik uang dan hukum lainnya".[71]

Selama proses perehelatan pesta demokrasi dalam pemilihan kepala daerah dalam hal ini Bupati dan Wakil Bupati Kabupaten Maros tahun 2020 ditemukan beberapa dugaan pelanggaran *Money Politic*, adapaun bentuk pelanggaran yang ditemukan oleh Badan Pengawas Pemilihan Umum Kabupaten Maros sebagai berikut :

Tabel 4.3. Bentuk Pelanggaran Dalam Pilkada
Kabupaten Maros Tahun 2020

NO	**Gakkumdu**	**Laporan Temuan**	**Kasus Posisi Modus Operandi**
1	Kabupaten Maros (Dugaan *Money Politik)*	Laporan Yang Masuk Dikantor Bawaslu Kabupaten Maros No. 008/Lp/Pb/Kab.Maros/27.12/Xii/2020	Adanya *Dugaan Money Politik* yang Dilakukan Oleh Tim Pemenangan Calon Bupati Dan Wakil Bupati Maros No. Urut 2 atas nama H.A.S Chaedir Syam., S.IP., MH dan Hj. Suhartina Bohari., SE
2	Kabupaten Maros (Dugaan *Money Politik)*	Temuan Panwas Kecamatan Tanralili No.007/TM/PB/Kec. Tanralili/27.12.XII/2020	Adanya dugaan *Money Politik* yang dilakukan oleh tim pemenangan calon bupati dan wakil bupati maros no.urut 2 atas nama H.A.S Chaedir Syam., S.IP.,

[71] Sufirman, HAsil Wawancara Ketua Bawaslu KAbupaten Maros 2021

UNIVERSITAS ISLAM NEGERI
ALAUDDIN
MAKASSAR
Iam Sorry !!!!!

			MH dan Hj. Suhartina Bohari., SE
3	Kabupaten Maros (Dugaan *Money Politik*)	Temuan Panwaslu Kecamatan Bontoa No.003/TM/PB/Kec.Bontoa/27U.12/X/220	Adanya dugaan pelanggaran kampanye pada pemilihan kepala daerah tahun 2020 yaitu pembagian bahan kampanye berupa dompet dan sarung merk gajah planet dengan motif kotak-kotak serta dengan warna yang bervariasi yang dibagikan oleh atas nama hambali dan Hj. Suherni yang diduga memberikan bahan kampanye yang dinilai sebagai materi lainnya kepada peserta pada saat kampanye yang dilakukan calon wakil bupati maros atas

UNIVERSITAS ISLAM NEGERI
ALAUDDIN
MAKASSAR
I am Sorry !!!!!

			bupati dan wakil bupati atas nama H.A.S. Chaedir Syam., S.IP.,MH dan calon wakil bupati maros atas nama HJ. Suhartina Bohari., SE

Dari hasil penelitian tersebut, ditemukan ada tiga dugaan pelanggaran terkait dengan pelanggaran pilkada tahun 2020 yang dimana pada pelanggaran pemilu pemilihan, maka peneliti hanya fokus mengangkat pelanggaran yang berkaitan dengan praktek melawan hukum yaitu dugaan pelanggaran *Money Politic.* Berdasarkan hasil wawancara yang dilakukan oleh peneliti di Bawaslu Kabupaten Maros terkait bagaimana Tindak lanjut Bawaslu terhadap praktik *Money Politic.*

Terkait hal itu, Sufirman menegaskan, sanksi pidana dapat dikenakan pada siapapun yang terbukti melakukan praktik politik uang.

"Siapapun itu dari kedua belah pihak, pemberi maupun penerima yang terbukti melakukan sama-sama dapat hukuman pidana".[72]

Selain itu, sanksi administratif dan diskualifikasi dapat diberlakukan bagi paslon dan tim kampanye yang melakukan politik uang secara terstruktur, sistematis, dan masif.

"Diskualifikasi menjadi sanksi paling berat bagi pelanggar".[73]

I am Sorry !!!!! Perlu diketahui, tahapan masa kampanye Pilkada Serentak 2020 tersebut berakhir tanggal 5 Desember. Sedangkan masa tenang dimulai pada 6-8 Desember. Sedangkan pemungutan suara Pilkada Kabupaten Maros Tahun 2020 digelar pada 9 Desember mendatang.

[72] Sufirman, HAsil Wawancara Ketua Bawaslu KAbupaten Maros 2021
[73] Depag RI. *Himpunan Fatwa MUI* , Proyek Sarana Dan Prasarana Produk Halal, Hlm.

UNIVERSITAS ISLAM NEGERI ALAUDDIN MAKASSAR

1. Bentuk Pelanggraan yang Terjadi Selama Pilkada Tahun 2020 Di Kabupaten Maros dengan Dugaan Pelanggraan Melawan Hukum *(Money Politic)*

Pada hasil penelitian, ditemukan tiga dugaan pelanggaran pada pilkada tahun 2020 di Kabupaten Maros yaitu :

a. Temuan pertama yaitu dugaan *Money Politik* dengan laporan temuan yaitu laporan yang masuk dikantor Bawaslu Kabupaten Maros No. 008/Lp/Pb/Kab.Maros/27.12/Xii/2020 dimana kasusnya yaitu adanya dugaan *Money Politik* yang dilakukan oleh tim pemenangan calon Bupati Dan Wakil Bupati Maros No. Urut 2 atas nama H.A.S Chaedir Syam., S.IP., MH dan Hj. Suhartina Bohari., SE.
b. Temuan kedua oleh Panwas Kecamatan Tanralili No.007/TM/PB/Kec. Tanralili/27.12.XII/2020 Adanya dugaan *Money Politik* yang dilakukan oleh tim pemenangan calon bupati dan wakil bupati maros no.urut 2 atas nama H.A.S Chaedir Syam., S.IP., MH dan Hj. Suhartina Bohari., SE
c. Temuan ketiga oleh Panwaslu Kecamatan Bontoa No.003/TM/PB/Kec.Bontoa/27U.12/X/2020 Adanya dugaan pelanggaran kampanye pada pemilihan kepala daerah tahun 2020 yaitu pembagian bahan kampanye berupa dompet dan sarung merk gajah planet dengan motif kotak-kotak serta dengan warna yang bervariasi yang dibagikan oleh atas nama hambali dan Hj. Suherni yang diduga memberikan bahan kampanye yang dinilai sebagai materi lainnya kepada peserta pada saat kampanye yang dilakukan calon wakil bupati maros atas bupati dan wakil bupati atas nama H.A.S. Chaedir Syam., S.IP.,MH dan calon wakil bupati maros atas nama HJ. Suhartina Bohari., SE.

I am Sorry !!!!!

Dari ketiga kasus telah dilakukan sebuah pemeriksaan oleh Bawaslu Kabuptaen Maros yang sebagaimana tugas Bawaslu adalah sebagai mitra KPU sebagai Penyelanggran dan fungsi pengawasan dilakukan oleh Bawaslu. Pelanggaran pertama dilakukan sebuah pemeriksaan dan telah dikenakan pasal 73 Ayat (4) Juncto Pasal 187a Undang-Undang Nomor 10 Tahun 2016 dengan

keterangan atau hasil pemeriksaan dihentikan tidak dapat ditindak lanjuti karena tidak memenuhi unsur untuk dilanjutkan ke tahap penyidikan.

Pelanggaran kedua dikenakan pasal pasal 73 ayat (4) Juncto pasal 187a Undang-Undang Nomor 10 Tahun 2016 dihentikan tidak dapat ditindak lanjuti karena tidak memenuhi unsur untuk dilanjutkan ke tahap penyidikan., sedangkan pelanggaran ketiga dikenakan pasal 73 ayat (1) Junto pasal 187a ayat (1) dan ayat (2) Undang-Undang Nomor.10 Tahun 2016 tentang pemilihan Gubernur, Bupati, dan Walikota dihentikan tidak dapat ditindak lanjuti karena tidak memenuhi unsur untuk dilanjutkan ke tahap penyidikan.[74]

Sufirman juga menjelaskan beberapa bentuk yang dilakukan Bawaslu dalam menindak lanjuti laporan-laporan tindakan *money politics* yaitu :

1. Jika dugaan itu berbentuk infomasi awal maka jajaran Bawaslu kebawah akan melakukan penelusuran kebenaran informasi tersebut dengan membentuk tim, guna menenelusuri kebenaran informasi tersebut untuk mengumpulkan bukti-bukti pendukung seperti, pemberian informasi, informasi yang diberikan, tempat kejadian, pelaku dan seterusnya.
2. Jika informasi tersebut berasal dari masyarakat yang disampaikan lewat informasi biasa (bukan laporan) maka bawaslu juga melakukan tindakan yang sama.
3. Jika poin 1 dan 2 itu memenuhi unsur-unsur dugaan pelanggaran maka bawaslu dapat mengundang pihak-pidak yang dimaksud untuk memberikan keterangan akan kebenaran informasi tersebut (mengundang : bukan memanggil).
4. Jika bentuk temuan. Ditemukan langasung oleh Bawaslu dan jajarannya kebawah dan keterpenuhan syarat formil materilnya terpenuhi maka Bawaslu sudah dapat meregister dan selanjutnya memiliki waktu 3 hari untuk mengumpulkan bukti dan bahan keterangan dan mengundang pihak-pihak yang di anggap mengetahui kejadian tersebut. Dan jika keterpenuhan unsur dianggap kurang maka

I am Sorry !!!!!

[74] Sufirman, HAsil Wawancara Ketua Bawaslu KAbupaten Maros 2021

Bawaslu masih dapat mengundak pihak-pihak lain, baik itu berupa saksibaru maupun saksi ahli. Dan selanjutnya itu berkaitan dengan unsur pelanggaran pidana maka akan dibawa ke pembahasan dalam sentra Gakumdu untuk mendalami temuan tersebut.

5. Dan begitupula untuk laporan langsung, proses penanganannya sama.
6. Yang menjadi soal selama ini adalah penafsiran terkait unsusr-unsur keterpenuhan syarat itu masih agak susah karena bukan hanya Bawaslu yang memutuskan tapi ada unsur kepolisian dan kejaksaan.
7. Dan kewenangan Bawaslu dalam melakukan penanganan pelanggaran itu berdasarkan Perbawaslu waktunya masih terbatas, karena jika unsur-unsur yang belum terpenuhi dan waktunya sudah habis, maka otomatis itu akan gugur lagi.
8. Saksi juga sejauh ini dalam mengurai keterangan masih susah untuk disimulkan karena biasanya saksi tidak memberikan keterangan yang tidak sesuai atau berbelit-belit.
9. Dan begitupun dengan pelapor dan terlapor.
10. Unsur kesengajaan dalam pembacaan undang-undang pemilihan juga terkadang memiliki penafsiran yang berbeda-beda, seperti unsur dengan sengaja mengajak, siapa pelakuknya, siapa saksinya, dan masih banyak lagi.

Terakhir Sufirman menambahkan *"Semua laporan yang masuk selama proses pemilihan Bupati dan wakil bupati kami tindaklanjuti namun pada akhirnya di hentikan karena tidak cukup bukti, syarat materil dan formil serta waktu, unsur yang kurang sehingga tidak bisa dipaksakan untuk dilanjutkan ketahap penyidikan baik yang di Desa, Kecamatan sampai Kabupaten. . Sadangkan mengenai pasal memang sudah dibunyikan akan tetapi butuh kajian yang batas waktunya hanya 3 hari untuk setiap laporan maupun temuan ini sudah menjadi aturan tatacara penanganan pelanggaran yang sudah di atur dalam undang-undang pemilihan, PKPU dan perbawaslu tetapi lebih dominan pada undang-undang pemilihan dan perbawaslu untuk menangani suatu pelanggaran. Jika berkaca pada aturan Perbawaslu, semua itu masih dalam ranah dugaan.*

UNIVERSITAS ISLAM NEGERI
ALAUDDIN
M A K A S S A R
I am Sorry

Akan tetapi melalui Perbawaslu, Bawaslu dan jajaran kebawah itu diberikan kewenangan untuk menindaklanjuti jika ada informasi yang kami terima. Baik informasi awal biasa, informasi dari media social, temuan, laporan dan seterusnya itu akan ditindaklanjuti. Pada prosesnya untuk menetapkan sebagai pelanggaran atau bukan maka itu akan menjadi ranah pengadilan melalui proses pembahasan di Gakumdu. Jadi pada intinya jika tindakan Bawaslu itu tetap berpedoman pada Perbawaslu, PKPU, dan Undang-Undang lain yang berkaitan. ".[75]

Dampak negatif *Money Politic* dalam pandangan Hukum Islam disamakan dengan *risywah*, kejahatan *risywah* berimplikasi pada 3 sektor penting dalam kehidupan. Di antara dampak negati dari praktik *money politic* atau dalam Islam dikenal dengan suap adalah:

1. Bagi individu

   Dampak negatif yang timbul dari praktik *money politic* atau suap *(risywah)* akan merusak dan menyianyiakan potensi besar individu masyarakat dalam memberikan karya terbaik. Karena dengan *risywah* orang yang tidak berkompeten dan bukan ahlinya bisa duduk menjadi pejabat atau atasan. Dapak negatif lainnya bagi individu juga dapat menurunkan etos kerja dan kualitas.

2. Bagi masyarakat

   Dampak negatif juga bias berpengaruh terhadap masyarakat, yaitu:

   a) *Risywah* merusak akhlak masyarakat, menciptakan kehidupan sosial yang tidak harmonis.
   b) *isywah* menghalangi orang (calon legislatif) kepada yang lebih berhak.

I am Sorry !!!!!

3. Bagi negara

   Risywah juga berdampak buruk bagi negara, yaitu:

   a) Merusak tatanan hukum yang tela ada
   b) Mengacaukan sistem administrasi yang semula berjalan sesuai dengan SOP.

[75] Sufirman, HAsil Wawancara Ketua Bawaslu Kabupaten Maros 2021

c) *Risywah* merupakan pintu gerbang para investor yang tidak bertanggung jawab untuk mengeruk devisa negara demi kepentingan pribadi atau kelompok.

Tinjauan dari segi cakupan bidang (sektor) penyebarannya, *risywah* dapat diklasifikasikan antara lain sebagai berikut: [76]

a) *Risywah* pada sektor hukum. *Risywah* pada sektor ini merupakan *risywah* yang paling keji, berbahaya dan mampu mengaburkan serta mampu merubah kebenaran. Bentuk *risywah* sangat diharamkan dalam konsep syari'ah Islam. Haram bagi penyuap, penerim suap maupun mediatornya. Menerima *risywah* dalam aspek hukum (peradilan) adalah haram berdasarkan konsesus ulama.

b) *Risywah* pada sektor ketenaga kerjaan (kepegawaian). Seperti dalam proses rekruitmen pegawai dan kenaikan pangkat, golongan maupun jabatan. Bentuk *risywah* semacam ini sangat berbahaya bagi kemaslahatan masyarakat maupun negara, sebab dengan *risywah* tersebut, jabatan, kedudukan maupun pekerjaan bukan diserahkan berdasarkan keahlian tetapi berdasarkan atas sejumlah uang sebagai salah satu syarat dalam penerimaan pegawai

c) *Risywah* pada sektor ekonomi. Seperti dalam tender, audit perusahaan, pengurusan dokumen ekspor impor dan lin-lain. Jika dianalisis *risywah* pada sektor ekonomi berupa (1) Pungutan-pungutan liar pada pengurusan izin bisnis, dokumen, investasi, ekdpor impor, bea cukai, dan lain- lain, (2) Pungutan-pungutan liar pada kendaraan-kendaraan transportasi dan ekspedisi, (3) Suap-menyuap pada proses auditing di perusahaan-perusahaan untuk mengurangi beban pajak pada perusahaan-perusahaan tersebut, (4) *Risywah* pada sektor pendidikan, seperti dalam proses seleksi penerimaan mahasiswa baru, proyek pengadaan buku, pemberian

I am Sorry !!!!!

[76] Abu Fida' Abdurrafi', *Terapi Penyakit Korupsi* , (Jakarta: Republika, 2004), hlm. 11

nilai, dan sebagainya, (5) *Risywah* pada sektor jasa, seperti dalam penyelenggaraan haji.

Oleh karena itu *money politic* sangat dilarang dalam pemilihan pemimpin karena faktor-faktor di atas.

Analisis hukum Islam terhadap tindak pidana *Money Politic* dalam hukum positif merupakan suatu pelanggaran kampanye yang merupakan tindak pidana. Sedangkan dalam hukum Islam, *money politic* disamakan dengan *risywah*, dalam hal ini *money politic* di sebut sebagai uang sogok atau suap, tindakan ini sangat dilarang dalam hukum Islam dan di sepakati oleh ulama sebagai perbuatan haram. Harta yang diterima dan hasil menyuap tersebut tergolong dalam harta yang diperoleh melalui jalan *bathil*.

Menurut pendapat Asy-syaiqani sesungguhnya keharaman suap adalah mutlak dan tidak dapat ditaskhih, karena pada dasarnya agama tidak membolehkan pemberian dan penerimaan sesuatu dari orang lain kecuali dengan hati yang tulus. Hadiah dan suap adalah dua sisi yang sulit dipisahkan. Kedua nya masuk dalam katagori "pemberian" yang hanya dibedakan niatnya saja. Dalam *fiqh*, hadiah memang dibolehkan bahkan dianjurkan. Namun seringkali keikhlasan hadiah direduksi oleh beragam kepentingan dan tujuan pemberiannya, yang mengakibatkan ketidak pastian hukum, hibah tersebut sewaktu-waktu dapat berubah menjadi *risywah*, tidak ada batasan yang jelas antara keduanya, melainkan niat yang letak tersembunyi dalam *kalbu* yang bersifat abstrak. Tidak semua harus diterima. Sebab realitas historis yang berjalan masa rasul berbeda dengan historis sekarang. Umar bin Abdul Aziz berkeyakinan bahwa "hadiah pada masa Rasulullah benar-benar murni tanpa tendensi.

UNIVERSITAS ISLAM NEGERI
ALAUDDIN
M A K A S S A R
I am Sorry !!!!!

Uang merupakan instrumen terpenting dalam setiap pemilu untuk mendapatkan dukungan dari berbagai segmen politik karena itu dana tersebut juga didistribusikan kepada berbagai segemen penting dalam masyarakat, seperti tokoh agama, ulama atau tokoh kepemimpinan dan lain-lain. Hukum Islam merupakan

hukum yang terbuka terhadap persoalan baru. Setiap permasalahan selalu ditanggapai dengan positif untuk ditetapkan status hukumnya.[77]

Dalam Islam kejahatan *money politic* kebanyakan dihukum dengan hukum ta'zir yang ketentuannya diserahkan kepada *ulil amri*, namun dalam pelaksanaannya tetap berpedoman kepada dasar-dasar yang telah ditetapkan oleh Al-quran dan As-sunnah. *Jarimah ta'zir* adalah perbuatan masksiat yakni meninggalkan perintah yang diwajibkan dan melakukan perbuatan yang dilarang atau diharamkan, perbuatan tersebut akan dikenakan hukuman *had* atau *ta'zir.*[78] Sebagian ulama mengartikan *ta'zir* sebagai hukuman yang berkaitan dengan pelanggaran hak Allah dan hak hamba yang tidak ditentukan Al-quran dan hadist. *Ta'zir* berfungsi untuk memberikan pengajaran kepada si terhukum dan sekaligus mencegahnya untuk tidak mengulangi perbuatan serupa.[79]

Hukum Islam memiliki beberapa keistimewaan dalam penerapan sanksi terhadap kejahatan *money politic* dibanding hukum positif, antara lain yaitu:

a. Dalam undang-undang no 7 tahun 2017 tentang pemilu sanksi *money politic* dihukum dengan hukuman penjara dan denda. Sedangkan dalam hukum Islam sanksi bagi pelaku kejahatan *money politic* adalah *ta'zir* yang diserahkan kepada *ulul amri*. Bila dibandingkan, hukuman *ta;zir* jauh lebih manusiawi misalnya, bila pelaku sanggup membayar *diyat* maka hukuman penjara akan dihilangkan.
b. Undang-undang no 7 tahun 2017 tentang pemilu hukuman terhadap *money politic* hanya diberikan kepada yang memberikan atau yang menjanjikan imbalan saja. Sedangkan dalam hukum Islam, sanksi *money politic* diberikan kepada yang memberi maupun yang menerima yaitu mendapat sanksi hukuman *ta'zir* bagi yang memberikan dan laknat Allah bagi pelaku yang menerima.

I am Sorry !!!!!

[77] M. Nurul Irfan, *Korupsi dalam Hukum Pidana Islam,* (Jakarta: ,Azzam,2011), hlm.
[78] A. Hanafi , *Asas-Asas Hukum Pidana Islam,* (Jakarta: Bulan Bintang, 1967), hlm. 96.
[79] Rahmat Hakim, *Hukum Pidana Islam (Fiqh Jinayah),* (Bandung: CV Pustaka Setia), hlm. 141

c. Hukuman pelaku politk uang dalam hukum Islam adalah dengan pemecatan *(al-Asl)* dari jabatannya sehingga membuat pelakunya merasakan efek jera dan tidak mengulangi lagi perbuatannya. Sedangkan hukum positif hanya memberikan hukuman penjara dan besar kemungkinan pelakunya mengulangi perbuatannya dikemudian hari.

Hukum dalam undang-undang berbeda dengan hukum Islam yang lebih istimewa. Hal ini dapat dimakhlumi karena undang-undang merupan produk manusia (*human mad law*), sedangkan hukum Islam merupakan hukum ciptaan Tuhan yang bersumber dari Al-quran dan Hadist

UNIVERSITAS ISLAM NEGERI
ALAUDDIN
MAKASSAR

I am Sorry !!!!!

BAB V
PENUTUP

A. Kesimpulan

Berdasarkan hasil penelitian dilakukan oleh peneliti selama proses berlangsungnya pilkada dalam pemilihan Bupati dan Wakil Bupati Kabupaten Maros tahun 2020, peneliti menarik kesimpulan bahwa *money politics* tidak dapat dipisahkan dalam pesta demokrasi, baik Pemilu, Pilkada maupun tatanan Pilkades, maka dapat ditarik bahwa praktik *Money Politic* adalah sebuah tindakan yang terus terjadi pada setiap perhelatan pemilihan kepada daerah di Kabupaten Maros disebabkan karena :

1. Proses terjadinya *money politics*, yaitu untuk menyampaikan uang ke pemilih (politik uang), tim sukses inti membentuk jaringan Desa-RT, setiap RT ada lebih dari satu anggota disebut koordinator lapangan (korlap). Jumlah orang yang direkrut sebagai korlap bervariasi antar calon, bergantung pada kemampuan keuangan calon yang bersangkutan selain itu juga karena lemahnya moral, Iman, sehinggah sangat mudah praktik politik uang itu masuk di masyarakat apalagi masyarakat yang berada di plosok desa.
2. Bentuk pengawasan dan tindak lanjut yang dilakukan oleh Badan Pengawas Pemilihan umum belum terlalu efektif dan tidak memberikan efek jerah terhadap pelaku *money politcs*. Sehingga *money politics* terus menerus menjadi tontonan murahan di mata masyarakat. *Money politics* disebabkan karena masyarakat masih belum siap hidup berdemokrasi secara utuh. Selain itu *money politics* bisa terjadi karena masih kurang ditegakkannya hukum di Indonesia. Di tambah lagi kesadaran masyarakat yang masih sangat rendah, aspek moral, lemahnya Iman membuat praktik *money politik* terus menerus menjadi taktik yang paling ampuh untuk memenangkan kursi Kekuassan.

UNIVERSITAS ISLAM NEGERI
ALAUDDIN
M A K A S S A R
I am Sorry !!!!!

B Saran

Berdasarkan kesimpulan yang telah diuraikan diatas tentang suburnya *money politics* tidak lepas dari kerangka hukum pemilu yang belum menjamin kepastian hukum larangan politik uang *(money politics)*. Untuk itu, perbaikan regulasi mendesak dilakukan. Hasil penelitian ini juga menunjukkan sikap pemilih permisif dengan politik uang, untuk itu pendidikan pemilih yang massif sudah seharusnya dilakukan guna merubah pemilih dari transaksional menjadi pemilih rasional. Dalam konteks pengembangan teori, penelitian tentang perilaku pemilih transaksional perlu mendapat porsi yang cukup, maka peneliti memberikan saran sebagai berikut :

1. Hingga kondisi sekarang praktik *Money Politic* terus terjadi pada setiap pemilihan Kepala Daerah, hingga hakikatnya proses pilkada memiliki tujuan untuk mewujudkan pemerintahan yang bersih dan demokratis sehingga perlu ada sebuah proses untuk merubah pola fikir masyarakat melalui pengetahuan dan pemhaman tentang tanggung jawab bersama dengan melibatkan para tokoh pemuda, masyarakat secara massif dan sistematis.
2. Bawaslu dan Gakkumdu harus lebih tegas dalam melakukan sebuah penindakan kepada tim sukses, tim kampaye atau bahkan pada calon kepala daerah yang diduga melakukan praktik melawan hokum yaitu praktik *Money Politic*. Kemudian peningkatan fasilitas sarana pelaporan dan SDM yang berkualitas agar masyarakat lebih mudah melakukan sebuah pelaporan terkait dengan *Money Politic* dalam meminimalisir tidak pidana pelanggaran Money Politik di Kabupaten Maros.
3. Bawaslu perlu menegaskan untuk dilakukan pendidikan politik secara terus menerus terutama menjelang pemilihan umum di dalam masyarakat tentang akibat atau dampak negatif yang akan ditimbulkan dari money politics. Kegiatan ini dimulai dengan sosialisasi yang dilakukan para tim sukses masing-masing kandidat atau bisa juga melalui kader-kader partai politik dan diawasi dengan badan pemilihan umum setempat mengenai bahaya money politics. Hal ini dilakukan untuk ,membentuk pandangan

I am Sorry !!!!!

masyarakat bahwa money politics memiliki dampak yang sangat merugikan dalam jangka panjang apabila salah dalam menentukan pilihan calon pemimpin. Perlu juga menekankan kepada pemilih agar lebih mengutakana memilihy berdasarkan rekam jejak atau track record calon kepala daerah. Selain itu diharapkan dapat mengotrol tindakan tim sukses kandidat maupun kader-kader partai politik agar bersama-sama berjuang secara fair.

UNIVERSITAS ISLAM NEGERI
ALAUDDIN
MAKASSAR

I am Sorry !!!!!

DAFTAR PUSTAKA

Ahmad, Ikhsan. *Pilar Demokrasi Kelima Studi Kualitatif Kota Serang Banten*. Yogyakarta: Penerbit Deepublish, 2015.

Ahkam Jayadi. *Beberapa catatan tentang asas demi keadilan berdasarkan ketuhanan Yang Maha Esa.* Vol 5 No. 1 Juli 2018. Hal 2

Andi Safriani. *Telaah terhadap asas akuntabilitas dalam pengelolaan keuangan daerah*. Vol 4 No 1 Juli 2017. Hal 26

Al-Rasyid, Harun. *Fikih Korupsi*. Perpustakaan Nasional :Katalog Dalam Terbitan, 2016.

Andi, Fadli Natsir. 2017. Panasila dalam Perspektif Hukum Konstitusi Indonesia. Jurnal Jurisprudintie. Vol. 4 No 2

Andi Mahfud Arya Wardana, Jumadi, St. Nurjannah. *Tinjauan yuridis pidana persetubuhan dengan kekerasan, ancaman kekerasan, dan tipu muslihat terhadap anak (trudi putusan No.74/Pid.Sus/2018/PN.Mrs).* Vol 1 No 2 Agustus 2019. Hal 10

Anwar, Yesmil dan Adang. *Pengantar Sosiologi Hukum*. Jakarta: Penerbit Grasindo, 2016.

Arieana, Pebriansyah. http://www.suara.com/news/2018/07/10/125909/tiga-jenis-politik-uang-yang-harus-diwaspadai-saat-pemilu-2019.*(Diakses pada 4 Juli 2020)*. 2018

Azwar, Anas. Kiai, *Money Politic dan Pragmatisme Politik dalam Perspektif Syar'iyyah*: Studi Kasus Pilkades Plosorejo Tahun 2013, 2016.

Andi Akbar, *Pengaruh Money Politik terhadapa partisipasi masyarakat pilkada 2015 di Kabupaten Bulukumba (Studi kasus Barugae Kec.Bulukumba)*, hal 49.

Abu Fida' Abdurrafi', *Terapi Penyakit Korupsi* , (Jakarta: Republika, 2004), hlm. 11

A. Hanafi , *Asas-Asas Hukum Pidana Islam*, (Jakarta: Bulan Bintang, 1967), hlm. 96.

Anonim. 2019. Caleg Lakukan politik Uang, Ini Hukumannya Berdasarkan UU. https://amp.kompos.com/megapolitan/read/2019/04/16/16581471/caleg-

UNIVERSITAS ISLAM NEGERI
ALAUDDIN
MAKASSAR
I am Sorry, but

lakukan-politik-uang-ini-hukumannya-berdasarkan-uu . Diakses Pada 5 Juli 2020

Aras Firdaus. Money politik dalam pemilihan umum oleh badan pengawasn pemilihan umum: Pengawasan tindak pidana pemilu. Vol 02/No.01 februari 2020. Hal 65.

Azwir Fahmi Harahap. *Tinjauan hukum pemilihan umum kepala daerah secara serentak di Indonesia.*

Bachtiar, Farahdiba Rahma. *Pemilu Indonesia*: Kiblat Negara Demokrasi Dari berbagai Referensi. Volume 3 Nomor 1, 2014.

Basuki, Rochmad. *Memberantas Politik Uang d Pemilihan Kepala Desa*, 2019.

Budiyanto, hasil wawancara 04 februari 2021

Depag RI. *Himpunan Fatwa MUI* , Proyek Sarana Dan Prasarana Produk Halal, Hlm

https://m.solopos.com/pemberantas-politik-uang-di-pemilihan-kepaladesa1027390 diakses pada 5 Juli 2020.

Ichsan Ariansyah Muchtar, Andi Safriani. *Tindak pidana pemilu yang dilakukan oleh kepala desa di kabupaten takalar*. Vol 2 No 3 november 2020. Hal 270.

Ichsan Ariansyah Muchtar, Andi Safriani. *Tindak pidana pemilu yang dilakukan oleh kepala desa di kabupaten takalar*. Vol 2 No 3 november 2020. Hal 271-272

Indriana. Pemilu Di Indonesia. Tangerang: Penerbit Loka Aksara, 2019.

Fatimah, Siti. *Kampanye Sebagai komunikasi Politik : Esensi dan Strategi Dalam Pemilu*. Vol 1 No 1, 2018.

Fitriani, Lina Ulfa. L Wiresapta Karyadi., dan Dwi Setiawan Chaniago, 2019.

Fenomena Politik Uang (Money Politic*) Pada Pemilihan Calon Anggota Legislatif di Desa Sandik Kecamatan Batu Layar Kabupaten Lombok Barat*. Vol 1 Nomor 1.

Fitriyah.*Cara Kerja Politik Uang: Studi kasus Pilkada dan Pilkades Di Kabupaten Pati.*

UNIVERSITAS ISLAM NEGERI
ALAUDDIN
M A K A S S A R
I am Sorry !!!!!

Farahdiba Rahman *Bachtiar. Pemilu* Indonesia: Kiblat negara demokrasi dari berbagai refresentasi. Vol 3 No. 1 tahun 2014. Hal

Fitriyah. *Cara kerja politik uang (Studi kasus Pilkada dan Pilkades di Kabupaten Pati).*Vol.6, No.2 Oktober 2015. Hal 108-109

Hartanti, Evi. *Tindak Pidana Korupsi*. Jakarta: Penerbit Sinar Grafika, 2017.

https://www.beritasatu.com/nasional/414492/ini-sanksi-pidana-bagi-pemberi-dan-penerima-politik-uang. Diakses pada 15 mei 2021

https://bawaslu.goid/en/berita/bawaslu-jelaskan-perbedaan-tsm-berdasarkan-uu-pilkada-danuu-pemilu. Diakses pada 15 mei 2021

https://nasional.tempo.co/read/258069/lima-calon-bupati-maros-minta-panwas-usut-money-politik/full?view=ok. Diakses pada 17 mei 2021

Kif Aminanton, Kif. *Politik Hukum Pidana : Disparitas Putusan Hakim Dalam Tijndak Pidana Korupsi*. Jember: Penerbit Jember Katamedia, 2017.

Kurniawan, Putu. 2019. http://hukamnas.com/dampak-money-politik diakses pada6 Juli 2020.

Liando, M Daud. *Pemilu Dan Partisipasi Politik Masyarakat (Studi Pada Pemilihan Anggota Legislatif Dan Pemilihan Presiden Dan Wakil Presiden Di Kabupaten Minahasa Tahun 2014)*. Volume 3 nomor 2, 2016.

Muh. Irfan, *Kekuatan politik birokrasi (studi terhadap kemenangan pertahanan Hatta Rahman pada pilkada Kabupaten Maros Tahun 2015),* hal.36.

Mursyida Syafruddin, Hamsir. *Paradigma makar dalam perspektif hukum islam dan hokum positif*. Vol 1, No. 3 September 2020.

Marlinda, La Tarifu, Asriani. *Faktor-faktor yang mempengaruhi terjadinya Money Politic pada pemilu legislative Kabupaten Muna Barat bTahun 2019*. Hal 9-11.

Masrianto, Harianto, Ashabul Kahfi, Muhammad Sarjan. *Implementasi peta digital untuk smart village (studi kasus desa Tammangalle, Polewali Mandar).* Vol.6, N0.1 Bulan April 2020. Hal 14.

Maryam, hasil wawancara 03 februari 2021

I am Sorry !!!!!

Moch Edward Trias Pahlevi, Azka Abdi Amrurobbi. *Pendidikan politik dalam pencegahan politik uang melalui gerakan masyarakat Desa*. Hal 142-143

M. Nurul Irfan, *Korupsi dalam Hukum Pidana Islam,* (Jakarta: ,Azzam,2011), hlm.

M.Thahir Maloko. *Partisipasi politik perempuan dalam tinjauan alqur'an dan hadis.* Hal.207

Nasution, Adnan Buyung. *Demokrasi Konstitusional*. Jakarta: Penerbit Kompas Media Nusantara, 2010.

Nuratika. *Politik Uang Pemilihan Kepala Daerah Di Desa Ketapang Permai Dan Desa Tanjung Kulim Kabupaten Kepulauan Meranti Tahun 2015*. Vol 4 No 2, 2017

Nursyamsi. *Partisipasi politik masyarakat Desa Pattopakang Kab.Takalar dalam pemilihan Presiden 2019 perspektif ketatanegaraan islam*. Hal 15-22

Nurhikma, Hamsir, Ashar Sinilele. *Tinjauan Hukum Islam terhadapjual beli hasil tani secara terbatas (studi kasus di Kecamatan Ulere Kabupaten Bantaeng).* Volume 2 nomor 2 september 2020. Hal 56

Prasetyo Teguh. *Hukum Pidana Edisi Revisi*. Depok: Penerbit Raja Grafindo Persada, 2017.

Purboadji, Aristo. *Demokrasi Kuat, mimpi Buruk Koruptor*. Jakarta: Penerbit Elex Media Komputindo, 2015

Patrick Jimrev Rimbing, *Money Politik dalam Pemilihan legislatif di Kota Manado tahun 2014. Hal 3.*

Rahmat Hakim, *Hukum Pidana Islam (Fiqh Jinayah),* (Bandung: CV Pustaka Setia), hlm. 141

Rahman Syamsuddin S.H., M.H, Ismail Aris, S.H. *Merajut Hukum di Indonesia*. Hal 1

Rahmat Andika, Ahkam Jayadi, Andi Safriani. *Analisis pelaksanaan mutasi kepegawaian oleh kepala daerah di Kabupaten Majene*. Vol 1 No 1 Maret 2019.

UNIVERSITAS ISLAM NEGERI
ALAUDDIN
M A K A S S A R
I am Sorry !!!!!

Riska Alfiana, Ashar Sinilele. *Kedudukan barang lelang yang digunakan untuk melakukan tindakan pidana pencurian dalam perspektif hokum islam*. Vol. 1 No. 1 Oktober 2019. Hal 110

Sari, Arum Puspita, 2019. *Jenis-Jenis Pelanggaran Pemilu Yang Dapat Terjad Nanti. https://bahasan.id/jenis-jenis-pelanggaran-pemilu-yang-dapat-terjadi-nanti/* Diakses pada 5 Juli 2020.

Satria Hariman. *Politik Hukum Tindak Pidana Politik Uang Dalam Pemilihan umum di Indonesia.* Vol 5 No 1.

Tim Direksi BIP. *Undang-Undang pemilu Lengakp Dengan Parpol Peserta Pemilu 2019*. Jakarta: Peneribit. Gramedia, 2018.

Tholah, Miftah. *Birokrasi politik & pemilihan umum di Indonesia*. Yogyakarta: Penerbit Kencana, 2014.

Yusuf, Muhammad. *Merampas Aset Koruptor, Solusi Pemberantasan Korupsi di Indonesia.* Jakarta: Penerbit Kompas Media Nusantara, 2013.

Yuslida. *Praktik Money Politic pada pemilihan umum legislative tahun 2019 berdasarkan undang-undang nomor 7 tahun 2017 tentang pemilihan umum (studi kasus di Aceh Selatan*. Hal 21-22

Wikipedia. http://www.id.m.wikipedia.org/wiki/politik_uang diakses pada 4 Juli 2020.

Wahyuardiansyah AS. *Penegakan hokum tindakan pidana sengketa pemilihan umum oleh bawaslu (studi kasus bawaslu mamuju tengah)*. Hal 20-21

UNIVERSITAS ISLAM NEGERI
ALAUDDIN
MAKASSAR

I am Sorry !!!!!