

**TINJAUAN FIQH MUAMALAH TERHADAP MEKANISME
PEMBULATAN ANGKA HASIL PENIMBANGAN PAKET BARANG DI
EXPEDISI J&T EXPRESS ERNEKANG**



Skripsi

Diajukan Untuk Memenuhi Salah Satu Syarat Meraih Gelar Sarjana Hukum (SH)
Prodi Hukum Keluarga Islam Jurusan Peradilan
pada Fakultas Syariah Dan Hukum
UIN Alauddin Makassar

Oleh:

NIKMATUL MAGFIRAH

NIM. 10100117126

**FAKULTAS SYARIAH DAN HUKUM
UNIVERSITAS ISLAM NEGERI ALAUDDIN MAKASSAR**

2021

PERNYATAAN KEASLIAN SKRIPSI

بِسْمِ اللَّهِ الرَّحْمَنِ الرَّحِيمِ

Yang bertanda tangan dibawah ini:

Nama : Nikmatul Magfirah
Nim : 10100117126
Tempat/Tgl. Lahir : Enrekang. 15 Januari 1998
Jurusan : Hukum Keluarga Islam
Fakultas : Syariah dan Hukum
Judul : “Tinjauan Fiqh Muamalah Terhadap Mekanisme
Pembulatan Angka Hasil Penimbangan Paket Barang Di
Expedisi J&T Enrekang”

Menyatakan dengan sesungguhnya dan penuh kesadaran bahwa skripsi ini hasil karya sendiri. Jika dikemudian hari terbukti bahwa ini merupakan duplikat, tiruan, plagiat, dibuat atau dibantu orang lain secara keseluruhan (tanpa campur tangan penyusun), maka skripsi dan gelar yang diperoleh batal demi hukum.

Samata-Gowa
Penyusun

Nikmatul Magfirah
NIM: 10100117126

PENGESAHAN PROPOSAL SKRIPSI

Skripsi yang berjudul, "TINJAUAN FIQH MUAMALAH TERHADAP MEKANISME PEMBULATAN ANGKA HASIL PENIMBANGAN PAKET BARAG DI EXPEDISI J&T ENREKANG" yang disusun oleh Nikmatul Magfirah, NIM: 10100117126, Mahasiswa Prodi Hukum Keluarga Islam pada Fakultas Syariah dan Hukum UIN Alauddin Makassar, telah diujid dan dipertahankan dalam sidang seminar Proposal yang diselenggarakan pada ahri Senin, tanggal 22 OKtober 2020, dinyatakan telah dapat diterima sebagai salah satu syarat melaksanakan penelitian (dengan beberapa perbaikan).

Demikian pengesahan ini diberikan untuk diproses lebih lanjut.

Makassar, 10 Desember 2020 M
25 Rabi'ul Akhir 1442 H

Penguji I : Dr. Musyifah Ilyas, S.H.I., M.H.I.

()

Penguji II : Istiqomah, S.H., M.H.

()

Pembimbing I : Prof. Dr. H. Lomba Sultan, M.A.

()

Pembimbing II: Dr. Hj. Hartini Tahir, M.H.I.

()

Disetujui oleh:

Koordinator Prodi



Dr. Hj. Patimah, M.Ag.

NIP. 196611241994032001

KATA PENGANTAR

بِسْمِ اللَّهِ الرَّحْمَنِ الرَّحِيمِ

Assalamua'alaikum Warahmatullohi Wabarakatuh

Alhamdulillah, puja dan puji syukur atas keagungan Allah SWT yang telah memberikan kekuatan lahir dan batin kepada penulis atas segala yang tercipta, nafas-nafas kehidupan dan jiwa-jiwa yang tenang (mutmainnah). Selalu bersujud dan bermunazad pada sang ilahi Rabbi, tuhan yang Maha penyayang, sekalipun banyak hamba yang ingkar akan kasih sayangnya, tuhan yang penuh cinta, walau hambanya masih banyak yang meragukan akan cinta yang tuhan berikan. Segala puja dan puji yang hanya untukmu duhai tuhanku yang maha di atas kata maha. Saholawat serta salam untuk junjungan Nabi Muhammad Saw, seorang manusia yang luar biasa yang tak pernah mengenal kata lelah, kata bosan dan jenuh untuk mengajarkan nilai-nilai keislaman setiap manusia. Dia adalah manusia yang agung yang bahkan di saat detik-detik terakhir ajalnya masih menyebut ummatnya dengan penuh harap dan kasih akan ummatnya, agar berada pada garis ketetapan ajaran Islam.

Kebesaran jiwa, cinta dan kasih sayang yang tak akan menua dalam diri seorang, Ayahanda Drs. Abd Muiz-Muin serta Ibunda Trisulsiati, yang senantiasa memberikan penulis curahan, kasih, dan sayang, bimbingan serta doa restu darinya. Penulis juga mengucapkan terima kasih untuk saudara-saudariku yang selalu memberikan perhatian dan semngat kepada penulis, saudariku: Lathifah Khairiah Muiz, S.Pd, Nurul Husna Muiz, S.Pd, Zahratul Munawwarah, Naila Rahma Mustagfirah, dan Ahsan Fathanah Muiz, beserta keluarga besar yang penulis cintai,

dengan ketulusan penuh yang sejak awal hingga usainya penulis menempuh Pendidikan di Fakultas Syariah dan Hukum UIN ALAUDDIN MAKASSAR.

Skripsi ini disusun sebagai salah satu syarat untuk menyelesaikan studi (S1) Hukum keluarga Islam pada Fakultas Syariah dan Hukum Universitas Islam Negeri Alauddin Makassar. Dalam penyusunan skripsi begitu banyak kekurangan dan kesulitan yang dialami oleh penulis baik kesalahan dan kekeliruan karena dari itu tidak terlepas dari terbatasnya pengetahuan yang dimiliki penulis yang kiranya itu bisa di maklumi, tetapi berkat dorongan semangat dan bimbingan dari segegnap pihak yang membantu penulis baik materi atau nonmateri, sehingga dapat menutupi kekurangan penulis dan akhirnya penulis dapat menyusun dan menyelesaikan skripsi ini meskipun tak lepas dari kekurangan yang ada.

Sekali lagi penulis menyadari bahwa selesainya skripsi ini berkat bantuan dan bimbingan dari pihak yang telah memebrikan waktu dan kesempatannya, oleh karena itu penulis dengan rendah hati, berterima kasih sebesar-besarnya, semoga apa yang di berikan terhadap penulis dapat bernilai oleh Allah SWTm=, dan mendapatkan keberkahan. Aamiin Ya Robbal ‘Alamiin,

Penghargaan dan ucapan terimakasih yang terdalam dan tak terhingga terutama kepada yang terhormat:

1. Bapak Prof. Dr. Hamdan Juhanis, P.hD. selaku Rektor UIN Alauddin Makassar;
2. Bapak Dr. H. Muammar Muhammad Bakry, Lc., M.Ag. selaku Dekan Fakultas Syariah dan Hukum UIN Alauddin Makassar, Ibu Dr. Hj Rahmatia HL, M.Pd.

selaku Wakil Dekan bidang Akademik, bapak Dr. Marilang, S.H., M.Hum.
selaku Wakil Dekan bidang Akadmik dan Pembangunan Lembaga, bapak Dr.
H. M. Saleh Ridwan, M.Ag. Selaku Wakil Dekan Bidang Kemahasiswaan
beserta jajarannya;

3. Ibu Dr. Hj. Patimah, M.Ag selaku Ketua Jurusan Peradilan Agama;
4. Bapak Prof. Dr. H, Lomba Sultan, M.A. selaku pembimbing I dan Ibu Dr. Hj. Hartini, M.H.I. selaku pembimbing II. Kedua beliau ditengah kesibukan dan aktifitasnya bersedia meluangkan waktu, tenaga dan pikiran untuk memberikan petunjuk dan bimbingan dalam proses penulisan dan penyelesaian skripsi ini;
5. Ibu Dr. Musyfikah Ilyas, S.HI, M.H.I, M.Ag. selaku Penguji I dan Ibu Istiqomah, S.H., M.H. selaku Penguji II. Keduanya, ditengah kesibukan dan aktifitasnya bersedia meluangkan waktu, tenaga dan fikiran untuk menguji dalam pross penulisan dan penyelesaian skripsi ini;
6. Bapak dan Ibu Dosen serta seluruh staf akademik dan pegawai Fakultas Syariah dan Hukum UIN Alauddin Makassar;
7. Semua instansi terkait dan responden yang telah bersedia membantu dan memberikan data kepada penulis, baik dari Expedisi J&T yaitu Rosmini selaku admin, Firdaus selaku supervisor, Maslan, Alief Rizky Wardhana, Alfian, Pak Nasrum dan Taufiq Hidayat selaku sprinter.
8. Seluruh teman saya di Jurusan Hukum Keluarga Islam Angkatan 2017, khususnya, Nur Alfadhillah Ruslan, Nurul Azzahra, Fitrah Ainil Qalbi, Syafriani Azzahra Suzein, Nur Insyirah Hilman, Husnul Maabi, Jarwana

Karim, Andi Nita Fitriani Rum, Nur Fauziah, Ayang Tiarani, terima kasih atas kesetiakawanan, dukungan, dan motivasinya selama ini:

9. Seluruh teman kelas saya di jurusan Hukum Keluarga Islam, Irham, Takira Assegaf, Nuryani Tadu, Mirnawati, Nurhikma, Rosita, Andi Nur Jayanti, Sri Wahyuni, Zaenab, Ramadhan, Arselino Septa Valdiantara, Indra Sultan, Awaluddin, Muh. Fayzin, Muh. Yusran, Riswandi, Aswandi, Agus Salim, Muh. Rezki, yang telah memberikan saya dukungan dan motivasi.
10. Keluarga besar Himpunan Mahasiswa Jurusan (HMJ) Hukum Keluarga Islam, terima kasih atas kesetiakawanan, dukungan dan motivasinya selama ini; Kepada seluruh keluarga, om tante, sepupu, yang tidak bosan-bosannya memberikan saya dukungan dan motivasi.

Atas segala bantuan, Kerjasama, uluran tangan yang telah diberikan dengan ikhlas kepada penulis selama menyelesaikan studi hingga rampungnya skripsi ini. Begitu banyak bantuan yang telah diberikan kepada penulis, namun melalui doa dan harapan penulis, Semoga jasa-jasa beliau yang telah diberikan kepada penulis mendapat imbalan pahala yang setimpal dengannya dari Allah SWT. Akhirnya dengan penuh rendah hati penulis mengharap tegur sapa manakala terdapat kekeliruan menuju kebenaran dengan mendahulukan ucapan terima kasih yang tak terhingga.

Enrekang-Makassar,
Penulis

Nikmatul Magfirah

NIM: 10100117126

DAFTAR ISI

JUDUL	i
PERNYATAAN KEASLIAN SKRIPSI.....	ii
PENGESAHAN	iii
KATA PENGANTAR	iv
DAFTAR ISI.....	viii
PEDOMAN TRANSLITERASI	xi
ABSTRAK	xxi
BAB I PENDAHULUAN	1-7
A. Latar Belakang	1
B. Fokus Penelitian dan Deskripsi Fokus	4
C. Rumusan masalah.....	5
D. Kajian Pustaka.....	5
E. Tujuan dan Kegunaan Penelitian	7
BAB II TINJAUAN TEORITIS	8-24
A. Fiqh muamalah.....	8
a. Pengertian Fiqh Muamalah	9
b. Pembagian Fiqh Muamalah.....	11
c. Prinsip Fiqh Muamalah Dalam Islam	12
B. Akad	15
a. Pengertian Akad	15
b. Rukun dan Syarat Akad	16
C. Gharar.....	20
1. Pengertian Gharar	20

2. Hukum Gharar.....	22
D. Hukum Penimbangan paket berdasarkan KUHD	24
BAB III METODOLOGI PENELITIAN.....	25-29
A. Jenis dan Lokasi Penelitian	25
1. Jenis Penelitian	25
2. Lokasi Penelitian	25
B. Pendekatan penelitian.....	25
C. Sumber Data	26
1. Data Primer	26
2. Data Sekunder	26
D. Metode Pengumpulan Data	27
1. Penelitian Kepustakaan	27
2. Penelitian Lapangan	27
E. Teknik Pengolahan dan Analisis Data	28
F. Pengujian Keabsahan Data	28
BAB IV TINJAUAN FIQH MUAMALAH TERHADAP MEKANISME	
PEMBULATAN ANGKA HASIL PENIMBANGAN PAKET BARANG DI	
EXPEDISI J&T ENREKANG.....	30-46
A. Gambaran Umum J&T Express Enrekang	30
1. Sejarah didirikannya J&T Express	30
2. Visi dan Misi J&T.....	31
3. Tugas dan Struktur Organisasi J&T.....	32
B. Mekanisme Pembulatan angka hasil penimbangan paket barang di	
Expedisi J&T Enrekang	33
1. Perhitungan Berdasarkan Berat Paket	34
2. Perhitungan Berdasarkan Volume Paket.....	36

C. Tinjauan Fiqh Muamalah Terhadap mekanisme Pembulatan Angka Hasil Penibangan Paket Barang di Expedisi J&T Enrekang.	41
BAB V PENUTUP.....	47-59
A. Kesimpulan	47
B. Saran.....	47
DAFTAR PUSTAKA	49
LAMPIRAN-LAMPIRAN.....	51
DAFTAR RIWAYAT HIDUP.....	57



PEDOMAN TRANSLITERASI

A. *Transliterasi Arab-Latin*

Daftar huruf bahasa Arab dan literasinya ke dalam huruf Latin dan dapat dilihat pada table berikut:

1. Konsonan

Huruf Arab	Nama	Transliterasi	Nama
ا	Alif	tidak dilambangkan	tidak dilambangkan
ب	ba	b	Be
ت	ta	t	Te
ث	tsa	ts	es (dengan titik diatas)
ج	jim	j	Je
ح	h	h	ha (dengan titik di bawah)
خ	kha	kh	ka dan ha
د	dal	d	De
ذ	zal	z	zet (dengan titik di atas)
ر	ra	r	Er
ز	zain	z	Zet
س	sin	s	Es
ش	syin	sy	es dan ye

ص	sad	s	es (dengan titik di bawah)
ذ	dad	d	de (dengan titik di bawah)
ط	ta	t	te (dengan titik di bawah)
ظ	za	z	zet (dengan titik di bawah)
ع	'ain	'...'	apostrop terbalik
غ	gain	g	Ge
ف	fa	f	Ef
ق	qaf	q	Qi
ك	kaf	k	Ka
ل	lam	l	El
م	mim	m	Em
ن	nun	n	En
و	wau	w	We
ها	ha	h	Ha
ء	hamzah	'...'	Apostrof
ي	ya	y	Ye

Hamzah (ء) yang terletak di awal kata mengikuti vokalnya tanpa diberi tanda apapun. Jika ia terletak ditengah atau di akhir, maka ditulis dengan tanda (´).

2. Vokal

Vokal bahasa Arab, seperti vocal bahasa Indonesia, terdiri atas vocal tunggal atau monoftong dan vocal rangkap atau diftong.

a. Vokal Tunggal

Vokal tunggal Bahasa Arab yang lembaganya berupa tanda harakat, transliterasinya sebagai berikut:

Tanda	Nama	Huruf Latin	Nama
ā	<i>Fathah</i>	a	a
ī	<i>Kasrah</i>	i	i
ū	<i>Dammah</i>	u	u

Contoh:

No	Kata Bahasa Arab	Transliterasi
1.	كُتِبَ	Kataba
2.	ذَكَرَ	Dzukira
3.	يَذْهَبُ	Yadzhabu

b. Vokal Rangkap

Vokal rangkap Bahasa Arab yang lambangnya berupa gabungan antara harakat dan huruf, transliterasinya berupa gabungan huruf, yaitu:

Tanda dan Huruf	Nama	Gabungan Huruf	Nama
أ...ى	fathah dan ya	Ai	a dan i
أ...و	fathah dan wau	Au	a dan u

Contoh:

No	Kata Bahasa Arab	Transliterasi
1.	كيف	Kaifa
2.	حول	Haula

3. Maddah

Maddah atau vokal panjang yang lambangnya berupa harakat dan huruf, transliterasinya berupa huruf dan tanda sebagai berikut:

Harakat dan Huruf	Nama	Huruf dan Tanda	Nama
أ...ي	Fathah dan alif atau ya	a>	a dan garis di atas
أ...ي	Kasrah dan ya	i>	i dan garis di atas
أ...و	Dammah dan wau	u>	u dan garis di atas

Contoh:

No.	Kata Bahasa Arab	Transliterasi
1.	قال	Qa>la
2.	قيل	Qi>la
3.	يقول	Yaqu>lu
4.	رمي	Rami>

4. TaMarbutah

Transliterasi untuk Ta Marbutah ada dua (2), yaitu:

- Ta Marbutah hidup atau yang mendapatkan harakat fathah, kasrah atau dammah transliterasinya adalah /t/.
- Ta Marbutah mati atau mendapat harakat sukun transliterasinya adalah /h/.
- Apabila pada suatu kata sandang /al/ serta bacaan kedua kata itu terpisah maka Ta Marbutah itu di transliterasikan dengan /h/.

Contoh:

No	Kata Bahasa Arab	Transliterasi
1.	روضة لأطفال	Raud} ah al-atfa>I / raud} atul atfa> I
2.	طلحة	t{alhaf

5. Syaddah (Tasydid)

Syaddah atau tasydid yang dalam system tulisan Arab dilambangkan dengan sebuah tanda yaitu tanda syaddah atau Tasydid. Dalam transliterasi ini tanda Syaddah tersebut dilambangkan dengan

huruf, yaitu huruf yang sama dengan huruf yang diberi tanda Syaddah itu.

Contoh:

No.	Kata Bahasa Arab	Transliterasi
1.	رَبَّنَا	Rabbana
2.	نَزَّلَ	Nazzala

6. Kata Sandang

Kata sandang dalam Bahasa Arab dilambangkan dengan huruf yaitu ال namun dalam transliterasinya kata sandang itu dibedakan antara kata sandang yang diikuti oleh huruf syamsiyyah dengan kata sandang yang diikuti oleh huruf Qamariyyah.

Kata sandang yang diikuti oleh huruf Syamsiyyah ditransliterasikan sesuai dengan bunyinya yaitu huruf /I/ diganti dengan huruf yang sama dengan huruf yang langsung mengikuti kata sandang itu. Sedangkan kata sandang yang diikuti oleh huruf qamariyyah ditransliterasikan sesuai dengan aturan yang digariskan di depan dan sesuai dengan huruf Syamsiyyah atau Qamariyyah, kata sandang ditulis dari kata yang mengikuti dan dihubungkan dengan kata sambung.

Contoh:

No	Kata Bahasa Arab	Transliterasi
1.	الرَّجُلِ	Ar-rajulu

2.	الجلال	Al-Jala>lu
----	--------	------------

7. Hamzah

Aturan transliterasi huruf hamzah menjadi apostrop (') yang hanya berlaku bagi hamzah yang terletak ditengah dan di akhir kata. Namun bila hamzah terletak diawal kata maka tidak dilambangkan karena dalam tulisan Arab ia berupa huruf alif. Perhatikan contoh berikut ini:

No	Kata Bahasa Arab	Transliterasi
1.	أكل	Akala
2.	تأخذون	Ta'khudzuna
3.	النؤ	An-Nau'u

8. Penulisan Kata Arab yang Lazim digunakan dalam Bahasa Indonesia

Kata, istilah atau kalimat Arab yang fitransliteras adalah kata' istilah atau kalimat yang sudah lazim dan menjadi bagian dari perbendaharaan Bahasa Indonesia, atau sudah sering ditulis dalam tulisan Bahasa Indonesia, tidak lagi ditulis menurut cara transliterasi di atas. Misalnya kata -kata tersebut menjasi bagian dari satu rangkaian teks Arab, maka mereka harus ditransliterasi secara utuh.

9. Lafaz al-Jalalah (الله)

Kata “Allah” yang didahului oartikel seperti huruf *jar* dan huruf lainnya atau berkedudukan sebagai *mudaf ilaih* (frase nominal), ditransliterasikan tanpa huruf hamzah.

Adapun *tamarbutah* di akhir kata yang di sandarkan kepada *lafz al-jalalah*, ditransliterasikan dengan huruf [t]

10. Huruf Kapital

Walau system tulisan Arab tidak mengenal huruf kapital (*All caps*), dalam transliterasinya huruf-huruf tersebut dikenai ketentuan tentang penggunaan huruf kapital berdasarkan pedoman ejaan Bahasa Indonesia yang berlaku (EYD). Huruf kapital, misalnya, digunakan untuk menuliskan huruf awal nama dari (orang, tempat, bulan dan huruf pertama pada permulaan kalimat. Bila nama diri didahului oleh kata sandang (al-), maka yang ditulis dengan huruf kapital tetap huruf awal nama diri tersebut, bukan huruf awal kata sandangnya. Jika terletak pada awal kalimat, maka huruf A dari kata sandang menggunakan huruf kapital (AL-). Ketentuan yang sama juga berlaku untuk huruf awal dari judul referensi yang didahului oleh kata sandang al-, baik ketika ia ditulis dalam teks maupun dalam catatan rujukan (CK, DP, CDK, dan DR).

B. *Daftar Singkatan*

Beberapa singkatan yang dilakukan adalah:

Swt. = subhānahū wa ta,,ālā

Saw. = sallallāhu ‘alaihi wa sallam

a.s. = ‘alaihi al-salām

H = Hijrah

M = Masehi

SM = Sebelum Masehi

l. = Lahir tahun (untuk orang yang masih hidup saja)

w. = Wafat tahun

QS .../...:4 = QS al-Baqarah/2:4 atau QS Ali „Imrān/3:4

HR = Hadis Riwayat



UNIVERSITAS ISLAM NEGERI
ALAUDDIN
M A K A S S A R

ABSTRAK

NAMA : NIKMATUL MAGFIRAH
NIM : 10100117126
JUDUL SKRIPSI : TINJAUAN FIQH MUAMALAH TERHADAP MEKANISME PEMBULATAN ANGKA HASIL PENIMBANGAN PAKET BARANG DI EXPEDISI J&T EXPRESS ERNEKANG

Skripsi ini membahas Tinjauan Fiqh Muamalah Terhadap Mekanisme Pembulatan Angka Hasil Penimbangan Paket Barang Di Expedisi J&T Express Enrekang, selanjutnya sub masalah yaitu: 1) Bagaimana mekanisme pembulatan angka hasil penimbangan paket barang di Expedisi J&T Express Enrekang? 2) Bagaimana tinjauan fiqh muamalah terhadap pembulatan angka hasil penimbangan paket barang di Expedisi J&T Express Enrekang?

Penelitian ini menggunakan metode kualitatif dan penelitian lapangan (*field research*), yaitu dengan menggambarkan permasalahan dengan cara mengumpulkan data, dokumen, dan informasi yang lebih akurat. Serta di peroleh dari buku-buku yang ada kaitannya dengan objek penelitian, jurnal, dan juga skripsi.

Hasil penelitian ini menyimpulkan bahwa dari segi fiqh muamalah termasuk akad, sudah sesuai dengan rukun dan syaratnya. Namun transaksi bagi Sebagian orang mengandung unsur gharar karena pihak J&T tidak transparan dalam memberikan informasi mengenai pembulatan timbangan.

Implikasi dari penelitian ini adalah karyawan J&T yang mengetahui system pembulatan hendaknya transparansi dalam penyajian terkait mekanisme pembulatan angka hasil penimbangan kepada masyarakat pengguna jasa kirim, terutama pada perhitungan sistem volumetric, agar tidak terjadi kesalahpahaman.

ALAUDDIN
M A K A S S A R

BAB I

PENDAHULUAN

A. Latar Belakang

Perkembangan dunia yang terjadi saat ini, sangat menimbulkan adanya perubahan yang begitu pesat, terlebih lagi pada bidang teknologi dan informasi. Informasi pun yang didapatkan saat ini sangat mudah karena teknologi semakin canggih. Tidak hanya itu kemajuan teknologi ini sangat bermanfaat pada perkembangan bisnis, karena saat ini bisnis tidak hanya bergerak secara normal tetapi juga *online*.

Masyarakat sangat terbantu karena adanya bisnis online ini. Dimana membeli suatu barang secara *online* memiliki keuntungan yang lebih banyak.. Dari mulai hemat waktu, tenaga, harga lebih murah, juga banyaknya potongan harga dan pilihan produk. Tiap pembelian barang secara *online* tentu memperoleh pilihan terkait penggunaan jasa pengirim. Salah satu perusahaan jasa pengiriman yang sering digunakan saat ini adalah J&T Express.

Manusia selalu memiliki ketertarikan dengan manusia lainnya, karena manusia adalah makhluk sosial yang tidak dapat hidup sendiri. Berdasarkan ajaran islam, kepentingan tersebut harus sesuai dengan ketentuan-ketentuan yang ada di

dalam Al-Qur'an.¹ Karena Islam agama yang lengkap dan sempurna telah meletakkan kaidah-kaidah dasar dan aturan dalam semua sisi kehidupan manusia, baik dalam ibadah maupun muamalah (hubungan antar makhluk).² Misalnya dalam bermuamalah. Dengan adanya aturan muamalah dalam Al-Qur'an yang bisa dipedomani maka kehidupan manusia dalam berinteraksi akan tejamin dengan sebaik-sebaiknya sehingga erbantahan dan dendam-mendendam dapat dihindari semaksimal mungkin.³

Wujud muamalah dalam kehidupan bermasyarakat yang diajarkan oleh syariat islam adalah, jual beli, gadai (ar-rahn), hak milik, transaksi (akad), kerjasama (syarikah), titipan (al-wadi'ah), pinjam meminjam (al-ariyah), ataupun sewa-menyewa, dan lain-lain.⁴ Penerapan jual beli dalam transaksi akad dapat kita temukan pada bisnis yang bergerak secara normal dan online. Berbicara tentang bisnis online sangat erat kaitannya dengannya jasa pengiriman barang

Beberapa perusahaan-perusahaan yang bergerak di bidang jasa pengiriman barang, salah satu ekspedisi yang banyak di gemari oleh sebagian masyarakat yaitu ekspedisi J&T. Setiap perusahaan memiliki berbagai aturan dan sistematika yang

¹ Hartalena, Nur Taufiq Sanusi, dan Muhammad Anis, *Tinjauan Hukum Islam Terhadap Sewa Menyewa Pohon Cengkeh di Kabupaten Sinjai*, Iqtishaduna. Vol. 2 No. 1, April 2020, h. 2.

² Rahma Amir, *Gadai Tanah Perspektif Ekonomi Islam*, *Jurnal Muamalah*. Vol. 5 No. 1, Juni 2015. h. 81.

³ Sulaiman Rasjid, *Fiqh Islam*, (Bandung: Sinar Baru Algensindo, 2005), h. 278.

⁴ Dzajuli, *Ilmu Fiqh*, (Jakarta: Kencana Prenada Media Group 2005), h. 50.

apabila berat barangnya tidak sesuai dengan ketentuan yang telah ditetapkan oleh perusahaan, maka terjadilah pembulatan penimbangan paket barang.

Terkait latar belakang diatas maka penulis terdorong untuk melakukan sebuah penelitian yang akan dikaji lebih lanjut, dalam skripsi yang berjudul **TINJAUAN FIQH MUAMALAH TERHADAP MEKANISME PEMBULATAN ANGKA HASIL PENIMBANGAN PAKET BARANG DI EXPEDISI J&T EXPRESS ENREKANG**

B. Fokus Penelitian Dan Deskripsi Fokus

1. Fokus Penelitian

Penelitian ini dilakukan di PT. Expedisi J&T Express Cabang Enrekang yang berfokus pada:

- a. Tinjauan Fiqh Muamalah
- b. Mekanisme Pembulatan Angka Hasil Penimbangan

2. Deskripsi Fokus

Untuk memberikan pemahaman yang lebih jelas mengenai penelitian ini, diperlukan definisi opsional dari kedua fokus penelitian diatas, yaitu:

- a. Tinjauan Fiqh Muamalah, artinya, pandangan agama Islam tentang cara bermuamalah. Dalam hal ini peneliti meninjau aturan yang diterapkan oleh pihak perusahaan dengan aturan syariat islam.

- b. Mekanisme Pembulatan Hasil Penimbangan adalah, tata cara pembulatan hasil penimbangan paket barang dengan mengacu pada aturan yang telah ditetapkan oleh pihak perusahaan.

C. Rumusan Masalah

Adapun pokok masalah di bawah ini ialah:

1. Bagaimana Mekanisme Pembulatan Angka Hasil Penimbangan Paket Barang di Expedisi J&T Express Enrekang?
2. Bagaimana Tinjauan Fiqh Muamalah Terhadap Mekanisme Pembulatan Angka Hasil Penimbangan Paket Barang Di Expedisi J&T Express Enrekang?

D. Kajian Pustaka

Berdasarkan judul penelitian maka peneliti akan mengkaji, menelaah, dan mencermati beberapa buku rujukan dan skripsi yang ada kaitannya dengan judul penelitian ini.

Adapun beberapa referensi yang menjadi rujukan awal dari penelitian ini adalah sebagai berikut:

1. **Shalah ash-Shawi & Abdullah al-Mushlih** dalam bukunya, *Fikih Ekonomi Islam*, menjelaskan bahwa Gharar didefinisikan sebagai suatu jual beli dimana penjual tidak tahu apa yang dibeli.
2. **Ikhwan Hamdani**, dalam bukunya *Ekonomi Syariah*, menjelaskan bagaimana urgensi kehidupan penerapan fiqh muamalah terhadap kehidupan berekonomi,

nilai-nilai dasar ekonomi islam, etika perilaku produsen dan konsumen, serta regulasi harga dan hukum islam dalam bentuk bentuk pasar yang tidak valid.

3. **Durri Andirian**, dalam bukunya *Metode Penelitian*, menjelaskan uraian mengenai metodologi penelitian. Disamping itu dalam bukunya menjelaskan bagaimana mengembangkan sebagian besar alat penelitian yang paling banyak digunakan dalam penelitian sosial maupun Pendidikan, khususnya berupa kuesioner maupun wawancara baru, dan observasi.
4. **Oni Sahroni dan M. Hasanuddin**, dalam bukunya *Fikih Muamalah, Dinamika teori akad dan implementasinya dalam Ekonomi Syariah*, menjelaskan bagaimana pemahaman dan cara pandang ahli fikih/ahli ijtihad/ahli fatwa (*faqih/muhjtahid/mufti*) terhadap nash-nash dan sumber hukum Syariah terkait ekonomi, boleh atau tidak boleh, prioritas atau tidak prioritas, jadi kebijakan atau tidak jadi kebijakan serta kajian akad (transaksi , karena produk, praktik dan kegiatan ekonomi syariah dengan akad dan seluruh ketentuannya dalam fikih Islam.
5. **Tantri Lestari**, Fakultas Syariah dan Hukum Jurusan Hukum Ekonomi Syariah UIN Walisongo Semarang, yang berjudul “Tinjauan Hukum Islam Terhadap Pelaksanaan Akad Pengiriman Barang dan Resikonya Di Perusahaan Jasa Pengiriman Barang Tiki Cabang Pecangaan”. Hasil yang diperoleh dari peneliti Tantri Lestari transaksi di perusahaan Tiki cabang Pecangan tidak sesuai dengan perjanjian diawal. Dalam resi atau bukti pembayaran yang dipegang oleh konsumen sudah tertera bahwa jika barang hilang atau rusak

maka akan mendapatkan ganti rugi sebesar 10x lipat dari biaya pengiriman. Tapi pada realitanya itu tidak dipraktekkan di perusahaan Tiki cabang Pecangan.⁶ Adapun perbedaan penelitian sebelumnya dengan penelitian ini yakni, meninjau dari segi fiqh muamalah terhadap mekanisme pembulatan angka hasil penimbangan paket barang di ekspedisi J&T Enrekang.

E. Tujuan Dan Kegunaan Penelitian.

Adapun Tujuan dari Penelitian itu adalah:

1. Untuk mengetahui mekanisme pembulatan hasil penimbangan paket barang di Expedisi J&T Express Enrekang
2. Untuk mengetahui tinjauan fiqh muamalah terhadap pembulatan angka hasil penimbangan paket barang di Expedisi J&T Express Enrekang.

Adapun Kegunaan Penelitian ini adalah:

1. Agar masyarakat pengguna jasa pengiriman dapat mengetahui mekanisme pembulatan angka hasil penimbangan paket barang di Expedisi J&T Enrekang.
2. Agar masyarakat pengguna jasa dapat mengetahui bahwa pembulatan hasil penimbangan paket barang di Expedisi J&T Express telah sesuai atau tidak sesuai dengan syariat Islam.

⁶ Tantri Lestari, *Tinjauan Hukum Islam Terhadap Pelaksanaan Akad Pengiriman Barang dan Resikonya Di Perusahaan Jasa Pengiriman Barang Tiki Cabang Pecangan*. Skripsi (Semarang: Fak. Syariah dan Hukum UIN Walisongo, 2018).

BAB II

KAJIAN TEORI

A. *Fiqh Muamalah*

Fiqh merupakan seperangkat aturan yang mencakup berbagai masalah aktivitas manusia dengan manusia lain. Dalam Fiqh, semua tingkah laku manusia diatur dalam hubungan manusia dengan Allah dan hubungan manusia dengan sesamanya dan makhluk lainnya). Dalam kepustakaan fiqh, taklain dikenal dengan fiqh ibadah, juga dikenal dengan fiqh muamalah.¹ Semuan manusia itu makhluk sosial, yaitu ditakdirkan hidup bermasyarakat, dalam hidup manusia bergantung pada manusia lain untuk melangsungkan kehidupan mereka oleh karena itu manusia saling berhubungan antara satu sama lain yang didasari untuk memenuhi hidupnya.²

Jadi, yang dimaksud dengan muamalah ialah tukar-menukar barang atau sesuatu yang memberi manfaat dengan cara yang ditentukan, seperti jual beli, sewa-menyewa, upah-mengupah, pinjam-meminjam, urusan bercocok tanam, berserikat, dan usaha lainnya.³

Dua bidang pokok hukum islam sudah disepakati oleh semua fuqaha yaitu, bidang “ibadah” dan bidang “muamalah”. Bidang muamalah ini kadang-kadang disebut bidang adat (al-idah). Isinya berupa aturan-aturan yang dimaksudkan untuk

¹ Dzajuli, *Ilmu Fiqh*, h. 44.

² Satriyo Malik Fajar dan Hartini Tahir, *Tinjauan Hukum Islam Terhadap Penerapan Bagi Hasil dalam Sistem Tesang di Kec. Palangga, Kab. Gowa, Al-Qadauna*. Vol. 1 No. 3, September 2020, h. 157.

³ Sulaiman Rasjid, *Fiqh Islam (Hukum Fiqh Lengkap)*, h. 278.

mengatur interaksi manusia, baik dalam pengertian hubungan antara individu dengan individu, individu dengan kelompok, maupun kelompok dengan kelompok, untuk mencapai sebuah tatanan hidup yang masalah dengan perkataan lain, aturan-aturan untuk mewujudkan kepentingan-kepentingan duniawi.⁴ Masalah dapat tercapai jika manusia hidup dalam keseimbangan, sebab keseimbangan merupakan sunnatulloh.⁵ Melalui kegiatan ekonomi keseimbangan menjadi penting karena disinilah esensi syariat Islam berperan didalamnya, berupa keseimbangan dalam mengejar kesejahteraan dunia demikian pula untuk di akhirat.⁶

1. Pengertian Fiqh Muamalah

Fiqh muamalah memiliki dua kata, yaitu fiqh dan muamalah. Fiqh secara bahasa berarti paham. Secara istilah muamalah semakna dengan al mufa'alah yaitu saling berbuat, atau tindakan yang dilakukan satu orang dengan orang lainnya atau beberapa orang dalam memenuhi kebutuhannya masing-masing.⁷

Penguraian yang di gambarkan Mustafa Ahmad Al-Zarqa, bahwasanya fiqh muamalah adalah aturan kegiatan dan hubungan sesama

⁴ A. Hanafi, *Pengantar dan Sejarah Hukum Islam* (Cet. I; Jakarta: Bulan Bintang, 1997), h. 32.

⁵ Amiruddin K, "Nilai Maslahat Dalam Sistem Ekonomi Islam", *Ecces:economics, social and development studies*. Vol. 2 No. 1. 2015. h. 72

⁶ Abdi Wijaya, "Hukum Islam dan sengketa Ekonomi Syariah", *Jurnal Al-Daulah*. Vol. 7 No. 1, Juni 2018. h. 133.

⁷ Abdul Rahman Ghazaly, dkk, *Fiqh Muamalat* (Jakarta: Kencana, 2010), h. 32.

manusia perihal hak, harta, dan penyelesaian pertikaian.⁸ Pemahaman yang lebih dalam lagi diungkapkan Mohammad Ma'sum Billah, adalah wujud perjanjian yang saling menguntungkan guna menyempurnakan kebutuhan hidup sehari-hari terutama kegiatan yang berhubungan dengan perniagaan.⁹ Atau segala yang berkaitan dengan ekonomi. Kegiatan ekonomi ini tidak terlepas dari hubungan antara manusia (muamalah).¹⁰ Kegiatan yang melibatkan produksi, distribusi, pertukaran dan konsumen barang dan jasa dalam masyarakat.¹¹

Sehubungan dengan definisi tersebut, dapat disimpulkan bahwa *fiqh muamalah* merupakan bidang fiqh yang menitikberatkan pada hukum tentang aktivitas serta jalinan sesama manusia perihal harta, hak, dan penyelesaian pertikaian dalam rangka memenuhi kebutuhan sehari-hari mereka dengan menurut Syariah.¹²

Apapun aktivitas manusia (muslim) didunia ini senantiasa dalam konteks ketaqwaan kepada Allah SWT. Inilah yang dimaksudkan Allah dalam QS. Adz-Dzariyaat:56 yang berbunyi:

وَمَا خَلَقْتُ الْجِنَّ وَالْإِنْسَ إِلَّا لِيَعْبُدُونِ

⁸ Mustafa Ahmad Al-Zarqa', Al-Madkhal Al-Fiqhi Al- 'Am juz 1 (Damaskus: AL- Adib, 1967), h. 30.

⁹ Moh. Masum Billahm, *Modern Financial transaction Under Syariah* (Petaing Jaya: Ilmiah Publisher 2003), h. 11.

¹⁰ Amiruddin K, "Konseptualisasi Ekonomi dan keuangan Syariah", Jurnal Al-Mashrafiyah. Vol. 1 No. 1, Oktober 2017, h. 12.

¹¹ Amiruddin K, "Konsep Produksi Dalam Tinjauan Sosiologi Ekonomi", Home of Journals. h. 62.

¹² Juhaya S. Pradja, *Ekonomi Syariah* (Cet. II; Bandung: Pustaka Setia, 2015), h. 96

Terjemahan:

Aku tidak menciptakan jin dan manusia melainkan agar mereka beribadah kepada-Ku.¹³

Atas dasar itulah, tindakan-tindakan manusia muslim dalam urusan duniawi tidak lepas dari ketaatan kepada Allah, dan segala tindakannya itu harus selalu memuat nilai ketuhanan. Hal ini menunjukkan bahwa apapun jenis mua'amalah yang dijalankan haruslah berdasarkan sumber ajaran Islam, yaitu Al-Qur'an dan As-Sunnah, atau aturan umum yang berlaku dalam hukum Islam.¹⁴

2. Pembagian Fiqh Muamalah

Fiqh muamalah terbagi menjadi lima bagian:¹⁵

- a. Muwadhah Madliyah (Hukum kebendaan): Muamalah yang mengkaji segi objeknya, yaitu benda. Beberapa ulama berpendapat bahwa muamalah al-madiyah bersifat, kebendaan yang di perjual belikan, dan lain sebagainya.
- b. Munakahat (Hukum perkawinan): hubungan atau ikatan sah antara lawan jenis, demi menjalin keluarga sakinah, mawaddah, warahmah.
- c. Amanat dan 'ariyah (pinjaman): maknanya, memberikan manfaat secara umum tanpa imbalan.
- d. Tirkah (harta peninggalan): ialah harta peninggalan si mayat untuk ahli waris yang harus dibagikan sesuai syariat Islam.

¹³ Al-Qur'an Dan Terjemahan, h.523

¹⁴ Ikhwan Hamdan, *Ekonomi Syariah* (Jakarta: Restu agung, 2009), h. 2.

¹⁵ Rachmat Syafei, *Fiqh Muamalah* (Bandung: CV Pustaka Setia, 2001), h. 16.

Namun Menurut Mahmud Syalthout Muamalah dalam islam dibagi menjadi 2 bagian, yakni ajaran terkait *aqidah* dan ajaran terkait *syari'ah*. *Syariah* itu sendiri ialah *ibadah* dan *mu'amalah*. Ajaran *aqidah* terkait masalah keimanan dan keyakinan seseorang terhadap keberadaan Allah SWT, para malaikat, rasul kitab suci yang diturunkan Allah, Ajaran tentang ketaqwaan kepada Allah dalam bentuk khususnya seperti, sholat, puasa, zakat, haji dan sebagainya. Sedangkan fiqh mu'amalah yang memiliki keterkaitan antara manusia sesuai dengan prinsip dan ajaran berdasarkan al-Qur'an dan as-Sunnah.¹⁶

Pokok bahasan fiqh muamalah adalah hubungan antar manusia yang satu dengan manusia yang lainnya.¹⁷ Sebagai contoh hak penerima sewa menerima uang pembayaran atas sewaan kepada orang lain, dan hak si penyewa untuk menerima barang yang disewakannya.

3. Prinsip Fiqh Muamalah dalam Islam

Berlandaskan cakupan di atas, maka prinsip-prinsip muamalah yaitu bagaimana transaksi di lakukan. Prinsip-prinsip itu pada intinya menghendaki agar setiap transaksi tidak merugikan kedua belah pihak, atau hanya menguntungkan salah satu pihak saja. Prinsip – prinsip Fiqih Muamalah itu antara lain:¹⁸

¹⁶ Ikhwan Hamdani, *Ekonomi Syariah*, h. 3.

¹⁷ Abdur Rahman Ghazaly, *Fiqh Muamalah* (Jakarta: Prenada Media Group), h. 4-5.

¹⁸ Nurfaizal, *Prinsip-prinsip Muamalah Dan Implementasinya Dalam Hukum Perbankan Indonesia*, Jurnal Hukum Islam. Vol. 13 No. 2, November 2013. h. 194-195.

- a. Setiap transaksi harus dilakukan sendiri dari pihak yang bersangkutan melainkan transaksi itu ternyata melanggar syariat. Prinsip ini serupa pada makna surah al-Isra ayat 34 dan surah al-Maidah ayat 1, yang jika mereka melakukan kesepakatan dalam suatu transaksi ummat yang beriman diperintahkan agar menyempurnakan akad ataupun perjanjiannya.
- b. Sepanjang tidak kontradiktif dengan ajaran islam dan adab sopan santun, tiap point-point perjanjian didalam transaksi itu dirancang dan dilakukan kedua belah pihak secara bebas tetapi penuh tanggung jawab.
- c. Tiap transaksi dilakukan secara suka rela, tanpa ada paksaan atau tekanan pihak manapun.
- d. Pembuat hukum (*syar'i*) mensyaratkan bahwa tiap perencanaan transaksi dan pelaksanaannya didasarkan atas niat baik, sehingga semua bentuk penipuan, kecurangan, dan penghianatan dapat dihindari. Bagi yang tertipu atau dicurigai boleh diberi hak khair (kebebasan memilih untuk melangsungkan atau membatalkan transaksi).
- e. Penentuan hak yang muncul dari suatu transaksi diberikan oleh syara' pada 'urf atau adat untuk menentukan kriteria dan batasannya. Artinya, peranan 'urf atau adat kebiasaan dalam bidang transaksi sangat menentukan selama syara' tidak menentukan lain. Oleh karena itu, ada juga yang mendefinisikan muamalah sebagai hukum syara' yang berkaitan dengan masalah duniawi, seperti jual beli, pinjam meminjam,

sewa-menyewa. Semua bentuk ajaran Islam yang berhubungan dengan perniagaan, menghendaki adanya unsur keadilan, kejujuran, dan transparansi yang dilandasi nilai keimanan dalam praktik perdagangan dan peralihan hak.¹⁹

Kesimpulan kelima prinsip di atas ialah dalam sebuah transaksi yang menciptakan kesepakatan yang mewajibkan para pihak untuk menunaikannya, dilakukan secara bebas bertanggung jawab dalam memilih bentuk kesepakatan dengan tetap memperhatikan hak dan kewajiban masing-masing atas kesediaan kedua belah pihak tanpa paksaan yang berdasarkan itikad baik dan kejujuran serta memenuhi persyaratan umum, seperti persyaratan administrasi, saksi, jaminan dalam pinjam-meminjam, dan sebagainya.²⁰

Jadi yang penulis maksudkan disini adalah fiqh muamalah yang terkait dengan masalah jual beli. Dan perkembangan selanjutnya fiqh muamalah ini sudah dibatasi pemahamannya yaitu yang terkait dengan hubungan kemanusiaan (*hablumminallah*) tapi yang berkaitan dengan ekonomi atau jual beli.

¹⁹ Arti, "Tinjauan Hukum Islam Terhadap Perlindungan Konsumen Produk Kosmetik Yang Tidak Terdaftar BPOM", Skripsi (Makassar: Fakultas Syariah dan Hukum UIN Alauddin, 2018), h. 29.

²⁰ Nurfaizal, "*Pnsip-prinsip Muamalah Dan Implementasinya Dalam Hukum Perbankan Indonesia*", h. 195.

B. AKAD

1. Pengertian Akad

Secara bahasa, akad atau perjanjian itu digunakan untuk banyak arti, yang keseluruhannya kembali kepada bentuk ikatan atau penghubungan terhadap dua hal.²¹ Akad asal usulnya dari bahasa Arab al'aqad yang secara Bahasa bermakna persetujuan, pejanjian, dan perikatan. Dalam istilah fiqh, akad diartikan sebagai hubungan kesepakatan (pernyataan membuat ikatan) dan Qabul (pernyataan menerima ikatan) berdasarkan syariat yang mempengaruhi objek perikatan.²²

Akad dalam terminologi ahli bahasa meliputi arti perjanjian, penguatan dan penegasan dari kedua belah pihak. Arti bahasa ini sesuai dengan apa yang diucapkan para ulama fiqh, bahwasanya akad adalah setiap perkataan/ucapan yang keluar sebagai penjelasan dari dua hajat yang memiliki keselarasan, sebagai halnya juga menuturkan makna akad sebagai tiap kata yang keluar itu menjelaskan sebuah hajat terlebih saat seorang diri.²³

Pengucapan akad yang dimaksud itu ungkapan yang diucapkan oleh seorang yang melakukan akad untuk mengutarakan hajat/hasrat bahwa akad

²¹ Shalah ash-Shawi dan Abdullah Al-Mushlihin, *Fikih Ekonomi Islam* (Cet. V; Jakarta: Darul Haq 2 015), h. 26

²² Abdul Rahman Ghazali, *Fiqh Muamalat*, h. 50

²³ Abdul Azizi Muhammad, *Fiqh Muamalat* (Jakarta: Amzah, 2015), h. 15-16

itu telah berproses. Ijab menggambarkan pengalihan kepemilikan, sementara Qabul menggambarkan penerimaan kepemilikan.²⁴

Abu Bakar Al-Jashshash mengutip kalimat dari buku Abdul Aziz Muhammad yang berjudul *Fiqh Muamalah*: “segala sesuatu yang terikat dengan orang lain harus dilaksanakan secara wajib, sebab makna asli dari akad adalah ikatan kemudian dialihkan pada arti sumpah dan akad seperti akad jual beli dan yang lainnya, maka maknanya adalah Ilzam (wajib) untuk memenuhi janji dan hal ini dapat terjadi apabila ada harapan tertentu yang akan diperoleh pada waktu tertentu. Dinamakan jual beli, nikah, sewa menyewa, dan akad-akad jual beli lain karena masing-masing pihak telah berkomitmen untuk memenuhi janjinya dan disebut sumpah terhadap sesuatu yang menjadi kontrak dimasa depan, krena pihak yang berikrar mewajibkan dirinya untuk menyempurnakan janjinya baik dengan mengerjakan ataupun dengan meinggalkan.”²⁵

Penulis menyimpulkan dari beberapa penjelasan yang terkait dengan akad, bahwasanya akad merupakan kesepakatan dua orang atau lebih, berdasarkan keridhaan masing-masing, yang menimbulkan hak dan kewajiban dari sebuah akad.

2. Rukun Dan Syarat Akad

Rukun-rukun akad ialah sebagai berikut:²⁶

²⁴ Shalhah As-Shawi dan Abdullah Al- Mushlih, *Fikih Ekonomi Islam*, h. 29.

²⁵ Abdul Aziz Muhammad, *Fiqh Muamalat*, h. 16.

²⁶ Hendi Suhendi, *Fiqh Muamalah* (Jakarta: PT Raja Grafindo Persada, 2010), h. 47.

- a. Aqid ialah orang yang berakad. Masing-masing pihak terdiri dari satu orang, terkadang juga terdiri dari beberapa orang, misalnya penjual dan pembeli beras dipasar biasanya masing-masing orang, ahli waris sepakat untuk memberikan sesuatu kepada pihak lain yang terdiri dari beberapa orang. Pihak-pihak yang melakukan transaksi atau akad harus berakal atau memahami transaksi yang akan dilakukan, bahwa barang dan jasa yang diperjual belikan merupakan barang dan jasa yang halal, baik dan jelas sumbernya, baik kualitas, berat, takaran, dan ukuran yang jelas sehingga tidak menimbulkan keraguan.²⁷
- b. Ma'qud alaih ialah suatu benda yang dijadikan objek dari sebuah akad, seperti akad gadai, akad pemberian, serta akad kafalah (jaminan yang diberikan oleh penanggung kepada pihak ketiga untuk memenuhi kewajiban pihak kedua/yang d tanggung).
- c. Maudhu' al'aqd ialah maksud dan tujuan utama melakukan akad. Apabila akadnya berbeda, maka tujuan pokok akadpun berbeda. Dalam akad jual beli tujuan pokoknya ialah mengalihkan kepemilikan barang dari penjual kepada pembeli.
- d. Sighat al 'aqd adalah ijab dan qabul. Menurut Sebagian ulama ijab adalah ungkapan yang pertama muncul dari salah satu pihak akad yang menunjukkan keinginan untuk melakukan akad, terlepas dari pihak manapun yang memulainya, baik pembeli ataupun penjual. Sedangkan

²⁷ Abd Riza, Amiruddin K dan Irwan Misbah, "Perspektif Bisnis Syariah Pada Jasa Transportasi Online Go-Jek di Makassar", Jurnal Iqtisaduna. Vol. 6 No. 1, Juni 2020. h. 13.

Qabul adalah ungkapan yang kedua muncul dari pihak lain yang dilakukan setelah ijab yang menunjukkan persetujuannya terhadap pihak lain tersebut. Dan maksud *sighat* ialah harus jelas dan bisa di pahami, *sighat* tersebut menunjukkan keinginan niat dan maksud pelaku akad untuk bertransaksi. Jika lafadz (ungkapan) tidak jelas, maka yang menjadi rujukan adalah maksud/substansinya. Misalnya lafadz jual beli menggunakan *lafadz hibah* karena maksud *sighat* adalah ungkapan persetujuan, maka setiap cara dan mekanisme yang menunjukkan maksud akad itu dibolehkan. Dimana setiap akad itu memiliki ketentuan hak-hak, kewajiban dan akibat hukum yang berbeda-beda.²⁸

Sedangkan secara garis besar syarat ketentuan akad terbagi menjadi dua, yang pertama adalah persyaratan umum, yaitu persyaratan yang harus sempurna dalam berbagai bentuk akad. Yang kedua adalah persyaratan khusus yaitu persyaratan yang disyaratkan dalam beberapa kontrak. Persyaratan khusus ini juga bisa disebut dengan persyaratan idhafi (tambahan) yang harus ada disamping persyaratan umum seperti persyaratan saksi pernikahan.

Berikut jenis-jenis ketentuan syarat akad, baik umum maupun khusus:²⁹

a. Syarat-syarat umum diantaranya:

²⁸ Oni Sahroni dan M.Hasanuddin, *Fikih Muamalah Dinamika Teori Akad dan Implementasinya dalam Ekonomi Syariah* (Cet. I; Jakarta: Raja Grafindo Persada, 2016), h.27-29.

²⁹ Nur Huda, *Fiqh Muamalah* (Semarang: CV Karya Abadi Jaya, 2015), h. 116.

- (a) Dua orang yang membuat kontrak mampu bertindak (Ahli), keduanya dalam keadaan berakal, serta baligh.
 - (b) Objek akad memenuhi syarat, artinya, objeknya bersih dan dapat dimanfaatkan, objeknya adalah milik orang salah satu pihak yang melakukan akad serta objeknya diketahui keberadaannya.
 - (c) Akad yang berlangsung, artinya ijab dan qabul, atau serah terima. Serah terima ini memiliki dua jenis, yakni, dengan lafadz dan tanpa lafadz. Contoh serah terima dengan lafadz “saya menjual, dan saya membeli”, sedangkan contoh serah terima tanpa lafadz seperti yang terjadi di supermarket.
- b. Syarat-syarat yang bersifat khusus diantaranya:
- (a) Syarat *ta'liqiyah* adalah syarat-syarat yang harus dicantumkan pada saat akad berlangsung jika syarat itu tidak ada maka akan terjadi. Misalnya penjualan lahan usaha berlaku jika orangtua telah setuju.
 - (b) Syarat *taqyid* adalah syarat yang belum terpenuhi tetapi akad sudah selesai dan hanya diberlakukan oleh salah satu pihak, misalnya jual beli mobil dengan biaya penyerahan kerumah pembeli, di tanggung penjual.
 - (c) Syarat *idhafah* adalah kondisi yang bersifat menunda pelaksanaan kontrak, Misalnya saya menyewakan rumah ini dalam dua bulan kedepan.

C. GHARAR

1. Pengertian Gharar

Gharar berasal dari bahasa Arab berarti *al-khatr* (pertahanan). Ibnu Taimiyah mengartikan bahwa gharar adalah sesuatu yang tidak jelas hasilnya (Majhul al-‘aqibah).³⁰ Arti *gharar* ialah “Ketidakpastian”, yang dimaksud ketidakpastian dalam transaksi muamalah ialah, “hal ketidaktahuan terhadap akibat suatu perkara, kejadian/peristiwa dalam transaksi perdagangan atau jual beli, atau ketidakjelasan antara baik dengan buruknya.³¹ Jika dilihat dari beberapa makna kata di atas, maka gharar diartikan seperti bentuk jual beli yang mengandung unsur ketidakjelasan. Semua menghasilkan hasil yang tidak pasti terkait hak dan kewajiban pada transaksi/jual beli.³² Dengan demikian, istilah gharar dalam kajian fikih bisa berupa perbuatan curang atau manipulasi dengan berbagai cara curang atau tidak diketahui dalam hal terjadi transaksi jual beli.³³

Menurut para ahli fikih, gharar merupakan salah satu ciri muamalah yang bisa menimbulkan separuh rukunnya tidak pasti (*mastur*

³⁰ Rahma Amir dan Amril Ahsan, *Eksistensi Jual Beli Sistem Gacha Dalam Game Online di Kota Makassar Perspektif Hukum Perdata Dan Hukum Islam*, Jurnal Qadauna. Vol. 1, Oktober 2020. H. 102-103.

³¹ Nadrattuzaman Hosen, *Analisi Bentuk Gharar Dalam Transaksi Ekonomi*, Jurnal Iqtishad. Vol. 1 No. 1, Januari 2009. h. 54.

³² M. Nur Rianto, *Dasar-Dasar Ekonomi Islam* (Surakarta: PT. Era Adicitra Intermedia 2011), h. 104.

³³ Muammar Bakry dan Rahman Ambo Masse, *Diskursus Prinsip Syariah dalam Akad Transaksi Murabahah Pada Perbankan Syariah di Makassar*. Jurnal Istinbath. Vol. 19 No. 1, Juni 2020. h. 20.

al- 'aqibah). Secara umum, gharar berarti kedua belah pihak dalam suatu transaksi yang berkaitan dengan kualitas, kuantitas, harga dan waktu penyerahan barang sehingga pihak kedua dirugikan. Gharar ini terjadi ketika perubahan tertentu menjadi tidak pasti.³⁴

Namun mengenai sahnya jual beli itu bila objek transaksi dijelaskan kriterianya, maka harus dibuktikan terlebih dahulu kejelasan tentang objek transaksi secara sempurna sehingga hilanglah unsur penjualan gharar.

Banyak sekali komoditi komersial saat ini ini yang tidak mungkin diperlihatkan pada waktu transaksi, boleh jadi sebab ukurannya yang amat besar ataupun sebab diperlukannya bayaran besar buat pengangkutannya serta amat susah sekali. Hingga lumayan disebutkan saja kriterianya yang biasanya dipaparkan dengan teliti serta data- data yang lengkap. Sedangkan mungkin benda itu hendak rusak sebab banyak dibuka, dilipat serta dipindahkan dari tangan ke tangan tidak sepatutnya pula disepelekan ataupun di pandang sebelah mata. Ibn Hazm melaporkan “Kami tidak memandang terdapatnya komentar terdahulu yang jadi sandaran komentar Imam Asy- Syafi’ I dalam melarang jual beli benda yang tidak nampak walaupun telah dipaparkan kriterianya.”³⁵

³⁴Adi Warman A. Karim dan Oni Sahroni, *Riba, Gahrar dan Kaidah-Kaidah Ekonomi Syariah Analisis Fikih dan Ekonomi* (Jakarta: Rajawali Pers, 2015), h. 77.

³⁵ Shalah ash-Shawi & Abdullah Al-Mushlih. *Fikih Ekonomi Islam*, h. 390.

2. Hukum Gharar

Dalam Islam, jual-beli gharar ini terlarang. Berdasarkan hukumnya gharar terbagi menjadi tiga.³⁶

- a. Gharar yang dibolehkan menurut ijma para ulama, yaitu gharar ringan. Artinya, jika suatu ghararnya sedikit maka ia tidak berpengaruh untuk membatalkan akad. Sebagai contoh, seorang membeli rumah dengan tanahnya, dikarenakan rumah dan tanah tidak mungkin dipisahkan darinya.
- b. Gharar yang diharamkan menurut ijma ulama. Artinya gharar yang mencolok, yang sebenarnya dapat dihindari dan tidak perlu dilakukan. Seperti contoh jual beli munabadzah, yaitu ketika masing-masing pihak menawarkan pakaiannya kepada temannya dan masing-masing mereka tidak melihat pakaian temannya.
- c. Gharar yang masih diperselisihkan, apakah diikatkan pada bagian pertama atau kedua. Misalnya keinginan menjual sesuatu yang terpendam ditanah, seperti wortel, kacang tanah bawang dan lain-lain.

Ibnu taimiyah menjelaskan bahwa pelanggaran terhadap transaksi gharar didasarkan kepada larangan Allah Swt atas pengambilan harta/hak milik orang lain dengan cara tidak dibenarkan (bathil). Menurut Ibnu Taimiyah dalam gharar ada unsur memakan harta orang lain dengan cara

³⁶ Ash-Shawi. Muhammad Shalhah, *Problematika Investasi pada Bank islam Solusi Ekonomi* (Jakarta: Migunani, 2008), h. 289.

bathil.³⁷ Maka hal ini berkaitan dengan firman Allah SWT, pada QS. Al-Isra'/17: 35, yang berbunyi:

وَأَوْفُوا الْكَيْلَ إِذَا كِلْتُمْ وَزَنُوا بِالْقِسْطَاسِ الْمُسْتَقِيمِ ذَلِكَ خَيْرٌ وَأَحْسَنُ تَأْوِيلًا

Terjemahan:

“Dan sempurnakanlah, takaran apabila kamu menakar, dan timbanglah dengan timbangan yang benar, itulah yang lebih utama (bagimu) dan lebih baik akibatnya.”³⁸

QS An-Nisa/4: 29 yang berbunyi:

يَا أَيُّهَا الَّذِينَ آمَنُوا لَا تَأْكُلُوا أَمْوَالَكُم بَيْنَكُم بِالْبَاطِلِ إِلَّا أَنْ تَكُونَ تِجَارَةً عَنْ تَرَاضٍ مِّنْكُمْ ۖ وَلَا تَقْتُلُوا أَنْفُسَكُمْ ۚ إِنَّ اللَّهَ كَانَ بِكُمْ رَحِيمًا

Terjemahan:

“Wahai orang-orang yang beriman! Janganlah kamu saling memakan harta sesamamu dengan jalan yang batil (tidak benar), kecuali dalam perdagangan yang berlaku atas dasar suka sama suka di antara kamu. Dan janganlah kamu membunuh dirimu. Sungguh, Allah Maha Penyayang kepadamu.”³⁹

QS. Hud/11: 84-85 yang berbunyi:

﴿ وَإِلَىٰ مَدْيَنَ أَخَاهُمْ شُعَيْبًا ۚ قَالَ يَا قَوْمِ اعْبُدُوا اللَّهَ مَا لَكُم مِّنْ إِلَٰهٍ غَيْرُهُ ۚ وَلَا تَنْقُصُوا الْمِكْيَالَ وَالْمِيزَانَ ۚ إِنِّي أَرَىٰكُمْ بِخَيْرٍ وَإِنِّي أَخَافُ عَلَيْكُمْ عَذَابَ يَوْمٍ مُّحِيطٍ وَيَقَوْمِ أَوْفُوا الْمِكْيَالَ وَالْمِيزَانَ بِالْقِسْطِ ۚ وَلَا تَبْخَسُوا النَّاسَ أَشْيَاءَهُمْ وَلَا تَعْتُوا فِي الْأَرْضِ مُفْسِدِينَ ۚ﴾

Terjemahan:

Dan kepada (penduduk) Madyan (Kami utus) saudara mereka, Syuaib. Dia berkata, “Wahai kaumku! Sembahlah Allah, tidak ada tuhan bagimu selain Dia. Dan janganlah kamu kurangi takaran dan timbangan. Sesungguhnya aku melihat kamu dalam keadaan yang baik (makmur). Dan sesungguhnya aku khawatir kamu akan ditimpa

³⁷Nadrattuzama Hosen, *analisis Bentuk Gharar Dalam Transaksi Ekonomi*, h.55

³⁸ Al-Qur'an dan Terjemahan, h. 285.

³⁹ Al-Qur'an dan Terjemahan, h. 83.

azab pada hari yang membinasakan (Kiamat). Dan wahai kaumku! Penuhilah takaran dan timbangan dengan adil, dan janganlah kamu merugikan manusia terhadap hak-hak mereka dan jangan kamu membuat kejahatan di bumi dengan berbuat kerusakan.⁴⁰

D. Hukum Penimbangan paket berdasarkan KUHD

Pada penetapan harga atau tarif sendiri belum ada di Undang-Undang yang mengatur tentang penetapan harga untuk jasa pengiriman barang secara detail, akan tetapi didalam KUHD Pasal 6 BAB II-PEMBUKUAN menyatakan bahwa, setiap orang yang menjalankan perusahaan diwajibkan untuk menyelenggarakan catatan-catatan menurut syarat-syarat perusahaannya tentang keadaan hartanya dan tentang apa yang berhubungan dengan perusahaannya, dengan cara yang sedemikian sehingga dari catatan-catatan yang diselenggarakan itu sewaktu waktu dapat diketahui semua hak dan kewajibannya. Ia diwajibkan dalam enam bulan pertama dari tiap-tiap tahun untuk membuat neraca yang diatur menurut syarat-syarat perusahaannya dan menandatangani sendiri. Ia diwajibkan menyimpan selama 30 tahun, buku-buku dan surat-surat dimana ia menyelenggarakan catatan-catatan yang dimaksud dalam Alinea pertama beserta neracanya, selama 10 tahun, surat-surat dan telegram-telegram yang dikeluarkan.⁴¹

⁴⁰ Al-Qur'an dan Terjemahan, h. 231.

⁴¹ Tim Redaksi BIP, *Kitab Undang-Undang Hukum Dagang* (Jakarta: Bhuana Ilmu Populer, 2017), h. 6.

BAB III

METODOLOGI PENELITIAN

A. Jenis Penelitian Dan Lokasi Penelitian

1. Jenis Penelitian

Penelitian ini tercantum dalam tipe penelitian kualitatif, yang bersifat deskriptif dengan penelitian lapangan, yaitu menggambarkan kasus dengan metode mengumpulkan informasi, dokumen, serta data yang lebih akurat. Dan data- data yang diperoleh diinterpretasikan dalam bentuk pemaparan setelah itu dianalisis, serta di tarik kesimpulannya.¹

2. Lokasi Penelitian

Penulis melakukan penelitian di perusahaan jasa ekspedisi J&T Express Enrekang, guna mempermudah penyelesaian penulisan skripsi.

B. Pendekatan Penelitian

Pendekatan penelitian yang digunakan penulis adalah pendekatan dengan metode deskriptif, analisis, kualitatif, yakni menguraikan serta menghitung data hasil penelitian yang berhubungan dengan mekanisme pembulatan angka hasil penimbangan, kemudian ditelaah berdasarkan Fiqh Muamalah. Setelah ditelaah datanya maka hasilnya akan disajikan secara deskriptif, yaitu suatu penjelasan secara logis.

¹ Alimuddin Tuwu, *Pengantar Metodologi Penelitian* (Jakarta: Universitas Indonesia Press, 1993), h. 71.

C. Sumber Data

Adapun sumber data yang digunakan dalam penyusunan skripsi ini ialah:

1. Data Primer

Data primer adalah data yang diperoleh langsung dari sumbernya, diamati, dan dicatat untuk pertama kalinya.² Sumber Pustaka primer biasanya berupa artikel atau laporan penelitian yang ditulis langsung oleh peneliti yang bersangkutan, dan biasanya berbentuk sebuah jurnal ilmiah.³ Dan laporan penelitian atau data yang diperoleh dari hasil wawancara ini langsung di perusahaan jasa pengiriman barang ekspedisi J&T, Enrekang.

2. Data Sekunder

Data sekunder adalah sumber data yang diperoleh dalam bentuk yang sudah jadi, sebab dikumpulkan dan diolah oleh pihak lain, biasanya dalam bentuk dokumen dan publikasi.⁴ Yang menjadi data sekundernya adalah buku-buku referensi, hasil-hasil penelitian terdahulu, makalah, jurnal, dan tulisan-tulisan ilmiah hukum yang terkait dengan objek penelitian.⁵

² Marzuki, *Metodologi Riset* (Yogyakarta: PT Prasatia Widya Pratama, 2002), h. 56

³ Durri Andriani dkk, *Metodologi Penelitian* (Tangerang Selatan: Universitas Terbuka, 2013), h.217

⁴ Suryabrata Sumardi, *Metode Penelitian* (Cet.II; Jakarta: Raja Grafindo Persada, 1998), h. 102.

⁵ Amiruddin dan Zainal Asikin, *Pengantar Metode Penelitian Hukum* (Jakarta: Raja Grafindo Persada, 2006), h. 32.

D. Metode Pengumpulan Data

Dalam memperoleh dan mengumpulkan data yang diperlukan untuk pengadaan data primer selama penelitian maka dalam penelitian ini penulis akan menggunakan metode pengumpulan data yaitu:

1. Penelitian Kepustakaan (*Library Research*)

Penelitian kepustakaan yaitu peneliti yang dilakukan dengan metode mengumpulkan data dengan membaca dan menelusuri buku-buku yang berkaitan dengan penelitian.

2. Penelitian Lapangan (*Field Research*)

a. Wawancara

Wawancara merupakan teknik pengumpulan data dengan tanya jawab berkaitan langsung dengan penelitian ini. Pedoman wawancara dibedakan menjadi 3 macam, yaitu pedoman wawancara terstruktur, semi terstruktur, dan terbuka.⁶ Namun peneliti menggunakan metode wawancara terstruktur. Dimana peneliti menyiapkan beberapa pertanyaan yang akan ditanyakan kepada informan.

b. Observasi

Observasi adalah proses pengamatan dan pencatatan secara sistematis mengenai permasalahan yang diteliti. Penulis mendatangi perusahaan ekspedisi J&T Express Cabang Enrekang, untuk mencari

⁶ Durri Andriani dkk. *Metode Penelitian*, h. 524.

informasi langsung mengamati dan mencatat apa yang ada di perusahaan J&T dari pihak yang bersangkutan, yaitu para karyawan perusahaan J&T untuk mengetahui bagaimana pelaksanaan akad yang ada disana.

c. Dokumentasi

Dokumentasi digunakan untuk mengambil data tertulis yang sudah ada seperti struktur organisasi perusahaan J&T Cabang Enrekang. Seperti contoh bukti pembayaran dan resi. Bukti-bukti inilah yang dapat digunakan sebagai referensi penulis serta buku-buku yang berkaitan dengan teori yang digunakan pada penelitian ini.

E. Teknik Pengolahan dan Analisis Data

Dalam menyusun penelitian ini, maka penyusun menggunakan tehnik pengolahan seperti yang telah dilakukan pada saat pengumpulan data seperti wawancara, rekaman video/audio data dari buku, data dari web yang akan diduplikasi dan datanya menggunakan kualitatif.

F. Pengujian Keabsahan Data

Dalam pengujian keabsahan data, dapat dilakukan dengan cara yakni:

1. Menggunakan Bahan Referensi

Referensi yang dimaksudkan disini ialah adanya penunjang untuk meyakinkan data yang sudah ditemukan oleh peneliti. Seperti data hasil wawancara, buku-buku rujukan, foto-foto hasil observasi sebelumnya sebagai bahan referensi sehingga data yang didapat lebih terpercaya.

2. Meningkatkan Ketekunan

Meningkat ketekunan artinya melangsungkan peninjauan secara cermat dan berkesinambungan. Maka cara demikian peneliti dapat memberikan deskripsi data yang akurat dan sistematis. Dengan meningkatkan ketekunan maka peneliti dapat pula melakukan pengecekan. Apakah data yang telah ditemukan itu salah atau tidak. Dengan melakukan hal ini dapat meningkatkan kredibilitas data.



BAB IV

**TINJAUAN FIQH MUAMALAH TERHADAP MEKANISME
PEMBULATAN ANGKA HASIL PENIMBANGAN PAKET BRANG DI
EXPEDISI J&T ENREKANG**

A. Gambaran Umum J&T Express Enrekang

1. Sejarah didirikannya J&T Express

J&T didirikan tepat pada tanggal 20 Agustus tahun 2015. Pada hari yang sama Global Jet Express resmi diluncurkan sekaligus meresmikan kantor pusatnya di pluit, Jakarta Utara. J&T sendiri mulai beroperasi pada bulan September tahun 2015.¹

Pendiri dari Expedisi J&T itu sendiri adalah Jet Lee dan Tony Chen. Tony Chen ini adalah mantan presiden Direktur Microsoft Indonesia, sedangkan Jet Lee ialah mantan CEO Oppo Indonesia selama tiga tahun sebelumnya. Maka ketika J&T Express berdiri dan mulai beroperasi, mereka tidak perlu memulainya dari awal karena sudah memiliki jalur-jalur distribusi di Indonesia. Jet Lee mengatakan “saya ingin menyediakan layanan logistik yang menjangkau seluruh Indonesia jadi harus fokus dalam pembangunan perusahaan, karena Indonesia merupakan negara kepulauan yang sulit untuk diakses secara keseluruhan, tapi itulah tantangannya.”²

¹ Thidi, Pesatnya pertumbuhan J&T dan Apa Saja Keistimewaan Layanannya, Blog *Thidi*. <https://thidiweb.com/sejarah-jnt/2021/01/Pesatnya-pertumbuhan-J&T-dan-apa-saja-keistimewaan-layanannya-.html> (17 Januari 2021).

² Liputan6, Jet Lee Gelontarkan RP400 Miliar Untuk Jangkau Indonesia, Situs Resmi liputan6. <https://www.liputan6.com/tekn/read/2241013/jet-lee-gelontarkan-rp-400-miliar-untuk-jangkau-indonesia>. (17 Januari 2021).

Dengan usia yang masih sangat muda J&T mampu menyelaraskan diri dengan perusahaan ekspedisi besar di Inonesia, dimana saat itu sudah memiliki 1,025 cabang di Indonesia, dengan 10.000 sprinter (kurir), dan memiliki 1.000 unit mobil diseluruh Indonesia.³ Salah satu cabangnya terdapat di Kab Enrekang, yang mana J&T Cabang Enrekang ini beridiri pada tahun 2016 dan menjadi ekspedisi ketiga yang beridiri di Enrekang setelah POS dan JNE.⁴

2. Visi dan Misi J&T

Visi Perusahaan:

Mengembangkan perusahaan ekspedisi barang, terkemuka, yang dipercaya oleh masyarakat di seluruh Indonesia.

Misi Perusahaan:

1. Menyediakan transportasi/jasa kurir ke seluruh penjuru Indonesia dengan memprioritaskan kepuasan pelanggan.
2. Menyelenggarakan kegiatan usaha kerja bagi komunitas perusahaan.
3. Meningkatkan modal kepentingan pemegang saham untuk berpartisipasi dalam pembangunan ekonomi nasional.
4. Membuka lapangan kerja bagi masyarakat luas.

³ Thidi, Pesatnya pertumbuhan J&T dan Apa Saja Keistimewaan Layanannya, Blog *Thidi*. <https://thidiweb.com/sejarah-jnt/2021/01/Pesatnya-pertumbuhan-J&T-dan-apa-saja-keistimewaan-layanannya-.html> (17 Januari 2021).

⁴ Taufiq Hidayat, Sprinter, *Wawancara*, Enrekang, 14 Januari 2021, jam 13:10-13:20 WIB.

5. Membantu pemerintah dalam meningkatkan perekonomian rakyat dengan mendistribusikan kebutuhan rakyat hingga pelosok tanah air dengan harga yang terjangkau.⁵

3. Tugas dan Struktur Organisasi J&T Enrekang

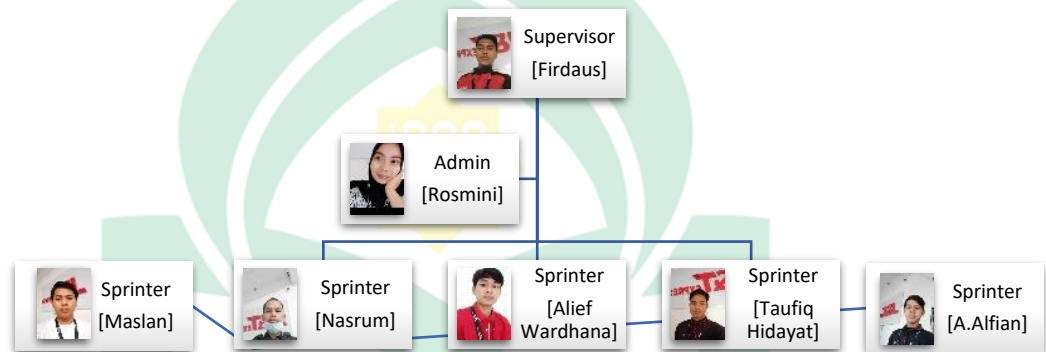

Gambar.1.1

Struktur Organisasi J&T Express Enrekang

Untuk tugas dari masing-masing jabatan, diantaranya:⁶

1. Supervisor
 - a. Mendisiplinkan bawahannya menegakkan aturan yang telah ditentukan oleh perusahaan.
 - b. Membuat rencana jangka pendek untuk tugas yang telah ditetapkan oleh atasannya.

⁵ J&T Express, Visi Misi J&T, *Blog J&T Express*, <http://jetregulerepress.blogspot.com/p/visi-dan-misi.html>, (17 Januari 2021).

⁶ Rosmini, Admin, *Wawancara*, Enrekang, 14 Januari 2021, jam 13:25-13:35 WIB.

- c. Melakukan pengarahan ke staf bawahan. serta menjembatani antara manajer dan staf pelaksana.

2. Admin

- a. Merancang, mengoprasikan serta memantau semua pengoperasian perusahaan.
- b. Membentuk prosedur dalam pemenuhan target perusahaan.

3. Sprinter

Mengantarkan paket-paket yang akan dikirim dari pengirim.

B. Mekanisme Pembulatan Angka Hasil Penimbangan Paket Barang Di Expedisi J&T Enrekang

Expedisi pengiriman barang saat ini memiliki fungsi yang sangat berguna bagi kehidupan manusia zaman ini, karena di zaman ini sekarang semuanya serba e-commerce. Begitupun dengan pengusaha toko online saat ini sudah sangat banyak termasuk di Kota Enrekang. Dengan banyaknya onlineshop kesempatan para pengusaha expedisi bersaing dengan melakukan program untuk menarik banyaknya konsumen. Sama halnya dengan Expedisi J&T Enrekang yang melakukan program dalam bisnisnya serta menetapkan harga murah dan pengiriman yang cepat tetapi tetap menetapkan berat minimum dalam penimbangannya.

Sebelum penulis mengemukakan mekanisme pembulatan angka hasil timbangan yang dilakukan oleh Expedisi J&T Enrekang, kita perlu mengetahui tarifnya. Untuk mengetahui tarif yang ditetapkan oleh J&T Enrekang setiap daerah berbeda-beda tergantung jarak jauh dekatnya tujuan dan jika ingin

mengetahui tarif pada J&T sendiri kita bisa cek di Aplikasi Raja Ongkir, ataupun di website. Biaya pengirimannya akan dihitung berdasarkan jarak, dari lokasi asal pengiriman barang di Indonesia sampai ke lokasi pembeli serta berat produk. Berat produk ditentukan oleh berat sebenarnya atau berat berdasarkan volume produk, dan apabila dalam perhitungan volume, lebih besar daripada berat maka pembulatan yang ditetapkan adalah volume atau yang lebih besar hasilnya.

Untuk menghitung berat paket yang akan dikirim dalam mematok tarif paket tersebut, maka Expedisi J&T menetapkan dua system perhitungan yaitu: perhitungan berdasarkan *berat*, dan perhitungan berdasarkan *volumetrik* atau berdasarkan *volumenya*.⁷

1. Perhitungan Berdasarkan *Berat Paket*.

Yang dimaksud perhitungan system perhitungan berdasarkan ialah, semakin berat paketnya maka semakin besar pula ongkirnya. Menurut Bapak Firdaus sebagai Supervisor J&T Enrekang menuturkan apabila paket yang akan dikirim ditimbang kurang dari 1.300gram maka beratnya terhitung 1 kg, namun apabila berat timbangannya melebihi dari 1.300gram maka berat barang tersebut dibulatkan menjadi 2.000gram atau 2 kg.⁸

Berat	Pembulatan
< 1 kg	1 kg

⁷ Firdaus (20 Tahun), Supervisor J&T, *Wawancara*, Enrekang 15 Januari 2021, jam 13:30 – 14:00 WIB.

⁸ Firdaus (20 tahun), Supervisor J&T, *Wawancara*, Enrekang 15 Januari 2021, jam 13:30 – 14:00 WIB.

< 1,3 kg	1 kg
> 1,3 kg	2
< 2,3 kg	2
	Dst

Tabel 1.1
 Nilai pembulatan berdasarkan berat paket

Contoh perhitungan pembulatan timbangan serta biaya pengiriman berdasarkan berat produk sebenarnya:

Misal produk akan dikirim dari Enrekang ke Makassar, dimana seorang pembeli membeli 2 produk dan berat sebenarnya per produk adalah 700 gram. Karena pembeli membeli 2 produk jadi total seluruhnya 1,4 kg (700 gram \times 2). Maka disinilah terjadi pembulatan, karena apabila beratnya melebihi 1,3 kg maka di bulatkan menjadi 2 kg. Dan biaya pengiriman dari Enrekang ke Makassar adalah 25.000. Maka biaya pengirimannyaapun berlipat menjadi Rp. 50.000 (Rp. 25.000 \times 2 kg = 50.000).⁹

⁹ Alief Rizky Wardahana (24 tahun), Sprinter, *Wawancara*, Enrekang 15 Januari 2021, jam 14:05 – 14: 20 WIB.

Enrekang ke Makassar		
Berat 1.000 gram		
POS	Paket Kilat Khusus	Rp 15.000
	Paket Kilat Khusus	3-4 HARI
TIKI	SDS	Rp 15.000
	Same Day Service	0 hari
POS	Express Next Day Barang	Rp 24.500
	Express Next Day Barang	1 HARI
JNE	YES	Rp 25.000
	Yakin Esok Sampai	1-1 hari
J&T	EZ	Rp 25.000
	Regular Service	

Gambar 1.1

Nilai ongkos kirim dari Enrekang-Makassar

2. Perhitungan Berdasarkan Volume Paket.

Yang dimaksud sistem perhitungan berdasarkan volume ialah bilamana paket itu besar namun tidak seimbang antara besar dan beratnya maka yang digunakan adalah perhitungan volume dari paket tersebut, yakni mengukur (panjang, lebar, dan tinggi) paket yang akan dikirim dengan rumus $\frac{P \times L \times T}{6000}$ dengan ketentuan yang di atas tadi. Misalnya paket tersebut berbentuk persegi, artinya volumenya lebih besar daripada beratnya.¹⁰

¹⁰ Firdaus (20 tahun), Supervisor, *Wawancara*, Enrekang 15 Januari 2021, jam 14:20 – 14:45 WIB.

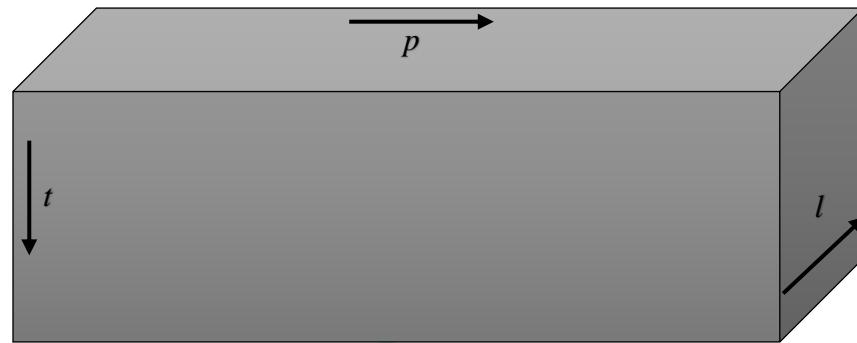

Gambar 1.2

Sistem hitungan pembulatan berdasarkan volume

Contoh perhitungan pembulatan angka hasil timbangan serta biaya pengirimannya berdasarkan volumetrik:

Misal produk akan dikirim dari Enrekang ke Makassar, dan pembeli membeli 2 produk dan volume produk adalah $53 \times 25 \times 15$ cm. Untuk mendapatkan volume total, maka kita memakai rumus $\frac{P \times L \times T}{6000} = \frac{53 \times 25 \times 15}{6000} = 3,3125$ kg atau di bulatkan menjadi 4 kg, apabila timbangannya melebihi 1 ons saja maka sudah masuk pembulatan. Karena standar minimum perusahaan hanya 1,3 kg. Dan biaya pengiriman dari Enrekang ke Makassar adalah 25.000. Maka biaya pengirimannya pun berlipat menjadi Rp 100.000 (Rp. 25.000 \times 4 kg = 100.000).

Hasil wawancara diatas, apabila timbangannya melebihi 1,3 maka terjadilah pembulatan. Tetapi apabila timbangannya kurang dari 1,3 kg maka dibulatkan menjadi 1 kg. Namun meski perhitungan hasil timbangannya lebih besar berdasarkan berat dibanding perhitungan hasil berdasarkan volume, maka yang diberlakukan adalah yang paling besar hasilnya. Adapun beberapa alasan kenaikan tarif di Expedisi J&T, yaitu semakin berat paket barang,

tarifnya akan semakin mahal, makin jauh tujuan pengirimannya maka tarifnya pun akan mahal.¹¹

Kedua kalkulasi di atas, menggunakan system hitungan yang berlainan, akan tetapi serupa dalam hal pembulatanya. Expedisi J&T Enrekang menyebutkan alasan utama adanya pembulatan angka hasil timbangan sebab telah menjadi ketentuan Standar Operasional Perusahaan yang telah ditetapkan oleh Expedisi J&T. Jadi dalam bertransaksi, pelanggan membawa paket/barangnya, lalu diberikan kepada pihak J&T. Dari pihak J&T ini akan mengecek kondisi paket terlebih dahulu, kemudian menimbang barangnya. Setelah itu pihak J&T Enrekang memberitahu informasi berat paket yang sebenarnya dan yang telah dibulatkan apabila beratnya melebihi 1,3 kg.

Penulis juga melakukan wawancara kepada beberapa konsumen J&T Enrekang untuk memperoleh informasi, diantaranya:

Ninik Hardyanti, usia, 23 tahun, penjual skincare online, menurutnya: “saya termasuk orang yang sangat memperhatikan ongkos kirim dan jasa Expedisi yang biasa saya gunakan yaitu jasa Expedisi J&T, karena terkadang ongkos kirim di J&T lebih murah di banding jasa Expedisi lainnya, namun kadang juga J&T lebih mahal di banding Expedisi yang lain. Jadi Ketika ingin mengirim saya membandingkan harga ongkos kirimnya terlebih dahulu. Dan untuk berat asli sebenarnya kadang di beritahu, kadang juga tidak diberitahu,

¹¹ Firdaus (20 tahun), Supervisor, *Wawancara*, Enrekang 15 Januari 2021, jam 14:45 – 15:00 WIB.

jadi yang disampaikan oleh karyawan J&T langsung hasil pembulatannya. Misal barang saya 1,8 kg, di awal dia tidak menyampaikan berat aslinya, yang dia sampaikan “barangnya ibu sudah masuk 2 kg”. di saat saya bertanya berat asli yang sebenarnya memangnya berapa ibu? barulah karyawan J&T menyebutkan berat yang sebenarnya, dan disitu pulalah mereka menyampaikan batas timbangan sehingga terjadi pembulatan. Bagi saya, pelayanan J&T disini juga kurang memuaskan, harusnya diawal, mereka sudah menyampaikan aturan perhitungannya itu dan untuk jenis timbangan berdasarkan volume, saya merasa tidak pernah melihat paketnya di ukur di depan saya, jadi yang dia disampaikan ke saya langsung berat paketnya dan cara mengukurnya pun saya tidak tau apa-apa, ditambah resinya saya harus menunggu lama, tapi jika saya menggunakan perantara seperti kurir, saya tidak perlu menunggu lama resinya langsung di kirimkan oleh pak kurir.¹²

Kamsiah, usia 22 tahun, Mahasiswa, ia mengatakan: saya menggunakan jasa ekspedisi J&T ini sudah sekitar 1 tahun, Namun untuk pembulatan batas berat minimumnya, jenis sistem timbangan yang berlaku di J&T, saya pribadi tidak pernah mengetahuinya, pihak J&T juga tidak pernah menyampaikan, jadi ketika saya ingin berbelanja di suatu olshop dan adminnya mengatakan barang saya masuk 2 kg, saya langsung transfer saja harga barang sama harga ongkirnya berdasarkan timbangan barang yang telah di sebut oleh adminnya tadi. Sama halnya ketika saya mengirim suatu barang, berapa berat timbangan

¹² Ninik Hardyanti (24 tahun), konsumen J&T, *Wawancara*, Enrekang 15 Januari 2021, jam 16:05-16:30 WIB.

yang sudah disebutkan saya langsung bayar saja berdasarkan berat timbangannya. Dan sejauh ini alhamdulillah saya merasa tidak ada kendala apapun.¹³

Mawaddah, usia 26 tahun, status pekerjaan staf, barang yang biasa saya kirim atau saya terima berupa pakaian dan dokumen. Untuk ketentuan batas timbangan yang berlaku di J&T saya tidak begitu mengetahui, pihak J&T pun tidak pernah memberikan informasi mengenai batas maksimal timbangan sehingga terjadi pembulatan angka hasil timbangan yang adek maksud.¹⁴

Adriani, usia 35 tahun, Online shop, ia mengatakan: “Sejak tahun 2016, saya sudah lama mengirim atau menerima barang di J&T dek. Untuk timbangannya saya tidak pernah di beritahu persoalan batas minimal pembulatan timbangan, saya pun tidak pernah tau sistem timbangan yang berdasarkan volume yang adek maksud. Dan tanggapan saya tentang timbangannya, apa yang di katakan pihak J&T, itu yang saya sampaikan ke pembeli saya, sehingga ketika pihak J&T mengatakan sekian kilo, dan pembeli juga menerima, saya sama sekali tidak mempermasalahkan hal seperti itu, Namun kendalanya informasi dari pihak J&T ini tidak bagus, karena biasanya saya komplain barang sudah tiba, saya tunggu di antar, tapi ternyata tidak di antar antar. Pas saya cek kekantornya sudah diterima, padahal saya tidak

¹³ Kamsiah (23 tahun), konsumen J&T, *Wawancara*, Enrekang, 15 Januari 2021, jam 16:40 – 17:05 WIB.

¹⁴ Mawaddah (26 tahun), konsumen J&T, *Wawancara*, Enrekang 15 Januari 2021, jam 19:50 – 20:10 WIB.

pernah menerima barang tersebut, dan pelayanan cs di kantornya, juga responnya tidak terlalu bagus.¹⁵

Melisa, 25 tahun, berprofesi sebagai staf perpustakaan, ia mengatakan, kurang lebih 2 tahun, saya menjadi konsumen Enrekang. Saya sebelumnya tidak pernah mengirim dek, paling sering menerima, dan berat minimal paket saya 1 kg. Kalau soal pembulatan saya juga tidak tau hal seperti itu, karena kalau saya membeli jilbab secara online, pasti saya tanya 1 kg muat brp pcs mba, biasanya 1 kg muat 12 pcs atau 1 lusin, biasa juga hanya memuat 10 pcs tergantung jenis kainnya.¹⁶

Berdasarkan hasil wawancara penulis kepada beberapa konsumen J&T Enrekang terkait pembulatan yang diterapkan oleh J&T Sebagian konsumen ada yang mengetahui dan Sebagian pula ada yang belum mengetahuinya. Untuk jasa ekspedisi J&T dalam mekanisme pembulatan angka hasil timbangan paket, mereka memasang harga pada system pembulatan jika melebihi 1300 gram, tanpa membeberitahu detail barang yang sesungguhnya.

C. Tinjauan Fiqih Muamalah Terhadap Mekanisme Pembulatan Angka Hasil Penimbangan Paket Barang Di Expedisi J&T Enrekang.

Jasa pengiriman barang yang sering digunakan di masyarakat, yaitu ekspedisi J&T. Berbicara tentang ekspedisi sangat erat kaitannya dengan fiqh

¹⁵ Adriani Amir (35 tahun), konsumen J&T, *Wawancara*, Enrekang 15 Januari 2021, jam 20:20 – 20:40 WIB.

¹⁶ Melisa (24 tahun), konsumen J&T, *Wawancara*, Enrekang 16 Januari 2021, jam 20:45 – 21:00 WIB.

muamalah. Menurut Rasyid Ridha, muamalah adalah pertukaran barang atau sesuatu yang bermanfaat dengan cara yang telah di tentukan.¹⁷ Manfaat yang dimaksud boleh berwujud jasa orang lain dan boleh juga manfaat yang berasal dari barang/benda. Dengan demikian dapat disimpulkan bahwa ekspedisi J&T ini memberi manfaat kepada masyarakat.

Dilihat dari mekanisme pembulatan angka hasil penimbangan paket barang di J&T Enrekang sangat erat kaitannya dengan fiqh muamalah, yang mana masyarakat sangat terbantu dengan adanya jasa ekspedisi saat ini. Namun penerapan system pembulatan penimbangan oleh J&T ternyata tidak sesuai dengan fiqh muamalah. Menurut penulis ada beberapa alasan mengapa sistem pembulatan J&T Enrekang tidak sesuai dengan fiqh muamalah, diantaranya:

1. Dilihat dari fiqh muamalah

Hukumnya boleh-boleh saja selama tidak ada dalil yang melarang.

Akan tetapi kegiatan muamalah yang di lakukan oleh Ekpedisi J&T Enrekang, yang memakai tehnik pembulatan timbangan dimana bertentangan dengan dalil Al-Qur'an yang terdapat pada QS. AL-Muthoffifin ayat 1-3:

وَيْلٌ لِّلْمُطَفِّفِينَ الَّذِينَ إِذَا أَكْتَالُوا عَلَى النَّاسِ يَسْتَوْفُونَ وَإِذَا كَالُوهُمْ أَوْ وُزِنُوا لَهُمْ
يُخْسِرُونَ

Terjemahan:

Celakalah bagi orang-orang yang curang (dalam menakar dan menimbang)! (2) (Yaitu) orang-orang yang apabila menerima

¹⁷ Hendi Suhendi, *Fiqh Muamalah* (Jakarta: PT RajaGrafindo Persada, 2005), h. 2.

takaran dari orang lain mereka minta dicukupkan, (3) Dan apabila mereka menakar atau menimbang (untuk orang lain), mereka mengurangi.¹⁸

Diterangkan juga dalam QS. Al-a'raf ayat 85, yang berbunyi:

وَالِي مَدْيَنَ أَخَاهُمْ شُعَيْبًا قَالَ يُقَوْمِ اعْبُدُوا اللَّهَ مَا لَكُمْ مِنْ إِلَهٍ غَيْرُهُ ۚ قَدْ جَاءَتْكُمْ بَيِّنَةٌ
مِّن رَّبِّكُمْ فَأَوْفُوا الْكَيْلَ وَالْمِيزَانَ وَلَا تَبْخَسُوا النَّاسَ أَشْيَاءَهُمْ وَلَا تُفْسِدُوا فِي الْأَرْضِ بَعْدَ
إِصْلَاحِهَا ذَلِكُمْ خَيْرٌ لَّكُمْ إِن كُنتُمْ مُؤْمِنِينَ

Terjemahan:

Dan kepada penduduk Madyan, Kami (utus) Syuaib, saudara mereka sendiri. Dia berkata, “Wahai kaumku! Sembahlah Allah. Tidak ada tuhan (sembahan) bagimu selain Dia. Sesungguhnya telah datang kepadamu bukti yang nyata dari Tuhanmu. Sempurnakanlah takaran dan timbangan, dan jangan kamu merugikan orang sedikit pun. Janganlah kamu berbuat kerusakan di bumi setelah (diciptakan) dengan baik. Itulah yang lebih baik bagimu jika kamu orang beriman.”¹⁹

Dalil di atas merupakan perintah agar berlaku adil dalam menimbang atau menakar. Dari sini kita lihat bahwa J&T Enrekang memberikan timbangan yang menguntungkan pihaknya sendiri. Padahal dalam Islam kita dianjurkan untuk bersikap adil dan tidak merugikan salah satu pihak. Selain itu dalam Al-Quran, pembulatan timbangan ini juga mengandung unsur *gharar*. Karena salah satu bentuk penipuan ialah mengurangi takaran dan timbangan. Dimana *gharar* itu sendiri berarti perdagangan yang ada unsur penipuannya, seperti menjual ikan dalam air, menjual ternak diperut induknya, dan sebagainya. Rasulullah SAW bersabda, yang artinya: “Janganlah kalian membeli ikan didalam air, karena itu adalah

¹⁸Al-Qur'an dan Terjemahan, h. 587.

¹⁹ Al-Qur'an dan Terjemahan, h. 161.

penipuan” (HR. AL-Baihaqi).²⁰ Larangan gharar dalam alqur’an telah dijelaskan dalam QS. Al-Baqarah ayat 188:

وَلَا تَأْكُلُوا أَمْوَالَكُمْ بَيْنَكُمْ بِالْبَاطِلِ وَتُدْأُوا بِهَا إِلَى الْحُكَّامِ لِتَأْكُلُوا فَرِيقًا مِّنْ أَمْوَالِ
النَّاسِ بِالْإِثْمِ وَأَنْتُمْ تَعْلَمُونَ ۝

Terjemahan:

“Dan janganlah kamu makan harta di antara kamu dengan jalan yang batil, dan (janganlah) kamu menyuap dengan harta itu kepada para hakim, dengan maksud agar kamu dapat memakan sebagian harta orang lain itu dengan jalan dosa, padahal kamu mengetahui.”²¹

2. Dilihat dari Akad

Pada praktek jasa pengiriman barang di J&T Enrekang ini dapat ditinjau menggunakan akad berupa rukun dan syaratnya yaitu:²²

Berdasarkan Rukun:

- 1) Adanya Aqid atau (Orang yang berakad), yaitu antara konsumen dengan pihak J&T Enrekang. Kedua pihak berakal dan sudah baligh.
- 2) Adanya Ma’qud alaih yaitu sesuatu yang dijadikan objek dalam akad.
- 3) Adanya Maudhu’ al ‘aqd, ialah tujuan atau maksud pokok mengadakan akad.
- 4) Adanya ijab qabul yaitu pernyataan kalimat akad yang jelas dan dilakukan oleh pihak J&T serta customer/konsumen.

Berdasarkan Syarat:

- 1) Dua orang yang berakad berakal dan sudah baligh.

²⁰ Fkih Abdul Faiq, *Bimbingan Islam Sehari-hari* (Surakarta: Al-Qudwah Publishing, 2014), h. 174.

²¹ Al-Qur’an dan Terjemahan, *Mushaf Aminah* (Jakarta: Al-Fatih, 2012), h. 29.

²² Hendi Suhendi, *Fiqh Muamalah* (Jakarta: PT Raja Grafindo Persada, 2010), h. 47.

- 2) Objek akad memenuhi syarat, artinya objeknya bersih dan dapat dimanfaatkan, dan milik salah satu pihak yang melakukan akad.
- 3) Akad yang berlangsung, artinya ijab dan qabul, dilakukan dengan lafadz (lisan) ataupun tanpa lafadz (tulisan). Keduanya memiliki kekuatan hukum yang sama. Hal ini sesuai dengan kaidah fiqhiyah, yang artinya “Tulisan (mempunyai kekuatan hukum) sebagaimana ucapan”²³

Dari analisis diatas dapat penulis simpulkan bahwa transaksi tersebut jika ditinjau berdasarkan akad, maka sudah memenuhi rukun dan syaratnya. Namun jika ditinjau dari fiqh muamalah pembulatan angka hasil penimbangan paket barang di ekspedisi J&T mengandung gharar. Berdasarkan hukumnya maka gharar terbagi menjadi 3 bagian, yakni:²⁴

- 1) Gharar yang dibolehkan menurut ijma para ulama, yaitu gharar ringan. Artinya jika suatu ghararnya sedikit maka ia tidak berpengaruh untuk membatalkan akad.
- 2) Gharar yang diharamkan menurut ijma ulama. Artinya gharar yang mencolok yang sebenarnya dapat dihindari dan tidak perlu dilakukan.
- 3) Gharar yang di pereliskikan, apakah diikatkan pada bagian pertama atau kedua.

²³ Amril Ahsan dan Rahma Amir, *Eksistensi Jual Beli Sistem Gacha Dalam Game Online Di Kota Makassar Perspektif Hukum Perdata dan Hukum Islam*, Al-Qadauna. Vol. 1, Oktober 2020, h. 102-103.

²⁴ Ash-Shawi. Muhammad Shalhah. *Problematika Investasi pada Bank Islam Solusi Ekonomi* (Jakarta: Migunani, 2008), h. 289.

Maka gharar yang dimaksud termasuk gharar ringan. Karena pihak J&T tidak transparansi dalam memberikan informasi terkait berat barang sesungguhnya serta mekanisme pembulatan angka hasil penimbangan paket barang kepada masyarakat. Transparansi ialah aspek yang penting yang tak terpisahkan dalam rangkaian kepemimpinan yang diajarkan oleh nilai-nilai Islam.²⁵



²⁵ Musyfikah Ilyas, *Profesional Nazhir Wakaf Dalam Pemberdayaan Ekonomi*, Jurnal Al-Qadau. Vol. 4 No. 1, Juni 2017, h. 77.

BAB V

PENUTUP

A. Kesimpulan

Dari hasil penelitian serta bahasan di atas, maka di tarik kesimpulan sebagai berikut:

1. Dari Mekanisme pembulatan angka hasil timbangan pada ekspedisi J&T Enrekang ini, memiliki 2 sistem, yaitu, sistem perhitungan berdasarkan berat barang, dan berdasarkan volume ($\frac{P \times L \times T}{6000}$). System volumetrik ini digunakan ketika volume/besarnya paket melebihi beratnya paket tersebut.
2. Pembulatan timbangan pada jasa pengiriman barang di J&T Enrekang ini jika dilihat dari Fiqh Muamalah berdasarkan akadnya telah memenuhi rukun dan syaratnya. Akan tetapi dalam transaksinya bagi sebagian masyarakat terdapat unsur gharar ringan. Karena di dalam mekanisme pembulatannya pihak J&T tidak transparan kepada masyarakat dalam menginformasikan terkait berat barang sesungguhnya serta mekanisme pembulatan angka hasil penimbangan paket barang kepada masyarakat. Pihak J&T hanya memberitahukan jika customer/konsumen bertanya mengenai sistem pembulatannya.

B. Saran

Berdasarkan kesimpulan tersebut, maka saran yang dapat penulis sampaikan kepada pihak J&T agar kiranya:

1. Pihak J&T memperbaiki pelayanannya.

2. Saya berharap J&T melakukan transparansi pembulatan angka hasil penimbangan terhadap customer/konsumen boleh dengan cara membuat pajangan semacam poster dan di lekatkan di kantor J&T berdampingan dengan poster-poster lainnya, sehingga akadnya jelas, dan tidak ada yang saling merugikan.



DAFTAR PUSTAKA

Buku

- Ash-Shawi, Shalah dan Abdullah Al-Muslih. *Fikih Ekonomi Islam*. Jakarta: Darul Haq. 2015
- Ash-Shawi dan Shalhah Muhammad. *Problematika Investasi pada Bank Islam Solusi Ekonomi*. Jakarta: Migunani. 2008.
- Asikin, Zainal dan Amiruddin. *Pengantar Metode Penelitian Hukum*. Jakarta: Raja Grafindo Persada. 2006.
- Adriani, Durri dkk. *Metodologi Penelitian*. Tangerang Selatan: Universitas Terbuka. 2013.
- Billah, Moh Masum. *Modern Financial Transaction Under Syariah*. Petaling Jaya: Ilmiah Publisher. 1967.
- Dzajuli. *Ilmu Fiqh*. Jakarta: Kencana Prenada Media Group. 2005.
- Faiq, Fakhri Abul. *Bimbingan Islam Sehar-hari*, Surakarta: Al-Qudwah Publishing. 2014.
- Ghazaly, Abdul Rahman. *Fiqh Muamalat*. Jakarta: Kencana Prenada Media Group. 2010.
- Hamdani, Ikhwan. *Ekonomi Syariah*. Jakarta: Restu Agung. 2009.
- Huda, Nur. *Fiqh Muamalah*. Semarang: CV Karya Abadi Jaya. 2015.
- Hanafi, A. *Pengantar Dan Sejarah Hukum Islam*. Jakarta: Bulan Bintang. 1997.
- Karim, Adi Warman A., dan Oni Sahroni. *Riba, Gharar dan Kaidah-Kaidah Ekonomi Syariah Analisis Fikih dan Ekonomi*. Jakarta: Rajawali. 2015.
- Muhammad, Abdul Aziz. *Fiqh Muamalat*. Jakarta: AMZAH. 2015.
- Marzuki. *Metodologi Riset*. Yogyakarta: PT Prasatia Widya Pratama. 2002.
- Pradja, Juhaya S. *Ekonomi Syariah*. Bandung: Pustaka Setia. 2015.
- Rianto, Nur. *Dasar-Dasar Ekonomi Islam*. Surakarta: PT. Era Adicitra Intermedia. 2011.
- Rasjid, Sulaiman. *Fiqh Islam (Hukum Fiqh Lengkap)*. Bandung: Sinar Baru Algensindo. 2005.
- Syafei, Rachmat. *Fiqh Muamalah*. Bandung: Pustaka Setia. 2001.
- Suhendi, Hendi. *Fiqh Muamalah*. Jakarta: PT Raja Grafindo Persada. 2010.
- Sahroni, Oni dan M. Hasanuddin. *Fikih Muamalah Dinamika Teori Akad dan Implementasinya dalam Ekonomi Syariah*. Jakarta: PT Raja Grafindo Persada.
- Sumardi, Suryabrata. *Metode Penelitian*. Jakarta: Raja Grafindo Persada. 1998.
- Tuwu, Alimuddin. *Pengantar Metodologi Penelitian*. Jakarta Universitas Indonesia Press. 1993
- al-Zarqa', Mustafa Ahmad. *Al-Madkhal Al-Fiqhi Al- 'Am, juz 1*. Damaskus: Al-Adib. 1967

Jurnal

- Amir, Rahma dan Ahsan Amril. Eksistensi Jual Beli Sistem Gacha Dalam Game Online di Kota Makassar Perspektif Hukum Perdata dan Hukum Islam, *Jurnal Al-Qadauna*. Vol. 1, Oktober 2020.
- Bakry, Muammar dan Masse, Rahman Ambo. Diskursus Prinsip Syariah dalam Akad Transaksi Murabahah pada perbankan Syariah di Makassar, *Jurnal Istinbath*. Vol. 19 No. 1, Juni 2020.
- Fajar Satriyo Malik dan Hartini Tahir, *Tinjauan Hukum Islam Terhadap Penerapan Bagi Hasil dalam Sistem Tesang di Kec. Palangga, Kab. Gowa*. Al-Qadauna. Vol. 1. No. 3, September 2020.
- Ilyas, Musyfikah. "Profesional Nazhir Wakaf Dalam Pemberdayaan Ekonomi". *Jurnal Al-Qadauna*. Vol. 4 No. 1, Juni 2017.
- K, Amiruddin. "Konseptualisasi Ekonomi dan keuangan Syariah", *Jurnal Al-Mashrafiyah*. Vol. 1 No. 1, Oktober 2017.
- . "Konsep Produksi Dalam Tinjauan Sosiologi Ekonomi", *Home of Journals*.
- . "Nilai Maslahat Dalam Sistem Ekonomi Islam", *Ecces, social and development studies*. Vol. 2 No. 1, 2015.
- . "Perspektif Bisnis Syariah Pada Jasa Transportasi Online Go-Jek di Makassar", *Jurnal iqtisaduna*. Vol. 6 No. 1, Juni 2020.
- Wijaya, Abdi. "Hukum dan Sengketa Islam Ekonomi Syariah", *Jurnal Al-Daulah*. Vol. 7 No. 1, Juni 2018.
- Nadraturzaman Hosen. 2009. *Analisis Bentuk Gharar Dalam Transaksi Ekonomi*. Al-Istishad Journal of Islamic Economics. Vol. 1. No. 1, Januari 2009.
- Nurfaizal. *Prinsip-prinsip muamalah dan impelemntasinya dalam hukum prbankan Indonesia*, *Jurnal Hukum Islam*. Vol. 13 No. 1, November 2013.

Skripsi

- Lestari, Tantri. "Tinjauan Hukum Islam Terhadap Pelaksanaan Akad Pengiriman Barang dan Resikonya Di Perusahaan Jasa Pengiriman Barang Tiki Cabang Pecangan. *Skripsi* Semarang: Fakultas Syariah dan Hukum UIN Walisongo, 2018.

Lainnya

- Al-Qur'an Dan Terjemahan. *Mushaf Aminah*, Jakarta: Al-Fatih. 2012
- Tim Redaksi BIP. *Kitab Undang-Undang Hukum Dagang*. Jakarta: Bhuana Ilmu Populer. 2017
- Thidi. "Pesatnya pertumbuhan J&T dan Apa saja Keistimewaan Layanannya", Blog Thidi. [https://thidiweb.com/sejarah-jnt/2021/01/ Pesatnya-pertumbuhan-J&T-dan-apa-saja-keistimewaan-layanan.html](https://thidiweb.com/sejarah-jnt/2021/01/Pesatnya-pertumbuhan-J&T-dan-apa-saja-keistimewaan-layanan.html) (17 Januari 2021).
- Liputan6, Jet Lee Gelontarkan RP400 Miliar Untuk Jangkau Indonesia, Situs Resmi liputan6.<https://www.liputan6.com/tekno/read/2241013/jet-lee-gelontarkan-rp-400-miliar-untuk-jangkau-indonesia>. (17 Januari 2021).
- J&T Express, Visi Misi J&T, Blog J&T Express, [http://jetregulerepress.blogspot.com/p/visi dan misi.html](http://jetregulerepress.blogspot.com/p/visi_dan_misi.html) , (17 Januari 2021).

LAMPIRAN-LAMPIRAN

 ALAUDDIN MAKASSAR	KEMENTERIAN AGAMA REPUBLIK INDONESIA UNIVERSITAS ISLAM NEGERI ALAUDDIN MAKASSAR FAKULTAS SYARIAH DAN HUKUM <small>Kampus I : Jalan Sultan Alauddin No.43 Telp. (0411) 864020-864030 Fax.864023 Kampus II : J. H.M. Yasin Limpo No.36, Romangpolong-GowaTelp. 0411-841879, Fax. 0411-82211405</small>
--	---

Nomor : B-3429 /SH.01/PP.00.9/12/2020 Romang Polong, 17 Desember 2020
 Sifat : Penting
 Lamp. : Proposal
 Hal : *Permohonan Izin Penelitian*

Kepada Yth :
Dinas Penanaman Modal Daerah
dan Pelayanan Terpadu Satu Pintu Bidang
Penyelenggaraan Pelayanan Prov. Sul-Sel
di
Makassar

Assalamu 'Alaikum Wr.Wb.
 Dengan hormat disampaikan bahwa Mahasiswa UIN Alauddin Makassar yang tersebut di bawah ini :



Nama	: Nikmatul Magfirah
Nim	: 10100117126
Fakultas	: Syariah dan Hukum
Jurusan/prodi	: Hukum Keluarga Islam (HKI)
Semester	: VII (Tujuh)
Alamat	: kuku Kel. Lawaja Kab.Enrekang

Bermaksud melakukan Penelitian dalam rangka penyusunan Skripsi sebagai salah satu syarat untuk memperoleh gelar sarjana, dengan judul skripsi :

" Tinjauan Fiqh Muamalah terhadap Mekanisme Pembualatan Angka Hasil Penimbangan Paket Barang di Expedisi J & T Enrekang".

Dosen Pembimbing :
 1. Prof. Dr. H. Lomba Sultan, M.A.
 2. Dr. Hj. Hartini Tahir, M.H.L.

Untuk maksud tersebut kami mengharapkan kiranya mahasiswa yang bersangkutan dapat diberi izin untuk melakukan penelitian di J&T Express Cabang Enrekang , terhitung mulai tanggal 17 Desember 2020 s.d. 17 Januari 2021.
 Demikian harapan kami, atas bantuan bapak diucapkan terima kasih.

 Wassalam

 Dr. H. Muhammad Muhammad Bakry, Lc., M.Ag.
 Nip. 19731122 200012 1 002

Tembusan:
 Yth. Rektor UIN Alauddin Makassar di Romang Polong Gowa
 (Sebagai Laporan)

PERSETUJUAN PEMBIMBING

Proposal skripsi yang berjudul "TINJAUAN FIQH MUAMALAH TERHADAP MEKANISME PEMBULATAN ANGKA HASIL PENIMBANGAN PAKET BARANG DI EXPEDISI J&T ENREKANG" disusun oleh Nikmatul Magfirah, NIM: 10100117126, mahasiswa Prodi Hukum Keluarga Islam pada Fakultas Syari'ah dan Hukum UIN Alauddin Makassar, telah diteliti dan dikoreksi secara saksama serta disetujui untuk diseminarkan (seminar proposal).

Makassar, 14 September 2020 M
26 Muharam 1442 H

Pembimbing I : Prof. Dr. H. Lomba Sultan, M.A.



(.....)

Pembimbing II : Dr. Hj. Hartini, M.H.I.

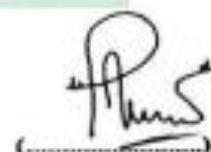

(.....)

UNIVERSITAS ISLAM NEGERI

Disetujui oleh:
Ketua Jurusan Prodi

Dr. Hj. Patimah, M.Ag.
NIP. 196611241994032001

ALAUEU
M A K A S



Assalamualaikum Wr. Wb.

Nama : Nikmatul Magfirah

Nim : 10100117126

Jurusan : Hukum Keluarga Islam

Angkatan : 2017

Sehubungan telah menyelesaikan Draft Proposal Skripsi dan telah di koreksi oleh Bapak Jamal Jamil, untuk itu kami memohon rekomendasi untuk mendapatkan pembimbing.

Terima kasih...

Mengetahui

Sekretaris Jurusan

Hukum Keluarga Islam

Drs. H. Muh. Jamal Jamil, M.Ag

Mahasiswa

Nikmatul Magfirah



Gambar 1.3: Mewawancarai Karyawan di Kantor J&T Enrekang. Alif Rizki Wardhana sebagai sprinter, dan Rosmini sebagai Admin Kantor J&T Enrekang.



Gambar 1.4: Mewawancarai Supervisor J&T Enrekang Firdaus Selaku Kordinator di J&T Enrekang



Gambar 1.5: Mekanisme Pembulatan Angka Hasil Berat Paket berdasarkan Volume (Panjang).



Gambar 1.6: Mekanisme Pembulatan Angka Hasil Paket Barang Berdasarkan Volume (Lebar).



Gambar 1.7: Mekanisme Pembulatan Angka Hasil Paket Barang Berdasarkan Volume (Tinggi).



Gambar 1.8: Mekanisme Penimbangan Paket Barang Berdasarkan Beratnya.

DATAR RIWAYAT HIDUP



Penulis skripsi yang berjudul, **“TINJAUAN FIQH MUAMALAH TERHADAP PEMBULATAN ANGKA HASIL TIMBANGAN PAKET BARANG DI EXPEDISI J&T ENREKANG”** bernama lengkap Nikmatul Magfirah, dengan NIM: 10100117126, Anak

Ketiga dari enam bersaudara dari pasangan Bapak H. Drs. Abd Muiz-Muin, M.Pd.I dan Ibu Hj. Trisulsiati, S.Pd., M.Pd. Penulis lahir di Enrekang tepatnya pada tanggal 15 Januari 1998. Penulis Mengawali jenjang Pendidikan Formal di Sekolah Dasar 117 di Kab, Enrekang pada tahun 2004-2009, kemudian menempuh Pendidikan Sekolah Menengah Pertama di SMP 1 Enrekang pada tahun 2010-2012, lalu melanjutkan Sekolah Menengah Atas di DDI Pangkajene Sidenreng-Rappang pada tahun 2013-2015.

Penulis sempat fakum setahun karea beberapa hal, sehingga pada tahun 2017, penulis melanjutkan Pendidikan ke perguruan Tinggi di Universitas Islam Negeri (UIN) Alauddin Makassar dan mengambil Prodi Hukum Keluarga Islam, Jurusan Peradilan Agama Fakultas Syariah dan Hukum.

Demikian Riwayat hidup ini saya buat dengan yang sebenarnya.

Enrekang, 17 Januari 2021

Penulis.