

**PERBANDINGAN METODE PENENTUAN ARAH KIBLAT DI MASJID-  
MASJID KECAMATAN BAJENG BARAT (STUDI ANTARA MASJID LAMA  
DAN MASJID BARU)**



**Skripsi**

Diajukan untuk Memenuhi Salah Satu Syarat Meraih Gelar Sarjana Hukum (S.H)

Jurusan Perbandingan Mazhab Dan Hukum

Pada Fakultas Syari'ah dan Hukum

UIN Alauddin Makassar

Oleh :

**Muh. Yusran**

**NIM : 10300114096**

**FAKULTAS SYARI'AH DAN HUKUM**

**UIN ALAUDDIN MAKASSAR**

**2019**

## **PERNYATAAN KEASLIAN SKRIPSI**

Mahasiswa yang bertanda tangan dibawah ini:

Nama : Muh. Yusran  
Nim : 10300114096  
Tempat/Tgl, Lahir : Tanabangka, 05 Januari 1995  
Jurusan : Perbandingan Mazhab dan Hukum  
Fakultas : Syariah Dan Hukum  
Alamat : Tanabangka  
Judul : PERBANDINGAN METODE PENENTUAN ARAH  
KIBLAT (STUDI ANTARA MASJID LAMA DAN MASJID  
BARU)

Menyatakan dengan sesungguhnya dan penuh kesadaran bahwa skripsi ini benar hasil karya sendiri. Jika dikemudian hari terbukti bahwa ini merupakan duplikat, tiruan, plagiat, atau dibuat oleh orang lain, sebagian atau seluruhnya, maka skripsi dan gelar yang diperoleh karenanya batal demi hukum.

Samata, 28 Februari 2019

Penulis

MUH. YUSRAN  
NIM. 1030011409

## PENGASAHAN SKRIPSI

Skripsi yang berjudul “Perbandingan Metode Penentuan Arah Kiblat (Studi Antara Masjid Lama Dan Masjid Baru)”, yang di susun oleh **Muhammad Yusran** dengan **NIM: 1030011409** mahasiswa Jurusan Perbandingan Mazhab dan Hukum pada Fakultas Syariah dan Hukum UIN Alauddin Makassar, telah diuji dan dipertahankan dalam sidang Munaqhasyah yang di selenggarakan pada hari Selasa, 28 Februari 2019 M. Bertepatan dengan 23 Jumadil Akhir 1440 H dan dinyatakan telah diterima sebagai salah satu syarat untuk memperoleh gelar Sarjana Hukum (S.H) pada Fakultas Syariah dan Hukum jurusan Perbandingan Mazhab dan Hukum (dengan beberapa perbaikan).

Samata-gowa, 28 Februari 2019 M  
23 Jumadil Akhir 1440 H

### DEWAN PENGUJI

(Sesuai sk dekan no.366 tahun 2019)

|                |                                |         |
|----------------|--------------------------------|---------|
| Ketua          | : Prof. Dr. Darussalam, M.Ag   | (.....) |
| Sekretaris     | : Dr. Hamsir, S.H., M.Hum      | (.....) |
| Munaqisy I     | : Dr. Hj. Rahmatia HL, M.Pd    | (.....) |
| Munaqisy II    | : Dr. Fatmawati, M.Ag          | (.....) |
| Pembingbing I  | : Dr. H. M. Saleh Ridwan, M.Ag | (.....) |
| Pembingbing II | : Dr. Alimuddin, S.Ag., M.Ag   | (.....) |

Mengetahui  
Dekan Fakultas Syariah dan Hukum  
UIN Alauddin Makassar

**Prof. Dr. Darussalam, M.Ag**  
NIP, 19621016 199003 1 003

## KATA PENGANTAR

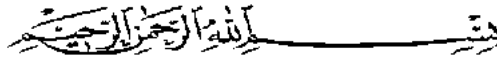

*Alhamdulillah* rabbi'l' alamin. Puji syukur penulis panjatkan kehadiran Allah Swt, Tuhan semesta alam atas segala nikmat iman dan nikmat kesehatan serta Rahmat- Nyalah sehingga skripsi yang berjudul “ **Perbandingan Metode Penentuan Arah Kiblat (Studi Antara Masjid Lama Dan Masjid Baru)**” dapat diselesaikan. Salam dan shalawat dicurahkan kepada Rasulullah Muhammad SAW. beserta para keluarga, sahabat dan pengikutnya yang senantiasa istiqamah di jalan.

Skripsi ini disusun sebagai salah satu syarat untuk memperoleh gelar Sarjana Hukum (S.H) pada fakultas Syariah dan Hukum Universitas Negeri Alauddin Makassar. Untuk itu penulis menyusun skripsi ini dengan mengerahkan semua ilmu yang telah diperoleh selama proses perkuliahan. Tidak sedikit hambatan dan tantangan yang penulis hadapi dalam menyelesaikan penulisan skripsi ini. Namun, berkat bantuan dari berbagai pihak terutama do'a dan dukungan yang tiada hentinya dari kedua orangtua tercinta ayahanda **Marzuki** dan adik saya **Nursakinah** serta saudara-saudariku tersayang yang selalu setia memberikan bantuan dan semangat selama proses penelitian dan penyusunan skripsi ini.

Ucapan terima kasih yang tulus serta penghargaan yang sebesar-besarnya penulis sampaikan kepada **Dr. H. Muh. Saleh Ridwan, M. Ag** selaku pembimbing I, serta **Dr. Alimuddin, M. Ag**, selaku pembimbing II, atas waktu yang selalu diluangkan untuk memberikan bimbingan dan sumbangsih pemikirannya dalam proses penyusunan skripsi ini. Penulis juga mengucapkan banyak terima kasih kepada :

1. Bapak Rektor Universitas Islam Negeri Alauddin Makassar, **Prof. Dr. H. Musafir Pababari** dan para wakil rektor beserta seajarannya yang telah

memberikan penulis kesempatan untuk mengikuti perkuliahan di Fakultas Syariah dan Hukum Universitas Islam Negeri Alauddin Makassar;selaku

2. Bapak Prof. **Dr. Darussalam Syamsuddin, M.Ag.** selaku Dekan Fakultas Syariah dan Hukum Universitas Islam Negeri Alauddin Makassar, para wakil dekan, dosen pengajar beserta seluruh staf/ pegawai atas bantuannya selama penulis mengikuti pendidikan di Fakultas Syariah dan Hukum Universitas Islam Negeri Alauddin Makassar;

3. Bapak **Dr. Achmad Musyahid, M.Ag.** selaku ketua jurusan perbandingan mazhab dan hukum, Bapak Dr. Muhammad Sabir, M.Ag, selaku sekretaris jurusan perbandingan mazhab dan hukum, beserta jajaran staf Jurusan Perbandingan Mazhab dan Hukum Fakultas Syariah dan Hukum Universitas Islam Negeri Alauddin Makassar atas segala bantuan kepada penulis;

4. Bapak **Irfan, S.Ag., M.Ag.** yang selalu memberikan sumbangsi pemikiran selama penulis menyusun skripsi ini.

5. Yth. Bapak dan Ibu bagian akademik Fakultas Syariah dan Hukum Universitas Islam Negeri Alauddin Makassar yang telah banyak memberikan bantuan dalam penyelesaian mata kuliah dan penyusunan skripsi ini;

6. Kepada keluarga besar Mahasiswa Berpendidikan Hukum (MBH) yang telah membantu dengan mengapresiasi penulis untuk terus bersemangat dalam menyelesaikan skripsi

7. Kepada Teman-teman PMH B tidak dapat disebut satu persatu yang telah belajar dan berjuang bersama dari semester 1 hingga terselesainya skripsi dalam jangka waktu selama 4 tahun 2 bulan 10 hari.

8. Teman-teman KKN Reguler Universitas Islam Negeri Alauddin Makassar Angkatan 58 Kabupaten Gowa Kecamatan Bontolempangang, **Kordes Arman, Rijal, Agus, Randy, Burhan, Fatimah, Ayu, Eki, Fatma,**

**dan Ima.** Teman-teman yang telah membantu, memberikan semangat, memotivasi dan memberikan pelajaran dari arti pengabdian dan pengorbanan kepada masyarakat serta kebersamaan yang mendalam selama berada dilokasi KKN;

9. Dan yang terakhir kepada diri penulis sendiri yang selalu menerima masukan positif dalam pembuatan dan penulisan skripsi ini.

Penulis menyadari bahwa skripsi ini masih jauh dari kesempurnaan, oleh karena itu, kritik dan saran yang bersifat membangun untuk kesempurnaan skripsi ini sangat diharapkan. Akhir kata penulis berharap semoga Allah Swt. Membalas segala kebaikan semua pihak yang telah membantu dalam penyelesaian skripsi ini. Semoga skripsi ini membawa manfaat yang baik bagi kita semua terutama pengembangan ilmu pengetahuan.

*Amin ya Rabbal Alamin,*

Makassar, 28 Februari 2019

Penulis,

**MUH. YUSRAN**

**NIM: 10300114096**

UNIVERSITAS ISLAM NEGERI  
**ALAUDDIN**  
M A K A S S A R

## DAFTAR ISI

|  |            |
|--|------------|
| <b>JUDUL .....</b>                                 | <b>i</b>   |
| <b>PERNYATAAN KEASLIAN SKRIPSI.....</b>            | <b>ii</b>  |
| <b>PENGESAHAN SKRIPSI .....</b>                    | <b>iii</b> |
| <b>KATA PENGANTAR.....</b>                         | <b>iv</b>  |
| <b>DAFTAR ISI.....</b>                             | <b>vii</b> |
| <b>PEDOMAN TRANSLITERASI.....</b>                  | <b>x</b>   |
| <b>ABSTRAK .....</b>                               | <b>xiv</b> |
| <b>BAB I PENDAHULUAN.....</b>                      | <b>1</b>   |
| A. Latar Belakang Permasalahan .....               | 1          |
| B. Rumusan Masalah .....                           | 4          |
| C. Fokus dan Deskripsi Penelitian.....             | 4          |
| D. Kajian Pustaka.....                             | 5          |
| E. Tujuan Penelitian dan Kegunaan Penelitian ..... | 6          |
| 1. Tujuan Penelitian .....                         | 6          |
| 2. Kegunaan penelitian.....                        | 6          |
| <b>BAB II TINJAUAN TEORITIS .....</b>              | <b>8</b>   |
| A. Pengertian dan Hukum Menghadap Kiblat .....     | 8          |
| 1. Pengertian Kiblat .....                         | 8          |
| 2. Hukum Menghadap Kiblat .....                    | 17         |
| B. Letak Geografis Ka'bah .....                    | 21         |
| C. Metode Penentuan Arah Kiblat.....               | 22         |
| 1. Ilmu Ukur Segitiga Bola.....                    | 22         |
| 2. Arah Mata Angin.....                            | 26         |
| 3. Menggunakan Bayangan Tongkat.....               | 27         |
| 4. Bayang-Bayang Arah Kiblat .....                 | 29         |
| <b>BAB III METODOLOGI PENELITIAN .....</b>         | <b>34</b>  |
| A. Jenis dan Lokasi Penelitian .....               | 34         |



|  |           |
|--|-----------|
| B. Pendekatan Penelitian .....   | 34        |
| C. Sumber Data .....   | 34        |
| a. Data Primer .....   | 34        |
| b. Data Sekunder .....   | 35        |
| D. Metode Pengumpulan Data .....   | 35        |
| a. Observasi .....   | 35        |
| b. Wawancara .....   | 35        |
| E. Instrumen Penelitian .....  | 35        |
| F. Analisis Data .....   | 36        |
| <b>BAB IV GAMBARAN DAN HASIL PENELITIAN .....</b>  | <b>37</b> |
| A. Gambaran Umum Kecamatan Bajeng Barat .....  | 37        |
| 1. Gambaran Geografis Dan Demografis .....   | 37        |
| 2. Pendidikan dan Kehidupan Beragama .....   | 43        |
| 3. Sosial dan Budaya .....   | 44        |
| B. Hasil Penelitian .....  | 46        |
| 1. Gambaran Rumah Ibadah (Masjid) di Kecamatan Bajeng Barat .....                          | 46        |
| 2. Metode Yang di Pergunakan Dalam Penentuan Arah Kiblat Masjid Lama Dan Masjid Baru ..... | 52        |
| 3. Alternatif Penyelesaian Perbedaan Metode Penentuan Arah Kiblat .....                    | 56        |
| 4. Peranan Kantor Urusan Agama (KUA) di Kecamatan Bajeng Barat .....                       | 69        |
| <b>BAB V PENUTUP .....</b>   | <b>71</b> |
| A. Kesimpulan .....  | 71        |
| B. Implikasi .....   | 72        |
| C. Penutup .....   | 72        |



**DAFTAR PUSTAKA**  
**LAMPIRAN-LAMPIRAN**  
**DAFTAR RIWAYAT HIDUP**



UNIVERSITAS ISLAM NEGERI  
**ALAUDDIN**  
M A K A S S A R

## PEDOMAN TRANSLITERASI

Pedoman Transliterasi Arab Latin yang merupakan hasil keputusan bersama (SKB) Menteri Agama dan Menteri Pendidikan dan Kebudayaan R.I. No: 158 Tahun 1987 dan No: 0543b/U/1987. Terdapat sejumlah istilah dan kosakata yang berasal dari bahasa Arab dengan huruf hijai'yyah ditransliterasi kedalam bahasa Indonesia dengan menggunakan huruf latin.

### 1. Konsonan

Daftar huruf bahasa Arab dan transliterasinya ke dalam huruf latin dapat dilihat sebagai berikut:

| Huruf Arab | Nama | Huruf Latin        | Nama                        |
|------------|------|--------------------|-----------------------------|
| ا          | alif | tidak dilambangkan | tidak dilambangkan          |
| ب          | ba   | b                  | be                          |
| ت          | ta   | t                  | te                          |
| ث          | tsa  | s                  | es (dengan titi di atas)    |
| ج          | jim  | j                  | je                          |
| ح          | ha   | h                  | ha (dengan titik di bawah)  |
| خ          | kha' | kh                 | ka dan ba                   |
| د          | da   | d                  | de                          |
| ذ          | dzal | z                  | zet                         |
| ر          | ra   | r                  | er                          |
| ز          | zai  | z                  | zet                         |
| س          | sin  | s                  | es                          |
| ش          | syin | sy                 | es dan ye                   |
| ص          | sad  | s                  | es (dengan titik di bawah)  |
| ض          | dad  | d                  | de (dengan titik di bawah)  |
| ط          | ta   | t                  | te (dengan titi di bawah)   |
| ظ          | za   | z                  | zet (dengan titik di bawah) |

|   |        |   |                   |
|---|--------|---|-------------------|
| ع | 'ain   | ' | apostrof terbalik |
| غ | gain   | g | ge                |
| ف | fa     | f | ef                |
| ق | qaf    | q | qi                |
| ك | kaf    | k | ka                |
| ل | lam    | l | el                |
| م | mim    | n | em                |
| ن | nun    | n | en                |
| و | wau    | w | we                |
| ه | ha     | h | ha                |
| ء | hamzah | ' | apostrof          |
| ي | ya     | y | ye                |

Hamzah (ء) yang terletak diawal kata mengikuti vokalnya tanpa diberi tanda apapun. Jika ia terletak ditengah atau diakhir, maka ditulis dengan tanda (').

## 2. Vokal

Vokal bahasa Arab, seperti vokal bahasa Indonesia terdiri atas vokal tunggal atau monoftong dan vocal rangkap atau diftong.

Vokal tunggal bahasa Arab yang lambangnya berupa tanda atau harakat, transliterasinya sebagai berikut:

| Tanda | Nama          | Huruf latin | Nama |
|-------|---------------|-------------|------|
| أ     | <i>Fathah</i> | a           | a    |
| إ     | <i>Kasrah</i> | i           | i    |
| أ     | <i>Dammah</i> | u           | u    |

Contoh:

كَيْف : *kaiifa*

هَوَّل : *haulā*

## 3. Maddah

*Maddah* atau vokal panjang yang lambangnya berupa harakat dan huruf, transliterasinya berupa huruf dan tanda, yaitu:

| Harakat dan huruf | Nama   | Huruf | Nama                |
|-------------------|--|-------|---------------------|
| أ... / آ...       | <i>Fathah</i> dan <i>alif</i> atau <i>ya</i> | a     | a dan garis di atas |
| إِ                | <i>Kasrah</i> dan <i>ya</i>                  | i     | i dan garis di atas |
| و                 | <i>Dhammah</i> dan <i>wau</i>                | u     | u dan garis di atas |

Contoh:

مَاتَ : *maata*

قِيلَ : *qiila*

رَمَى : *ramaa*

يُمُوتُ : *yamuutu*

#### 4. Ta Marbutah

Transliterasi untuk *ta marbutah* ada dua, yaitu *ta marbutah* yang hidup atau mendapat harakat *fathah*, *kasrah*, dan *dhammah*. *ta marbutah* harakat *fathah*, *kasrah*, dan *dhammah*, transliterasinya [t]. *ta marbutah* harakat sukun, transliterasinya [h]. *ta marbutah* diikuti oleh kata yang menggunakan kata sandang *al-* serta bacaan kedua kata itu terpisah, maka *ta marbutah* itu ditransliterasikan dengan [ha].

Contoh:

رَوْضَةُ الْأَطْفَالِ : *raudah al-atfal*

الْحِكْمَةُ : *al-hikmah*

الْمَدِينَةُ الْفَاضِلَةُ : *al-madiinah al-faadilah*

#### 5. Syaddah (Tasydid)

(ّ) dalam transliterasi ini dilambangkan dengan perulangan huruf (konsonan ganda) yang diberi tanda *syaddah*. (ّ) bertasydid di akhir sebuah kata dan didahului oleh huruf *kasrah* (ِ), ditransliterasi seperti huruf *maddah* (i).

Contoh:

رَبَّنَا : *rabbanaa*

الْحَقُّ : *al-haqq*

نَجَّيْنَا : *najjainaa*

## 6. Kata Sandang

Kata sandang dalam system tulisan Arab dilambangkan dengan huruf لا (*alif lam ma'rifah*). Dalam pedoman transliterasi ini, kata sandang ditransliterasi seperti biasa, al-, baik ketika ia diikuti oleh huruf syamsiah maupun huruf qomariah. Kata sandang tidak mengikuti bunyi huruf langsung yang mengikutinya. Kata sandang ditulis terpisah dari kata yang mengikutinya dan dihubungkan dengan garis mendatar (-).

Contoh:

الشَّمْسُ : *al-syamsu* (bukan *asy-syamsu*)

الزَّلْزَلَةُ : *al-zalزالah* (bukan *az-zalزالah*)

## 7. Hamzah

Transliterasi huruf hamzah menjadi apostrof (‘) hanya berlaku bagi hamzah yang terletak di tengah dan akhir kata. Namun, bila hamzah terletak diawal kata, ia tidak dilambangkan, karena dalam tulisan Arab ia berupa alif.

Contoh:

تَأْمُرُونَ : *ta'muruuna*

النَّوْعُ : *al-nau'*

## ABSTRAK

Skripsi ini berjudul: **“Perbandingan Metode Penentuan Arah Kiblat Masjid di Kecamatan Bajeng Barat (Studi Antara Masjid Lama Dan Masjid Baru)”**.

Kiblat yang berasal dari kata *qabala*, *yaqbulu* yang berarti sebagai bangunan atau arah yang dituju dalam melaksanakan sebagian ibadah. Kiblat tiada lain adalah Ka'bah di Makkah. Arah kiblat ini dapat ditentukan dari setiap titik atau tempat dipermukaan bumi dengan melakukan perhitungan dan pengukuran.

Ulama telah bersepakat bahwa menghadap kiblat dalam shalat merupakan syarat sah shalat. Namun masih banyak ditemukan sebagian masjid arah kiblatnya berbeda-beda, di sebabkan karena metode penentuan arah kiblatnya yang tidak sesuai dengan ketentuan atau pihak yang melakukan pengukuran tidak teliti. Hal ini dapat dibuktikan dari hasil penelitian yang penulis lakukan di beberapa masjid di Kecamatan Bajeng Barat. Yang pada umumnya belum sesuai dengan ilmu hisab.

Berangkat dari hal diatas, maka yang jadi pokok masalah adalah metode yang digunakan dalam penentuan arah kiblat, serta peran Kantor Urusan Agama (KUA) dalam penentuan arah kiblat, serta alternatif penyelesaian perbedaan metode penentuan arah kiblat yang menghasilkan arah kiblat yang berbeda.

Penelitian ini bersifat penelitian lapangan (*field research*) yang dilakukan pada beberapa masjid di Kecamatan Bajeng Barat dan difokuskan untuk masjid lama dan masjid baru . dengan jumlah masjid yang akan di teliti ada 6 masjid, 4 masjid lama dan 2 masjid baru. Disamping itu juga penulis mengambil sebanyak 7 Narasumber dengan menggunakan teknik *profosif sampling*. Dalam mendapatkan data di lapangan dengan wawancara dan observasi. Selanjutnya dalam memberikan analisa, penulis menggunakan metode induktif, deduktif, dan deskriptif.

Dari penelitian yang dilakukan di temukan bahwa metode yang di pakai oleh masyarakat masjid lama yakni dengan arah matahari sedangkan masjid baru pada umumnya menggunakan kompas, dan hasilnya belum tepat. Perbedaan dari penentuan arah kiblat masjid yang beda masa ini sangat identik, masjid lama bergeser sedikit kekiri dari sudut arah kiblat sedangkan masjid baru bergeser ke kanan.

Maka dari itu perlu mensosialisasikan atau memberikan solusi agar posisi arah kiblat sesuai dengan yang sebenarnya dan melakukan penyuluhan di masjid-masjid khususnya yang terjadi di wilayah Kecamatan Bajeng Barat.



# BAB I

## PENDAHULUAN

### A. Latar Belakang Permasalahan

Penentuan arah kiblat merupakan sesuatu hal yang sangat penting karena menghadap ke arah kiblat adalah kewajiban bagi setiap umat Islam, khususnya ketika menunaikan shalat fardhu maupun shalat sunnah. Menghadap kiblat juga diwajibkan ketika melaksanakan tawaf, yaitu dengan cara menempatkan Ka'bah dibagian kiri tubuh, serta dalam memakamkan jenazah.<sup>1</sup> Sebagaimana firman Allah swt. dalam QS. Al-Baqarah/2:144.

قَدْ نَرَى تَقَلُّبَ وَجْهِكَ فِي السَّمَاءِ فَلَنُوَلِّيَنَّكَ قِبْلَةً تَرْضَاهَا فَوَلِّ وَجْهَكَ شَطْرَ الْمَسْجِدِ الْحَرَامِ وَحَيْثُ مَا كُنْتُمْ فَوَلُّوا وُجُوهَكُمْ شَطْرَهُ وَإِنَّ الَّذِينَ أُوتُوا الْكِتَابَ لَيَعْلَمُونَ أَنَّهُ الْحَقُّ مِنْ رَبِّهِمْ وَمَا اللَّهُ بِغَفِيلٍ عَمَّا يَعْمَلُونَ ﴿١٤٤﴾

Terjemahnya:

sungguh Kami (sering) melihat mukamu menengadahkan ke langit, Maka sungguh Kami akan memalingkan kamu ke kiblat yang kamu sukai. Palingkanlah mukamu ke arah Masjidil Haram. dan dimana saja kamu berada, Palingkanlah mukamu ke arahnya. dan Sesungguhnya orang-orang (Yahudi dan Nasrani) yang diberi Al kitab (Taurat dan Injil) memang mengetahui, bahwa berpaling ke Masjidil Haram itu adalah benar dari Tuhannya; dan Allah sekali-kali tidak lengah dari apa yang mereka kerjakan.<sup>2</sup>

Berdasarkan dalil di atas dapat diketahui bahwa menghadap ke kiblat merupakan suatu kewajiban bagi umat Islam. Sehingga para ahli fiqh sepakat bahwa menghadap ke kiblat merupakan syarat sahnya shalat. Namun melihat realita yang terjadi di masyarakat terdapat beberapa masjid yang posisi arah kiblatnya tidak sesuai

---

<sup>1</sup>Muh. Ma,rufin Sudiby, *Sang Nabi Pun Berputar:Arah Kiblat Dan Tata Ara Pengukurannya* (Cet.1; Solo: Tinta Medina, 2011), h. 1.

<sup>2</sup>Kementerian Agama RI, *Al-Qur'an dan Terjemahnya*.



dengan yang sebenarnya, yaitu menghadap ke Ka'bah (Masjidil Haram). Seperti terdapat di Kecamatan Bajeng Barat Kabupaten Gowa yang kondisi masjidnya masih mengikuti arah barat sesuai dengan kepercayaan masyarakat. Jika melihat letak geografis posisi Ka'bah tidak lurus ke barat.

Seiring dengan perkembangan ilmu pengetahuan dan teknologi, penentuan arah kiblat semakin mudah dilakukan. Dimulai sejak zaman Rasulullah yang berperan secara langsung menunjukkan arah kiblat, kemudian dilanjutkan oleh para sahabat dan para cendekiawan muslim yang menggunakan tanda-tanda alam, juga berkembang sampai dengan adanya peralatan. Namun, ketika dihadapkan pada pemahaman definisi arah kiblat yang variatif secara fiqh, maka pemahaman masyarakat awam tentang penentuan posisi arah kiblat menjadi ramai dipermasalahkan.

Dalam konteks keindonesiaan, penentuan arah kiblat mulai muncul menjadi masalah pada akhir tahun 2009, kemudian memuncak semakin tajam pada awal tahun 2010 dengan adanya isu pergeseran arah kiblat sebagian besar masjid-masjid di Indonesia akibat gempa bumi dan pergeseran lempeng bumi. Terkait permasalahan tersebut, salah satu lembaga Indonesia yakni pada bagian Komisi Fatwa MUI mengeluarkan Fatwa MUI No. 3 Tahun 2010 tentang kiblat Indonesia adalah arah barat yang tak lama kemudian direvisi dengan Fatwa MUI No. 5 Tahun 2010 tentang arah kiblat yang secara substansi memberikan pemahaman perlu adanya perhitungan arah kiblat, bukan hanya sekedar arah barat.<sup>3</sup>

---

<sup>3</sup>Ahmad Izzuddin, *Akurasi Metode-Metode Penentuan Arah Kiblat* (Cet. 1; t.t: Kementerian Agama RI, 2012), h. 1-2.

Dalam persoalan penentuan arah kiblat, antara fiqh dan sains saling berkaitan dan mendukung. Ilmu fiqh merupakan landasan, sedangkan sains dapat diibaratkan sebagai alat untuk berjihad. Melalui sains, posisi seseorang di permukaan bumi dan arah kiblatnya dapat diketahui. Sains dalam hal ini meliputi teori geodesi dan sebagainya. Sedangkan metode penentuan arah kiblat di antaranya bayang-bayang matahari, kompas, *rubu'mujayyab*, GPS, theodolit, berbagai software arah kiblat, dan sebagainya.

Fiqh menjadi dasar bagi para mujtahid untuk dapat menemukan hukum dalam menghadap kiblat, sedangkan sains menjawab cara dan metode untuk dapat menghadap kiblat yang tidak dijelaskan dalam fiqh, namun merupakan hal yang dimaksud oleh fiqh. Tanpa fiqh, sains tidak akan ada karena para mujtahid dapat menciptakan sains dari kebutuhan untuk dapat memenuhi tuntunan syariah dalam fiqh. Tanpa sains, fiqh tidak dapat terlaksana karena tidak ada ilmu yang dapat membantu pelaksanaan ibadah yang dituntut oleh syariah dalam fiqh.<sup>4</sup>Oleh karena itu, perlu di diketahui penentuan arah kiblat sangat ditentukan dengan metode yang digunakan pada saat awal masjid dibangun.

Berdasarkan latar belakang di atas, maka penulis tertarik untuk mengangkat sebuah judul **”PERBANDINGAN PENENTUAN ARAH KIBLAT MASJID-MASJID DI KECAMATAN BAJENG BARATKABUPATEN GOWA (STUDI ANTARA MASJID KUNO DAN MASJID BARU)”**.

---

<sup>4</sup>Ahmad Izzuddin, *Akurasi Metode-Metode Penentuan Arah Kiblat*, h. 64-65.

## **B. Rumusan Masalah**

Berdasarkan latar belakang yang telah di uraikan di atas, maka pokok masalahnya adalah bagaimana posisi arah kiblat masjid-masjid di Kecamatan Bajeng Barat Kabupaten Gowa. Dari pokok masalah tersebut maka penulis membaginya dalam beberapa sub pembahasan, yaitu:

1. Bagaimana metode penentuan arah kiblat masjid kuno dan masjid baru di Kecamatan Bajeng Barat Kabupaten Gowa?
2. Bagaimana alternatif penyelesaian perbedaan metode yang menghasilkan arah kiblat berbeda?
3. Bagaimana Peranan Kantor Urusan Agama (KUA) di Kecamatan Bajeng Barat Dalam penentuan Arah Kiblat?

## **C. Fokus dan Deskripsi Penelitian**

Untuk menghindari terjadinya kekeliruan penafsiran pembaca terhadap memahami judul skripsi, maka penyusun perlu untuk memberikan penjelasan terhadap beberapa kata yang dianggap penting antara lain:

“*Ka’bah*” adalah pusat ibadah seluruh umat Islam di mana pun. Ka’bah juga merupakan pusat dari Masjidil Haram. Masjid tertua dan terbesar di dunia dalam daya tampung jamaahnya. Shalat didalamnya mendapat jaminan pahala tertinggi dari Allah swt.<sup>5</sup>

---

<sup>5</sup>Muh. Ma’Rufin Sudiby, *Sang Nabi Pun Berputar: Arah Kiblat dan Tata Cara Pengukurannya*, h. 1.

“*Kiblat*” dalam Ensiklopedia Islam, kiblat adalah *the direction macca*. Dalam Ensiklopedia Umum, kiblat adalah Ka’bah, biasa juga disebut Baitullah, bagian berbentuk kubus terletak dalam Masjidil Haram.<sup>6</sup>

“*Arah kiblat*” pada dasarnya merupakan perhitungan untuk menentukan arah menghadap dari suatu tempat di permukaan bumi menuju ke arah Ka’bah.<sup>7</sup>

“*Azimuth Kiblat*” yakni besarnya sudut yang dihitung dari titik Utara ke arah Barat dan Timur sampai garis yang menuju arah kiblat.<sup>8</sup>

#### **D. Kajian Pustaka**

Dari penelusuran kajian pustaka yang penyusun lakukan, penyusun menemukan beberapa karya yang mengulas permasalahan ini antara lain :

Karya Prof. Dr. Ali Parman. Yang berjudul *Ilmu Falak* menjelaskan bahwa pertimbangan toleransi kiblat ketika shalat sangat dibenarkan. Ketika shalat di dalam Masjidil Haram, kiblatnya Ka’bah. Ketika shalat di kota Makkah, kiblatnya boleh Masjidil Haram. Ketika shalat di luar kota Makkah, kiblatnya boleh kota Makkah. Umat Islam yang berada jauh di luar kota Makkah perlu berusaha agar arah yang kita pergunakan pada saat beribadah mendekati kepada arah yang persis menghadap ke Baitullah dengan memanfaatkan kecanggihan teknologi.<sup>9</sup>

Karya Dr. Fatmawati, M. Ag. Yang berjudul *Ilmu Falak*, berpendapat bahwa kiblat adalah arah terdekat dari seseorang menuju Ka’bah dan setiap Umat Muslim wajib menghadap ke arahnya saat melaksanakan shalat. Dengan kata lain, arah kiblat

---

<sup>6</sup>Ali Parman, *Ilmu Falak* (Cet. JI. Sultan Alauddin Makassar: Alauddin University Press, 2012), h. 90

<sup>7</sup>Ahmad Izzuddin, *Akurasi Metode-Metode Penentuan Arah Kiblat*, h. 25.

<sup>8</sup>Watni Warpaung, *Pengantar Ilmu Falak* (Cet. 1; Jakarta: Kencana, 2015), h. 3.

<sup>9</sup>Ali Parman, *Ilmu Falak*, h. 93.

adalah suatu arah yang wajib dituju oleh umat Islam ketika melakukan ibadah shalat dan ibadah-ibadah lain. Arah kiblat adalah arah Ka'bah atau wujud Ka'bah. Singkatnya, kiblat adalah arah terdekat dari seseorang menuju Ka'bah pada waktu mengerjakan ibadah shalat.<sup>10</sup>

Karya A. Jamil. Yang berjudul *ilmu falak teori dan aplikasi*, menjelaskan bahwa persoalan kiblat adalah persoalan azimuth, yaitu jarak dari titik utara ke lingkaran vertical melalui benda langit atau melalui suatu tempat diukur sepanjang lingkaran horizon menurut arah perputaran jarum jam. Dengan demikian, persoalan arah kiblat erat kaitannya dengan letak geografis suatu tempat, yakni berapa derajat jarak suatu tempat dari khatulistiwa yang lebih di kenal dengan istilah lintang ( $\phi$ ) dan berapa derajat letak suatu tempat dari garis bujur ( $\lambda$ ) kota Makkah.<sup>11</sup>

## **E. Tujuan Penelitian dan Kegunaan Penelitian**

### **1. Tujuan Penelitian**

- a. Untuk mengetahui metode apa yang di pakai oleh masyarakat kecamatan bejeng barat Kabupaten Gowa.
- b. Untuk mengetahui posisi arah kiblat terhadap masjid yang berada di Kecamatan Bajeng Barat Kabupaten Gowa.

### **2. Kegunaan penelitian**

- a. Sebagai bahan evaluasi terhadap arah kiblat masjid yang telah di tetapkan di Kecamatan Bajeng Barat Kabupaten Gowa.

---

<sup>10</sup>Fatmawati, *IlmuFalak* (Cet. 1;Watampone:Syahadah,2016), h. 90.

<sup>11</sup>A. Jamil, *IlmuFalakTeori Dan Aplikas*, (Cet. 4;Jakarta:Amzah, 2016), h. 103.

- b. Penelitian ini sebagai bahan pelengkap tugas dan syarat untuk meraih gelar Sarjana Hukum Pada Fakultas Syariah dan Hukum Universitas Islam Negeri Makassar.
- c. Sebagai pengetahuan bagi masyarakat tentang pentingnya memahami ilmu falak, dan juga sebagai sumbangan pemikiran untuk menentukan sikap masyarakat dalam kaitannya ketepatan arah kiblat pada masjid-masjid di Kecamatan Bajeng Barat.





## BAB II

### TINJAUAN TEORITIS

#### A. Pengertian dan Hukum Menghadap Kiblat

##### 1. Pengertian Kiblat

Menghadap kiblat adalah satu keharusan (syarat) untuk sah dan berkualitasnya shalat seorang Muslim. Kiblat (*al-qiblah*) secara bahasa bermakna menghadap atau berhadapan (*al-muqabalah*), Ka'bah adalah bangunan suci berbentuk mendekati kubus (*muqa'ab*) yang terletak di kota Mekkah. Dari kata *muqa'ab* inilah berikutnya bangunan ini disebut dengan Ka'bah.<sup>13</sup> Jadi secara harfiah kiblat mempunyai pengertian arah kemana orang menghadap. Oleh karena itu Ka'bah disebut sebagai kiblat karena menjadi arah yang kepadanya orang harus menghadap di dalam mengerjakan shalat.<sup>14</sup>

Dalam kamus besar bahasa Indonesia diartikan sebagai arah ke Ka'bah di Makkah (pada waktu shalat). Sementara itu, dalam Ensiklopedia Hukum Islam, kiblat diartikan sebagai bangunan Ka'bah atau arah yang dituju kaum muslimin dalam melaksanakan sebagian ibadah. Kiblat yang mempunyai pengertian arah, berarti identik dengan kata jihat dan syathrah, yang dalam bahasa latin dikenal dengan istilah. Dalam wacana ilmu falak azimuth diartikan sebagai arah yang posisinya diukur dari arah utara sepanjang lingkaran horizon searah jarum jam.<sup>15</sup>dengan

---

<sup>13</sup>Susiknan Azhari, *Ilmu Falak Perjumpaan Khazanah Islam dan Sains Modern* (Cet. 1 Dan 2;Yogyakarta: Suara Muhammadiyah, 2007), h. 47.

<sup>14</sup>Abbas Padil, *Ilmu Falak Dasar-Dasar Ilmu Falak, Masalah Arah Kiblat, Waktu Shalat, Dan Petunjuk Praktikum*(Cet. 1; Makassar: Alauddin University Press, 2012), h. 103.

<sup>15</sup>Fatmawati, *Ilmu Falak*, h. 88-89.



demikian dari segi bahasa kiblat berarti menghadap ke Ka'bah ketika shalat. Sementara itu, arah sendiri adalah jarak terdekat dari suatu tempat ke Makkah.<sup>16</sup>

Departemen agama Republik Indonesia mendefinisikan kiblat sebagai suatu arah tertentu bagi kaum muslimin untuk mengarahkan wajahnya dalam melakukan shalat. Slamet Hambali memberikan definisi arah kiblat yaitu arah menuju Ka'bah (Makkah) lewat jalur terdekat yang mana setiap muslim dalam mengerjakan shalat harus menghadap ke arah tersebut. Sedangkan yang dimaksud kiblat menurut Muhyiddin Khazin adalah arah atau jarak terdekat sepanjang lingkaran besar yang melewati ke Ka'bah (Makkah) dengan tempat kota yang bersangkutan.<sup>17</sup>

Selanjutnya, para ulama' sepakat bahwa menghadap kiblat dalam melaksanakan shalat hukumnya adalah wajib karena merupakan salah satu syarat sahnya shalat sebagaimana yang terdapat dalam dalil-dalil syara'. Bagi orang yang berada di Makkah dan sekitarnya, persoalan tersebut tidak ada masalah, karena mereka lebih mudah dalam melaksanakan kewajiban itu, bahkan yang menjadi persoalan adalah bagi orang yang jauh dari Makkah, kewajiban seperti itu merupakan hal yang berat, karena mereka tidak pasti bisa mengarah ke Ka'bah secara tepat, bahkan para ulama; berselisih mengenai arah yang semestinya.<sup>18</sup>

Beberapa ulama mempunyai interpretasi tersendiri dalam kiblat bagi orang yang jauh dari Ka'bah. Dapat dilihat beberapa perbedaan interpretasi terhadap dalil-dalil yang telah ada dalam Al-Qur'an dan Hadits diantaranya:

---

<sup>16</sup>Watni Marpaung, *Pengantar Ilmu Falak*, h. 55.

<sup>17</sup>Kementerian Agama, *Ilmu Falak Praktik* (Cet. 1; Jakarta: Direktorat Bimbingan Masyarakat Islam Kementerian Agama Islam, 2013), h. 19

<sup>18</sup>Kementerian Agama, *Ilmu Falak Praktik* h. 17.

a. Imam Hanafi

Menurut imam hanafi, bagi orang-orang yang jauh dari Ka'bah maka cukup menghadap *jihatul Ka'bah* saja. Apabila seseorang sudah menghadap salah satu sisi Ka'bah dengan yakin, maka ia sudah termasuk menghadap Ka'bah. Pendapat Imam Hanafi ini juga diikuti oleh pengikutnya. Mayoritas ulama Madzhab Hanafi berpendapat bahwa orang yang tidak melihat Ka'bah secara langsung, wajib menghadap ke arah Ka'bah (*jihatul Ka'bah*), yaitu menghadap ke dinding-dinding mihrab tempat shalatnya yang dibangun dengan tanda-tanda yang menunjuk pada arah Ka'bah.<sup>19</sup>

Mayoritas Ulama' Hanafiyah ini menggunakan argumentasi yang berangkat dari kemampuan manusia untuk menghadap. Dalam pandangan mereka, yang sebenarnya diwajibkan adalah menghadap kepada sesuatu yang mampu dilakukan (*'al-maqdur 'alaih*). Sedangkan menghadap Ka'bah (*'ainul Ka'bah*). Merupakan sesuatu yang tidak dapat dilakukan. Oleh karena itu, tidak diwajibkan untuk menghadap kepadanya, karena yang diwajibkan hanya menghadap ke arahnya saja. Bagi penduduk Makkah, kiblatnya adalah bangunan Ka'bah (*'ainul Ka'bah*). Sedangkan bagi penduduk di luar Makkah, kiblatnya adalah arah kiblat (*jihatul Ka'bah*).<sup>20</sup>

b. Imam Maliki

Madzhab Maliki berpendapat bahwa bagi orang yang jauh dari Ka'bah dan tidak mengetahui arah kiblat secara pasti, maka ia cukup menghadap ke arah Ka'bah

---

<sup>19</sup>Ahmad Izzuddin, *Kajian Terhadap Metode-Metode Penentuan Arah Kiblat Dan Akurasinya*, (Cet. 1; jakarta: kementerian agama RI, 2012), h. 40.

<sup>20</sup>Ahmad Musonnif dan Kutbuddin Aibak, *Metode Penentuan dan Akurasi Arah Kiblat Masjid-Masjid di Tulungagung*, (cet. 1; tulungagung: IAIN tulungagung press, 2018), h. 40-41.

secara *zhan* (perkiraan). Namun bagi orang yang mampu mengetahui arah kiblat secara pasti dan yakin, maka ia harus menghadap ke arahnya. Argumentasi yang dipakai oleh aliran Madzhab Maliki bahwa perintah menghadap kiblat yang tercantum didalam al-Qur'an surat al-Baqarah ayat 144, "*Maka palingkanlah wajahmu ke arah Masjidil Haram dan dimana saja kamu (sekalian) berada, maka palingkanlah wajahmu ke arahnya*", memberitahukan bahwa siapa saja yang letaknya jauh dari Ka'bah, karena susah menghadap ke bangunannya, bahkan ini tidak mungkin bisa dilaksanakan kecuali bagi yang melihatnya secara langsung.<sup>21</sup>

Malikiyah berpendapat bahwa orang tidak mengulangi, jika telah selesai mengerjakan shalat, asal tidak di sengaja demikian atau tidak berusaha mendapatkan kiblat terlebih dahulu. Menurut Imam Malik ketika seseorang hendak melaksanakan shalat disuatu daerah atau tempat yang tidak mengetahui arah kiblat, maka cara mengetahui cara kiblatnya adalah:

**Pertama**, melihat masjid yang bermihrab tua, ia wajib melaksanakan shalat menghadap arah mihrab itu. **Kedua**, jika ia mendapatkan suatu daerah yang tidak ada mihrab, dan memungkinkan baginya untuk berjihad tentang arah kiblat, maka ia wajib berjihad dantidak harus bertanya kepada seseorang mukallaf yang adil. **Ketiga**, jika tidak mendapatkan seseorang untuk ditanya maka ia boleh melaksanakan shalat ke arah mana saja yang ia pilih, dan shalatnya itu sah.<sup>22</sup>

c. Imam Hambali

Para Ulama' Madzhab Hambali berpendapat bahwa yang diwajibkan adalah menghadap ke arah Ka'bah (*jihatul Ka'bah*) bukan menghadap bangunan Ka'bah

---

<sup>21</sup>Ahmad Izzuddin, *Kajian Terhadap Metode-Metode Penentuan Arah Kiblat dan Akurasinya*, h. 41-42.

<sup>22</sup>Ibnu Rusyd, *Bidayatul Mujtahid*, (Cet. 1; Jakarta: Bulan Bintang, 1990), h. 216.

(*'ainul Ka'bah*). Hanya orang yang mampu melihat bangunan Ka'bah secara langsung saja diwajibkan untuk menghadap bangunan Ka'bah.

Dalam hal ini, Imam Qudamah al-Maqdis berpendapat bahwa keadaan orang yang menghadap kiblat dibagi menjadi tiga, yaitu:

- 1) Orang yang sangat yakin, yaitu orang yang dapat langsung melihat bangunan Ka'bah atau orang yang termasuk penduduk Makkah, maka ia wajib menghadap ke bangunan Ka'bah tersebut dengan yakin.
- 2) Orang yang tidak mengetahui Kabah, akan tetapi ia memiliki beberapa tanda untuk mengetahui arah kiblat, maka ia wajib berijtihad mengetahui arah kiblat.
- 3) Orang yang tidak dapat mengetahui arah Ka'bah karena buta dan tidak memiliki tanda-tanda untuk mengetahui arah Ka'bah, maka ia wajib bertaklid.<sup>23</sup>

#### d. Imam Syafi'i

Dalam madzhab syafi'i, bagi orang-orang yang melaksanakan shalat wajib menghadap ke Ka'bah itu sendiri, baik bagi orang yang dekat maupun bagi orang yang jauh. Kalau dapat mengetahui arah Ka'bah itu sendiri secara pasti (tepat), maka ia harus menghadapnya ke arah tersebut. Tapi apabila tidak, maka cukup dengan perkiraan saja. Yang jelas bahwa orang yang jauh pasti tidak dapat membuktikan kebenaran pendapat ini dengan tepat, karena ia merupakan perintah yang mustahil

---

<sup>23</sup>Ahmad Musonnif dan Kutbuiddin Aibak, *Metode Penentuan dan Akurasi Arah Kiblat Masjid-Masjid di Tulungagung*, h. 45.

untuk dilakukannya selama bentuk bumi ini bulat. Maka dari itu, kiblat bagi orang yang jauh harus menghadap ke arahnya, bukan kepada Ka'bah itu sendiri.<sup>24</sup>

Dari kalangan madzhab Syafi'i yang menyatakan bahwa yang diwajibkan dalam shalat adalah menghadap bangunan Ka'bah (*'ainul Ka'bah*), selain Imam an-Nawawi adalah Syaikh Ibrahim al-Baijuri. Dalam kitabnya *Hasyiyah*, ia mengatakan bahwa yang dimaksud dengan "menghadap kiblat" adalah menghadap ke bangunan Ka'bah bukan ke arah Ka'bah.

Dalam kitab *Nailul Author*, Imam asy-Syaukani memberikan penjelasan tentang sabda Rasulullah saw. yang diriwayatkan oleh Ibnu Majjah dan at-Tirmidzi, "*Maa baina masyriq wal maghrib qiblah*" yang artinya "*Arah antara timur dan barat adalah kiblat*". Menurut asy-Syaukani, hadist ini ditujukan kepada penduduk Madinah dan sekitarnya yang berada di utara Ka'bah atau yang berada di selatan Ka'bah. Arah yang berada diantara timur dan barat adalah kiblat, sedangkan yang berada disebelah barat atau timur Ka'bah, maka kiblatnya adalah antara dan selatan.<sup>25</sup>

Demikianlah, wajar bagi setiap ulama mempunyai interpretasi tersendiri dalam memaknai arah kiblat bagi orang yang jauh dari Ka'bah. Perbedaan tersebut berpangkal pada penafsiran ayat-ayat Al-Qur'an dan Hadits mengenai arah kiblat tersebut. Sehingga yang menjadi kewajiban adalah menghadap ke arah Ka'bah persis dan tidak cukup menghadap ke arahnya saja.<sup>26</sup>

---

<sup>24</sup>Muhammad Jawad Mughniah, *Fiqih Lima Mazhab: Ja'fari, Hanafi, Malik, Syafi'i, Hambali*, (Cet. 27; Jakarta: Lentera, 2011). h. 101.

<sup>25</sup>Ahmad Musonnif dan Kutbuddin Aibak, *Metode Penentuan dan Akurasi Arah Kiblat Masjid-Masjid di Tulungagung*, h. 50.

<sup>26</sup>Fatmawati, *Ilmu Falak*, h. 96-97.



Dalam hal ini, berdasar atas beberapa pendapat di atas, maka peneliti lebih cenderung kepada pendapat yang pertama. Hal ini karena pada zaman sekarang, teknologi yang berkembang sudah sedemikian canggih, dan hal tersebut memudahkan umat Islam dalam menentukan arah kiblat yang lebih akurat dengan bantuan teknologi yang ada. Demikian juga pengetahuan mengenai ilmu hitungnya, cara perhitungan yang digunakan telah menggunakan prinsip ilmu hitung bola (*spherical trigonometry*) dengan tidak mengabaikan bentuk permukaan bumi yang bulat seperti bola. Juga alat hitungnya dimana saat ini sudah dapat diperoleh dari sistem *komputerisasi*. Karena itu, apabila seseorang dapat menghadap kiblat dengan tepat, mengapa hal tersebut tidak dipilih untuk meningkatkan keyakinan bahwa seseorang telah menghadap kiblat dengan tepat.

Semua mujtahid (Ahli Fiqih) sependapat bahwa menghadap kiblat dalam melaksanakan shalat adalah wajib dan merupakan syarat sah shalat. Kewajiban ini mereka pahami berdasarkan surah Al-Baqarah ayat 144 dan dari beberapa Hadis Nabi SAW. Di antara Hadits tersebut adalah:

حَدَّثَنَا إِسْحَاقُ بْنُ مَنْصُورٍ أَخْبَرَنَا عَبْدُ اللَّهِ بْنُ نُمَيْرٍ حَدَّثَنَا عَبْدُ اللَّهِ عَنْ سَعِيدِ بْنِ أَبِي سَعِيدِ الْمُقْبَرِيِّ عَنْ أَبِي هُرَيْرَةَ رَضِيَ اللَّهُ عَنْهُ أَنَّ رَجُلًا دَخَلَ الْمَسْجِدَ وَرَسُولُ اللَّهِ صَلَّى اللَّهُ عَلَيْهِ وَسَلَّمَ جَالِسٌ فِي نَا حِيَةِ الْمَسْجِدِ فَصَلَّى ثُمَّ جَافَأَ عَلَيْهِ فَقَالَ لَهُ رَسُولُ اللَّهِ صَلَّى اللَّهُ عَلَيْهِ وَسَلَّمَ وَعَلَيْكَ السَّلَامُ أَرْجِعْ فَصَلَّ فَإِنَّكَ لَمْ تُصَلِّ فَارْجِعْ فَصَلَّ ثُمَّ جَاءَ فَسَلَّمَ فَقَالَ وَعَلَيْكَ السَّلَامُ فَارْجِعْ فَصَلَّ فَإِنَّكَ لَمْ تُصَلِّ فَقَالَ فِي الثَّانِيَةِ أَوْ فِي الَّتِي بَعْدَهَا عَلَّمَنِي يَا رَسُولَ اللَّهِ فَقَالَ إِذْ قَمْتَ إِلَى الصَّلَاةِ فَأَسْبِغِ الْوُضْءَ ثُمَّ اسْتَقْبَلِ الْقِبْلَةَ فَكَبِّرْ ثُمَّ أَقْرَأْ بِمَا تيسَّرَ مَعَكَ مِنَ الْقُرْآنِ

ثُمَّ أَرْكَعَ حَتَّى تَطْمِئَنَ رَاكِعًا ثُمَّ أَرْفَعُ حَتَّى تَسْتَوِيَ فَأَيْمًا ثُمَّ أَسْجُدُ حَتَّى تَطْمِئَنَ  
ثَاجِدًا ثُمَّ أَرْفَعُ حَتَّى تَطْمِئَنَ جَالِسًا ثُمَّ أَسْجُدُ حَتَّى تَطْمِئَنَ سَاجِدًا ثُمَّ أَرْفَعُ حَتَّى  
تَطْمِئَنَ جَالِسًا ثُمَّ أَفْعَلُ ذَلِكَ فِي صَلَاتِكَ كُلِّهَا وَقَالَ أَبُو أُسَامَةَ فِي الْإِخْسِيرِ  
حَتَّى تَسْتَوِيَ فَأَيْمًا<sup>27</sup>

Artinya:

Telah menceritakan kepada kami ishaq bin manshur telah mengabarkan kepada kami Abdullah bin numair telah menceritakan kepada kami ‘Ubaidullah dari Sa’id bin Abu Sa’id Al-Maqburi dari Abu hurairah radiallahu anhu bahwa seorang laki-laki memasuki masjid, sementara rasulullah shallahu alaihi wasallam tengah duduk di pojok masjid, kemudian laki-laki itu mengerjakan shalat. Sesuai shalat ia datang menemui beliau sambil mengucapkan salam, dan Rasulullah shallallahu ‘alaihi wasallam bersabda kepadanya: “Wa’alikas salam, kembalilah dan ulangi shalat! ‘lalu ia kembali lagi dan mengulangi shalatnya. Sesuai shalat ia datang lagi sambil mengucapkan salam dan beliau bersabda: “Wa’alaikas-salam. Kembali dan ulangi lagi shalatmu karena kamu belum mengerjakan shalat! ‘lalu orang tersebut berkata ketika disuruh mengulangi yang kedua kali atau setelahnya: “Ajarilah aku wahai Rasulullah!” selanjutnya beliau bersabda: ‘jika kamu hendak mengerjakan shalat, maka sempurnakanlah wudhu’, lalu menghadap ke arah Kiblat, setelah itu bertakbirlah, kemudian bacalah Al-Qur’an yang mudah bagimu. Kemudian ruku’lah hingga kamu benar-benar ruku’ dan bangkitlah dari ruku’ hingga kamu berdiri tegak. Lalu sujudlah kamu hingga kamu benar-benar sujud, dan bangkitlah hingga kamu benar-benar duduk, setelah itu sujudlah hingga kamu benar-benar sujud, dan bangkitlah hingga kamu benar-benar duduk, dan kerjakanlah semua hal tersebut pada setiap shalatmu.” Abu Usamah mengatakan diakhir hadistnya: “sehingga kamu benar-benar berdiri. “Telah menceritakan kepada kami Ibnu Basyar dia berkata; telah menceritakan kepadaku Yahya dari ‘Ubaidullah telah menceritakan kepadaku sa’id dari Ayahnya dari Abu Huraira dia berkata; Nabi shallallahu ‘alaihi wasallam bersabda “kemudian bangkitlah (dari sujud) hingga kamu benar-benar duduk.”

حَدَّثَنَا عَبْدُ اللَّهِ بْنُ يُوسُفَ حَدَّثَنَا مَلِكٌ عَنْ نَافِعٍ أَنَّ عَبْدَ اللَّهِ بْنَ عُمَرَ رَضِيَ اللَّهُ  
عَنْهُمَا كَانَ إِذَا سُئِلَ عَنْ صَلَاةِ الْحَوْفِ قَالَ يَتَقَدَّمُ الْإِمَامُ وَطَأْ ثَفَةً مِنَ النَّاسِ  
فَيُصَلِّي بِهِمُ الْإِمَامُ رُكْعَةً وَتَكُونُ طَأْ ثَفَةً مِنْهُمْ بَيْنَهُمْ وَيَبِينُ الْعَدَّ وَلَمْ يَصَلُّوا فَاذَّ

<sup>27</sup>Bukhari, *Jami' Shahih*, Jilid 8 No.6251 (Beirut-Libanon: Dar Ath-Thauq An-Nazah, t.th), h.



صَلُّوا الَّذِينَ مَعَهُ رُكْعَةً اسْتَأْخَرَ وَإِمَّا كَانَ الَّذِينَ لَمْ يُصَلُّوا وَلَا يَسَلِّمُونَ وَ يَتَقَدَّمُ الَّذِينَ لَمْ يُصَلُّوا فَيَصَلُّونَ مَعَهُ رُكْعَةً ثُمَّ يَنْصَرِفُ الْإِمَامُ وَقَدْ صَلَّى رُكْعَتَيْنِ فَيَقُومُ كُلُّ وَاحِدٍ مِنْ أَطْرَافِ رُكْعَتَيْنِ فَيَصَلُّونَ لِأَنْفُسِهِمْ رُكْعَةً بَعْدَ أَنْ يَنْصَرِفَ الْإِمَامُ فَيَكُونُ كُلُّ وَاحِدٍ مِنْ أَطْرَافِ رُكْعَتَيْنِ قَدْ صَلَّى رُكْعَتَيْنِ فَإِنْ كَانَ خَوْفٌ هُوَ أَشَدُّ مِنْ ذَلِكَ صَلُّوا رِجَالًا قِيَامًا عَلَى أَقْدَامِهِمْ أَوْ رُكْبَانًا مُسْتَقْبِلِي الْقِبْلَةَ أَوْ غَيْرُ مُسْتَقْبِلِيهَا قَالَ مَالِكٌ قَالَ نَافِعٌ لَا أَرَى عَبْدَ اللَّهِ بْنِ عُمَرَ ذَكَرَ ذَلِكَ إِلَّا عَنِ رَسُولِ اللَّهِ صَلَّى اللَّهُ عَلَيْهِ وَسَلَّمَ<sup>28</sup>

Artinya:

Telah menceritakan kepada kami Abdullah bin Yusuf, telah menceritakan kepada kami Malik dari Nafi' bahwa Abdullah bin Umar r.a apabila ditanya tentang sholat khauf dia menjawab, "seorang imam maju bersama sekelompok orang lalu sholat satu rakaat bersama mereka. Sedangkan sekelompok yang lain yang berda antara imam dengan musuh belum mengerjakan sholat. Jika orang-orang yang sholat bersama imam telah selesai, mereka mundur ke tempat orang-orang yang belum sholat dan mereka belum salam. Kelompok yang belum sholat maju dan sholat bersama imam satu raka'at. Imam pergi dan dia telah sholat dua raka'at. Maka semua dari dua kelompok itu berdiri dan menyempurnakan sholat mereka satu raka'at, setelah perginya imam setiap kelompok itu telah menyempurnakan dua rakaat. Jika keadaan lebih menakutkan dari pada itu mereka sholat dengan berjalan kaki atau menunggangi tunggangan, baik menghadap qiblat atau tidak." Malik berkata, Nafi' berkata; "saya tidak melihat Abdullah bin Umar menceritakannya melainkan dari Rasullullah saw.

Dan bagi mereka yang tidak tau arah maka menghadap kiblat didasarkan pada ijtihadnya. Hal ini didasarkan pada firman Allah swt dalam QS.Al-Baqarah/2:115.

وَلِلَّهِ الْمَشْرِقُ وَالْمَغْرِبُ فَأَيْنَمَا تُولُوا فَتَمَّ وَجْهُ اللَّهِ إِنَّ اللَّهَ وَسِيعُ عَلِيمٌ ﴿١١٥﴾

Terjemahannya:

<sup>28</sup>Bukhari, *Jami' Shahih, Jilid 6* (Beirut-Libanon: Dar Ath-Thauq An-Nazah, t.th), h. 31.

Dan kepunyaan Allah-lah timur dan barat, Maka kemanapun kamu menghadap di situlah wajah Allah. Sesungguhnya Allah Maha Luas (rahmat-Nya) lagi Maha mengetahui.<sup>29</sup>

Disitulah wajah Allah maksudnya; kekuasaan Allah meliputi seluruh alam; sebab itu di mana saja manusia berada, Allah mengetahui perbuatannya, karena ia selalu berhadapan dengan Allah.

Dari beberapa pendapat yang telah dikemukakan di atas ,maka pada prinsipnya pengertian kiblat adalah Ka'bah (dalam Masjidil Haram) yang menjadi titik pusat arah bagi umat Islam dalam pelaksanaan Ibadah, khususnya Ibadah Shalat.

## 2. Hukum Menghadap Kiblat

Kiblat sebagai pusat tumpuan umat Islam dalam mengerjakan ibadah dalam konsep arah terdapat beberapa hukum yang berkaitan yang telah ditentukan secara syariat yaitu:

### a. Hukum Wajib

- 1) Ketika shalat fardu ataupun shalat sunat menghadap kiblat merupakan syarat sahnya shalat.
- 2) Ketika melakukan tawaf di Baitullah.
- 3) Ketika menguburkan jenazah maka harus diletakkan miring bahu kanan menyentuh liang lahat dan muka menghadap kiblat.

### b. Hukum Sunat

Bagi ingin membaca Al-Qur'an, berdoa, berzikir, tidur (bahu kanan dibawah) dan lain-lain yang berkaitan.

---

<sup>29</sup>Kementerian Agama RI, *Al-Qur'an dan Terjemahnya*.

c. Hukum Haram

Ketika membuang air besar atau kecil di tanah lapang tanpa ada dinding penghalang.

d. Hukum Makruh

Membelakangi arah kiblat dalam setiap perbuatan seperti membuang air besar atau kecil dalam keadaan ber dinding, tidur menelentang sedang kaki selunjur ke arah kiblat dan sebagainya.

Kemudian telah diketahui bahwa kiblat adalah Ka'bah dalam Masjidil Haram. Perlu diketahui pulapada masa Rasulullah saw, diMakkah, Allah swt, memerintahkan Nabi Muhammad saw, melaksanakan shalat menghadap ke Baitul Makdis di palestina dan belum di perintahkan menghadap ke Ka'bah karena disekeliling Ka'bah banyak berhala-berhala yang disembah oleh kaum quraisy pada masa itu. Pada saat Nabi Muhammad saw berada di Madinah dan telah dikuasainya kembali kota Makkah dan seluruh patung-patung disekeliling Ka'bah telah dihancurkan, maka saat itu Nabi Muhammad saw selalu menengadahkan di langit setiap selesai melaksanakan shalat dan ini dilakukan berulang-ulang sehingga turunlah ayat yang menganjurkan Nabi Muhammad saw berpaling menghadap ke Ka'bah.<sup>30</sup>Selesai menghancurkan dan membersihkan berhala-berhala itu Nabi memerintahkan kepada bilal mengumandangkan adzan di atas Ka'bah kemudian shalat berjama'ah dan Rasulullah sebagai imam.<sup>31</sup>Sebagaimana firman Allah swt. Al-Baqarah/2:144.

---

<sup>30</sup>Abbas Padil, *Ilmu Falak Dasar-Dasar Ilmu Falak, Masalah Arah Kiblat, Waktu Shalat, Dan Petunjuk Praktikum*, h. 105.

<sup>31</sup>Arwin Juli Rakhmadi Butar-Butar, *Pengantar Ilmu Falak Teori, Praktik, dan Fikih* (Cet. 1; Depok: Rajawali Pers, 2018), h. 43.

قَدْ نَرَى تَقَلُّبَ وَجْهِكَ فِي السَّمَاءِ فَلَنُوَلِّيَنَّكَ قِبْلَةً تَرْضَاهَا فَوَلِّ وَجْهَكَ شَطْرَ  
 الْمَسْجِدِ الْحَرَامِ وَحَيْثُ مَا كُنْتُمْ فَوَلُّوا وُجُوهَكُمْ شَطْرَهُ وَإِنَّ الَّذِينَ أُوتُوا  
 الْكِتَابَ لَيَعْلَمُونَ أَنَّهُ الْحَقُّ مِنْ رَبِّهِمْ وَمَا اللَّهُ بِغَفِيلٍ عَمَّا يَعْمَلُونَ ﴿١٤٤﴾

Terjemahnya:

Dan siapakah yang lebih aniaya daripada orang yang menghalanghalangi menyebut nama Allah dalam mesjid-mesjid-Nya, dan berusaha untuk merobohkannya? mereka itu tidak sepatutnya masuk ke dalamnya (mesjid Allah), kecuali dengan rasa takut (kepada Allah). mereka di dunia mendapat kehinaan dan di akhirat mendapat siksa yang berat.<sup>32</sup>

Pemindahan kiblat dari Baitul Maqdis ke Masjidil Haram tidak boleh di jadikan pamer bahwa ada perbedaan diantaranya keduanya. Ini hanya semata-mata perintah Allah swt. Baitul Maqdis dan Baitullah disisi Allah adalah sama, pengujian itu merupakan ketaatan kepada Allah dan Rasulnya.<sup>33</sup>

Selain ayat 114 dalam surat al-baqarah tersebut, masih ada lagi ayat-ayat lain yang memerintahkan umat Islam untuk menghadap ke Baitullah. Diantaranya ayat 149-150 surat Al-Baqarah, Allah berfirman:

وَمِنْ حَيْثُ خَرَجْتَ فَوَلِّ وَجْهَكَ شَطْرَ الْمَسْجِدِ الْحَرَامِ وَإِنَّهُ لَلْحَقُّ مِنْ رَبِّكَ  
 وَمَا اللَّهُ بِغَفِيلٍ عَمَّا تَعْمَلُونَ ﴿١٤٩﴾ وَمِنْ حَيْثُ خَرَجْتَ فَوَلِّ وَجْهَكَ شَطْرَ الْمَسْجِدِ  
 الْحَرَامِ وَحَيْثُ مَا كُنْتُمْ فَوَلُّوا وُجُوهَكُمْ شَطْرَهُ لِئَلَّا يَكُونَ لِلنَّاسِ عَلَيْكُمْ  
 حُجَّةٌ إِلَّا الَّذِينَ ظَلَمُوا مِنْهُمْ فَلَا تَخْشَوْهُمْ وَاخْشَوْنِي وَلِأُتِمَّ نِعْمَتِي عَلَيْكُمْ  
 وَلَعَلَّكُمْ تَهْتَدُونَ ﴿١٥٠﴾

Terjemahnya:

Dan dari mana saja kamu keluar (datang), Maka Palingkanlah wajahmu ke arah Masjidil Haram, Sesungguhnya ketentuan itu benar-benar sesuatu yang

<sup>32</sup>Kementerian Agama RI, *Al-Qur'an dan Terjemahnya*.

<sup>33</sup>Ali Parman, *Ilmu Falak*, h. 96.

hak dari Tuhanmu. dan Allah sekali-kali tidak lengah dari apa yang kamu kerjakan. Dan dari mana saja kamu (keluar), Maka Palingkanlah wajahmu ke arah Masjidil Haram. dan dimana saja kamu (sekalian) berada, Maka Palingkanlah wajahmu ke arahnya, agar tidak ada hujjah bagi manusia atas kamu, kecuali orang-orang yang zalim diantara mereka. Maka janganlah kamu takut kepada mereka dan takutlah kepada-Ku (saja). dan agar Ku-sempurnakan nikmat-Ku atasmu, dan supaya kamu mendapat petunjuk.<sup>34</sup>

Beberapa ayat dan hadits tersebut diatas menunjukkan bahwa menghadap ke kiblat ketika shalat hukumnya wajib. Demikian juga menurut pendapat Mujtahid, bahwa menghadap kiblat dalam shalat adalah wajib, tidak ada perselisihan dalam masalah ini.

Yang menjadi persoalan adalah bagi orang yang jauh dari Makkah, kewajiban seperti itu merupakan hal yang berat, karena mereka tidak pasti bisa mengarah ke Ka'bah secara tepat, bahkan para ulama' berselisih mengenai arah yang semestinya. Sebab mengarah ke Ka'bah yang merupakan syarat sahnya shalat adalah menghadap Ka'bah yang *haqiqi* (sebenarnya). Seperti apabila seseorang hendak melakukan shalat ketika diatas kendaraan, maka diwajibkan baginya untuk menghadap kiblat sepenuhnya (mulai takbiratul ihram sampai dengan salam) ketika melaksanakan shalat sunnah hanya diwajibkan ketika melakukan takbiratul ihram saja.<sup>35</sup>

Dengan demikian perbedaan pendapat mengenai persoalan kiblat dapat ditarik kesimpulan bahwa menghadap kearahnya sajalah yang memungkinkan dapat di tempuh, karena mengenai bangunan Ka'bah (zatnya) tidak mungkin tercapai karena menyulitkan.

Oleh karena itu, untuk mencapai pada hasil yang mendekati kebenaran, diperlukan melihat data, cara, alat serta siapa yang menentukannya. Hal ini nanti akan penyusun jelaskan pada bab selanjutnya.

---

<sup>34</sup>Kementerian Agama RI, *Al-Qur'an dan Terjemahnya*.

<sup>35</sup>Kementerian Agama, *Ilmu Falak Praktik*, h. 17-26.



## B. Letak Geografis Ka'bah

Yang dimaksud letak geografis Ka'bah disini adalah berapa derajat jarak Ka'bah dari khatulistiwa (biasa diketahui dengan istilah lintang) dan berapa derajat jarak Ka'bah dari garis yang membujur yang melewati kota *Greenwich* (dikenal dengan istilah bujur).

Untuk mendapatkan data lintang dan bujur Ka'bah secara tepat, harus diukur dari atas Ka'bah itu sendiri dengan bantuan peredaran benda –benda langit, dan pengukuran semacam ini masih di pertanyakan kebanyakan orang, apakah sudah pernah dilakukan atau belum.

Memang untuk kepentingan perhitungan penentuan arah kiblat secara mutlak harus ada data pengukuran secara pasti, sebab penggunaan data yang diambil buku atau referensi yang lainnya sudah dianggap memadai, namun demikian sebenarnya pengukuran lintang dan bujur Ka'bah secara langsung di lokasi untuk kepentingan ilmu pengetahuan dan kepastian adalah perlu, mengingat data yang tercantum dalam buku atau lainnya berbeda antara satu sama lainnya. Disamping itu data yang tercantum dalam buku-buku tersebut hanya mencantumkan data kota Makkah bukan Ka'bah. Belum tentu yang dijadikan titik pengukuran kota Makkah adalah Ka'bah, walaupun perbedaannya relatif kecil.

Di bawah ini adalah data lintang dan bujur Makkah yang terdapat pada buku-buku, sebagai berikut:

- a.  $21^{\circ} 25' \text{ LU}, 39^{\circ} 50' \text{ BT}$  (Dr. Fatmawati, M.Ag)
- b.  $21^{\circ} 25' \text{ LU}, 39^{\circ} 49' \text{ BT}$  (Dr. Suksinan Azhari, M.A)
- c.  $21^{\circ} 25' 21^{\circ} 17' \text{ LU}, 39^{\circ} 49' 34^{\circ} 56' \text{ BT}$  (Kementerian Agama)

Dari beberapa data tersebut, oleh karena itu penulis hanya mengambil pendapat salah seorang tokoh tersebut, yakni pendapat dari Dr. Fatmawati, M. Ag, Hal ini dikarenakan beliau salah satu Dosen di Universitas Islam Negeri Makassar sekaligus salah satu dosen ilmu falak di fakultas saya sendiri yaitu Fakultas Syariah dan Hukum.

### C. Metode Penentuan Arah Kiblat

Penentuan arah kiblat yang dilakukan umat Islam di Indonesia mengalami perkembangan dari waktu ke waktu sejalan dengan perkembangan ilmu pengetahuan yang ada. Pertama kali, mereka menentukan arah kiblatnya ke barat dengan alasan Saudi Arabia tempat dimana Ka'bah berada terletak disebelah barat Indonesia. Hal ini dilakukan dengan kira-kira saja tanpa perhitungan dan pengukuran terlebih dahulu.<sup>36</sup>

Oleh karena itu, arah kiblat sama persis dengan tempat matahari terbenam. Dengan demikian, arah kiblat itu identik dengan arah barat. Dengan kemajuan teknologi seperti sekarang ini sesungguhnya amatlah mudah untuk mengetahui dengan cepat arah kiblat disuatu tempat ibadah (masjid), misalnya kompas, GPS, dan google *earth* dan sebagai landasannya harus dipadu padangkan dengan pendapat-pendapat para ulama'.<sup>37</sup>

Adapun metode untuk penentuan arah kiblat adalah sebagai berikut:

#### 1. Ilmu Ukur Segitiga Bola

Ilmu ukur segitiga bola atau disebut juga dengan trigonometri adalah ilmu pengukur jarak sudut benda. Ilmu ini mulai diterapkan dalam Islam sejak masa Al-Khawarizmi (w. 387/997) melalui karya monumentalnya "*Al-jabr wa al Muqabalah*".

---

<sup>36</sup>Watni Marpaung, *Pengantar Ilmu Falak*, h. 61.

<sup>37</sup>Fatmawati, *Ilmu Falak*, h. 98.



Ilmu ini tidak hanya berguna dalam menentukan arah kiblat namun berguna dalam menentukan arah yang berkaitan dengan ibadah umat Islam seperti perhitungan awal bulan dan waktu shalat.

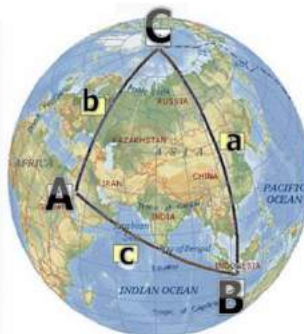

**Gambar 1.**

Pengukuran arah kiblat dari dua wilayah yang berbeda tidak bisa dilakukan dengan menarik garis lurus. Dengan bantuan ilmu ukur segitiga bola posisi Ka'bah yang berada di kota mulia Makkah dapat dihitung dengan terlebih dahulu diketahui data astronomis wilayah yang akan di cari, data astronomis Kota Makkah dan posisi kutub utara.<sup>38</sup>

Sebagaimana sudah disepakati secara umum bahwa yang di sebut arah adalah “jarak terpendek” berupa garis lurus ke suatu tempat sehingga Kiblat juga menunjukkan arah terpendek Ka'bah. Karena bentuk bumi yang bulat, garis ini membentuk busur besar sepanjang permukaan bumi. Dengan demikian maka cara yang ditempuh adalah dengan menentukan sudut yang di bentuk oleh lingkaran-lingkaran besar melalui magnit dan meridian (bujur) tempat yang bersangkutan.

Berkenaan dengan hisab arah kiblat ada beberapa data yang di perlukan sebagai berikut:

<sup>38</sup>Susiknan Azhari, *Ilmu Falak Perjumpaan Khazanah Islam dan Sains Modern*, h. 58-59.

- Lintang ( $\varphi$ ) dan bujur ( $\lambda$ ) Makkah
- Lintang ( $\varphi$ ) dan bujur ( $\lambda$ ) tempat yang dicari
- Segitiga bola yang memuat:

**Gambar** C = Kutub utara

B = Kota yang dicari arah kiblatnya

A = Kota Makkah

- Laming **a** adalah meridian yang melintasi kota B
- Laming **b** adalah meridian yang melewati kota Makkah
- Laming **c** adalah bujur yang menghubungkan kota B dengan kota Makkah (A).<sup>39</sup>

Berikut dapat dilakukan dengan mengoperasionalkan rumus berikut.<sup>40</sup>

$$\frac{\text{Cotan B}}{\text{Sin c}} = \frac{\text{Cotan b} \cdot \sin a}{\text{Cos a} \cdot \text{Cotan a}}$$

### Contoh I

- Menghitung Arah Kiblat Kota Makassar

$$1. \text{ Makassar : Lintang} = 5^{\circ} 8' \text{ S}$$

$$\text{Bujur} = 119^{\circ} 27'$$

$$2. \text{ Makkah : Lintang} = 21^{\circ} 25' \text{ U}$$

$$\text{Bujur} = 39^{\circ} 50'$$

$$\text{Sisi } a = 90 - (-5^{\circ} 8') = 95^{\circ} 8'$$

$$\text{Sisi } b = 90 - 21^{\circ} 25' = 68^{\circ} 35'$$

<sup>39</sup>A. Jamil *Ilmu Falak Teori dan Aplikasi*, h. 110.

<sup>40</sup>Fatmawati, *Ilmu Falak*, h. 99-103.

$$\text{Sudut } c = 119^\circ 27' - 39^\circ 50' = 79^\circ 37'$$

**Rumus**

$$\text{Cotan B} = \text{Cotan } b \cdot \text{Sin } a - \text{Cos } a \cdot \text{Cotan } c$$

$$\text{Sin } c$$

$$\text{Cotan B} = \text{Cotan } 68^\circ 35' \times \text{sin } 95^\circ 8' - \text{Cos } a \ 95^\circ 8' \times \text{Cotan } 79^\circ 37'$$

$$\text{Sin } 79^\circ 37'$$

$$= 0,397162097 - (-0,016394604)$$

$$= 0,413556701$$

$$B = 67^\circ 31' 55'' \cdot 67 \text{ dibulatkan } 67^\circ 32' \text{ dihitung dari utara ke barat}$$

$$= 90^\circ - 67^\circ 32' = 22^\circ 28' \text{ dihitung dari barat ke utara}$$

**Contoh II**

b. Menentukan Arah Kiblat Kota Manado

a. Makkah : Lintang =  $21^\circ 25' \text{U}$

Bujur =  $39^\circ 56'$

b. Manado : Lintang =  $1^\circ 33' \text{U}$

Bujur =  $124^\circ 53'$

Sisi a =  $90^\circ - 1^\circ 33' = 88^\circ 27'$

Sisi b =  $90^\circ - 21^\circ 25' = 68^\circ 35'$

Sudut c =  $124^\circ 53' - 39^\circ 56' = 84^\circ 57'$

$$\text{Cotan B} = \text{Cotan } 68^\circ 35' \times \text{sin } 88^\circ 27' - \text{Cos } a \ 88^\circ 27' \times \text{Cotan } 84^\circ 57'$$

$$\text{Sin } 84^\circ 57'$$

$$= 0,393615712 - 0,002390294913$$

$$= 0,391225418$$

$$\begin{aligned}
 B &= 68^{\circ} 37' 60 \text{ dibulatkan } 68^{\circ}38 \text{ dihitung dari utara ke barat} \\
 &= 90^{\circ}- 68^{\circ} 38' \\
 &= 21^{\circ} 22 \text{ dihitung dari barat ke utara}
 \end{aligned}$$

## 2. Arah Mata Angin

Arah mata angin yang terpenting sebagai mataangin patokan ada empat: Utara, selatan, timur, barat.

Cara menentukan arah mata angin diantaranya:

### a) *Menggunakan Kompas*

Kompas merupakan alat yang praktis untuk menentukan arah mata angin (utara) tetapi arah yang ditunjuk tidaklah teliti. Dengan demikian alat kompas hanyalah merupakan alat untuk pertolongan pertama saja dalam usaha mencari mata angin.

### b) *Petunjuk arah terbit/terbenam matahari pada tanggal, 21 maret dan 23 september.*

Pada kedua tanggal tersebut matahari sedang berada di khatulistiwa (Eq) pada saat terbit di timur dan pada saat terbenam dibuat menunjukkan titik timur dan barat.

### c) *Menggunakan rasi bintang*

Pada zaman dahulu, manusia mengetahui arah dengan mengamati posisi matahari ketika terbit di sebelah timur dan terbenam di sebelah barat. Saat itu mereka menandai titik sinar matahari terhadap bumi dari pagi hingga terbenam. Kemudian, pengetahuan manusia berkembang dengan mengamati rasi bintang polaris. Dengan mendapatkan arah utara, selatan mereka dapat menemukan arah yang lainnya. Setelah itu mereka

menandai arah-arah tersebut.<sup>41</sup>Pada malam hari yang cerah, tampak dilangit jutaan bintang-bintang. Diantara gugusan bintang-bintang itu, ada yang nampak tetap kedudukannya bila dilihat dari bumi.

Rasi-rasi bintang itu ada yang memberi petunjuk arah selatan dan ada yang memberi petunjuk untuk menentukan arah utara. Rasi-rasi bintang itu antara lain:

*a. Bintang pari*

Bintang ini terdiri dari empat buah bintang, satu disebelah atas (puncak), satu disebelah bawah (kaki) dan dua berada menyamping disebelah kanan dan kiri. Bila dari bintang dari atas di tarik garis ke bintang yang dibawah kemudian bintang yang menyimpang ditarik garis lurus, maka akannampak garis salib. Garis lurus dari bintang yang di atas kemudian memotong bintang yang dibawah, terus memotong ke horizon, menunjukkan titik selatan.

*b. Bintang biduk untuk menunjukkan arah titik utara.*

Rasi bintang biduk terdiri atas tujuh bintang letaknya disebelah utara. Bila antara bintang-bintang itu dihubungkan dengan garis sedemikian rupa, maka akan nampak seperti dua bintang pada biduk itu dengan horizon, menunjukkan arah titik utara.<sup>42</sup>

### 3. Menggunakan Bayangan Tongkat

Cara ini walaupun tradisional tetapi merupakan cara yang paling teliti, bila dibandingkan dengan cara-cara yang tersebut di atas asalkan letak tongkat dan lantai/alasnya memenuhi syarat:

---

<sup>41</sup>Siti Tatmainul Qulub, *Ilmu Falak Dari Sejarah Ke Teori Dan Aplikasi* (Cet. 1; Depok: Rajawali Pers, 2007), h. 227.

<sup>42</sup>Fatmawati, *Ilmu Falak*, h.101-102.

- a) Pada tempat yang datar, sedatar air yang kena sinar matahari langsung sampai ditengah matahari dibuat lingkaran-lingkaran sebanyak mungkin dengan titik pusat yang sama.
- b) Tongkat atau semacamnya dipancangkan pada titik tengah lingkaran tadi secara tegak lurus betul. Untuk mengetahui datanya lantai dan tegaknya tongkat dapat digunakan “water pas”.
- c) Perhatikan dari pukul 10:00 atau pukul 11:00 sampai sekitar pukul 13:00 atau pukul 14:00. Pada pukul 10:00 atau pukul 11:00 pagi bayangan tongkat bila ujungnya bertemu dengan lingkaran yang sebelah barat diberi tanda titik. Kemudian pada sekitar pukul 13:00 atau pukul 14:00 bayangan ujung tongkat akan menyentuh bagian lingkaran sebelah timur. Setiap ujung bayangan yang menyentuh lingkaran di beri tanda titik.
- d) Kedua titik bekas sentuhan ujung bayangan tongkat dilingkaran yang sama dihubungkan dengan garis yang lurus. Karena masing-masing lingkaran memiliki dua titik bukan sentuhan bayangan tongkat, maka bila masing-masing titik dihubungkan dengan garis lurus akan terjadilah garis-garis yang sejajar. Garis-garis yang sejajar itu akan menunjukkan titik timur dan barat yang tepat.
- e) Pada garis lurus yang menunjukkan titik timur dan barat dibuat garis yang tegak 90 derajat garis ini menunjukkan titik utara dan selatan.<sup>43</sup>

---

<sup>43</sup>A. Jamil *Ilmu Falak Teori dan Aplikasi*, h. 199-120.



#### 4. Bayang-Bayang Arah Kiblat

Orang zaman dahulu mengukur waktu dengan mengamati perjalanan matahari harian. Melalui bayang-bayang pepohonan memendek saat pagi hari berlalu dan memanjang kembali setelah tengah hari (*zawal*) sampai matahari terbenam, mereka mengetahui waktu pagi siang dan sore. Sehingga, setiap benda vertical (berdiri) bayangannya dapat digunakan untuk menunjukkan berjalannya waktu pada siang hari.<sup>44</sup>

Adapun yang dimaksud dengan bayang kiblat adalah bayang-bayang satu benda yang berdiri tegak lurus di atas bumi, pada hari-hari tertentu akan menunjukkan ke arah Ka'bah di Kota Makkah.

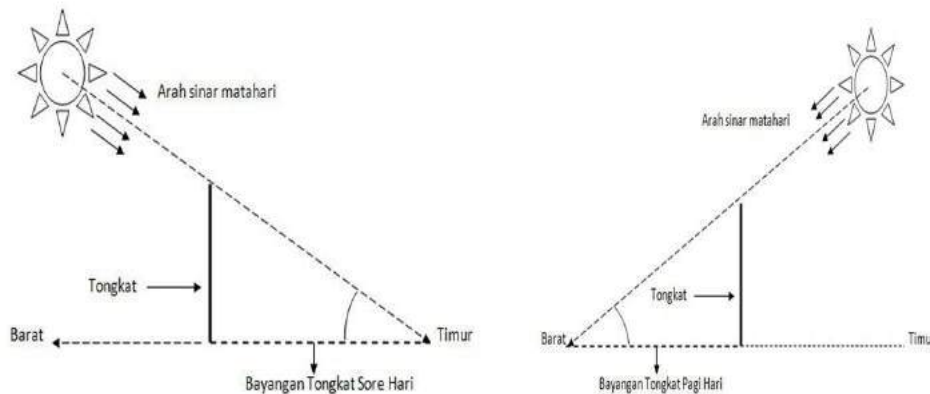

**Gambar 2.**

Cara penentuan arah kiblat melalui metode ini dapat dilakukan di lapangan terbuka, dengan cara memperhatikan bayang-bayang sebuah benda tegak lurus diatas suatu bidang datar dalam keadaan cahaya matahari tidak tertutup awan, waktu yang digunakan pun harus disesuaikan dengan standar waktu (jam, menit, dan detik) yang

<sup>44</sup>Siti Tatmainul Qulub, *Ilmu Falak Dari Sejarah Ke Teori Dan Aplikasi*, h. 132.

di sesuaikan dengan standar waktu daerah dan Koreksi Waktu Kesatuan (KWK) suatu tempat.<sup>45</sup>

Untuk perhitungan ini, yang harus dilakukan adalah:

- 1) Menentukan lokasi atau tempat yang diketahui data lintang dan bujur tempatnya.
- 2) Menghitung arah kiblat untuk tempat yang bersangkutan.
- 3) Menentukan tanggal untuk di ketahui dan deklinasi matahari dan Equation Of Time.
- 4) Menghitung unsur-unsur yang di perlukan dalam rumus.
- 5) Melakukan perhitungan dengan rumus yang ada.

*Data :*

- 1) Lintang tempat ( $\Phi$ ) dan bujur tempat ( $\lambda$ ) untuk lokasi yang bersangkutan.
- 2) Arah kiblat untuk lokasi yang disertai arahnya.
- 3) Deklinasi matahari ( $\delta_0$ ) pada tanggal yang bersangkutan.
- 4) Equation of Time ( $e$ ) pada tanggal yang bersangkutan.

*Unsur:*

**Az** = adalah azimuth arah kiblat, yakni besarnya sudut yang dihitung dari titik Utara kearah Barat atau Timur sampai garis yang menuju arah kiblat, sehingga:

Jika Arah kiblat U ke B/T maka  $Az = 00^\circ +$  arah kiblat.

Jika Arah kiblat S ke B/T maka  $Az = 180^\circ -$  arah kiblat.

Jika Arah kiblat B/T ke U maka  $Az = 90^\circ -$  arah kiblat.

Jika Arah kiblat B/T ke S maka  $Az = 90^\circ +$  arah kiblat.

---

<sup>45</sup>Watni Marpaung, *Pengantar Ilmu Falak*, h. 65.

**a** = yaitu jarak antara kutub utara dengan  $\delta_0$  (deklinasi matahari) diukur sepanjang lingkaran deklinasi. Harga ini dihitung dengan rumus

$$\mathbf{a = 90^\circ - \delta_0}$$

**b** = yaitu jarak kutub utara langit dengan zenith.

(besarnya zenith = besarnya  $\phi$  atau lintang tempat). Harga b ini dihitung dengan rumus

$$\mathbf{B = 90^\circ - \phi}$$

**MP** = atau Meridian Pass yaitu waktu pada saat matahari tepat di titik kulminasi atas atau tepat di meridian langit.

$$\mathbf{MP = 12 - e}$$

**Intr** = atau interpolasi Waktu , yakni selisih waktu antar dua tempat (misalnya waktu setempat dengan waktu daerah , misalnya WIB)

**Rumus:**

$$\mathbf{\cotan P = \cos b \tan Az}$$

$$\mathbf{\cos (C-P) = \cotan a \tan b \cos P}$$

$$\mathbf{C = (C-P) + P}$$

$$\mathbf{Bayangan = C : 15 + MP}$$

**Keterangan :**

**P** = sudut pembantu

**C** = Sudut waktu matahari

**Contoh**

Bayangan arah kiblat untuk Kabupaten Gowapada tanggal 17 agustus.

**Data :** lintang tempat ( $\phi$ ) =  $1^\circ 31' \text{ LU}$

|                                   |   |  |
|-----------------------------------|---|--|
| Bujur tempat ( $\lambda$ )        | = | 102° 8' BT                                       |
| Arah kiblat                       | = | 23° 13' 18.19''(B-U)                             |
| Deklinasi matahari ( $\delta_0$ ) | = | 13° 21' 32'' (Jam 12:00 GMT)                     |
| Equation of Time (e)              | = | -00 <sup>i</sup> 04 <sup>m</sup> 05 <sup>d</sup> |

**Unsur :**

|       |   |                                |   |                      |   |                   |
|-------|---|--------------------------------|---|----------------------|---|-------------------|
| Az    | = | 90 - Arah kiblat               | = | 90 - 23° 13' 18.91'' | = | 66° 46' 41.09''   |
| a     | = | 90 - $\delta_0$                | = | 90 - 13° 21' 32''    | = | 90 - 13° 21' 32'' |
| b     | = | 90 - $\phi$                    | = | 90 - 1° 31'          | = | 88° 29' 00''      |
| MP    | = | 12 - e                         | = | 12 - (-00° 04' 05'') | = | 12° 4' 00''       |
| Intrn | = | ( $\lambda - \lambda D$ ) : 15 | = | (105 - 102° 8') : 15 | = | 00° 11' 28''      |

**Perhitungan:**

$$\mathbf{cotan P = cos b tan Az}$$

$$\begin{aligned} \text{cotan P} &= \cos 88^\circ 29' \times \tan 66^\circ 46' 41.09'' \\ &= 0.026467735 \times 2.330711861 \end{aligned}$$

$$P = 86^\circ 28' 11.9''$$

$$\mathbf{cos (C-P) = cotan a tan b cos P}$$

$$\begin{aligned} \cos (C-P) &= \text{cotan } 76^\circ 38' 28'' \times \tan 88^\circ 29' \times \cos 86^\circ 28' 11.9'' \\ &= 0.237475486 \times 37.76861302 \times 0.061571637 \\ &= 0.552243386 \end{aligned}$$

$$(C-P) = 56^\circ 28' 44.2''$$

$$\mathbf{C = (C-P) + P}$$

$$C = 56^\circ 28' 44.2'' + 86^\circ 28' 11.9''$$

$$C = 142^\circ 56' 56.1''$$

$$\mathbf{Bayangan = C : 15 + MP}$$

$$\begin{aligned}
 \text{Bayangan} &= 142^\circ 56' 56.1'' : 15 + 12^\circ 4' 5'' \\
 &= 21^\circ 35' 52.74'' \text{ (LMT)} \\
 \text{Interpolasi} &= \underline{00^\circ 11' 28''} - \\
 &\quad 21^\circ 35' 52.74'' \text{ (WIB)}
 \end{aligned}$$

Dari hasil diatas terlihat jelas bahwa pukul  $21^\circ 35' 52.74''$  (WIB) tidak terjadi bayang-bayang kiblat. Oleh karena itu bisa juga digunakan alternative yang kedua untuk mencari bayang-bayang kiblat pada tanggal 17 agustus, yakni sebagai berikut:

$$\begin{aligned}
 \mathbf{C} &= \mathbf{-(C-P) + P} \\
 C &= -56^\circ 28' 44.2'' + 86^\circ 28' 11.9'' \\
 C &= 29^\circ 59' 27.7'' \\
 \mathbf{Bayangan} &= \mathbf{C : 15 + MP} \\
 \text{Bayangan} &= 29^\circ 59' 27.7'' : 15 + 12^\circ 4' 5'' \\
 &= 14^\circ 4' 2.85'' \text{ (LMT)} \\
 \text{Interpolasi} &= \underline{00^\circ 11' 28''} + \\
 &\quad 14^\circ 15' 2.85'' \\
 &\quad \underline{00^\circ 04' 00''} + \\
 &= 14^\circ 19' 30.85'' \text{ (WIB) } \textit{ada bayang-bayang}
 \end{aligned}$$

Jadi pada tanggal 17 agustus, di Kabupaten Gowaterdapat bayang-bayang arah kiblat terjadi di siang hari (sesudah dzuhur) pukul 14:16 sampai dengan pukul 14:20 WIB.

### **BAB III**

#### **METODOLOGI PENELITIAN**

Dalam penelitian ini, ada beberapa metode yang penulis gunakan, yaitu terdiri dari jenis penelitian, pendekatan penelitian, sumber data, metode pengumpulan data, instrument penelitian.

##### **A. Jenis dan Lokasi Penelitian**

Penelitian ini lapangan (*field research*) yang penulis lakukan di Kecamatan Bajeng Barat. Jumlah masjid yang akan dijadikan sampel penelitian ada 6 (enam) masjid yang difokuskan untuk masjid yang sudah lama atau kuno.

##### **B. Pendekatan Penelitian**

Behubung jenis penelitian ini adalah penelitian lapangan maka teknik pendekatan yang digunakan dalam pendekatan sosial dengan mengkaji fakta-fakta di lapangan serta menelaah pula berbagai referensi yang relevan dengan masalah yang akan diteliti sebagai penunjang.

##### **C. Sumber Data**

###### **a. Data Primer,**

Sumber data primernya *field research* (penelitian lapangan), yakni penulis terjun langsung ke lapangan guna mendapatkan data-data yang dibutuhkan, dengan mempergunakan alat pengumpulan data serta *Library research* atau telaah kepustakaan dengan membaca literatur dan mempelajari yang berkaitan dengan masalah yang peneliti bahas.



#### b. Data Sekunder

Sumber data sekunder terdiri dari data yang diambil dari literatur-literatur yang berhubungan dengan masalah yang diteliti, baik melalui perpustakaan maupun melalui penelitian lapangan.

#### D. Metode Pengumpulan Data

##### a. Observasi

Teknik observasi ini dipergunakan dalam mengamati langsung di lokasi penelitian teradap arah kiblat di lokasi tersebut. Teknik ini menghimpun data yang tidak diperoleh penulis melalui teknik wawancara serta untuk melihat secara langsung aktivitas sumber data berupa dokumen-dokumen yang berkenaan dengan masalah yang di teliti.

##### b. Wawancara

Teknik wawancara yaitu suatu teknik penumpulan data yang mengadakan tanya jawab secara langsung kepada informan tentang masalah yang akan diteliti. Dengan cara mengajukan garis-garis besar pertanyaan tentang hal-hal yang akan ditanyakan kepada informan. Caranya, dengan menggunakan pedoman wawancara dan wawancara dilakukan secara mendalam serta bebas terkendali.

#### E. Instrumen Penelitian

Instrumen Penelitian adalah alat bantu bagi peneliti dalam mengumpulkan data, tolak ukur keberhasilan penelitian juga tergantung pada instrument yang digunakan. Oleh karena itu untuk penelitian lapangan atau *Field Research* yang meliputi observasi dan wawancara dengan daftar pertanyaan yang telah disediakan,

dibutuhkan kamera, alat perekam, dan alat tulis menulis berupa buku catatan dan pulpen.

#### F. Analisis Data

Setelah data yang di peroleh dari lapangan, kemudian dianalisa secara kualitatif, yaitu analisa langsung diberikan dalam setiap kegiatan dengan memberikan komentar melalui pendekatan pragmatis, fungsional,elektik dan konseptual.

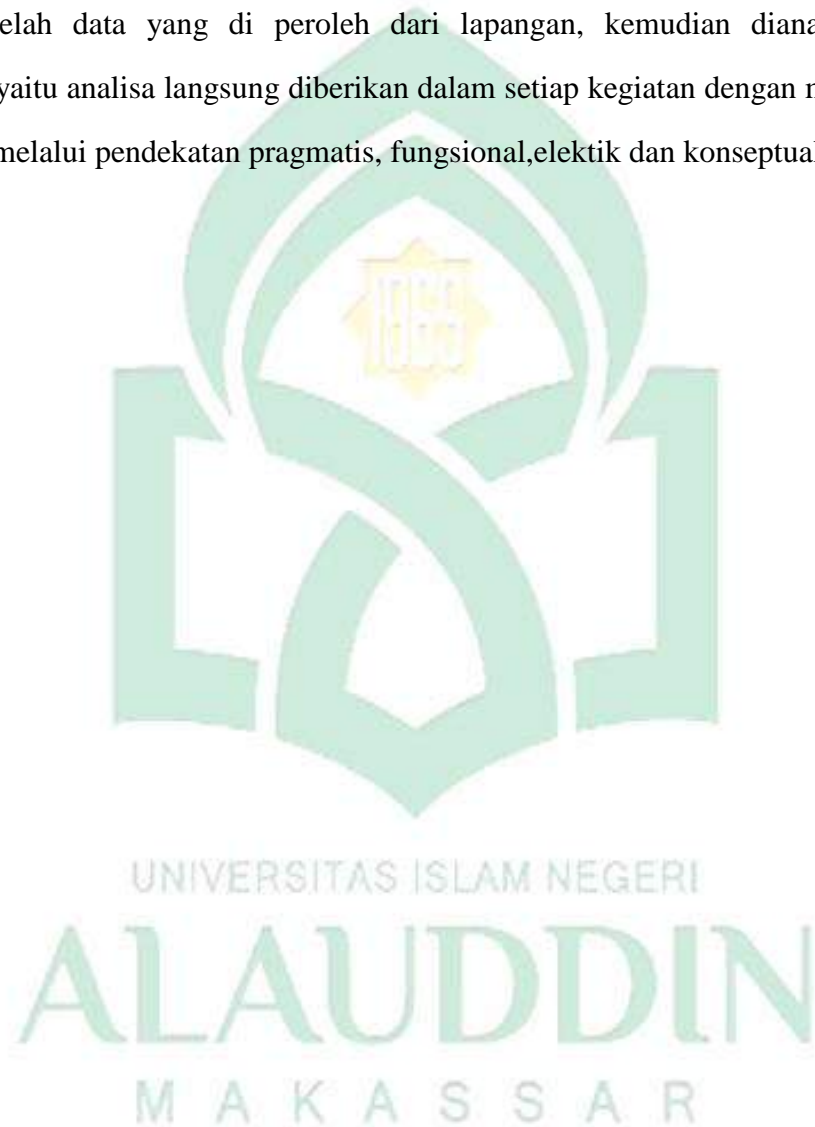

## BABIV

### GAMBARAN DAN HASIL PENELITIAN

#### A. Gambaran Umum Kecamatan Bajeng Barat

##### 1. Gambaran Geografis Dan Demografis

Kecamatan Bajeng Barat sebagai lokasi penelitian ini merupakan salah satu kecamatan yang berada di Kabupaten Gowa.

Kecamatan Bajeng Barat merupakan daerah dataran yang berbatasan sebelah Utara Kecamatan Pallangga, sebelah Selatan Kecamatan Bontonompo, sebelah Barat Kecamatan Barombong. Dengan jumlah desa sebanyak 7 (tujuh) desa dan dibentuk berdasarkan PERDA No. 7 Tahun 2005. Ibu Kota Kecamatan Bajeng Barat adalah Tanabangka dengan jarak sekitar 15 km dari Sungguminasa.

Jumlah penduduk Kecamatan Bajeng Barat sebesar 22.287 jiwa yang terdiri dari laki-laki sebesar 10.619 jiwa dan perempuan sebesar 11.668 jiwa dan sekitar 99,99 persen beragama Islam.

Beberapa fasilitas umum yang terdapat di Kecamatan Bajeng Barat seperti sarana pendidikan antara lain taman kanak-kanak 11 buah, sekolah dasar negeri 4 buah, sekolah dasar inpres 9 buah, sekolah lanjutan pertama 3 buah, madrasah ibtidayah 3 buah, madrasah tsanawiah 1 buah, disamping itu terdapat beberapa sarana kesehatan, tempat Ibadah (Masjid), dan pasar.

Penduduk Kecamatan Bajeng Barat umumnya berprofesi sebagai petani, sedangkan sektor non pertanian terutama bergerak pada lapangan usaha perdagangan besar dan eceran.<sup>46</sup>

---

<sup>46</sup>Badan pusat statistik kabupaten gowa tahun 2008.

Partisipasi masyarakat dalam pembangunan cukup besar hal ini terlihat dari kontribusi penerimaan pajak bumi dan bangunan (PBB) yang telah mencapai 100 persen.

**Tabel 1 (Satu)**  
**Target dan Realisasi Penerimaan PBB**  
**Menurut Desa di Kecamatan Bajeng Barat**  
**Tahun 2008**

| <b>Desa</b>       | <b>Target</b>      | <b>Realisasi</b>   | <b>Persentase</b> |
|-------------------|--------------------|--------------------|-------------------|
| 1. Gentungan      | 29.050.833         | 29.124.865         | 100               |
| 2. Tanabangka     | 19.850.000         | 19.858.223         | 100               |
| 3. Borimatangkasa | 21.000.000         | 21.188.357         | 100               |
| 4. Mandalle       | 15.050.000         | 15.069.805         | 100               |
| 5. Manjalling     | 20.000.000         | 20.007.530         | 100               |
| 6. Kale Mandalle  | 21.300.000         | 21.305.845         | 100               |
| 7. bontomanai     | 13.850.000         | 13.894.761         | 100               |
| <b>2008</b>       | <b>140.100.833</b> | <b>140.449.386</b> | <b>100</b>        |
| <b>2007</b>       | <b>137.642.680</b> | <b>145.588.245</b> | <b>100</b>        |

Sebagai salah satu Kecamatan Bajeng Barat yang ada di wilayah Kabupaten Gowa, Kecamatan Bajeng Barat dalam angka 2009, hal ini berdasarkan dari data yang penulis terima dari kantor Badan Statistik Kabupaten Gowa mengenai desa-desa sekaligus jumlah dusun/kelurahan di setiap desa yang ada di Kecamatan Bajeng Barat yang penulis tuangkan dalam penelitian ini. Untuk lebih jelasnya dapat dilihat dalam tabel ini.

**Tabel 2 (Dua)**  
**Luas Daerah dan Pembagian Daerah Administrasi**  
**di Kecamatan Bajeng Barat**  
**Tahun 2008**

| Desa              | Luas Area (Km) | Persentasi Terhadap Luas Kecamatan (%) | Banyaknya        |           |            |
|-------------------|----------------|--|------------------|-----------|------------|
|                   |                |  | Dusun/Lingkungan | RW/RK     | RT         |
| 1. Gentungang     | 3,30           | 17,33                                  | 5                | 14        | 28         |
| 2. Tanabangka     | 2,40           | 12,61                                  | 5                | 9         | 21         |
| 3. Borimatangkasa | 3,12           | 16,39                                  | 5                | 8         | 25         |
| 4. Mandalle       | 1,98           | 10,40                                  | 4                | 3         | 10         |
| 5. Manjalling     | 3,49           | 18,33                                  | 4                | 17        | 31         |
| 6. Kale Mandalle  | 2,96           | 15,55                                  | 4                | 10        | 20         |
| 7. Bontomanai     | 1,79           | 9,40                                   | 4                | 7         | 25         |
| <b>Jumlah</b>     | <b>19,04</b>   | <b>100,00</b>                          | <b>31</b>        | <b>68</b> | <b>160</b> |

Berdasarkan tabel di atas dapat dilihat terdapat 7 (Tujuh) desa yang ada di wilayah Kecamatan Bajeng Barat. Oleh karena ini penulis peroleh dari badan statistik Kabupaten Gowa yang merupakan data tahun 2008.

Wilayah Kecamatan Bajeng Barat berada di dataran rendah jadi jarak antar desa tidak terlalu jauh tetapi jarak ke Ibukota kecamatan cukup jauh. Untuk lebih jelasnya dapat dilihat dari tabel berikut.

**Tabel 3 (Tiga)**  
**Jarak Antara Ibukota Kecamatan dan**  
**Ibukota Desa di Kecamatan Bajeng Barat**  
**Tahun 2008**

| <b>Desa</b>       | <b>Nama Ibukota Desa/Kelurahan</b> | <b>Jarak Ke Ibukota Kecamatan (Km)</b> | <b>Jarak Ke Ibukota Kabupaten (Km)</b> |
|-------------------|------------------------------------|--|--|
| 1. Gentungang     | Gentungan                          | 4,15                                   | 16,15                                  |
| 2. Tanabangka     | Binabbasa                          | 3,10                                   | 15,10                                  |
| 3. Borimatangkasa | Bontosunggu                        | 3,80                                   | 15,80                                  |
| 4. Mandalle       | Tamattia                           | 7,00                                   | 18,00                                  |
| 5. Manjalling     | Manjalling                         | 5,00                                   | 17,00                                  |
| 6. Kale Mandalle  | Ballatabbua                        | 5,15                                   | 17,15                                  |
| 7. Bontomanai     | Bontomanai                         | 6,00                                   | 18,00                                  |

Dari tabel di atas tergambar dengan jelas bahwa jarak terjauh antara ibukota desa dengan ibukota kecamatan adalah ibukota desa Tamattia yaitu Desa Mandalle dengan jarak lurus 7,00 KM. Dan jarak terdekat adalah Ibukota Binabbasa' yaitu dari Desa Tanabangka dengan jarak lurus 3,10 KM.

Jumlah desa yang berada di Kecamatan Bajeng Barat serta jauhnya jarak tempuh antara ibukota kecamatan dengan ibukota masing-masing desa tidak terlalu jauh. Dikarenakan kondisi geografisnya berada pada dataran rendah. Data yang penulis dapat dari badan pusat statistik Kabupaten Gowa, luas wilayah Kecamatan Bajeng Barat secara umum 19,04 km, dengan rincian luas daerah masing-masing kecamatan akan tergambar dalam tabel dibawah ini.



**Tabel 4 (empat)**  
**Luas wilayah, rumah tangga, penduduk dan kepadatan penduduk menurut**  
**Desa di Kecamatan Bajeng Barat**

**Tahun 2008**

| desa              | Luas wilayah (km <sup>2</sup> ) | jumlah       |               | Kepadatan penduduk per km <sup>2</sup> | Rata-rata besarnya anggota rumah tangga |
|-------------------|---------------------------------|--------------|---------------|--|---|
|                   |                                 | Rumah tangga | penduduk      |  |   |
| 1. Gentungan      | 3,30                            | 1,052        | 4,887         | 1,481                                  | 5                                       |
| 2. Tanabangka     | 2,40                            | 363          | 3,296         | 1,373                                  | 9                                       |
| 3. Borimatangkasa | 3,12                            | 697          | 2,767         | 887                                    | 4                                       |
| 4. Mandalle       | 1,98                            | 682          | 2,853         | 1,441                                  | 4                                       |
| 5. Manjalling     | 3,49                            | 512          | 2,207         | 632                                    | 4                                       |
| 6. Kalemandalle   | 2,96                            | 776          | 3,367         | 1,138                                  | 4                                       |
| 7. Bontomanai     | 1,79                            | 723          | 2,910         | 1,626                                  | 4                                       |
| <b>Jumlah</b>     | <b>19,04</b>                    | <b>4,805</b> | <b>22,287</b> | <b>1,171</b>                           | <b>5</b>                                |

Dari keterangan tabel di atas, menunjukkan bahwa daerah atau desa yang paling luas untuk wilayah Kecamatan Bajeng Barat adalah Desa Manjalling yaitu 3,49 km<sup>2</sup>, sedangkan daerah desa yang terkecil untuk wilayah Kecamatan Bajeng Barat adalah Desa Bontomanai dengan luas 1,79 km<sup>2</sup>.

Disamping itu, pertumbuhan penduduk masyarakat Kecamatan Bajeng Barat cukup menggembirakan. Ini dapat dilihat dari pertumbuhan penduduk diiringi pertumbuhan ekonomi yang seimbang. Sehingga meskipun terjadi kesulitan ekonomi tidak terlalu berpengaruh bagi kehidupan masyarakat Kecamatan Bajeng Barat. Hal ini terutama bagi masyarakat yang cenderung mata pencahariannya petani. Kondisi

ini sangat menguntungkan dikarenakan hasil pertanian sangat tinggi khususnya petani padi, jagung dan kacang hijau.

Adapun dilihat pertumbuhan penduduk Kecamatan Bajeng Barat pada tahun 2008 tercatat sebanyak 22.287 jiwa, yang terdiri dari 10.619 jiwa laki-laki dan 11.668 jiwa perempuan. Desa yang paling banyak penduduknya adalah Desa Gentungan yaitu 4.887 jiwa dan desa yang paling sedikit penduduknya adalah Desa Manjalling yaitu 2.207 jiwa.

Untuk lebih jelasnya, dapat dilihat tabel pertumbuhan penduduk Kecamatan Bajeng Barat pada tahun 2008 sebagai berikut:

**Tabel 5 (lima)**

**Luas wilayah, penduduk dan laju pertumbuhan penduduk**

**Tahun 2004-2008**

| <b>Desa</b>       | <b>Luas Km</b> | <b>Penduduk</b> | <b>Pertumbuhan Penduduk 2004-2008 (%)</b> |
|-------------------|----------------|-----------------|---|
| 1. Gentungan      | 3,30           | 4,887           | 1.86                                      |
| 2. Tanabangka     | 2,40           | 3,296           | 3.60                                      |
| 3. Borimatangkasa | 3,12           | 2,767           | -0.07                                     |
| 4. Mandalle       | 1,98           | 2,853           | -9.46                                     |
| 5. Manjalling     | 3,49           | 2,207           | -7.96                                     |
| 6. Kalemandalle   | 2,96           | 3,367           | 4.90                                      |
| 7. Bontommanai    | 1,79           | 2,910           | -   |
| <b>Jumlah</b>     | <b>19,04</b>   | <b>22,287</b>   | <b>2.37</b>                               |

Dari tabel di atas, dilihat bahwa penduduk di Kecamatan Bajeng Barat yang terdapat di tahun 2004-2008 yaitu desa Kalemandalle dengan tingkat pertumbuhan

mencapai 4,90% sedangkan desa Manjalling merupakan desa yang paling jarang penduduknya dengan tingkat pertumbuhan -7.96%. dan Desa Mandalle cenderung menurut laju pertumbuhan penduduknya dengan tingkat -9.46%.

## 2. Pendidikan dan Kehidupan Beragama

Pendidikan di Kecamatan Bajeng Baratsudah berjalan dengan baik, pendidikan formal maupun pendidikan non formal. Ini terbukti dengan tersedianya lembaga-lembaga pendidikan yang cukup banyak di Kecamatan Bajeng Barat. Sarana pendidikan antara lain Taman Kanak-Kanak 11 buah, Sekolah Dasar Negeri 4 buah, Sekolah Dasar Inpres 9 buah, sekolah lanjutan pertama 3 buah, Madrasah Ibtidayah 3 buah, Madrasah Tsanawiah 1 buah.

Dalam mengembangkan dan menanamkan rasa keagamaan, tentunya pendidikan agama tidak dapat dipisahkan dari kehidupan manusia. Karena tanpa pendidikan agama perjalanan manusia akan meraba-raba tidak tahu jalan mana yang baik dan buruk. Kecamatan Bajeng Barat sebagai salah satu kecamatan yang mayoritas penduduknya beragama Islam tidak terlepas dari pendidikan agama baik di tingkat Sekolah Dasar Negeri/Inpres ataupun Madrasah Ibtidayyah yang harus dimulai sejak dini.

Dalam kehidupan masyarakat yang mayoritas beragama Islam, Kecamatan Bajeng Barat, secara tidak langsung menuntut membangun rumah- rumah Ibadah agar pemeluk agama Islam menjalankan aktivitas ibadah (shalat) dengan mudah. Berikut ini dijelaskan banyaknya jumlah rumah Ibadah (Masjid) di Kecamatan Bajeng Barat.

**Tabel 6 (enam)**  
**Banyaknya tempat ibadah**  
**Menurut desa di Kecamatan Bajeng Barat**  
**Tahun 2008**

| <b>Desa</b>       | <b>Masjid</b> | <b>Surau/<br/>Langgar</b> | <b>Gereja/<br/>Kapel</b> | <b>Pura</b> | <b>Vihara</b> |
|-------------------|---------------|---------------------------|--------------------------|-------------|---------------|
| 1. Gentungan      | 11            | 1                         | -                        | -           | -             |
| 2. Tanabangka     | 4             | 2                         | -                        | -           | -             |
| 3. Borimatangkasa | 4             | -                         | -                        | -           | -             |
| 4. Mandalle       | 4             | -                         | -                        | -           | -             |
| 5. Manjalling     | 4             | 1                         | -                        | -           | -             |
| 6. Kalemandalle   | 5             | -                         | -                        | -           | -             |
| 7. Bontomanai     | 7             | -                         | -                        | -           | -             |
| <b>Jumlah</b>     | <b>35</b>     | <b>4</b>                  | -                        | -           | -             |

### 3. Sosial dan Budaya

#### a. Sosial

Masyarakat yang mendiami wilayah Kecamatan Bajeng Barat semua bersuku bangsa mangasara (Makassar), namun diantara mayoritas suku makassar ada beberapa penduduk Kecamatan Bajeng Barat bersuku bugis dikarenakan mereka menikah dengan penduduk asli Kecamatan Bajeng Barat. Tetapi interaksi sosial diantara satu suku dengan suku lainnya sangat baik, sehingga tidak terjadi perpecahan.

Jika terdapat perayaan seperti acara “ajjaga” di suatu desa “ajjaga” biasa disebut perayaan sebelum khitan bagi penduduk yang melangsungkan acara tersebut untuk anaknya. Semua penduduk wilayah tersebut ikut berpartisipasi dalam berbagai macam keperluan seperti minyak, beras, dan sembako lainnya, ataupun membantu memasak, Bagi laki- laki membantu memotong kayu bakar dan dilakukan secara gotong royong.

#### **b. Budaya**

Sebagai Kecamatan Bajeng Barat yang mayoritas bersuku Makassar, sudah tentu Kecamatan Bajeng Barat mempunyai adat Makassar. Terlebih lagi dengan adanya peraturan dari pemerintah daerah tentang pemberdayaan dan pelestarian budaya. Selain handal dalam berlayar (nelayan), orang makassar juga mayoritas berprofesi sebagai pedagang seperti halnya yang ada di Kecamatan Bajeng Barat.

Salah satu adat makassar yang ada di Kecamatan Bajeng Barat adalah adat kematian. Di mana upacara adat kematian (ammoterang) ini merupakan upacara yang dilaksanakan masyarakat suku makassar saat ada seseorang dalam suatu kampung yang meninggal, maka keluarga, kerabat dekat maupun kerabat jauh, juga masyarakat sekitar berbondong-bondong menjenguknya.

Pelayat yang hadir biasanya membawa sidekka (sumbangan untuk keluarga yang di tinggal) barang atau kebutuhan. Mayat belum mau diurus seperti dimandikan sebelum semua anggota terdekatnya hadir. Nanti setelah keluarga terdekatnya semua hadir, barulah mayat di mandikan, yang biasa dilakukan oleh orang-orang tertentu yang memang biasa memandikan mayat atau oleh anggota keluarganya sendiri. Mayat yang sudah dimandikan lalu di kafani dengan kain kaci

oleh keluarga terdekatnya. Setelah itu imamdin beberapa pengikutnya menshalatkan mayat menurut aturan Islam.

Sesampai di kuburan, mayat segera diturunkan ke dalam liang lahat. Imam atau tokoh masyarakat kemudian meletakkan segenggam tanah yang telah dibacakan doa atau mantera-mantera ke wajah jenazah sebagai tanda siame' (penyatuan) antara tanah dengan mayat. Setelah dikuburkan di atas pusaran diletakkan buah kelapa yang sudah dibelah dua dan diletakkan pula payung cekko-cekko.

Hal ini juga masih merupakan warisan "kepercayaan lama" orang Makassar. Jika seseorang telah meninggal dunia, arwahnya tetap berkeliaran. Karena itu kelapa dan airnya yang diletakkan di atas kuburan sebagai minuman bagi arwah yang telah meninggal, sedangkan payung selain untuk menjaga rohnya juga merupakan simbol keturunan.

## **B. Hasil Penelitian**

### **1. Gambaran Rumah Ibadah (Masjid) di Kecamatan Bajeng Barat.**

Setelah penulis mengadakan penelitian terhadap beberapa narasumber yang ada di Kecamatan Bajeng Barat untuk mengetahui metode apa yang digunakan pada saat awal dibangunnya masjid, khususnya untuk masjid lama (kuno). Dan disini penulis akan mencantumkan daftar masjid dan tahun berdirinya di wilayah Kecamatan Bajeng Barat, melalui tabel di bawah ini berdasarkan jumlah masjid dan musallah disetiap desa, sebagai berikut:



## a. Desa Gentungang

**Tabel 7 (tujuh)**  
**Gambaran Rumah Ibadah (Masjid) di Wilayah**  
**Desa Gentungang**

| Dusun/ Alamat | Ukuran Masjid/ Mushallah (M2) | Nama Masjid /Mushallah | Tahun Berdiri | Nama Imam Tetap  |
|---------------|-------------------------------|------------------------|---------------|------------------|
| Kp. Parang    | 180                           | Al Baroqah             | 1942          | Drs. Syarif Esa  |
| Mtt. Dare     | 165                           | Al Ikhwan              | 1943          | T. Dg. Ngampa    |
| Talakauwe     | 272                           | Hayatul Iman           | 1956          | Syahril Dg. Lili |
| Tuwini        | 378                           | Nurul Hidayah          | 1959          | S. Dg. Jarung    |
| Rm. Lompoa    | 210                           | Nurul Haq              | 1962          | Muh. Ali Tobo    |
| Kp. Padedde   | 204                           | Babussalam             | 1965          | R. Dg. Gassing   |
| Bt. Matene    | 110                           | Nurul Falaq            | 1995          | Mangalle         |
| Bontoa        | 210                           | Nurul Iman             | 2000          | Z. Dg Situju     |
| Rm. Lompoa    | 220                           | Al Amin                | 2002          | M. Dg. Ngerang   |
| Mtt. Dare     | 210                           | Baiturrahim            | 2003          | Abbas Siriwa     |
| Tupira        | 197                           | Nurul Islamiyah        | 2004          | T. Dg. Mangu     |
| Bt. Matene    | -                             | Al Mubaraqah           | 2004          | Abd. Malik       |
| Kp. Padedde   | 110                           | Babul Jannah           | 2004          | S. Dg. Jalling   |
| Bontoa        | 200                           | Babul Ali              | 2004          | S. Dg. Serang    |
| Bori Salama   | 220                           | Nurul Ikhlas           | 2005          | M. Dg. Sese      |
| Tuwini        | -                             | At Taubah              | 2008          | R. Dg. Tau       |
| Bt. Matene    | -                             | Darul Istiqomah        | 2012          | Muchtar Siala    |
| Tuwini        | -                             | Appakaba (Msl)         | 2014          | P. Dg. Tarra     |

## b. Desa Kalamandalle

**Tabel 8 (delapan)**  
**Gambaran Rumah Ibadah (Masjid) di Wilayah**  
**Desa Kalamandalle**

| Dusun/ Alamat | Ukuran Masjid/ Mushallah (M2) | Nama Masjid /Mushallah | Tahun Berdiri | Nama Imam Tetap |
|---------------|-------------------------------|------------------------|---------------|-----------------|
| Pannujuang    | 242                           | Nur rahmah             | 1953          | H. Yudu Erang   |
| Kampunglette  | 150                           | Nurul yaqin            | 1954          | Sayuti Siallu   |
| Bontobaddo    | 150                           | Nurul Jihad            | 1963          | M. Dg. Timung   |
| Ballatabbua   | 224                           | Taqwa                  | 1966          | Hidayatullah    |
| Pattarungang  | 180                           | Nurul yaqin            | 1993          | B.Dg. Ngaseng   |
| Kampunglette  | 9x11                          | Mushallah              | 2013          | H. Dg. Bunga    |
| Pabaeng2      | 9x11                          | Al muhajirin           | 2014          | H. Dg. Mile     |

## c. Desa Mandalle

**Tabel 9 (sembilan)**  
**Gambaran Rumah Ibadah (Masjid) di Wilayah**  
**Desa Mandalle**

| Dusun/ Alamat | Ukuran Masjid/ Mushallah (M2) | Nama Masjid /Mushallah | Tahun Berdiri | Nama Imam Tetap |
|---------------|-------------------------------|------------------------|---------------|-----------------|
| Mattoanging   | 168                           | Baitul arham           | 1953          | Ishak emba      |
| Pare'balang   | 96                            | Babuttabah             | 1972          | k. dg. Gassing  |
| Minassabaji   | -                             | Nurul jihad            | 1990          | Hudri lawang    |

|               |       |             |      |                |
|---------------|-------|-------------|------|----------------|
| Tamattia      | 529   | Nurul huda  | 1999 | h. basri tompo |
| Maccini kondo | -     | An nur      | 2000 | Rahman rewa    |
| Tamattia      | 10x10 | Baburrahman | 2011 | b. dg sitaba   |

d. Desa Bontomanai

**Tabel 10 (sepuluh)**  
**Gambaran Rumah Ibadah (Masjid) di Wilayah**  
**Desa Bontomanai**

| Dusun/ Alamat | Ukuran Masjid/ Mushallah (M2) | Nama Masjid /Mushallah | Tahun Berdiri | Nama Imam Tetap  |
|---------------|-------------------------------|------------------------|---------------|------------------|
| Sunggumanai   | 99                            | Nurul Iman             | 1960          | Saharuddin       |
| Lepa-lepa     | 190                           | Nurul Amanah           | 1960          | Abd. Rahim       |
| Bilasanging   | 110                           | NurulJihad(msl)        | 1970          | Dg. Mumba        |
| Sunggumanai   | 196                           | Nurul Taqwa            | 1972          | Dg. Bombong      |
| Balla parang  | 80                            | Fastabiqul Khaerat     | 1976          | Supriadi Sigollo |
| Passimbungang | 130                           | Nurul Jihad            | 1996          | Anshar Kiyono    |
| Bilasanging   | 200                           | Al Ikhlas              | 1999          | S. Dg. Lurang    |
| paklumbang    | 128                           | Nurul Ihsan            | 2005          | Dahlan Lewa      |

## e. Desa Manjalling

Tabel 11 (sebelas)

## Gambaran Rumah Ibadah (Masjid) di Wilayah

## Desa Manjalling

| Dusun/ Alamat   | Ukuran Masjid/ Mushallah(M2) | Nama Masjid /Mushallah | Tahun Berdiri | Nama Imam Tetap |
|-----------------|------------------------------|------------------------|---------------|-----------------|
| Kale Manjalling | 374                          | Al Ikhwan              | 1942          | Y. Dg. Ngusu    |
| Tala'borong     | 420                          | Al Kautsar             | 1976          | H. Dg. Ngemba   |
| Kale Manjalling | -                            | Nurul Iman             | 1980          | Misbahu Rala    |
| Mnjlg Lompo     | 100                          | Nur Burfani            | 2000          | Dg. Nyonri      |
| Mnjlg Lompo     | 190                          | Nasrullah              | 2001          | Umar Dg. Sija   |
| Bontoramba      | 160                          | Al Ikram               | 2004          | S. Dg Nyampa    |
| Tala'borong     | -                            | Nurul Halimah          | 2010          | M. Dg Gassing   |

## f. Desa Borimatangkasa

Tabel 12 (duabelas)

## Gambaran Rumah Ibadah (Masjid) di Wilayah

## Desa Borimatangkasa

| Dusun/ Alamat | Ukuran Masjid/ Mushallah (M2) | Nama Masjid /Mushallah | Tahun Berdiri | Nama Imam Tetap |
|---------------|-------------------------------|------------------------|---------------|-----------------|
| Bontosunggu   | 187                           | Nurul iman             | 1959          | h. dg. Ngawing  |
| Romang bone   | 168                           | Nurul falaq            | 1966          | Dg. Laja        |
| Doang         | 120                           | Lailatul qadar         | 1971          | m. dg. mangka   |
| Kokowa        | 100                           | Anas bin malik         | 1995          | h. s. Dg. sikki |

|              |     |                         |      |              |
|--------------|-----|-------------------------|------|--------------|
| pattarungang | 100 | Annur salatung<br>(msl) | 2013 | Dg. salatung |
|--------------|-----|-------------------------|------|--------------|

g. Desa Tanabangka

**Tabel 13 (tigabelas)**  
**Gambaran Rumah Ibadah (Masjid) di Wilayah**  
**Desa Tanabangka**

| Dusun/ Alamat | Ukuran Masjid/ Mushallah(M <sup>2</sup> ) | Nama Masjid /Mushallah | Tahun Berdiri | Nama Imam Tetap |
|---------------|---|------------------------|---------------|-----------------|
| Binabbasa     | -   | Babussalam             | -             | -               |
| Borongbila    | -   | Borongbila             | -             | -               |
| Biringbalang  | 210                                       | Nurul Iman             | 1962          | M.Y. Dg. Siriwa |
| Tangkeballa   | 156                                       | Al Badar               | 1964          | Mustafa Tunru   |
| Kp. Parang    | 156                                       | Nurul Hidayah          | 1966          | H. Dg.Tata      |
| Renggang      | 256                                       | Al Muhajirin           | 1974          | S. Dg. Siana    |
| -             | 89  | Raodah                 | 1990          | S. Dg. Ngerang  |
| Renggang      | 144                                       | Al Ikhlas              | 2002          | Zainuddin Kiyo  |

Dari ketujuh desa yang telah penulis paparkan di atas, dapat disimpulkan bahwa umumnya rumah ibadah (masjid) yang berada di Kecamatan Bajeng Baratsudah sejak lama dibangun pada tahun 1942-1990an, sehingga dengan demikian perlu adanya penelitian untuk mengetahui metode apa yang digunakan pada saat berdirinya masjid.

## 2. Metode Yang di Pergunakan Dalam Penentuan Arah Kiblat Masjid Lama Dan Masjid Baru Di Kecamatan Bajeng Barat Kabupaten Gowa.

Telah dijelaskan sebelumnya bahwa untuk memperoleh keutamaan amal menghadap kiblat dalam shalat dituntut untuk semaksimal mungkin agar mendapatkan hasil yang dapat mendekati kebenaran dalam menentukan arah kiblat dari suatu bangunan masjid.

Maka untuk mencapai kebenaran tersebut, ada beberapa orang tokoh islam yang belajar dari pengalaman ataupun pengetahuan tentang cara menentukan arah kiblat agar mereka dapat menentukan arah kiblat di daerahnya, Untuk itu penulis akan mengambil sampel penelitian dari masjid paling tua dan masjid baru, berikut rekapitulasi masjid-masjid yang akan diteliti diwilayah Kecamatan Bajeng Barat:

**Tabel 14 (empatbelas)**

### **Gambaran Rumah Ibadah (Masjid) Yang Akan di Teliti di Wilayah Kecamatan Bajeng Barat**

| Desa          | Rumah ibadah (masjid) dan tahun berdiri |                     |
|---------------|---|---------------------|
|               | Masjid lama                             | Masjid baru         |
| Kale Mandalle | Nur Rahmah (1953)                       | Al Muhajirin (2014) |
| Mandalle      | Baitur Arham (1953)                     | Baburrahman (2011)  |
| Gentungang    | Al Ikhwan (1943)                        | -                   |
| Manjalling    | Al Ikhwan (1942)                        | -                   |

Disini penulis akan membandingkan metode yang digunakan masjid lama dan masjid baru dengan mengambil 5 (lima) masjid lama dan 3 (tiga) masjid baru di Kecamatan Bajeng Barat yang akan penulis analisa.



a. Masjid Kuno di Kecamatan Bajeng Barat

Di negara Indonesia saat ini banyak bangunan masjid yang dibangun secara permanen baik masjid kuno maupun masjid baru yang di bangun tidak mengarah persis ke Ka'bah (Makkah). Sebagaimana yang pernah dimuat dalam tulisan totok roesmanto dalam kolom “*kalang*” harian umum suara merdeka edisi minggu tanggal 01 juni 2003, telah memberikan gambaran jelas bahwa arah kiblat yang ada pada masjid-masjid (kuno) di indonesia saat ini banyak yang tidak sesuai dengan arah kiblat yang sebenarnya. Ini disebabkan baik dari metode penentuan arah kiblatnya dan anggapan remeh dan sikap acuh masyarakat saat membangun rumah ibadah (masjid).<sup>47</sup>

Hal ini juga di buktikan dari berbagai penelitian yang penulis lakukan di Kecamatan Bajeng Barat. Masjid yang ada di wilayah ini rata-rata di bangun awal tahun 40an sampai akhir tahun 90an dan belum mendapatkan licensi dari pemerintah, maka dari itu penulis perlu meneliti lebih lanjut tentang metode yang digunakan pada saat itu.

Seperti masjid Nurul Rahmah (1953) di Desa Kalemendalle Kecamatan Bajeng Barat, di masjid ini pada awal di bangun menggunakan metode yang di sepakati oleh tokoh-tokoh masyarakat pada saat itu dengan menggunakan alat bambu dan di buat persegi yang membentuk seakan akan seperti miniatur masjid dan metode ini mengandalkan bayangan matahari.<sup>48</sup> Tidak jauh beda dengan yang di lakukan oleh tokoh masyarakat di Desa Manjaling masjid Al-Ikhwan (1942) mereka menggunakan siku yang menghadap keBarat atau ke laut.<sup>49</sup>

---

<sup>47</sup>Kementerian Agama, *Ilmu Falak Praktik* h. 20.

<sup>48</sup>H. Yudu Erang (85), Imam Masjid Nurul Rahmah, Desa Kalemendalle

<sup>49</sup>M. Yusuf Dg. Ngusu (87), Imam Masjid Al-Ikhwan, Desa Manjalling.

Salah satu masjid yang menurut penulis unik ialah masjid Baitur Arham (1953) di Desa Mandalle karena bahan untuk membangun masjid masih memakai putih telur sebagai bahan perekat pengganti semen, penentuan arah kiblatnya seperti halnya masjid sebelumnya yaitu mengarah keBarat atau kelaut dan dilakukan oleh tokoh-tokoh masyarakat pada saat itu. Berkembangnya pengetahuan tentang arah kiblat mengakibatkan banyak masyarakat desa menentang arah kiblat yang belum diubah dari awal d bangunnya masjid.<sup>50</sup>

Dan masjid Al-Ikhwan (1943) di Desa Gentungan, masjid yang berlokasi di pinggir hutan. Masjid ini dijadikan patokan arah kiblat untuk masjid-masjid lain di wilayah desa gentungan. Untuk penentuan arah kiblatnya mengikuti arah matahari yang menuju ke Barat.<sup>51</sup>

Jadi umumnya metode yang dilakukan untuk menentukan arah kiblat masjid kuno cukup mengarah keBarat saja, praktek dan alat untuk menentukan arah ialah kesepakatan atau dimusyawarahkan oleh tokoh-tokoh masyarakat dan masyarakat setempat. Alasan masjid kuno dimungkinkan arah kiblatnya tidak akurat dikarenakan masih belum pahamnya masyarakat pada saat itu tentang ilmu falak. Dan untuk itu penulis perlu melakukan pengukuran ulang sehingga dapat melihat secara langsung keakuratan arah kiblat pada masjid-masjid kuno.

b. Masjid Baru di Kecamatan Bajeng Barat

Pada umumnya penentuan arah kiblat masjid baru di Kecamatan Bajeng Barat yang dilakukan selama ini adalah dengan menggunakan metode kompas. Metode

---

<sup>50</sup>Ishak Emba (54), Imam Masjid Baitur Arham, Desa Mandalle.

<sup>51</sup>T. Dg. Ngampa (80), imam masjid Al-Ikhwan, desa gentungan.

inilah yang banyak di gunakan oleh tokoh agama dalam penentuan arah kiblat masjid baru yang berada di Kecamatan Bajeng Baratserta masih berkembang sampai saat ini.

Seperti di masjid Al-Muhajirin(2014) yang berada di Desa Kalemmandalle, masjid ini dibangun tahun 2014. Penentuan arah kiblat dilakukan oleh tokoh-tokoh masyarakat yang mempunyai pengetahuan dan pegalaman dalam menentukan arah kiblat, di masjid Al-muhajirin belum ada peranan dari pemerintah, ini karna sampai sejauh ini belum ada masyarakat yang keberatan akan arah kiblat.<sup>52</sup>

Sama halnya di masjid Al-Muhajirin, masjid Baburrahman (2011) juga belum ada licenci dari pemerintah, penentuan arah kiblat di masjid baburrahman ini dilakukan oleh tokoh masyarakat dengan menggunakan metode kompas.<sup>53</sup>

Penentuan arah kiblat dengan menggunakan metode kompas membutuhkan ketelitian, karena angka yang terdapat pada kompas hanya menunjukkan angka derajat saja, sedangkan yang seharusnya arah kiblat lebih rinci hingga dapat menunjukkan angka dan detik dan bahkan di beberapa kompas hanya mencantumkan angka kelipatan 5 bahkan 10. Kompas sebagai salah satu penunjuk arah yang berpedoman pada kutub magnetik bumi tidak selamanya sesuai dengan tempat observasi, disebabkan karena kutub magnetik kompas cenderung tidak sama dengan kutub bumi, selain dari pada itu sudut serong magnet atau deklinasi di setiap tempat juga berbeda dan dapat berubah setiap tahun. Hal ini menyebabkan di setiap tempat kompas harus selalu di koreksi akurasinya.<sup>54</sup>

---

<sup>52</sup>H. Amiruddin Mile (70), Imam Masjid Al-Muajirin, Desa Kalemmandalle.

<sup>53</sup>Baharu Dg. Sitaba (50), Imam Masjid Baburrahman, Desa Mandalle.

<sup>54</sup>Alfirdaus putra, *Cepat dan Tepat Menentukan Arah Kiblat*, (cet II; Yogyakarta: Elmatara, 2015), h.47.

Di samping itu kita juga perlu memperhatikan bahwa dipasaran banyak beredar berbagai macam merek kompas, kita perlu terlebih dahulu mengecek tingkat akurasi sebelum menentukan arah kiblat. Terkadang dalam penentuan arah kiblat masjid di tentukan oleh seseorang yang di tokohkan dalam masyarakat tersebut. Pada hal belum tentu sang tokoh tersebut mampu melakukan penentuan arah kiblat secara benar dan akurat. Sehingga boleh jadi yang bersangkutan menetapkannya dengan mengira-ngira saja atau tidak memperhatikan tingkat akurasi sebelum menentukan arah kiblat.

### **3. Alternatif Penyelesaian Perbedaan Metode Penentuan Arah Kiblat**

Untuk mendapatkan keyakinan dan kemantapan amal ibadah kita dengan *ainul yaqin* atau paling tidak mendekati atau bahkan sampai pada *haqqul yakin*, kita perlu berusaha agar arah kiblat yang kita pergunakan mendekati persis kepada arah persis menghadap ke *Baitullah*. Jika arah tersebut sudah kita temukan berdasarkan hasil ilmu pengetahuan misalnya, maka kita wajib mempergunakan arah tersebut selama belum memperoleh hasil yang lebih teliti lagi.

Sehingga sudah barang tentu kita perlu mencari kesimpulan arah mana yang paling mendekati kebenaran pada arah kiblat sebenarnya. Dengan demikian, meyakini banyaknya terjadi perbedaan dalam besaran-besaran sudut petunjuk arah kiblat yang terjadi dimasyarakat selama ini, perlu adanya pengecekan kembali dengan melakukan pengukuran arah kiblat, mestinya banyak system penentuan arah kiblat yang dapat di kategorikan akurat, seperti menentukan *azimut Kiblat* dengan *scientific calculator* atau dengan dibantu alat teknologi canggih *theodolite* dan *GPS (Global Position System)*, *Google Eart*, atau dengan cara tradisionalyakni melihat bayang-bayang

matahari pada waktu tertentu (*rashdul kiblat*) setelah mengetahui data lintang dan bujur tempat serta mengetahui lintang dan bujur Ka'bah.

Pentingnya mengukur arah kiblat ini sangat berpengaruh terhadap kekhusuan kita dalam beribadah dan ketika menentukan lokasi pembangunan masjid atau mushala. Walaupun saat ini sudah ada kompas kiblat dan sudah berkembangnya teknologi canggih seperti GPS (*Global Position System*), *Google Eart*, dan *Google Maps*, alangkah baiknya kita mengetahui arah kiblat dan bagaimana menentukan arah kiblat yang sebenarnya.

Disini penulis akan melakukan pengukuran ulang dengan menggunakan Ilmu Ukur Segitiga Bola, Sinar Matahari, dan *Google Eart*.

#### a. Ilmu Ukur Segitiga Bola

Ilmu ukur segitiga bola atau disebut juga dengan trigonometri adalah ilmu pengukur jarak sudut benda. Ilmu ini mulai diterapkan dalam Islam sejak masa Al-Khawarizmi (w. 387/997) melalui karya monumentalnya "*Al-jabr wa al Muqabalah*". Ilmu ini tidak hanya berguna dalam menentukan arah kiblat namun berguna dalam menentukan arah yang berkaitan dengan ibadah umat Islam seperti perhitungan awal bulan dan waktu shalat.

Pengukuran arah kiblat dari dua wilayah yang berbeda tidak bisa dilakukan dengan menarik garis lurus. Dengan bantuan ilmu ukur segitiga bola posisi Ka'bah yang berada di kota mulia Makkah dapat dihitung dengan terlebih dahulu diketahui data astronomis wilayah yang akan di cari, data astronomis Kota Makkah dan posisi kutub utara.<sup>55</sup>

---

<sup>55</sup>Susiknan Azhari, *Ilmu Falak Perjumpaan Khazanah Islam dan Sains Modern*, h. 58-59.



Sebagaimana sudah disepakati secara umum bahwa yang di sebut arah adalah “jarak terpendek” berupa garis lurus ke suatu tempat sehingga Kiblat juga menunjukkan arah terpendek Ka’bah. Karena bentuk bumi yang bulat, garis ini membentuk busur besar sepanjang permukaan bumi. Dengan demikian maka cara yang ditempuh adalah dengan menentukan sudut yang di bentuk oleh lingkaran-lingkaran besar melalui magnit dan meridian (bujur) tempat yang bersangkutan.

Berkenaan dengan hisab arah kiblat ada beberapa data yang di perlukan sebagai berikut:

- a. Lintang ( $\phi$ ) dan bujur ( $\lambda$ ) Makkah
- b. Lintang ( $\phi$ ) dan bujur ( $\lambda$ ) tempat yang dicari
- c. Segitiga bola yang memuat:

C = Kutub utara

B = Kota yang dicari arah kiblatnya

A = Kota Makkah

- Lambing **a** adalah meridian yang melintasi kota B
- Lambing **b** adalah meridian yang melewati kota Makkah
- Lambing **c** adalah bujur yang menghubungkan kota B dengan kota Makkah (A).<sup>56</sup>

Untuk pengukuran arah kiblat di Kecamatan Bajeng Barat, berikut dapat dilakukan dengan mengoperasionalkan rumus berikut.<sup>57</sup>

$$\text{Cotan B} = \frac{\text{Cotan b} \cdot \sin a}{\sin c} - \text{Cos a} \cdot \text{Cotan a}$$

<sup>56</sup>A. Jamil *Ilmu Falak Teori dan Aplikasi*, h. 110.

<sup>57</sup>Fatmawati, *Ilmu Falak*, h. 99-103.



$$\begin{aligned}
 1. \text{ Tempat} & : \text{Lintang} & = 5^\circ 17' \text{S} \\
 & \text{Bujur} & = 119^\circ 23' \\
 2. \text{ Makkah} & : \text{Lintang} & = 21^\circ 25' \text{U} \\
 & \text{Bujur} & = 39^\circ 50' \\
 \text{Sisi } a & = 90^\circ - (-5^\circ 17') = 95^\circ 17' \\
 \text{Sisi } b & = 90^\circ - 21^\circ 25' = 68^\circ 35' \\
 \text{Sudut } c & = 119^\circ 27' - 39^\circ 50' = 79^\circ 33'
 \end{aligned}$$

### Rumus

$$\text{Cotan B} = \frac{\text{Cotan } b \cdot \text{Sin } a - \text{Cos } a \cdot \text{Cotan } c}{\text{Sin } c}$$

$$\text{Cotan B} = \frac{\text{Cotan } 68^\circ 35' \times \text{sin } 95^\circ 17' - \text{Cos } a \ 95^\circ 17' \times \text{Cotan } 79^\circ 33'}{\text{Sin } 79^\circ 33'}$$

$$= 0,414135363$$

$$B = 22^\circ 29' \text{ dihitng dari barat ke utara}$$

$$= 90^\circ - 22^\circ 29' = 67^\circ 31' \text{ dihitng dari utara ke barat}$$

Dengan perhitungan diatas, dapatlah diketahui bahwa arah kiblat Kecamatan Bajeng Barat adalah  $67^\circ 31'$  dari titik Utara (sejati) ke arah Barat atau  $22^\circ 29'$  dari titik Barat ke arah Utara. Kemudian azimuth  $292^\circ 29'$

### b. Sinar Matahari

Setelah perhitungan arah kiblat didapatkan, (yakni  $22^\circ 29'$  untuk Kecamatan Bajeng Barat), maka dilakukan pengukuran arah kiblat dengan metode posisi matahari, pengukuran ini harus memperhatikan beberapa hal penting, yaitu sebagai berikut:

- Pilihlah tempat yang rata, dan terbuka.
- Buat lingkaran dalam papan sesuai yang di inginkan dengan diameter paling rendah 15 cm.
- Pasang tongkat tegak lurus ditengah lingkaran papan yang sudah diyakini kedatarannya.
- Berilah tanda titik B pada titik perpotongan antara bayangan tongkat itu dengan garis lingkaran sebelah barat. Titik B ini terjadi sebelum dhuhur.
- Berilah tanda titik T pada titik perpotongan antara bayangan tongkat itu dengan garis lingkaran sebelah timur. Titik T ini terjadi sesudah waktu dhuhur.
- Hubungkan titik B (Barat) dan titik T (Timur)tersebut dengan garis lurus atau tali. Sehingga di dapatkan garis lurus yang menunjukkan arah Barat dan Timur.Untuk mengetahui arah Utara dan Selatan dengan menggunakan siku, hasilnya akan seperti gambar di bawah ini:

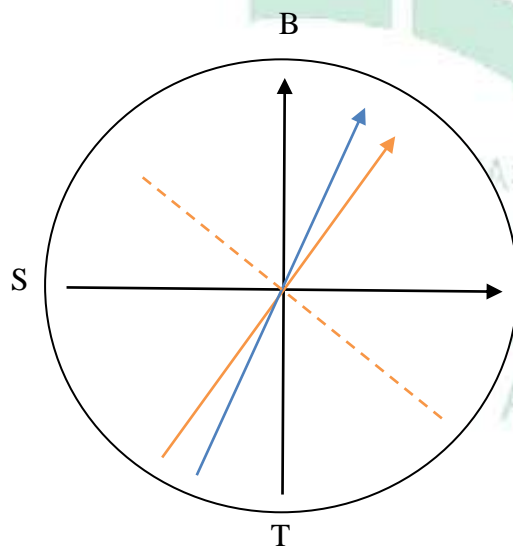

Keterangan:

Garis orange = Azimut kiblat

Garis orange putus= Garis shaff

Garis biru = Azimuth bangunan

Dari hasil pengukuran diatas dengan memanfaatkan posisi sinar matahari, masjid yang menjadi sampel penelitian sudah dapat diketahui arah kiblatnya sebagai berikut:

1. Masjid Nur Rahmah Desa Kalemandalle (1953)

Azimut Kiblat sekarang  $297^{\circ}$ , yang berarti kemiringan/penyimpangan bangunan masjid mengalami kekurangan yakni sebesar  $5^{\circ}$  yang seharusnya kiblatnya  $292^{\circ}$  atau  $67^{\circ}31'$  (di ukur dari U-B) atau  $22^{\circ}29'$  (di ukur dari B-U).

2. Masjid Arham Desa Mandalle (1953)

Azimut Kiblat sekarang  $273^{\circ}$ , yang berarti kemiringan/penyimpangan bangunan masjid mengalami kekurangan yakni sebesar  $19^{\circ}$  yang seharusnya kiblatnya  $292^{\circ}$  atau  $67^{\circ}31'$  (di ukur dari U-B) atau  $22^{\circ}29'$  (di ukur dari B-U).

3. Masjid Al-Ikhwan Desa Manjalling(1942)

Azimut Kiblat sekarang  $286^{\circ}$ , yang berarti kemiringan/penyimpangan bangunan masjid mengalami kekurangan yakni sebesar  $6^{\circ}$  yang seharusnya kiblatnya  $292^{\circ}$  atau  $67^{\circ}31'$  (di ukur dari U-B) atau  $22^{\circ}29'$  (di ukur dari B-U).

4. Masjid Al-Baroqah Desa Gentungang (1942)

Azimut Kiblat sekarang  $262^{\circ}$ , yang berarti kemiringan/penyimpangan bangunan masjid mengalami kekurangan yakni sebesar  $30^{\circ}$  yang seharusnya kiblatnya  $292^{\circ}$  atau  $67^{\circ}31'$  (di ukur dari U-B) atau  $22^{\circ}29'$  (di ukur dari B-U).

5. Masjid Baburrahman Desa Mandalle (2011)

Azimut Kiblat sekarang  $302^{\circ}$ , yang berarti kemiringan/penyimpangan bangunan masjid mengalami kelebihan yakni sebesar  $10^{\circ}$  yang seharusnya kiblatnya  $292^{\circ}$  atau  $67^{\circ}31'$  (di ukur dari U-B) atau  $22^{\circ}29'$  (di ukur dari B-U).

#### 6. Masjid Al-Muhajirin Desa Kalemandalle (2014)

Azimut Kiblat sekarang  $301^\circ$ , yang berarti kemiringan/penyimpangan bangunan masjid mengalami kelebihan yakni sebesar  $9^\circ$  yang seharusnya kiblatnya  $292^\circ$  atau  $67^\circ 31'$  (di ukur dari U-B) atau  $22^\circ 29'$  (di ukur dari B-U).

Dari hasil pengukuran diatas dapat digambarkan bahwa keberadaan rumah ibadah (Masjid) di wilayah Kecamatan Bajeng Barat memiliki kemiringan/penyimpangan antara  $5^\circ - 30^\circ$  dan pada umumnya belum sesuai dengan arah kiblat yang seharusnya.

#### c. Google Eart

software ini adalah salah satu cara untuk mengetahui seberapa besar azimuth masjid suatu tempat. Dengan menggunakan satelit kita dapat mengetahui masjid yang kita inginkan lalu kita tandai sampai pada titik Ka'bah langsung dengan menandai sebuah masjid dan Ka'bah. Kemudian menghubungkannya melalui penggaris dan akan terlihat besar azimuth masjid tersebut terhadap Ka'bah, software ini hanya dapat bekerja dengan bantuan koneksi internet sehingga digunakan sesuai dengan kebutuhan. ini di tujukan untuk mengetahui arah kiblat di Kecamatan Bajeng Barat dengan mengambil sampel 5 masjid lama dan 3 masjid baru, sebagai berikut:

a. Masjid Lama di Kecamatan Bajeng Barat

➤ Masjid Nur Rahmah Desa Kalemandalle (1953)



**GAMBAR 3**



**GAMBAR 4**



➤ Masjid Arham Desa Mandalle (1953)



GAMBAR 5



GAMBAR 6



➤ Masjid Al-Ikhwan Desa Manjalling(1942)

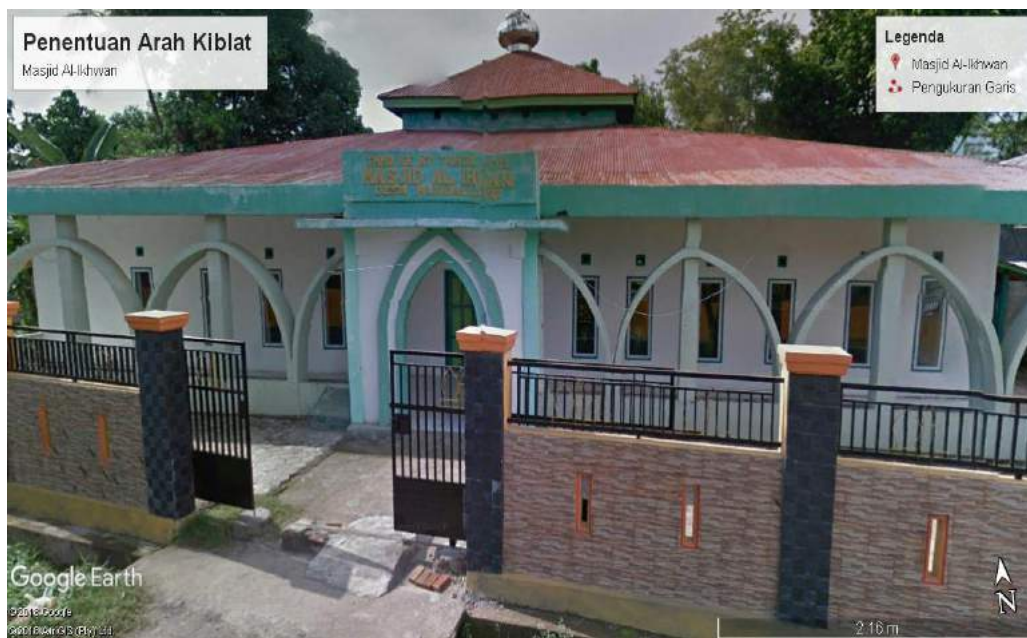

GAMBAR 7

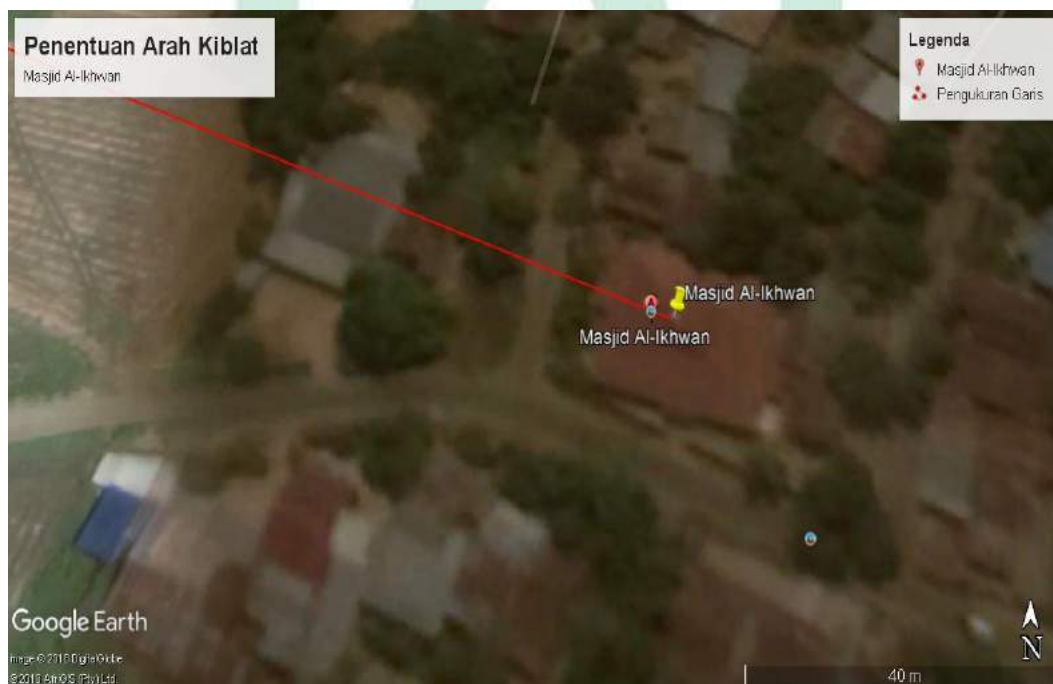

GAMBAR 8

➤ Masjid Al-Baroqah Desa Gentungang (1942)



GAMBAR 9



GAMBAR 10

b. Masjid Baru Kecamatan Bajeng Barat

➤ Masjid Baburrahman Desa Mandalle (2011)



**GAMBAR 11**

➤ Masjid Al-Muhajirin Desa Kalemandalle (2014)



**GAMBAR 12**



Gambar diatas menunjukkan arah kiblat masjid-masjid di wilayah Kecamatan Bajeng Barat yang sebelumnya sudah dipilih oleh penulis. Penentuan arah kiblat dengan bantuan *google earth* didasarkan pada acuan jarak terdekat dengan Makkah. Garis merah tersebut merupakan arah kiblat masjid yang mengarah pas ke Ka'bah.

Berdasarkan gambar diatas, selisih sudut kiblat dengan sudut masjid itu beragam. Masjid kuno bergeser kekiri beberapa derajat dari arah kiblat sedangkan masjid baru bergeser ke kanan. Dilihat dari sudut kiblat masjid kuno tidak menunjukkan perbedaan yang terlalu besar, yaitu berkisar 1 sampai 5 derajat. Bahkan di Masjid Nur Rahmah menunjukkan arah yang akurat sesuai dengan arah kiblat. Walaupun metode yang digunakan adalah sebuah bentuk kepercayaan masyarakat bahwa arah kiblat itu berada di Barat, maka dari itu masyarakat mengikuti arah matahari ketika sudah berada di Barat.

Sedangkan masjid yang baru memiliki sudut kiblat yang tidak terlalu jauh perbedaanya tetapi metode yang digunakan seharusnya bisa lebih akurat di bandingkan metode yang digunakan di masjid kuno. Kesalahan-kesalahan yang mungkin terjadi dikarenakan koreksi daya magnet di bumi. Kesalahan ini diakibatkan dalam penentuan arah kiblat rumah ibadah (masjid) di tentukan oleh seseorang yang ditokohkan dalam masyarakat tersebut. Padahal belum tentu tokoh tersebut mampu melakukan penentuan arah kiblat secara benar dan akurat.

Oleh karena itu dalam memposisikan arah kiblat tidak boleh asal menghadap, apalagi hanya menghadap ke arah Barat sebagaimana fatwa MUI No.3 Tahun 2010 maka tidak lagi menghadap ke makkah akan tetapi bisa sampai somalia (afrika), kemudian menjadi masalah karena ketidaksesuaian fatwa tersebut dengan ilmu falak.

Setelah MUI melakukan pengkajian ulang terhadap fatwa MUI No.3 Tahun 2010 sampai akhirnya dikeluarkan kembali fatwa MUI No.5 Tahun 2010 tentang arah kiblat yang memuat beberapa hal, yaitu;<sup>58</sup>

- 1) Kiblat bagi orang yang shalat dan dapat melihat Ka'bah adalah menghadap ke bangunan Ka'bah (*ainul yaqin*).
- 2) Kiblat bagi orang yang shalat dan tidak dapat melihat Ka'bah adalah arah Ka'bah (*jihat Al-Ka'bah*).
- 3) Kiblat Umat Islam Indonesia adalah menghadap ke Barat laut posisi bervariasi sesuai letak kawasan masing-masing.

Pemahaman masyarakat yang seharusnya di luruskan, bahwa untuk menghadap kearah kiblat yang tepat tidak harus membongkar bangunan masjid akan tetapi cukup dengan mengubah arah shafnya saja sesuai dengan shaf yang benar jika penyimpangan arah kiblat tidak terlalu besar.<sup>59</sup>

#### **4. Peranan Kantor Urusan Agama (KUA) di Kecamatan Bajeng Barat**

Ruang lingkup Kantor Urusan Agama (KUA) sangatlah luas dalam persoalan keagamaan termasuk keberadaan masjid. Dalam hal ini adalah permasalahan arah kiblat yang dipercayai oleh masyarakat Kecamatan Bajeng Barat, Pemahaman masyarakat masih mempercayai bahwa arah kiblat ke barat dan cenderung mengikuti arah matahari dibangunnya masjid kuno ini.<sup>60</sup> Tugas Kantor Urusan Agama sebagai vasilikator dan memberikan layanan keagamaan bagi masyarakat

---

<sup>58</sup>Ahmad Izzuddin, *Akurasi Metode-Metode Penentuan Arah Kiblat*, h. 1-2.

<sup>59</sup>Alim Bahri (45), Kepala Kantor Urusan Agama Kecamatan Bajeng Barat.

<sup>60</sup>Alim Bahri (45), Kepala Kantor Urusan Agama Kecamatan Bajeng Barat.

dalam bentuk penyampaian atau melakukan penyuluhan ke Tokoh-Tokoh Agama dan Tokoh Masyarakat termasuk arah kiblat yang sangat penting dalam beribadah (Shalat)<sup>61</sup>. Untuk tugas penentuan arah kiblat dilakukan oleh tim yang dibentuk Kementerian Agama bagian itu di sebut BINSAR atau penyelenggara syariah. Penentuan arah kiblat dapat dilakukan ketika ada laporan dari masyarakat Kecamatan Bajeng Barat, jadi Kantor Urusan Agama hanya mendampingi dan menjembatangi masyarakat terkait masalah arah kiblat di Kecamatan Bajeng Barat.

Masalah-masalah yang berkembang dalam masyarakat terjadi akibat pengukuran ulang masjid yang kemudian menghasilkan sudut kiblat yang berbeda dengan sudut kiblat bangunan masjid. Dengan kata lain ada penyimpangan arah kiblat. Akibat dari adanya kemelencengan ini, sebagian masyarakat menginginkan agar bangunannya dibongkar, sedangkan yang lain tetap ingin mempertahankan bangunan lama karena menganggap pembongkaran masjid memakan banyak yang tidak sedikit. Ketika ada peristiwa seperti ini Kantor Urusan Agama harus memberikan solusi seperti pemahaman masyarakat yang seharusnya di luruskan, bahwa untuk menghadap kearah kiblat yang tepat tidak harus membongkar bangunan masjid akan tetapi cukup dengan mengubah arah shafnya saja sesuai dengan shaf yang benar jika penyimpangan arah kiblat tidak terlalu besar.<sup>62</sup>

---

<sup>61</sup> Andi Safri Bachtiar (33), Staff Kantor Urusan Agama Kecamatan Bajeng Barat.

<sup>62</sup> Alim Bahri (45), Kepala Kantor Urusan Agama Kecamatan Bajeng Barat.



## **BAB V**

### **PENUTUP**

#### **A. Kesimpulan**

Dari pembahasan diatas, maka dapatlah penulis mengambil kesimpulan sebagai berikut:

1. Metode dan peralatan yang dipergunakan oleh tokoh agama dalam penentuan Arah Kiblat Rumah Ibadah (Masjid) di wilayah Kecamatan Bajeng Barat pada prinsipnya tidak menyalahi, akan tetapi mereka tidak mengetahui secara pasti berapa besarnya sudut Arah Kiblat Rumah Ibadah (Masjid) di wilayah Kecamatan Bajeng Barat.
2. Dalam menyelesaikan masalah perbedaan metode dan menghasilkan sudut Arah Kiblat yang berbeda, perlu adanya pemahaman yang seharusnya diluruskan bahwa untuk menghadap Arah Kiblat yang tepat tidak harus membongkar bangunan masjid akan tetapi cukup dengan mengubah arah shafnya sesuai dengan shaf yang benar jika Arah Kiblat yang menyimpang ini tidak terlalu besar.
3. Peranan Kantor Urusan Agama (KUA) dalam penentuan Arah Kiblat sudah sesuai dengan amanah yang diberikan dari Kementerian Agama (KEMENAG) akan tetapi dari masyarakat timbul PRO dan KONTRA, sebagian masyarakat menginginkan agar bangunan masjid dibongkar kemudian diluruskan, sedangkan sebagian masyarakat lain tetap ingin mempertahankan bangunan lama karena menganggap Rumah Ibadah (Masjid) tersebut adalah peninggalan dari orang tua mereka yang harus dijaga.

## **B. Implikasi**

1. Kepada masyarakat Kecamatan Bajeng Barat dan umat Islam pada umumnya yang akan mendirikan Rumah Ibadah (Masjid), hendaknya berkoordinasi dengan KUA Kecamatan Bajeng Barat khususnya Kementerian Agama dan Badan Hisab Rukyat yang telah ditunjuk oleh pemerintah dan mempunyai otoritas dalam penentuan Arah Kiblat.
2. Kantor Urusan Agama (KUA) di wilayah Kecamatan Bajeng Barat diharapkan untuk terus melakukan sosialisasi kepada masyarakat Kecamatan Bajeng Barat, sehingga masyarakat benar-benar memahami tentang persoalan arah kiblat yang sesuai dengan ilmu hisab.
3. Perlu diingat bahwa orang yang ahli atau ulama dalam ilmu falakdan hisab di rasakan sangat langka dan sedikit sekali. Untuk itu kiranya umat Islam seluruhnya dan para Mahasiswa Fakultas Syariah dan Hukum khususnya, hendaklah bergairah dan berminat untuk mempelajari ilmu tersebut serta sekaligus mengamalkannya.

## **C. Penutup**

Dengan mengucapkan Alhamdulillah penulis dapat menyelesaikan hasil penelitian yang telah penulis lakukan dengan harapan dapat difahami. Sebagaimana dalam sebuah pepatah mengatakan, *Tidak ada gading yang retak*, begitupun dengan penelitian ini. Meskipun penulis sudah berusaha maksimal, namun penulis tetap menyadari masih terdapat kekurangan baik segi penulisan dan substansi, sehingga kritik dan saran yang membangun sangat penulis harapkan demi menjadi lebih baik. Akhirnya semoga bermanfaat terutama bagi penulis dan umumnya bagi para pembaca.

## DAFTAR PUSTAKA

- A. Jamil, *Ilmu Falak Teori Dan Aplikasi*, h. 103.
- Agama, Kementerian. *Ilmu Falak Praktik*. Cet. 1; Jakarta: Direktorat Bimbingan Masyarakat Islam Kementerian Agama Islam, 2013.
- Azhari, Susiknan. *Ilmu Falak Perjumpaan Khazanah Islam dan Sains Modern*. Cet. 1 Dan 2; Yogyakarta: Suara Muhammadiyah, 2007.
- Badan pusat statistik kabupaten gowa tahun 2008
- Bukhari. *Jami' Shahih, Jilid 6* (Beirut-Libanon: Dar Ath-Thauq An-Nazah, t.th), h. 31.
- Bukhari. *Jami' Shahih, Jilid 8 No.6251* (Beirut-Libanon: Dar Ath-Thauq An-Nazah, t.th).
- Butar-Butar, Arwin Juli Rakhmadi. *Pengantar Ilmu Falak Teori, Praktik, dan Fikih* Cet. 1; Depok: Rajawali Pers, 2018.
- Dg. Ngusu, M. Yusuf. (87), Imam Masjid Al-Ikhwan, Desa Manjalling.
- Dg. Sitaba, Baharu. (50), Imam Masjid Baburrahman, Desa Mandalle.
- Emba, Ishak. (54), Imam Masjid Baitur Arham, Desa Mandalle
- Erang, H. Yudu (85), Imam Masjid Nurul Rahmah, Desa Kalemandalle
- Fatmawati. *Ilmu Falak*. Cet. 1; Watampone: Syahadah, 2016.
- Izzuddin, Ahmad. *Akurasi Metode-Metode Penentuan Arah Kiblat*. Cet. 1; t.t: Kementerian Agama RI, 2012.
- Izzuddin, Ahmad. *Kajian Terhadap Metode-Metode Penentuan Arah Kiblat Dan Akurasinya I*. Cet. 1; Jakarta: kementerian agama RI, 2012.
- Kementerian Agama RI, *Al-Qur'an dan Terjemahnya*.
- Mile, H. Amiruddin. (70), Imam Masjid Al-Muajirin, Desa Kalemandalle.
- Mughniah, Muhammad Jawad. *Fiqh Lima Mazhab: Ja'fari, Hanafi, Malik, Syafi'i, Hambali*. Cet. 27; Jakarta: Lentera, 2011.
- Musonnif, Ahmad. dan Aibak, Kutbuddin. *Metode Penentuan dan Akurasi Arah Kiblat Masjid-Masjid di Tulungagung*. Cet. 1; tulungagung: IAIN tulungagung press, 2018.
- Padil, Abbas. *Ilmu Falak Dasar-Dasar Ilmu Falak, Masalah Arah Kiblat, Waktu Shalat, Dan Petunjuk Praktikum*. Cet. 1; Makassar: Alauddin University Press, 2012.
- Parman, Ali. *Ilmu Falak*. Cet. II. Sultan Alauddin Makassar: Alauddin University Press, 2012.
- Putra, Alfirdaus. *Cepat dan Tepat Menentukan Arah Kiblati*. Cet II; Yogyakarta: Elmatera, 2015.

Qulub, Siti Tatmainul. *Ilmu Falak Dari Sejarah Ke Teori Dan Aplikasi*. Cet. 1; Depok: Rajawali Pers, 2007.

Rusyd, Ibnu. *Bidayatul Mujtahid*, (Cet. 1; Jakarta: Bulan Bintang, 1990), h. 216.

Sudiby, Muh. Ma, rufin. *Sang Nabi Pun Berputar: Arah Kiblat Dan Tata Ara Pengukurannya* (Cet.1; Solo: Tinta Medina, 2011).

T. Dg. Ngampa. (80), imam masjid Al-Ikhwan, desa gentungan.

Warpaung, Watni. *Pengantar Ilmu Falak*. Cet. 1; Jakarta: Kencana, 2015.



UNIVERSITAS ISLAM NEGERI  
**ALAUDDIN**  
M A K A S S A R





Wawancara Tanggal 24 November 2018, di Kecamatan Bajeng Barat.



Wawancara Tanggal 30 November 2018, di Kecamatan Bajeng Barat.





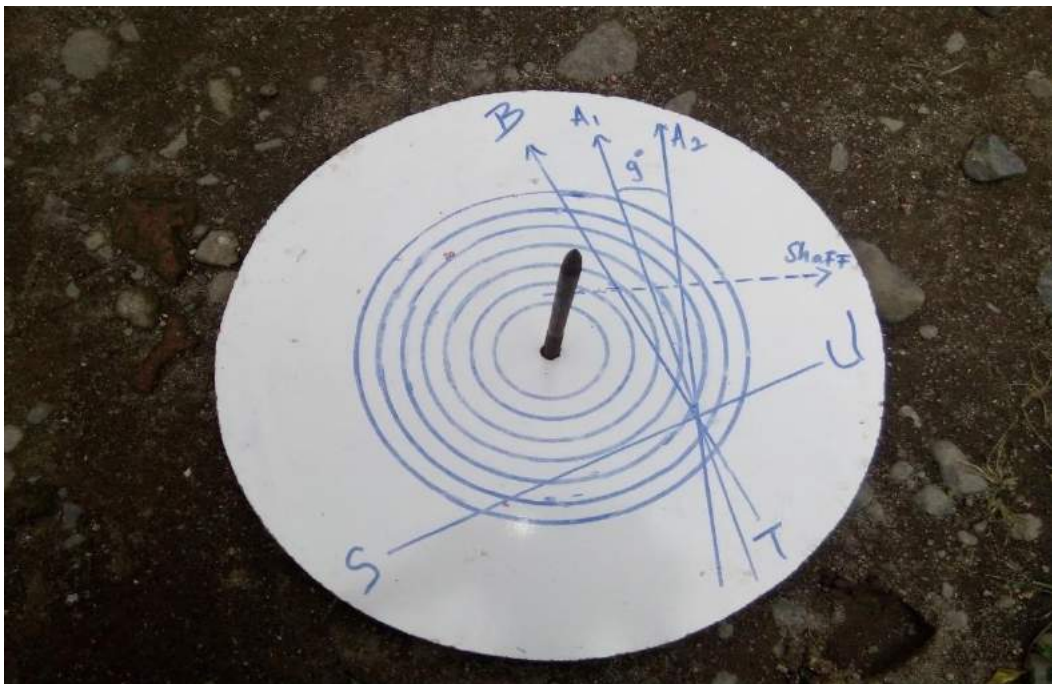

Pengukuran Dengan Metode Teori Sudut Matahari Tanggal 10-20 Januari 2019, di Kecamatan Bajeng Barat.

## DAFTAR TABEL

|                   |    |
|-------------------|----|
| A. Tabel 1 .....  | 39 |
| B. Tabel 2 .....  | 40 |
| C. Tabel 3 .....  | 40 |
| D. Tabel 4 .....  | 41 |
| E. Tabel 5 .....  | 42 |
| F. Tabel 6 .....  | 44 |
| G. Tabel 7 .....  | 46 |
| H. Tabel 8 .....  | 47 |
| I. Tabel 9 .....  | 48 |
| J. Tabel 10 ..... | 49 |
| K. Tabel 11 ..... | 49 |
| L. Tabel 12 ..... | 50 |
| M. Tabel 13 ..... | 50 |
| N. Tabel 14 ..... | 51 |

## DAFTAR GAMBAR

|                    |    |
|--------------------|----|
| A. Gambar 1 .....  | 23 |
| B. Gambar 2 .....  | 30 |
| C. Gambar 3 .....  | 57 |
| D. Gambar 4 .....  | 57 |
| E. Gambar 5 .....  | 58 |
| F. Gambar 6 .....  | 58 |
| G. Gambar 7 .....  | 59 |
| H. Gambar 8 .....  | 59 |
| I. Gambar 9 .....  | 60 |
| J. Gambar 10 ..... | 60 |
| K. Gambar 11 ..... | 61 |
| L. Gambar 12 ..... | 61 |



## **PERTANYAAN WAWANCARA**

1. Sewaktu dibangun masjid ini, Metode apa yang digunakan untuk menentukan kiblat masjid?
2. Siapakah yang melakukan penentuan arah kiblat pada saat masjid ini dibangun?
3. Apakah masjid ini sudah mendapatkan licensi atau sertifikasi dari pemerintah yang terkait?
4. Apakah peran Kantor Urusan Agama dalam penentuan arah kiblat?
5. Berapakah masjid yang sudah mendapatkan sertifikasi dari pemerintah yang terkait?

## **PEDOMAN OBSERVASI**

1. Mendatangi penanggung jawab masjid di setiap Rumah Ibadah (Masjid) yang di teliti
2. Menentukan arah kiblat dengan bantuan *software (google eart)*
3. Pengukuran dengan metode teori sudut matahari.

## DAFTAR RIWAYAT HIDUP



**MUH. YUSRAN**, Lahir di Gowa, Desa Tanabangka, Kecamatan Bajeng Barat pada tanggal 05 Januari 1995 dari pasangan suami isteri Marzuki dan Hajiah yang merupakan anak pertama dari dua bersaudara. Penulis memulai pendidikan di SDN Tanabangka Kabupaten Gowa pada tahun 2000 dan tamat pada tahun 2006. Kemudian pada tahun yang sama langsung melanjutkan pendidikan pada tingkat sekolah menengah pertama di SMP Negeri 01

Bontosunggu Kabupaten Gowa dan tamat tahun 2009. Kemudian melanjutkan pendidikan pada sekolah lanjutan tingkat menengah atas di SMA Muhammadiyah Limbung Kabupaten Gowa dan tamat tahun 2012. Pada tahun 2014 melanjutkan pendidikan di jurusan Perbandingan Mazhab dan Hukum Fakultas Syariah dan Hukum Universitas Islam Negeri (UIN) alauddin Makassar. Penulis sangat bersyukur diberi kesempatan oleh Allah swt. bisa menimba ilmu yang merupakan bekal di masa yang akan datang. Penulis sangat berharap dapat mengamalkan ilmu yang sudah diperoleh dengan baik, dan dapat membahagiakan orang tua yang senantiasa mendoakan dan mendukung serta berusaha menjadi manusia yang berguna bagi agama, keluarga, masyarakat, bangsa dan negara.

UNIVERSITAS ISLAM NEGERI  
ALAUDDIN  
MAKASSAR