

# **BUKU SAKU DASAR-DASAR OBSTETRI**

**UNTUK MAHASISWA KEBIDANAN DAN KEPERAWATAN**

PENYUSUN

Dr. Dewi Setiawati, S.Ked

FAKULTAS ILMU KESEHATAN

UNIVERSITAS ISLAM NEGERI ALAUDDIN

MAKASSAR

2013

## KATA PENGANTAR

Puji syukur dipanjatkan ke hadirat Allah SWT atas segala nikmat yang diberikan kepada penulis berupa kesehatan dan kemampuan dalam menyelesaikan buku ini.

Buku ini disusun diperuntukkan bagi mahasiswa kesehatan, Semoga buku ini dapat bermanfaat

Dewi Setiawati

## DAFTAR ISI

HALAMAN JUDUL	i
KATA PENGANTAR	v
DAFTAR ISI	vi
BAB I ASUHAN ANTENATAL	1
BAB II SISTEM REPRODUKSI WANITA	23
BAB III KEHAMILAN	29
BAB IV PENYULIT DALAM KEHAMILAN	45
BAB V MASA NIFAS	83
BAB VI PENYULIT PASCA PERSALINAN	99
BAB VII ULTRASONOGRAFI (USG)	119
DAFTAR PUSTAKA	129

## BAB I

## ASUHAN ANTENATAL

Keterampilan seorang bidan sangat penting dalam menentukan kondisi dan diagnosis terhadap seorang wanita baik itu wanita hamil atau bukan hamil. Setiap pasien yang datang berkunjung, langkah pertama adalah menentukan apakah wanita tersebut hamil atau tidak. Kapan kita menduga apakah wanita itu hamil atau tidak.

### ASUHAN ANTENATAL (Antenatal Care)

#### Definisi

Asuhan antenatal adalah suatu program yang terencana berupa observasi, edukasi dan penanganan medik pada ibu hamil, untuk memperoleh suatu proses kehamilan dan persalinan yang aman dan memuaskan. (pada beberapa kepustakaan disebut sebagai Prenatal Care)

#### Pelayanan antenatal

Pelayanan antenatal adalah pelayanan kesehatan oleh tenaga profesional (dokter spesialis kebidanan, dokter umum, bidan, pembantu bidan dan perawat bidan) untuk ibu selama masa kehamilannya, sesuai dengan standard minimal pelayanan antenatal yang meliputi 5T yaitu timbang berat badan, ukur tinggi badan, ukur tekanan darah, pemberian imunisasi TT, ukur tinggi fundus uteri dan pemberian tablet besi minimal 90 tablet selama masa kehamilan.

#### Tujuan

menjaga agar ibu sehat selama masa kehamilan, persalinan dan nifas serta mengusahakan bayi yang dilahirkan sehat. memantau kemungkinan adanya risiko-risiko kehamilan, dan merencanakan penatalaksanaan yang optimal terhadap kehamilan risiko tinggi. menurunkan morbiditas dan mortalitas ibu dan perinatal.

Asuhan antenatal HARUS dimulai sedini mungkin.

Perencanaan Kunjungan:

Jadwal pemeriksaan (usia kehamilan dari hari pertama haid terakhir) :

- sampai 28 minggu : 4 minggu sekali
- 28 – 36 minggu : 2 minggu sekali
- di atas 36 minggu : 1 minggu sekali

KECUALI jika ditemukan kelainan / faktor risiko yang memerlukan penatalaksanaan medik lain, pemeriksaan harus lebih sering dan intensif. Misalnya pada kasus preeklampsia ringan, diminta melakukan kunjungan setiap minggu.

## **KUNJUNGAN / PEMERIKSAAN PERTAMA ANTENATAL CARE**

Tujuan

1. menentukan diagnosis ada/tidaknya kehamilan
2. menentukan usia kehamilan dan perkiraan persalinan
3. menentukan status kesehatan ibu dan janin
4. menentukan kehamilan normal atau abnormal, serta ada/ tidaknya faktor risiko kehamilan
5. menentukan rencana pemeriksaan/penatalaksanaan selanjutnya

### **Diagnosis Fisis**

#### **Anamnesis**

1. Identitas Pasien

Identitas umum, perhatian pada usia ibu, status perkawinan dan tingkat pendidikan.

Range usia reproduksi sehat dan aman antara 20-30 tahun. Pada kehamilan usia

remaja, apalagi kehamilan di luar nikah, kemungkinan ada unsur penolakan psikologis

yang tinggi. Tidak jarang pasien meminta aborsi. Usia muda juga faktor kehamilan risiko tinggi untuk kemungkinan adanya komplikasi obstetri seperti preeklampsia, ketuban pecah dini, persalinan preterm, abortus.

2. Keluhan utama

Sadar/tidak akan kemungkinan hamil, apakah semata-mata ingin periksa hamil, atau ada keluhan / masalah lain yang dirasakan.

3. Riwayat kehamilan sekarang / riwayat penyakit sekarang

Ada/tidaknya gejala dan tanda kehamilan.

Jika ada amenorea, kapan hari pertama haid terakhir, siklus haid biasanya berapa hari.

Hal ini penting untuk memperkirakan usia kehamilan menstrual dan memperkirakan saat persalinan menggunakan Rumus Naegele ( $(h+7 \text{ b}-3 + x + 1\text{mg})$ ) untuk siklus  $28 + x$  hari.

Ditanyakan apakah sudah pernah periksa kehamilan ini sebelumnya atau belum (jika sudah, berarti ini bukan kunjungan antenatal pertama, namun tetap penting untuk data dasar inisial pemeriksaan kita).

Apakah ada keluhan / masalah dari sistem organ lain, baik yang berhubungan dengan perubahan fisiologis kehamilan maupun tidak.

4. Riwayat penyakit dahulu

Riwayat penyakit sistemik lain yang mungkin mempengaruhi atau diperberat oleh kehamilan (penyakit jantung, paru, ginjal, hati, diabetes mellitus), riwayat alergi makanan / obat tertentu dan sebagainya. Ada/tidaknya riwayat operasi umum / lainnya maupun operasi kandungan (miomektomi, sectio cesarea dan sebagainya).

5. Riwayat penyakit keluarga

Riwayat penyakit sistemik, metabolik, cacat bawaan, dan sebagainya.

6. Riwayat khusus obstetri ginekologi

Adakah riwayat kehamilan / persalinan / abortus sebelumnya (dinyatakan dengan kode GxPxAx, gravida / para / abortus), berapa jumlah anak hidup.

Ada/tidaknya masalah2 pada kehamilan / persalinan sebelumnya seperti prematuritas, cacat bawaan, kematian janin, perdarahan dan sebagainya.

Penolong persalinan terdahulu, cara persalinan, penyembuhan luka persalinan, keadaan bayi saat baru lahir, berat badan lahir jika masih ingat.

Riwayat menarche, siklus haid, ada/tidak nyeri haid atau gangguan haid lainnya, riwayat penyakit kandungan lainnya.

Riwayat kontrasepsi, lama pemakaian, ada masalah/tidak.

7. Riwayat sosial / ekonomi

Pekerjaan, kebiasaan, kehidupan sehari-hari.

8. Pemeriksaan Fisis

a. **Status generalis / pemeriksaan umum**

• **Penilaian keadaan umum, kesadaran, komunikasi/kooperasi.**

Tanda vital (tekanan darah, nadi, suhu, pernapasan), tinggi/berat badan.

Kemungkinan risiko tinggi pada ibu dengan tinggi < 145 cm dan berat badan > 75 kg.

Batas hipertensi pada kehamilan yaitu 140/90 mmHg (nilai diastolik lebih bermakna untuk prediksi sirkulasi plasenta).

Kepala ada/tidaknya nyeri kepala (anaemic headache nyeri frontal, hypertensive / tension headache nyeri suboksipital berdenyut).

Mata konjungtiva pucat / tidak, sklera ikterik / tidak.

Mulut / THT ada tanda radang / tidak, lendir, perdarahan gusi, gigi-geligi.

Paru / jantung / abdomen inspeksi palpasi perkusi auskultasi umum.

Ekstremitas diperiksa terhadap edema, pucat, sianosis, varises, simetri (kecurigaan polio, mungkin terdapat kelainan bentuk panggul).

Jika ada luka terbuka atau fokus infeksi lain harus dimasukkan menjadi masalah dan direncanakan penatalaksanaannya

#### **b. Status obstetrik / pemeriksaan khusus obstetrik**

##### Abdomen

Inspeksi : membesar/tidak (pada kehamilan muda pembesaran abdomen mungkin belum nyata).

Palpasi : tentukan tinggi fundus uteri (pada kehamilan muda dilakukan dengan palpasi bimanual dalam, dapat diperkirakan ukuran uterus – pada kehamilan lebih besar, tinggi fundus dapat diukur dengan pita ukuran sentimeter, jarak antara fundus uteri dengan tepi atas simfisis os pubis).

##### **Persiapan Penderita:**

- Buang air kecil sebelum dilakukan pemeriksaan
- Cuci kaki
- Menurunkan bagian celana sampai di batas pubis
- Menyampaikan ke pasien perihal tindakan pemeriksaan yang akan dilakukan
- Sampaikan bahwa mungkin agak kurang nyaman, tapi tindakan ini perlu untuk mengetahui kondisi janin



Pemeriksaan palpasi Leopold dilakukan dengan sistematika :

**Leopold I :**

- Kedua telapak tangan pemeriksa diletakkan pada puncak fundus uteri.
- Tentukan tinggi fundus uteri untuk menentukan usia kehamilan.
- Rasakan bagian janin yang berada pada bagian fundus ( bokong atau kepala atau kosong ).



*Leopold I*

**2. Leopold II :**

- Kedua telapak tangan pemeriksa bergeser turun kebawah sampai disamping kiri dan kanan umbilikus.
- Tentukan bagian punggung janin untuk menentukan lokasi auskultasi denyut jantung janin nantinya.
- Tentukan bagian-bagian kecil janin.



*Leopold II*

### **3.Leopold III :**

- Pemeriksaan ini dilakukan dengan hati-hati oleh karena dapat menyebabkan perasaan tak nyaman bagi pasien.
- Bagian terendah janin dicekap diantara ibu jari dan telunjuk tangan kanan.
- Ditentukan apa yang menjadi bagian terendah janin dan ditentukan apakah sudah mengalami engagemen atau belum.



*Leopold III*

#### 4. Leopold IV :

- Pemeriksa merubah posisinya sehingga menghadap ke arah kaki pasien.
- Kedua telapak tangan ditempatkan disisi kiri dan kanan bagian terendah janin.
- Digunakan untuk menentukan sampai berapa jauh derajat desensus janin.



*Leopold IV*

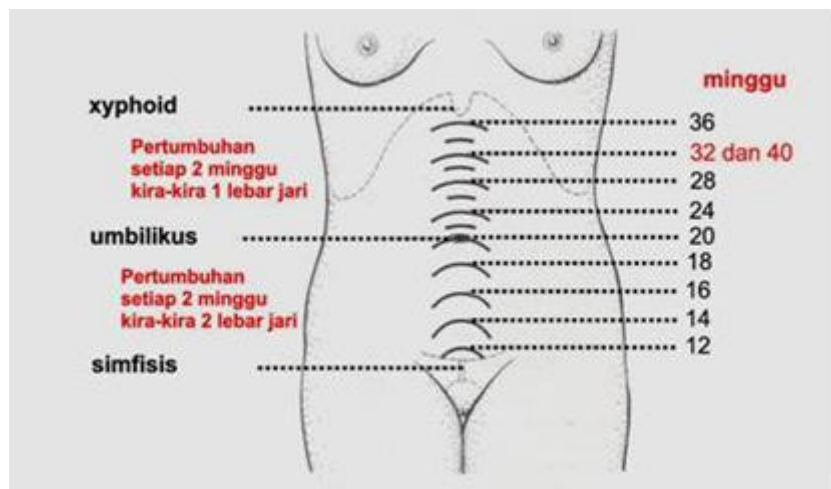

*Menentukan tinggi fundus uteri untuk memperkirakan usia kehamilan berdasarkan parameter tertentu ( umbilikus, prosesus xyphoideus dan tepi atas simfisis pubis)*

Pada kehamilan aterm, perkiraan berat janin dapat menggunakan rumus cara *Johnson-Tossec* yaitu : tinggi fundus (cm) – (12/13/14)) x 155 gram.

Auskultasi : dengan stetoskop kayu Laennec atau alat Doppler yang ditempelkan di daerah punggung janin, dihitung frekuensi pada 5 detik pertama, ketiga dan kelima, kemudian dijumlah dan dikalikan 4 untuk memperoleh frekuensi satu menit.

Sebenarnya pemeriksaan auskultasi yang ideal adalah denyut jantung janin dihitung seluruhnya selama satu menit.

Batas frekuensi denyut jantung janin normal adalah 120-160 denyut per menit.

Takikardi menunjukkan adanya reaksi kompensasi terhadap beban / stress pada janin (fetal stress), sementara bradikardi menunjukkan kegagalan kompensasi beban / stress pada janin (fetal distress/gawat janin).

### **Genitalia eksterna**

Inspeksi luar : keadaan vulva / uretra, ada tidaknya tanda radang, luka / perdarahan, discharge, kelainan lainnya. Labia dipisahkan dengan dua jari pemeriksa untuk inspeksi lebih jelas. Inspeksi dalam menggunakan spekulum (in speculo) : Labia dipisahkan dengan dua jari pemeriksa, alat spekulum Cusco (cocorbebek) dimasukkan ke vagina dengan bilah vertikal kemudian di dalam liang vagina diputar 90o sehingga horisontal, lalu dibuka. Deskripsi keadaan porsio serviks (permukaan, warna), keadaan ostium, ada/tidaknya darah/cairan/ discharge di forniks, dilihat keadaan dinding dalam vagina, ada/tidak tumor, tanda radang atau kelainan lainnya. Spekulum ditutup horisontal, diputar vertikal dan dikeluarkan dari vagina.

### **Genitalia interna**

Palpasi : colok vaginal (vaginal touché) dengan dua jari sebelah tangan dan

BIMANUAL dengan tangan lain menekan fundus dari luar abdomen. Ditentukan konsistensi, tebal, arah dan ada/tidaknya pembukaan serviks. Diperiksa ada/tidak kelainan uterus dan adneksa yang dapat ditemukan. Ditentukan bagian terbawah

Pada pemeriksaan di atas 34-36 minggu dilakukan perhitungan pelvimetri klinik untuk memperkirakan ada/tidaknya disproporsi fetopelvik/sefalopelvik.

**Kontraindikasi relatif colok vaginal adalah :**

1. perdarahan per vaginam pada kehamilan trimester ketiga, karena kemungkinan adanya plasenta previa, dapat menjadi pencetus perdarahan yang lebih berat (hanya boleh dilakukan di meja operasi, dilakukan dengan cara perabaan fornices dengan sangat hati-hati)
2. ketuban pecah dini – dapat menjadi predisposisi penularan infeksi (korioamnionitis).

Pemeriksaan dalam (vaginal touché) seringkali tidak dilakukan pada kunjungan antenatal pertama, kecuali ada indikasi.

Umumnya pemeriksaan dalam yang sungguh bermakna untuk kepentingan obstetrik (persalinan) adalah pemeriksaan pada usia kehamilan di atas 34-36 minggu, untuk memperkirakan ukuran, letak, presentasi janin, penilaian serviks uteri dan keadaan jalan lahir, serta pelvimetri klinik untuk penilaian kemungkinan persalinan normal pervaginam. Alasan lainnya, pada usia kehamilan kurang dari 36 minggu, elastisitas jaringan lunak sekitar jalan lahir masih minimal, akan sulit dan sakit untuk eksplorasi.

**Pemeriksaan rektal (rektal touché) : dilakukan atas indikasi.**

PEMERIKSAAN LANJUTAN

### 1. Jadwal kunjungan

Idealnya seperti di atas (sampai 28 minggu 1 kali setiap bulan, 29-36 minggu setiap 2 minggu sekali dan di atas 36 minggu setiap minggu sekali).

Pada kunjungan pemeriksaan lanjutan, diperiksa :

1. Keluhan ibu, tekanan darah, berat badan, dan tinggi fundus uteri.
2. Terhadap janin diperiksa perkiraan besar / berat janin, presentasi dan letak janin, denyut jantung janin, aktifitas janin, perkiraan volume cairan amnion dan letak plasenta (jika memungkinkan dengan USG).

### 2. Laboratorium

Jika terdapat kelainan, ditatalaksana dan diperiksa ulang terus sampai mencapai normal. Jika sejak awal laboratorium rutin dalam batas normal, diulang kembali pada kehamilan 32-34 minggu.

Periksa juga infeksi TORCH (Toxoplasma, Rubella, Cytomegalovirus, Hepatitis / HIV).

Periksa gula darah pada kunjungan pertama, bila normal, periksa ulang pada kunjungan minggu ke 26-28, untuk deteksi dini diabetes mellitus gestasional.

### 3. Lain-lain

Pelvimetri radiologik (akhir trimester 3), jika diperlukan, untuk perhitungan jalan lahir. Pada trimester 3 akhir, pembentukan dan pematangan organ janin sudah hampir selesai, sehingga kemungkinan mutasi / karsinogen jauh lebih kecil dibandingkan pada trimester pertama / kedua. Tetap harus digunakan dosis radiasi sekecil-kecilnya. Ultrasonografi (USG) tidak berbahaya karena menggunakan gelombang suara. Frekuensi yang digunakan dari 3.5, 5.0, 6.5 atau 7.5 MHz. Makin tinggi frekuensi, resolusi yang dihasilkan makin baik tetapi penetrasi tidak dapat dalam, karena itu harus disesuaikan dengan kebutuhan.

## NASEHAT UNTUK PERAWATAN UMUM / SEHARI-HARI

### 1. Aktifitas fisik

Dapat seperti biasa (tingkat aktifitas ringan sampai sedang), istirahat minimal 15 menit tiap 2 jam. Jika duduk/berbaring dianjurkan kaki agak ditinggikan. Jika tingkat aktifitas berat, dianjurkan untuk dikurangi. Istirahat harus cukup.

Olahraga dapat ringan sampai sedang, dipertahankan jangan sampai denyut nadi melebihi 140 kali per menit.

Jika ada gangguan / keluhan yang mencurigakan dapat membahayakan (misalnya, perdarahan per vaginam), aktifitas fisik harus dihentikan.

### 2. Pekerjaan

Hindari pekerjaan yang membahayakan atau terlalu berat atau berhubungan dengan radiasi / bahan kimia, terutama pada usia kehamilan muda.

### 3. Imunisasi

Terutama tetanus toksoid. Imunisasi lain sesuai indikasi.

### 4. Bepergian dengan pesawat udara

Tidak perlu kuatir bepergian dengan menumpang pesawat udara biasa, karena tidak membahayakan kehamilan. Tekanan udara di dalam kabin kapal penumpang telah diatur sesuai atmosfer biasa.

### 5. Mandi dan cara berpakaian

Mandi cukup seperti biasa.

Pemakaian sabun khusus / antiseptik vagina tidak dianjurkan karena justru dapat mengganggu flora normal vagina.

Selain itu aplikasi sabun vaginal dengan alat semprot dapat menyebabkan emboli udara atau emboli cairan yang dapat berbahaya.

Berpakaian sebaiknya yang memungkinkan pergerakan, pernapasan dan perspirasi yang leluasa.

6. Sanggama / coitus

Dapat seperti biasa, kecuali jika terjadi perdarahan atau keluar cairan dari kemaluan, harus dihentikan (abstinentia).

Jika ada riwayat abortus sebelumnya, coitus ditunda sampai usia kehamilan di atas 16 minggu, di mana diharapkan plasenta sudah terbentuk, dengan implantasi dan fungsi yang baik. Beberapa kepustakaan menganjurkan agar coitus mulai dihentikan pada 3-4 minggu terakhir menjelang perkiraan tanggal persalinan. Hindari trauma berlebihan pada daerah serviks / uterus.

Pada beberapa keadaan seperti kontraksi / tanda-tanda persalinan awal, keluar cairan pervaginam, keputihan, ketuban pecah, perdarahan pervaginam, abortus iminens atau abortus habitualis, kehamilan kembar, penyakit menular seksual, sebaiknya coitus jangan dilakukan.

7. Perawatan mammae dan abdomen

Jika terjadi papilla retraksi, dibiasakan papilla ditarik manual dengan pelan. Striae / hiperpigmentasi dapat terjadi, tidak perlu dikuatirkan berlebihan.

8. Hewan piaraan

Hewan piaraan dapat menjadi carrier infeksi (misalnya, bulu kucing / burung, dapat mengandung parasit toxoplasma). Dianjurkan menghindari kontak.

9. Merokok / minuman keras / obat-obatan

Harus dihentikan sekurang-kurangnya selama kehamilan dan sampai persalinan, nifas dan menyusui selesai. Obat-obat depresan adiktif (narkotik dsb.) mendepresi sirkulasi janin dan menekan perkembangan susunan saraf pusat pada janin.



## 10. Gizi / nutrisi

Makanan sehari-hari dianjurkan yang memenuhi standar kecukupan gizi untuk ibu hamil

Untuk pencegahan anemia defisiensi, diberi tambahan vitamin dan tablet Fe.

## **PEMERIKSAAN DALAM (VAGINAL TOUCHER/VT) PADA KASUS OBSTETRI**

**Indikasi** vaginal toucher pada kasus kehamilan atau persalinan:

1. Sebagai bagian dalam menegakkan diagnosa kehamilan muda.
2. Pada primigravida dengan usia kehamilan lebih dari 37 minggu digunakan untuk melakukan evaluasi kapasitas panggul (*pelvimetri klinik*) dan menentukan apakah ada kelainan pada jalan lahir yang diperkirakan akan dapat mengganggu jalannya proses persalinan pervaginam.
3. Pada saat masuk kamar bersalin dilakukan untuk menentukan fase persalinan dan diagnosa letak janin.
4. Pada saat inpartu digunakan untuk menilai apakah kemajuan proses persalinan sesuai dengan yang diharapkan.
5. Pada saat ketuban pecah digunakan untuk menentukan ada tidaknya prolapsus bagian kecil janin atau talipusat.
6. Pada saat inpartu, ibu nampak ingin meneran dan digunakan untuk memastikan apakah fase persalinan sudah masuk pada persalinan kala II.

## Tehnik

Vaginal toucher pada pemeriksaan kehamilan dan persalinan:

1. Didahului dengan melakukan inspeksi pada organ genitalia eksterna.
2. Tahap berikutnya, pemeriksaan inspekulo untuk melihat keadaan jalan lahir.
3. Labia minora disisihkan kekiri dan kanan dengan ibu jari dan jari telunjuk tangan kiri



dari sisi kranial untuk memaparkan vestibulum.)

4. Jari telunjuk dan jari tengah tangan kanan dalam posisi lurus dan rapat dimasukkan kearah belakang - atas vagina dan melakukan palpasi pada



servik.

1. Menentukan dilatasi (cm) dan pendataran servik (prosentase).
2. Menentukan keadaan selaput ketuban masih utuh atau sudah pecah, bila sudah pecah tentukan :
  1. Warna
  2. Bau

3. Jumlah air ketuban yang mengalir keluar
3. Menentukan presentasi (bagian terendah) dan posisi (berdasarkan denominator) serta derajat penurunan janin berdasarkan stasion.

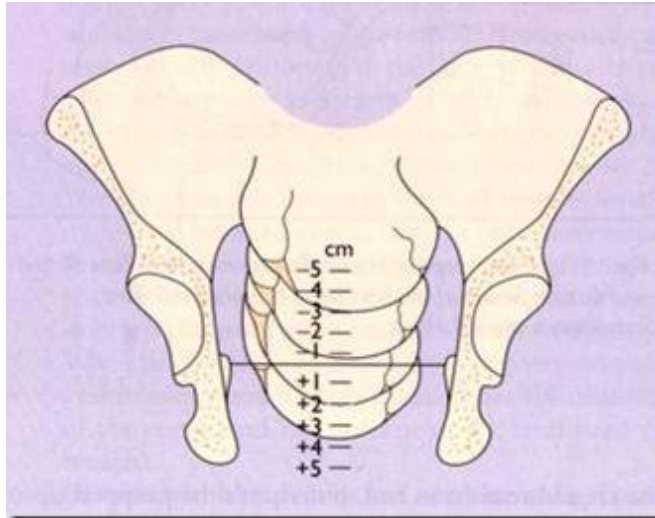

4. Menentukan apakah terdapat bagian-bagian kecil janin lain atau talipusat yang berada disamping bagian terendah janin (presentasi rangkap – compound presentation).
5. Pada primigravida digunakan lebih lanjut untuk melakukan **pelvimetri klinik** :
  1. Pemeriksaan bentuk sacrum
  2. Menentukan apakah coccygeus menonjol atau tidak.
  3. Menentukan apakah spina ischiadica menonjol atau tidak.
  4. Mengukur distansia interspinarum.
  5. Memeriksa lengkungan dinding lateral panggul.
  6. Meraba promontorium, bila teraba maka dapat diduga adanya kesempitan panggul (mengukur conjugata diagonalis).
  7. Menentukan jarak antara kedua tuber ischiadica.

## Auskultasi

- Auskultasi detik jantung janin dengan menggunakan fetoskop de Lee.
- Detik jantung janin terdengar paling keras didaerah punggung janin.
- Detik jantung janin dihitung selama 5 detik dilakukan 3 kali berurutan selang 5 detik sebanyak 3 kali.
- Hasil pemeriksaan detik jantung janin 10 – 12 – 10 berarti frekuensi detik jantung janin  $32 \times 4 = 128$  kali per menit.
- Frekuensi detik jantung janin normal **120 – 160** kali per menit.

## PEMERIKSAAN PENUNJANG DIAGNOSTIK

- Pemeriksaan laboratorium rutin (Hb dan urinalisis serta protein urine).



- Pemeriksaan laboratorium khusus.
- Pemeriksaan ultrasonografi.
- Pemantauan janin dengan kardiokografi.
- Amniosentesis dan Kariotiping.

## **KESIMPULAN PEMERIKSAAN KEHAMILAN:**

Sebagai kesimpulan hasil pemeriksaan kehamilan harus disebutkan 10 hal berikut dibawah ini :

1. Hamil atau tidak hamil ( berdasarkan tanda pasti kehamilan ).
2. Primigravida atau multigravida.
  - G (gravida ) .....P(para) <sub>1-2-3-4</sub>.
    1. Jumlah partus aterm ( $> 37$  minggu/ berat anak  $> 2500$  g).
    2. Jumlah partus preterm ( $22 - 37$  minggu / berat anak  $< 2500$ g )
    3. Jumlah abortus (  $< 20$  minggu ).
    4. Jumlah anak hidup saat ini.
3. Anak hidup atau mati.
4. Usia kehamilan ( aterm / preterm ..... minggu ).
5. Letak anak :
  - Situs : misalnya situs longitudinal.
  - Habitus : misalnya fleksi.
  - Posisi : misalnya punggung kiri dengan ubun-ubun kecil kiri melintang.
  - Presentasi : misalnya presentasi belakang kepala.
6. Kehamilan intra atau ekstrauterin.
7. Hamil tunggal atau kembar.
8. Inpartu atau tidak ( sebutkan tahapan persalinan)
9. Keadaan jalan lahir : tumor jalan lahir, hasil pemeriksaan pelvimetri klinik, cacat rahim pasca sectio caesar atau miomektomi intramural.
10. Keadaan umum ibu :
  - Komplikasi atau penyakit penyakit yang menyertai kehamilan atau persalinan ( misal: pre – eklampsia, anemia , hepatitis dsb nya )

- Komplikasi persalinan ( misal : “secondary arrest” , kala II memanjang, gawat janin )

## **DIAGNOSA :**

### 1. Diagnosa **ibu** :

- misalnya :
- G<sub>1</sub> P<sub>0000</sub> inpartu kala I fase aktif
- (Penyulit kehamilan) Pre eklampsia berat dan anemia gravidarum

### 2. Diagnosa **anak** :

- Misalnya : janin tunggal, hidup, intrauterin, presentasi belakang kepala.

## **TERAPI / SIKAP / TINDAKAN / RENCANA TINDAKAN & TINDAK LANJUT :**

Misalnya :

- Pasang infuse dan dauer katheter
- Pemberian Mg SO<sub>4</sub> dosis bolus dan dosis pemeliharaan
- Observasi keadaan umum ibu (*tekanan darah dan pernafasan , gejala subjektif, kejang, kesadaran, produksi urine*)
- Observasi kemajuan persalinan ( *detik jantung janin, kontraksi uterus, penurunan janin dan tanda-tanda ruptura uteri iminen - lingkaran Bandl*)
- Antisipasi terjadinya perdarahan pasca persalinan ( *oleh karena pemberian MgSO<sub>4</sub> dan adanya anemia gravidarum* )
- Buat partograf
- Evaluasi 4 jam

- Bila kemajuan persalinan berlangsung dengan normal, direncanakan untuk melakukan persalinan pervaginam dengan mempercepat persalinan kala II menggunakan ekstraksi cunam atau vakum.

Penolong persalinan yang baik bukan hanya sekedar terampil dalam melakukan tindakan, akan tetapi juga yang mampu untuk mencegah terjadinya penyulit kehamilan dan atau persalinan dengan melakukan perawatan antenatal secara baik dan benar.

### **DAFTAR PUSTAKA**

1. Saifuddin AB. Pengantar. Dalam: Saifuddin AB, Wiknjosastro GH, Affandi B, Waspodo D editor. Buku panduan praktis pelayanan kesehatan maternal dan neonatal. Edisi pertama. Jakarta: Yayasan Bina Pustaka sSarwono Prawirohardjo; 2002. h.v-vii.
2. Hendarji RR. Kebijakan pelayanan maternal dan perinatal. Makalah Kongres Nasional Perinasia ke-9; 5-9 September 2006; Makassar, Indonesia.
3. Lucyati A. Peranan pemerintah kabupaten dalam pengembangan pelayanan perinatal regional di Kabupaten Subang. Makalah Kongres Nasional Perinasia ke-9; 5-9 September 2006; Makassar, Indonesia.
4. Manuaba IBG. Permasalahan yang dihadapi oleh umat manusia. Dalam: Konsep obstetri dan ginekologi sosial Indonesia. Jakarta: EGC; 2001. h. 16-20.
5. Manuaba IBG. Masalah obstetri sosial yang dihadapi Indonesia. Dalam: Konsep obstetri dan ginekologi sosial Indonesia. Jakarta: EGC; 2001. h. 105-9.
6. Cunningham FG, Gant NF, Leveno KJ, Gilstrap LC, Hauth JC, Wenstrom KD. Obstetrics in broad perspective. In: Williams obstetrics. 21<sup>st</sup> ed. New York: McGraw-Hill Medical Publishing Division; 2001. p. 1-13

## BAB II

### Sistem Reproduksi Wanita

#### 1. Anatomi Genitalia Eksterna

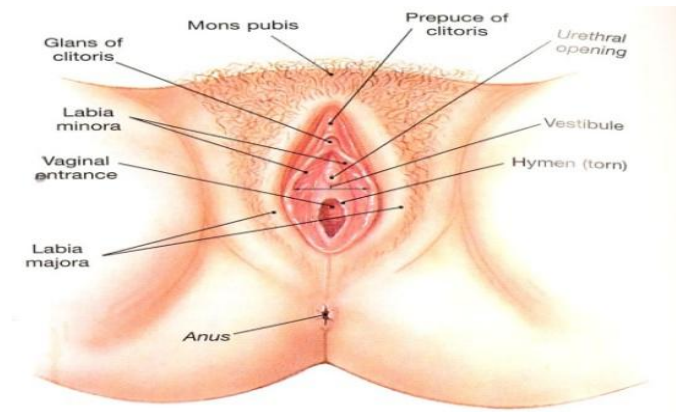

**Gambar 1 Genitalia Eksterna**

**Sumber: Atlas Anatomi Sobotta**

a. Mons veneris

Mons veneris adalah bagian yang menonjol di atas simfisis dan pada wanita dewasa ditutup oleh rambut kemaluan. Pertumbuhan rambut kemaluan ini tergantung dari suku bangsa dan juga dari jenis kelamin. Pada wanita umumnya batas atasnya melintang sampai pinggir atas simfisis, sedangkan ke bawah sampai di sekitar anus dan paha.

b. Labia mayora

Labia mayora atau bibir besar terdiri atas bagian kanan dan kiri, lonjong mengecil ke bawah, terisi oleh jaringan lemak yang serupa dengan yang ada di



mons veneris. Ke bawah dan ke belakang kedua labia mayora bertemu dan membentuk kommissura posterior.

c. Labia minora

Labia minora atau bibir kecil adalah suatu lipatan tipis dari kulit sebelah dalam bibir besar. Ke depan kedua bibir kecil bertemu dan membentuk di atas klitoris preputium klitoridis, dan di bawah klitoris frenulum klitoridis. Ke belakang kedua bibir kecil juga bersatu dan membentuk fossa navikulare.

d. Klitoris

Klitoris kira-kira sebesar kacang ijo, tertutup oleh preputium klitoridis, dan terdiri atas glans klitoridis, korpus klitoridis, dan dua krura yang menggantungkan klitoris ke osis pubis. Glands klitoridis terdiri atas jaringan yang dapat mengembang, penuh dengan urat saraf, hingga amat sensitif.

e. Vulva

Vulva berbentuk lonjong dengan ukuran panjang dari muka ke belakang dan dibatasi oleh klitoris, kanan dan kiri oleh kedua bibir kecil, dan di belakang oleh perineum.

f. Bulbus vestibule sinistra et dekstra

Terletak di bawah selaput lender vulva, dekat ramus osis pubis. Besarnya 3-4 cm panjang, 1-2 cm lebar, dan 0,5-1 cm tebal. Mengandung banyak pembuluh darah.

g. Introitus vagina

Introitus vagina mempunyai bentuk dan ukuran yang berbeda-beda. Pada seorang virgo selalu dilindungi oleh labia minora; jika bibir kecil ini dibuka, maka barulah dapat dilihat, ditutupi oleh selaput darah (himen).

h. Perineum

Perineum terletak antara vulva dan anus, panjangnya rata-rata 4 cm. (Sarwono 2005, 31-33)

## 2. Anatomi Genitalia Interna

a. Vagina

Setelah melewati introitus vagina, kita temukan liang kemaluan yang merupakan suatu penghubung antara introitus dan uterus. Arahnya sejajar dengan arah dari pinggir atas simfisis ke promontorium. Dinding depan dan belakang vagina berdekatan satu sama lain, masing-masing panjangnya 6,5 cm dan 9 cm. (Sarwono 2005, 34)

b. Serviks

Leher rahim merupakan bagian dari alat reproduksi yang sering ditumbuhi kanker. Leher rahim terletak di bagian bawah rahim. Tugasnya adalah membantu jalannya sperma dari vagina menuju rahim. Leher rahim mengeluarkan jenis lendir tertentu dengan tugas yang berbeda-beda. Jenis-jenis lendir itu berada dalam daerah yang berbeda-beda.

Jenis-jenis lendir yang ada di dalam leher rahim adalah:

- 1) Lendir daerah L, lendir ini menyebabkan rasa basah serta lengket. Tugasnya menghancurkan sperma yang bermutu rendah dan membentuk jaringan untuk mendukung daerah daerah lendir S dan P.
- 2) Lendir daerah G, Lendir gestagenic yang begitu pekat dan tidak dapat ditembus. Terbentuk di bagian bawah leher rahim. Lendir ini menghalangi

sperma masuk ke dalam leher rahim. Tugasnya melindungi system reproduksi wanita dari infeksi.

- 3) Lendir daerah F, Lendir daerah F berasal dari sel-sel yang tersebar di sepanjang leher rahim dan belum diketahui fungsinya.
  - 4) Bulir-bulir Z, Enzim dalam bulir-bulir Z ini bergabung dengan lendir P dan mempunyai tugas yaitu menghasilkan sifat zat cair
  - 5) Lendir daerah X, Lendir ini menimbulkan rasa basah dan licin pada vulva. Tugasnya membentuk benang-benang yang menjadi saluran transportasi bagi sel sperma.
  - 6) Lendir daerah P, Pada lendir P terdiri beberapa sub jenis lendir yaitu;
    - a) Lendir P2, dapat muncul pada masa subur dan mempunyai peran mencairkan lendir.
    - b) Lendir P6, Kebanyakan terdapat di bagian atas leher rahim, tugasnya membantu sperma serta menimbulkan rasa basah dan licin pada vulva.
- (Sukaca 2009, 16-17)

c. Uterus

Uterus berbentuk seperti buah advokat atau buah peer yang sedikit gepeng ke arah muka belakang: ukurannya sebesar telur ayam dan mempunyai rongga. Dindingnya terdiri atas otot-otot polos. Ukuran panjang uterus adalah 7-7,5 cm, lebar di atas 5,25 cm, tebal 2,5 cm, dan tebal dinding 1,25 cm. Uterus terdiri atas fundus uteri, korpus uteri, dan serviks uteri. (Sarwono 2005, 36)

d. Tuba Fallopi

Tuba fallopii terdiri atas: 1) pars interstisialis, bagian yang terdapat di dinding uterus; 2) pars istmika, merupakan bagian medial tuba yang sempit seluruhnya; 3) pars ampullaris, bagian yang berbentuk sebagai saluran agak lebar, tempat kosepsi

terjadi; 4) infundibulum, bagian ujung tuba yang terbuka ke arah abdomen dan mempunyai fimbria. (Sarwono 2005, 41)

e. Ovarium

Wanita pada umumnya mempunyai 2 indung telur kanan dan kiri, yang dengan mesovarium menggantung bagian belakang ligamentum latum, kiri dan kanan. Ovarium adalah kurang lebih sebesar ibu jari tangan dengan panjang kira-kira 4 cm, lebar dan tebal kira-kira 1,5 cm. Struktur ovarium terdiri dari: 1) korteks di sebelah luar yang diliputi oleh epitelium germinativum yang berbentuk kubik, dan di dalam terdiri dari stroma serta folikel-folikel primordial; dan 2) medulla di sebelah dalam korteks tempat terdapatnya stroma dengan pembuluh-pembuluh darah, serabut-serabut saraf, dan sedikit otot polos. (Sarwono 2005, 41-42)

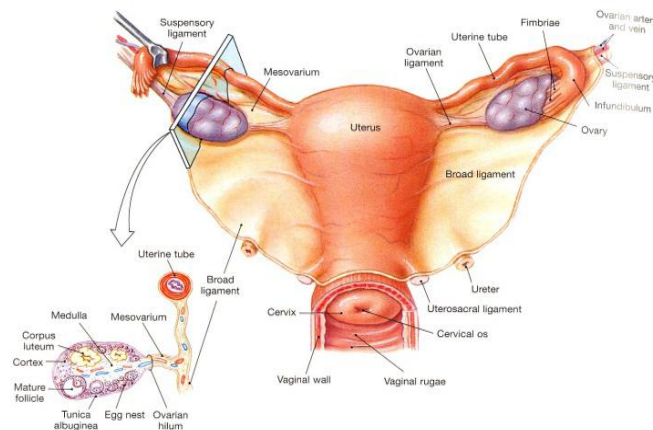

**Gambar 2 Anatomi Genitalia Interna**

Sukaca, Bertiani E. 2009. *Cara Cerdas Menghadapi Kanker Serviks (Leher Rahim)*. Cet. 1.

Yogyakarta: Genius Publisher.

## **BAB III**

### **KEHAMILAN**

#### **A. Kehamilan**

##### **1. Definisi**

- a. Masa kehamilan yaitu dimulai dari konsepsi sampai lahirnya janin. Lamanya hamil normal adalah 280 hari (40 minggu atau 9 bulan 7 hari) dihitung dari hari pertama haid terakhir. (Saifuddin, 2006)
- b. Lamanya kehamilan mulai dari ovulasi sampai partus adalah kira-kira 280 hari, dan tidak lebih dari 300 hari (43 minggu). Kehamilan 40 minggu ini disebut matur (cukup bulan). Bila kehamilan lebih dari 43 minggu disebut kehamilan postmatur. Kehamilan antara 28 dan 36 minggu disebut kehamilan prematur. Kehamilan yang terakhir ini akan mempengaruhi viabilitas (kelangsungan hidup) bayi yang dilahirkan, karena bayi yang terlalu muda mempunyai prognosis buruk. (Winkjosastro, 2007)

##### **2. Proses terjadinya kehamilan**

###### **a. Ovum**

Ovum adalah sel telur yang matang yang dilepaskan oleh ovarium pada saat ovulasi. Ovum dikelilingi oleh zona pellusida dimana dibagian luar dari zona pellusida ditemukan sel-sel korona radiata dan didalamnya terdapat ruang perivitellina, tempat benda-benda kutub. (Winkjosastro, 2007)

###### **b. Sperma**

Berkembang di tubulus seminiferus testis. Dengan panjang  $17-20\mu m$ , merupakan satu sel manusia yang berukuran terkecil. Spermatozoa terdiri atas tiga

bagian yaitu kaput atau kepala dimana bagian ujung lancip dari kepala sperma terdapat akrosom, suatu vesikel yang mengandung enzim pencernaan. Badan sperma, atau bagian tengah memiliki banyak mitokondria yang menghasilkan energi untuk pergerakan sperma dan ekor yang memperlihatkan gerakan memecut dan dapat menghasilkan gaya dorongan untuk sperma sehingga sperma dapat berenang sekitar 30 cm perjam. (Coad & Melvyn, 2006)

c. Fertilisasi dan implantasi

Fertilisasi merupakan proses persenyawaan antara ovum dan sperma. Jutaan spermatozoa dikeluarkan di forniks vagina dan di sekitar porsio pada waktu koitus. Hanya beberapa ratus ribu spermatozoa dapat meneruskan ke kavum uteri dan tuba, dan hanya beberapa ratus dapat sampai ke bagian ampulla tuba dimana spermatozoa dapat memasuki ovum yang telah siap dibuahi. Hanya satu spermatozoa yang memiliki kemampuan untuk membuahi. Setelah spermatozoa masuk dan melintasi zona pellusida dan sampai ke vitellus maka terjadi proses kapasitasi sperma, sehingga tidak ada sperma lain lagi yang dapat membuahi ovum tersebut. (Winjosastro, 2007)

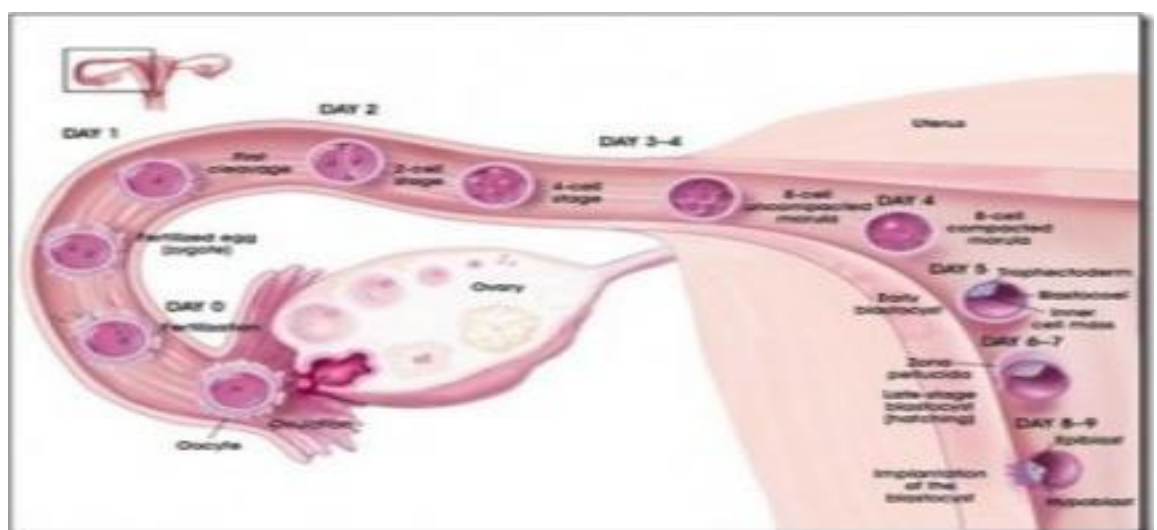

Gambar 1. Proses Implantasi

Sumber : Ayurai, 2010

Hasil persenyawaan tersebut disebut zigot yang mengandung bahan genetik dari pria dan wanita, terdiri dari 46 kromosom (23 pasang), yaitu 44 kromosom autosom (22 pasang) dan 2 kromosom genosom (1 pasang). Zigot yang mempunyai 44 kromosom autosom dan 1 kromosom X dan Y tumbuh menjadi janin laki-laki. Sebaliknya jika zigot mempunyai 44 kromosom autosom dan 2 kromosom X maka tumbuh menjadi janin perempuan.

Dalam beberapa jam setelah pembuahan terjadi, mulailah pembelahan zigot sehingga dalam waktu 3 hari terbentuklah suatu kelompok sel-sel yang sama besarnya atau stadium morula. Pembelahan terus berlangsung sambil terjadi pergerakan yang mendorong silia tuba terhadap hasil konsepsi menuju cavum uteri. Saat mencapai cavum uteri, hasil konsepsi mencapai stadium blastula. Selanjutnya sel-sel blastula membentuk dinding menjadi trofoblast. Trofoblast mempunyai kemampuan untuk menghancurkan dan mencairkan jaringan endometrium dan akhirnya terjadi nidasi/implantasi, yang dapat berlokasi di fundus maupun pada dinding anterior atau dinding posterior. Setelah nidasi, diferensiasi sel-sel blastula dimulai, hingga terbentuk embrional plate, ruang amnion dan yolk sac.

(Winkjosastro, 2007)

### **3. Diagnosis kehamilan**

Pada wanita hamil terdapat beberapa tanda dan gejala, antara lain sebagai berikut:

#### **a. Tanda dugaan hamil**

- 1) Amenorea, Penting diketahui tanggal hari pertama haid terakhir, untuk menentukan umur kehamilan dan perkiraan akan terjadi yang dihitung dengan menggunakan rumus Naegel.

- 2) Mual dan muntah. Terjadi pada bulan-bulan pertama kehamilan. Sering terjadi pada pagi hari, tetapi tidak selalu.
- 3) Mengidam. Sering terjadi pada bulan-bulan pertama akan tetapi menghilang dengan makin tuanya kehamilan.
- 4) Mamma tegang dan membesar. Disebabkan oleh pengaruh estrogen dan progesteron yang merangsang duktuli dan alveoli di mamma.
- 5) Sering kencing. Terjadi karena pada bulan-bulan pertama kehamilan kandung kencing tertekan oleh uterus yang mulai membesar.
- 6) Obstipasi. Terjadi karena tonus otot menurun yang disebabkan oleh pengaruh hormon steroid.
- 7) Pigmentasi kulit oleh pengaruh hormon kortikosteroid plasenta yang dijumpai pada muka, areola payudara, leher, dan dinding perut.
- 8) Epulis. Hipertrofi papilla gingivae. Sering terjadi pada triwulan pertama.

b. Tanda kemungkinan hamil

- 1) Uterus membesar dan terjadi perubahan dalam bentuk, besar dan konsistensi dari uterus.
- 2) Uterus akan membesar ke salah satu jurusan hingga menonjol jelas ke jurusan pembesaran tersebut, tanda ini dikenal dengan tanda Piskasek
- 3) Serviks menjadi lembut dari keadaan keras seperti cuping hidung pada wanita tidak hamil menjadi lembut (softening) seperti bibir pada wanita yang sedang hamil (tanda hegar)
- 4) Ismus uteri menjadi lembut (softening) dan lebih padat (compressibility) tanda ini dikenal dengan tanda Goodell
- 5) Akibat hormon estrogen terjadi hipervaskularisasi sehingga vagina dan vulva tampak lebih merah agak kebiruan tanda ini disebut tanda Chadwick



- 6) Tanda Braxton Hicks bila uterus dirangsang mudah berkontraksi. Tanda ini khas untuk uterus dalam masa hamil
- c. Tanda pasti hamil
- 1) Dapat dicatat dan didengar bunyi jantung janin dengan beberapa cara.
  - 2) Dapat dirasakan gerakan janin dan ballotement
  - 3) Pada pemeriksaan dengan sinar rontgen tampak kerangka janin.

Dengan USG dapat diketahui ukuran kantong janin, panjangnya dan diperkirakan tuanya kehamilan. (Winkjosastro, 2007)

## 2. Perubahan Fisiologis Pada Saat Kehamilan

### a. Uterus

- 1). Ukuran : rahim (uterus) membesar di bawah pengaruh estrogen dan progesteron yang kadarnya meningkat. Pembesaran ini pada dasarnya disebabkan hipertrofi dan hyperplasia otot polos rahim, serabut-serabut kolagennya menjadi higroskopik akibat meningkatnya kadar estrogen sehingga uterus dapat mengikuti pertumbuhan rahim. Ukuran pada kehamilan cukup bulan 30 x 25 x 20 cm dengan kapasitas lebih dari 400 cc.
- 2). Berat : berat uterus naik secara luar biasa, dari 30 gram menjadi 1000 gram pada akhir kehamilan (40 minggu). (Winkjosastro, H. 1999)
- 3). Bentuk dan konsistensi : pada bulan-bulan pertama kehamilan bentuk uterus seperti buah alpokat, pada kehamilan 4 bulan berbentuk bulat, dan akhir kehamilan seperti bujur telur. (Mochtar R, 1998)
- 4). Posisi rahim dalam kehamilan : pada permulaan kehamilan, dalam letak anteflexi atau retroflexi. Pada 4 bulan kehamilan, tetap berada dalam rongga

pelvis, setelah itu mulai memasuki rongga perut yang dalam pembesarannya dapat mencapai batas organ hati. (Mochtar R, 1998)

5). Vaskularisasi : arteri uterine dan arteri ovarika bertambah, baik dalam diameter, panjang dan anak-anak cabangnya. Pembuluh darah balik (vena) mengembang dan bertambah. (Mochtar R, 1998)

6). Dinding perut (*abdominal wall*)

Pembesaran rahim menimbulkan peregangan dan menyebabkan robeknya serabut elastik di bawah kulit, sehingga timbul striae gravidarum. (Mochtar R, 1998)

b. Indung telur (ovarium)

Dengan terjadinya kehamilan, indung telur yang mengandung corpus luteum gravidarum akan meneruskan fungsinya sampai plasenta terbentuk sempurna pada umur kehamilan 16 minggu.

Kejadian ini tidak dapat lepas dari kemampuan vili korelais yang mengeluarkan hormon korionik gonadotropin yang mirip dengan hormon luteotropik hipofisis anterior. (Manuaba I.B.G. 1999)

c. Serviks uteri

Pada kehamilan 6-8 minggu, serviks menjadi sangat lunak. Pada primipara konsistensi serviks disekitar ostium uteri eksternum menyerupai konsistensi bibir, dibanding dengan konsistensi seperti tulang rawan pada wanita tidak hamil. Tetapi keadaan lain dapat menyebabkan perlunakan serviks. Misalnya kontrasepsi estrogen progesteron, dapat mengakibatkan sedikit perlunakan dan bendungan pada serviks.

Dengan bertambahnya umur kehamilan, kanalis servikalis menjadi lunak dan kendor (patulous) sehingga dapat dimasuki ujung jari pemeriksa. Pada keadaan inflamasi tertentu, termasuk karsinoma, serviks tetap kaku waktu hamil dan baru melunak pada permulaan persalinan. (Wiknjosastro, H. 1999)

d. Vagina dan vulva

Karena pengaruh estrogen terjadi perubahan pada vagina dan vulva. Akibat hypervaskularisasi, vagina terlihat berwarna merah atau kebiruan. Warna livide pada vagina dan portio serviks disebut tanda chadwick. (Mochtar R, 1998)

e. Mammae

Payudara mengalami perubahan-perubahan sebagai persiapan untuk memberikan ASI pada masa laktasi. Payudara akan tampak menjadi lebih besar, areola menjadi lebih hitam dan payudara lebih menonjol. Perubahan ini disebabkan oleh pengaruh hormon estrogen, progesteron dan hormon somatomammotropin. (Manuaba I.B.G. 1999)

Estrogen menimbulkan hipertropi sistem saluran payudara, progesteron menambah sel-sel asinus sedangkan somatomamotropin mempengaruhi pertumbuhan sel-sel asinus dan menimbulkan perubahan dalam sel-sel sehingga perubahan kasein, lactoglobulin dan lactalbumin. Dengan demikian mammae dipersiapkan untuk laktasi. (Wiknjosastro, H. 1999)

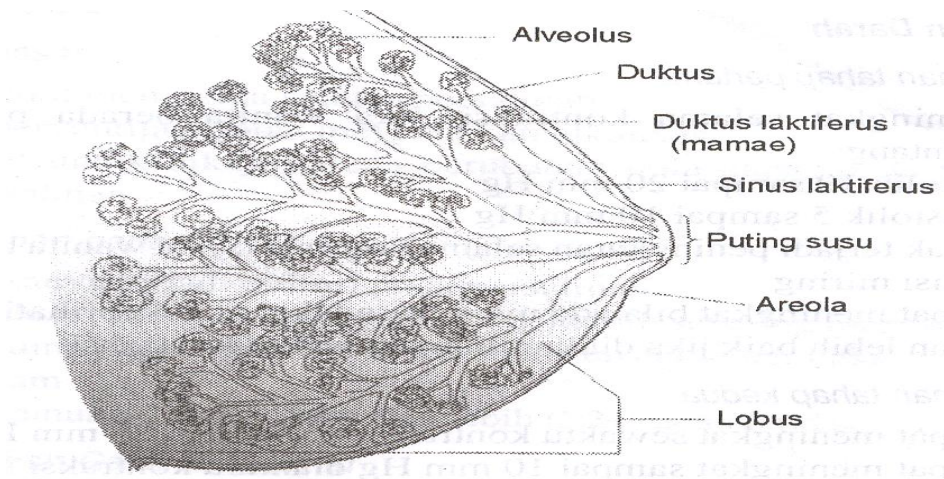

Gambar 1. Anatomi payudara. (Varney, Krebs, dan Gegor. 2002)

f. Sistem sirkulasi darah

1). Volume darah

Volume darah total dan volume darah naik pesat sejak akhir trimester pertama. Volume darah akan bertambah banyak kira-kira 25% dengan puncaknya pada kehamilan 32 minggu, diikuti curah jantung (*cardiac output*) yang meningkat sebanyak  $\pm 30\%$ .

2). Protein darah

Protein dalam serum berubah. Jumlah protein, albumin dan gammaglobulin menurun dalam triwulan pertama dan akan meningkat secara bertahap pada akhir kehamilan. Beta globulin dan fibrinogen terus meningkat. (Wiknjosastro, H. 2006)

3). Haemoglobin

Haemoglobin cenderung menurun oleh karena kenaikan relatif volume plasma darah. Jumlah eritrosit cenderung meningkat untuk kebutuhan transpor oksigen yang sangat diperlukan selama kehamilan. Leukosit meningkat sampai 10.000 /ml.

4). Nadi dan tekanan darah

Tekanan darah arteri cenderung menurun terutama selama trimester II dan kemudian akan naik lagi seperti pada keadaan pra hamil. Tekanan vena dalam batas-batas normal pada ekstremitas atas dan bawah, cenderung naik setelah akhir trimester pertama. Nadi biasanya naik, nilai rata-ratanya 84 kali per menit.

5). Jantung

Pompa jantung mulai naik kira-kira 30% kehamilan 3 bulan dan menurun lagi pada minggu-minggu terakhir kehamilan. (Mochtar R, 1998)

g. Sistem pernapasan

Pada kehamilan juga terjadi perubahan sistem pernapasan untuk dapat memenuhi kebutuhan oksigen. Disamping itu terjadi desakan diafragma karena dorongan rahim yang makin membesar pada umur kehamilan 32 minggu. Sebagai kompensasi terjadinya desakan rahim dan kebutuhan oksigen yang meningkat ibu hamil akan bernafas lebih dalam sekitar 20 sampai 25% dari biasanya. (Manuaba I.B.G. 1999)

h. Sistem pernapasan (*traktus digestivus*)

Pada bulan-bulan pertama kehamilan terdapat perasaan enek (*nausea*), akibat kadar hormon estrogen yang meningkat. Tonus otot-otot traktus digestivus menurun, sehingga motilitas (daya gerak) seluruh traktus digestivus juga berkurang. Makanan lebih lama berada di dalam lambung dan apa yang telah dicernakan lebih lama berada dalam usus-usus. Gejala muntah (*emesis*), biasanya

terjadi pada pagi hari yang biasa di kenal dengan *morning sickness*.

(Wiknjosastro, H. 2006)

i. Sistem perkemihan (*traktus urinarius*)

Pada bulan-bulan pertama kehamilan kandung kencing tertekan oleh uterus yang mulai membesar, sehingga timbul sering kencing. Keadaan ini hilang dengan makin tuanya kehamilan, bila kepala janin mulai turun kebawah pintu atas panggul, keluhan sering kencing akan timbul lagi karena kandung kencing mulai tertekan kembali. (Wiknjosastro, H. 2006)

j. Kulit

Pada kulit terjadi perubahan deposit pigmen dan hiperpigmentasi karena pengaruh melanophore stimulating hormone dari lobus hipofisis anterior dan pengaruh kelenjar duprarenalis. Hiperpigmentasi ini terjadi pada striae gravidarum, livide atau alba, areola mammae, papilla mammae, linea nigra, pipi (*cloasme gravidarum*). Setelah persalinan hiperpigmentasi ini akan menghilang. (Manuaba I.B.G. 1999)

k. Tulang dan gigi

Persendian panggul akan terasa lebih longgar, karena ligamen-ligamen melunak (*softening*), juga terjadi sedikit pelebaran pada ruang persendian. Apabila pemberian makanan tidak dapat memenuhi kebutuhan kalsium janin, maka kalsium maternal pada tulang-tulang panjang akan diambil untuk memenuhi kebutuhan janin. (Mochtar R, 1998)

## 1. Perubahan metabolisme

Kehamilan mempunyai efek pada metabolisme, oleh karena itu wanita hamil perlu mendapat makanan yang bergizi dan dalam kondisi sehat.

- 1). Metabolisme basal naik sebesar 15%-20% dari semula, terutama pada trimester ketiga.
- 2). Keseimbangan asam basal mengalami penurunan dari 155 mEq perliter menjadi 145 mEq perliter disebabkan hemodilusi darah dan kebutuhan mineral yang diperlukan oleh janin.
- 3). Kebutuhan protein wanita hamil makin meningkat untuk pertumbuhan dan perkembangan janin, perkembangan organ kehamilan dan juga untuk persiapan laktasi.
- 4). Kebutuhan kalori di dapat dari karbohidrat, lemak dan protein.
- 5). Kebutuhan zat mineral untuk ibu hamil :
  - a) Kalsium = 1,5 gr/hari, 30 - 40 gram untuk pertumbuhan tulang janin.
  - b) Fosfor rata-rata 2 gram sehari.
  - c) Zat besi 800 mg atau 30 - 50 mg sehari.
  - d) Air, ibu hamil memerlukan air cukup banyak.
- 6). Berat badan ibu hamil akan bertambah dari 6,5 -16,5 kg selama hamil (1/2 kg perminggu). Pertumbuhan berat badan ini dapat dirinci sebagai berikut janin 3 – 3,5 kg, placenta 0,5 kg, air ketuban 1 kg, rahim 1 kg, lemak 1,5 kg, protein 2 kg dan sekresi air garam 1,5 kg. (Manuaba I.B.G. 1999.)

## 3. Diagnosis Kehamilan

### a. Tanda-tanda tidak pasti Hamil

- 1). Amenorea (Tidak Dapat Haid)

Untuk menentukan usia kehamilan dan perkiraan persalinan akan terjadi yang dihitung dengan menggunakan rumus Naegele.

2). Mual muntah (*nausea and vomiting*)

Biasa terjadi pada bulan pertama kehamilan hingga akhir triwulan pertama.

3). Mengidam (ingin makanan khusus)

4). Tidak tahan suatu bau-bauan.

5). Pingsan, sering dijumpai bila berada di tempat ramai.

6). Tidak ada selera makan (*anoreksia*).

7). Lelah (*fatigue*).

8). Payudara membesar, tegang dan sedikit terasa nyeri disebabkan pengaruh estrogen dan progesteron yang merangsang duktus dan alveoli payudara.

9). Miksi sering, karena kandung kemih tertekan oleh rahim yang membesar akan hilang pada triwulan kedua kehamilan. Pada akhir kehamilan gejala ini kembali oleh karena kandung kemih tertekan oleh kepala janin.

10). Konstipasi/Obstipasi

Pengaruh dari progesteron dapat menghambat peristaltik usus mengakibatkan usus kesulitan untuk buang air besar

11). Pigmentasi kulit

Pengaruh hormon kortekosteroid plasenta dijumpai pada muka, areola payudara, leher dan dinding perut.

12). Epulis : hipertropi dan papil gusi.

13). Pemekaran vena-vena (*varices*).

b. Tanda-tanda Kemungkinan Hamil

1). Perut membesar.



- 2). Uterus membesar : terjadi perubahan dalam bentuk besar, konsistensi dalam rahim.
- 3). Tanda Hegar (Segmen bawah uterus lunak pada perabaan).
- 4). Tanda Chadwick (Vagina livide, terjadi kira-kira minggu keenam).
- 5). Tanda Piskaseck (Uterus membesar ke salah satu arah).
- 6). Braxton Hick (kontraksi-kontraksi kecil bila uterus dirangsang).
- 7). Teraba ballotement.
- 8). Reaksi kehamilan positif.

c. Tanda-tanda Pasti Hamil (Positif)

- 1). Gerakan janin dapat dilihat atau diraba, juga bagian-bagian janin.
- 2). Denyut jantung janin.
  - a) Didengar dengan stetoskop-monoral laennec
  - b) Dicatat dan didengar dengan alat doppler.
  - c) Dicatat dengan fetu-elektro kardiogram.
  - d) Dilihat pada ultra sonografi.
- 3). Terlihat tulang-tulang janin dalam foto-rontgen.

5. Pengawasan Antenatal

Pengawasan antenatal memberikan manfaat dengan ditemukannya berbagai kelainan yang menyertai kehamilan secara dini sehingga dapat diperhitungkan dan dipersiapkan langkah-langkah dalam pertolongan persalinan. (Manuaba I.B.G. 1999)

Pemeriksaan pertama kali yang ideal adalah sedini mungkin ketika haidnya terlambat satu bulan.

Kunjungan antenatal sebaiknya dilakukan paling sedikit 4 kali selama hamil

- a. Kunjungan I (< 16 minggu) dilakukan untuk :

- 1). Penapisan dan pengobatan anemia.
  - 2). Perencanaan persalinan
  - 3). Pengenalan komplikasi akibat kehamilan dan pengobatannya.
- b. Kunjungan II (24-28 minggu) dan kunjungan III (32 minggu) dilakukan untuk :
- 1). Pengenalan komplikasi akibat kehamilan dan pengobatan.
  - 2). Preeklamsia, gemeli, infeksi alat reproduksi dan saluran perkemihan.
  - 3). Mengulang perencanaan persalinan.
- c. Kunjungan IV (36 minggu) sampai lahir
- 1). Sama seperti kegiatan kunjungan II dan III.
  - 2). Mengenali adanya kelainan letak.
  - 3). Memantapkan rencana asuhan.
  - 4). Mengenali tanda-tanda persalinan.

Adapun pelayanan/asuhan standar minimal termasuk “7T”

- 1). Timbang berat badan.
- 2). Ukur tekanan darah.
- 3). Ukur tingi fundus uteri.
- 4). Pemberian imunisasi tetanus toxoid.
- 5). Pemberian tablet zat besi, minimal 90 tablet selama kehamilan.
- 6). Tes terhadap penyakit menular seksual (PMS).
- 7). Temu wicara dalam rangka persiapan rujukan. (Saifuddin A.B, 2002)

## BAB IV

### PENYULIT DALAM KEHAMILAN

# Hiperemesis Gravidarum

#### 1. Pengertian Hiperemesis Gravidarum

A. Hiperemesis gravidarum adalah mual dan muntah yang berlebihan pada wanita hamil sampai mengganggu pekerjaan sehari-hari karena umumnya menjadi buruk, karena terjadi dehidrasi. (Mochtar R, 1998)

B. Hiperemesis gravidarum adalah mual dan muntah yang terjadi pada ibu hamil yang disebabkan karena meningkatnya hormone estrogen dan HCG dalam serum, Pada umumnya wanita dapat menyesuaikan dengan keadaan ini, meskipun demikian gejala mual dan muntah yang berat dapat berlangsung sampai 4 bulan. Pekerjaan sehari – hari menjadi terganggu dan keadaan umum menjadi buruk. (Wiknjastro, H. 2006)

Mual dan muntah yang terjadi pada ibu hamil yang berlebihan disebabkan karena meningkatnya hormon estrogen dan HCG. Dan ini sering dijumpai pada kehamilan trimester I setelah haid terakhir selama 10 minggu atau bahkan 28 minggu yang dapat mengganggu aktivitas, kesehatan ibu dan janin.

#### C. Etiologi Hiperemesis Gravidarum

Penyebab hiperemesis gravidarum belum diketahui secara pasti, tidak ada bukti bahwa penyakit ini disebabkan oleh faktor toksik juga tidak ditemukan kelainan biokimia perubahan-perubahan anatomi pada otak, jantung hati dan susunan saraf

disebabkan oleh kekurangan vitamin, beberapa faktor predisposisi dan faktor lain yang telah ditemukan.

Faktor predisposisi yang sering dikemukakan adalah primigravida, mola hidatidosa dan kehamilan ganda. Frekuensi yang tinggi pada mola hidatidosa dan kehamilan ganda menimbulkan dugaan bahwa faktor hormon memegang peranan karena pada kedua keadaan tersebut hormon khorionik gonadotropin dibentuk berlebihan.

- 1). Masuknya vili khorialis dalam sirkulasi maternal dan perubahan metabolik akibat hamil serta resistensi yang menurun dari pihak ibu terhadap anak, juga disebut sebagai salah satu faktor organik.
- 2). Alergi sebagai salah satu respon dari jaringan ibu terhadap anak, juga disebut sebagai salah satu faktor organik.
- 3). Faktor psikologik memegang peranan yang penting pada penyakit ini, rumah tangga yang retak, kehilangan pekerjaan, takut terhadap kehamilan dan persalinan, takut terhadap tanggung jawab sebagai ibu, dapat menyebabkan konflik mental yang dapat memperberat mual dan muntah sebagai ekspresi tidak sadar terhadap keengganan menjadi hamil atau sebagai pelarian kesukaran hidup. (Wiknjosastro, H. 1999)

#### D.Patofisiologi Hyperemesis gravidarum

Ada yang menyatakan perasaan mual adalah akibat dari meningkatnya kadar estrogen, karena keluhan ini terjadi pada trimester pertama. Pengaruh fisiologik hormon estrogen tidak jelas,

mungkin berasal dari sistem saraf atau akibat berkurangnya pengosongan lambung. Tapi faktor psikologik merupakan faktor utama, disamping pengaruh hormonal.

Hyperemesis gravidarum dapat mengakibatkan cadangan karbohidrat dan lemak habis dipakai untuk keperluan energi sehingga oksidasi lemak tidak sempurna dan terjadilah ketosis. Kehilangan cairan menyebabkan cairan ekstra seluler dan plasma berkurang sehingga terjadi hemokonsentrasi yang mengurangi perfusi darah ke jaringan dan tertimbunnya zat toksis.

Hipokalemia akibat muntah dan eksresi yang berlebihan selanjutnya menambah frekuensi muntah dan merusak hepar, muntah yang berlebihan dapat menyebabkan pembuluh darah kapiler pada *oesophagus* dan lambung, Sehingga terjadi perdarahan gastrointestinal.

(Wiknjastro, H. 1999)

## **E. Klasifikasi Hiperemesis Gravidarum**

### **Hiperemesis Gravidarum Tingkat I.**

Mual dan muntah terus menerus menyebabkan penderita lemah, tidak mau makan, berat badan turun dan rasa nyeri epigastrium, nadi sekitar 100 kali per menit, tekanan darah turun, turgor kulit kurang, lidah kering dan mata cekung.

### **Hiperemesis Gravidarum Tingkat II**

Mual dan muntah yang hebat menyebabkan keadaan umum penderita lebih parah, lemah, apatis, turgor kulit mulai jelek, lidah kering, suhu badan naik (dehidrasi), ikterus ringan, berat badan menurun, mata cekung, tensi turun, hemokonsentrasi, oliguri dan konstipasi. Dapat pula terjadi asetonuria dan dari nafas keluar bau aseton.

### **Hiperemesis Gravidarum Tingkat III**

Keadaan umum jelek, kesadaran sangat menurun, suhu badan naik dan tensi turun sekali, ikterus. Komplikasi dapat berakibat fatal pada susunan syaraf pusat dengan adanya nistagmus, diplopia, dan perubahan mental. (Mochtar R, 1998)

### **F.Diagnosis Hyperemesis Gravidarum**

Diagnosis hiperemesis gravidarum biasanya tidak sukar. Harus ditentukan adanya kehamilan muda dan muntah yang terus menerus, hingga mempengaruhi keadaan umum. Namun demikian harus dipikirkan kehamilan muda dengan penyakit pielonefritis, hepatitis, ulkus ventrikuli dan tumor serebri yang dapat pula memberikan gejala muntah.

Hiperemesis gravidarum yang terus menerus dapat menyebabkan kekurangan makanan yang dapat mempengaruhi perkembangan janin, sehingga pengobatan perlu segera diberikan. (Wiknjosastro, H. 1999)

### **G.Prognosis Hyperemesis Gravidarum**

Dengan penangan yang baik, prognosis hyperemesis gravidarum sangat memuaskan. Namun pada tingkat yang berat dapat mengancam jiwa ibu dan janin.

### **H.Penanganan Hiperemesis Gravidarum**

Pencegahan dengan memberikan informasi dan edukasi tentang kehamilan kepada ibu-ibu dengan maksud menghilangkan faktor psikis rasa takut, juga tentang diet ibu hamil, makan jangan sekaligus banyak, tetapi dalam porsi sedikit-sedikit namun sering. Jangan tiba-tiba berdiri waktu bangun pagi, akan terasa oyong, mual dan muntah. Defekasi hendaknya diusahakan teratur.

Terapi obat, menggunakan sedative, vitamin, anti muntah, antasida dan anti muls. Hiperemesis gravidarum Tingkat II dan Tingkat III harus dirawat inap di rumah sakit.

Kadang-kadang pada beberapa wanita hanya tidur di rumah sakit saja telah banyak mengurangi mual muntahnya.

Isolasi, jangan terlalu banyak tamu, kalau perlu hanya perawat dan dokter saja yang masuk.

Kadang kala hal ini saja, tanpa pengobatan khusus telah mengurangi mual dan muntah.

Terapi psikologik. Berikan pengertian bahwa kehamilan suatu hal yang wajar, normal, dan fisiologi, jadi tidak perlu takut dan khawatir, cari dan hilangkan faktor psikologis seperti keadaan sosio ekonomi dan pekerjaan lingkungan.

Penambahan cairan, infuse dekstrosa atau glukosa 5% berikan sebanyak 2-3 liter dalam 24 jam.

Berikan obat-obatan seperti telah dikemukakan diatas.

Pada beberapa kasus dan bila terapi tidak dapat dengan cepat memperbaiki keadaan umum, dapat dipertimbang-kan suatu abortus buatan. (Mochtar R, 1998)

#### **DAFTAR PUSTAKA**

1. Wiknjosastro, H. 2006. *Ilmu Kebidanan Edisi 3*. YBP-SP: Jakarta.
2. Mochtar R, 1998, *Sinopsis Obstetri*, Jilid I, Edisi II, EGC: Jakarta
3. Sastrawinata, S, Disoebrata, M, D, Wirakusumah, F. 2005. *Obstetri Patologi, Ilmu kesehatan Reproduksi*, Edisi 2, EGC : Jakarta.
4. Manuaba I.B.G. 1999. *Ilmu Kebidanan, Penyakit Kandungan, dan Keluarga Berencana untuk Pendidikan Bidan*.EGC : Jakarta.
5. Wiknjosastro, H. 1999. *Ilmu Kebidanan Edisi 3*. YBP-SP : Jakarta.
6. Varney, Krebs, dan Gegor. 2002. *Buku saku Bidan*, EGC : Jakarta.
7. Saifuddin A.B, 2002, *Buku Panduan Praktis Pelayanan Kesehatan, Maternal dan Neonatal*” : Jakarta.
8. Saifuddin, Bari. 2006. *Perdarahan Pada Kehamilan Muda. Buku Acuan Nasional Pelayanan Kesehatan Maternal dan Neonatal*. YBSP. Jakarta
9. Coad, Jane dan Melvyn Dunstall. 2007. *Pembuahan. Anatomi dan Fisiologi untuk Bidan*. EGC. Jakarta
10. Prawirohardjo, Sarwono. 2007. *Ilmu Kebidanan*. YBPSP. Jakarta

# PERDARAHAN HAMIL MUDA

## A.Abortus

### 1. Definisi

- a. Abortus adalah berakhirnya suatu kehamilan (oleh akibat-akibat tertentu) pada atau sebelum kehamilan tersebut berusia 22 minggu atau buah kehamilan belum mampu hidup diluar kandungan. (Saifuddin, 2006)
- b. Abortus adalah pengeluaran hasil konsepsi sebelum janin dapat hidup diluar kandungan dan berat janin belum mencapai 500 gram atau kurang dari 20 minggu. (Winkjosastro, 2007)
- c. Abortus adalah berakhirnya kehamilan sebelum janin dapat hidup di dunia luar, tanpa mempersoalkan penyebabnya. Bayi baru mungkin hidup di dunia luar bila berat badannya telah mencapai  $> 500$  gr atau umur kehamilan  $>20$  minggu. (Sastrawinata, Martaadisoebrata & Firman, 2004)
- d. Abortus didefinisikan sebagai keluarnya janin yang disertai perdarahan dari dalam uterus, sebelum mencapai keadaan viabilitas dari. Organisasi kesehatan dunia (WHO) merekomendasikan bahwa janin dikatakan viabel jika masa gestasi (kehamilan)nya telah mencapai minimal 500 gram. Kebanyakan abortus yang terjadi secara alamiah atau diinduksi, biasanya terjadi antara minggu ke-6 dan ke-10 pada masa kehamilan. (Henrik, 2006)



- e. Abortus adalah suatu proses berakhirnya suatu kehamilan di mana janin belum mampu hidup di luar rahim (belum viabel); dengan kriteria usia kehamilan < 20 minggu atau berat janin < 500 gram. (Achadiat, 2004)

## 2. Etiologi

Pada kehamilan muda abortus tidak jarang didahului oleh kematian mudigah atau sebaliknya, pada kehamilan yang lebih lanjut biasanya janin dikeluarkan dalam keadaan masih hidup. Hal-hal yang menyebabkan abortus dapat dibagi sebagai berikut.

a. Kelainan pertumbuhan hasil konsepsi.

Kelainan pertumbuhan hasil konsepsi dapat menyebabkan kematian janin atau cacat. Kelainan berat biasanya menyebabkan kematian mudigah pada hamil muda. Faktor-faktor yang menyebabkan kelainan dalam pertumbuhan ialah sebagai berikut.

- 1) Kelainan kromosom. Kelainan yang sering ditemukan pada abortus spontan ialah trisomi, poliploidi dan kemungkinan pula kelainan kromosom seks.
- 2) Lingkungan kurang sempurna. Bila lingkungan di endometrium di sekitar tempat implantasi kurang sempurna sehingga pemberian zat-zat makanan pada hasil konsepsi terganggu.
- 3) Pengaruh dari luar. Radiasi, virus, obat-obatan dan sebagainya dapat mempengaruhi baik hasil konsepsi maupun lingkungan hidupnya dalam uterus. Pengaruh ini umumnya dinamakan pengaruh teratogen.

b. Kelainan pada plasenta

Endarteritis dapat terjadi dalam villi korioales dan menyebabkan oksigenasi plasenta terganggu, sehingga menyebabkan gangguan pertumbuhan dan kematian

janin. Keadaan ini bisa terjadi sejak kehamilan muda misalnya karena hipertensi menahun.

c. Penyakit ibu

Penyakit mendadak seperti pneumonia, tifus abdominalis, pielonefritis, malaria dan lain-lain dapat menyebabkan abortus. Toksin, bakteri, virus atau plasmodium dapat melalui plasenta masuk ke janin, sehingga menyebabkan kematian janin dan kemudian terjadilah abortus. Anemia berat, keracunan, laparatomi, peritonitis umum dan penyakit menahun seperti brucellosis, mononucleosis infeksiosa, toksoplasmosis juga dapat menyebabkan abortus walaupun lebih jarang.

d. Kelainan traktus genitalis

Retroversio uteri, mioma uteri, atau kelainan bawaan uterus dapat menyebabkan abortus, dalam trisemester ke 2 ialah serviks inkompeten yang dapat disebabkan oleh kelemahan bawaan serviks, dilatasi serviks berlebihan, konisasi, amputasi, atau robekan serviks luas yang tidak dijahit.

e. Antagonis Rhesus

Pada antagonis rhesus, darah ibu yang melalui plasenta merusak darah fetus, sehingga terjadi anemia pada fetus yang berakibat meninggalnya fetus.

(Winkjosastro, 2007)

f. Penyakit Bapak

Umur lanjut, penyakit kronis seperti : TBC, anemia, dekompensasi kordis, malnutrisi, nefritis, sifilis, keracunan (alkohol, nikotin, pada, dll) sinar rontgen, avitaminosis.

### 3. Patogenesis.

Kebanyakan abortus spontan terjadi setelah kematian janin yang kemudian diikuti dengan perdarahan ke dalam desidua basalis, lalu terjadi perubahan-perubahan nekrotik pada daerah implantasi, infiltrasi sel-sel peradangan akut dan akhirnya perdarahan pervaginam. Buah kehamilan terlepas seluruhnya atau sebagian yang diinterpretasikan sebagai benda asing dalam rongga rahim. Hal ini menyebabkan kontraksi uterus dimulai, dan segera setelah itu terjadi pendorongan benda asing itu keluar rongga rahim (ekspulsi). Perlu di tekankan bahwa pada abortus spontan, kematian embrio biasanya terjadi paling lama 2 minggu sebelum perdarahan. Oleh karena itu, pengobatan untuk mempertahankan janin tidak layak dilakukan jika telah terjadi perdarahan banyak karena abortus tidak dapat dihindari.

Sebelum minggu ke-10, hasil konsepsi biasanya dikeluarkan dengan lengkap. Hal ini disebabkan sebelum minggu ke-10 villi korialis belum menanamkan diri dengan erat ke dalam desidua hingga telur mudah terlepas keseluruhannya. Antara minggu ke 10-20 korion tumbuh dengan cepat dan hubungan villi koriales dengan desidua makin erat hingga mulai saat tersebut sering sisa-sisa korion (plasenta) tertinggal kalau terjadi abortus.

Pengeluaran hasil konsepsi didasarkan 4 cara :

- a. Keluarnya kantong korion pada kehamilan yang sangat dini, meninggalkan sisa desidua.
- b. Kantong amnion dan isinya (fetus) didorong keluar, meninggalkan korion dan desidua.
- c. Pecahnya amnion terjadi dengan putusnya tali pusat dan pendorongan janin ke luar, tetapi mempertahankan sisa amnion dan korion (hanya janin yang dikeluarkan)

- d. Seluruh janin dan desidua yang melekat didorong keluar secara utuh. Sebagian besar abortus termasuk dalam tiga tipe pertama, karena itu kuretasi diperlukan untuk membersihkan uterus dan mencegah perdarahan atau infeksi lebih lanjut. (Sastrawinata, Martaadisoebrata & Firman, 2004)

#### 4. Klasifikasi .

a. Menurut terjadinya:

- 1) Abortus spontan adalah keluarnya hasil konsepsi tanpa intervensi medis maupun mekanis.
- 2) Abortus buatan, abortus provocatus (disengaja, digugurkan), yaitu:
  - a) Abortus buatan menurut kaidah ilmu (abortus provocatus artificialis atau abortus therapeuticus). Indikasi abortus untuk kepentingan ibu, misalnya : penyakit jantung, hipertensi esensial, dan karsinoma serviks. Keputusan ini ditentukan oleh tim ahli yang terdiri dari dokter ahli kebidanan, penyakit dalam dan psikiatri atau psikolog.
  - b) Abortus buatan kriminal (abortus provocatus criminalis) adalah pengguguran kehamilan tanpa alasan medis yang sah atau oleh orang yang tidak berwenang dan dilarang oleh hukum atau dilakukan oleh yang tidak berwenang. Kemungkinan adanya abortus provokatus kriminalis harus di pertimbangkan bila ditemukan abortus febrilis. Aspek hukum dari tindakan abortus buatan harus diperhatikan. (Sastrawinata, Martaadisoebrata & Firman, 2004)

b. Menurut gambaran klinisnya:

- 1) Abortus imminens ialah peristiwa terjadinya perdarahan dari uterus pada kehamilan sebelum 20 minggu, di mana hasil konsepsi masih dalam uterus, dan tanpa adanya dilatasi serviks.



Gambar 2. Abortus Imminens

Sumber : Farrer. H, 2002

- 2) Abortus insipiens ialah peristiwa perdarahan uterus pada kehamilan sebelum 20 minggu dengan adanya dilatasi serviks uteri yang meningkat, tetapi hasil konsepsi masih dalam uterus. Rasa mules akan menjadi lebih sering dan kuat, perdarahan bertambah. Pengeluaran hasil konsepsi dapat dilaksanakan dengan kuret atau dengan cunam ovum, disusul dengan kerokan.



Gambar 3. Abortus Insipiens

Sumber : Farrer. H, 2002

- 3) Abortus inkompletus ialah pengeluaran sebagian hasil konsepsi pada kehamilan sebelum 20 minggu dengan masih ada sisa tertinggal dalam uterus. Pada pemeriksaan vaginal, kanalis servikalis terbuka dan jaringan dapat diraba dalam kavum uteri atau kadang-kadang sudah menonjol dari ostium uteri eksternum. Perdarahan pada abortus inkompletus banyak sekali, sehingga menyebabkan syok karena perdarahan

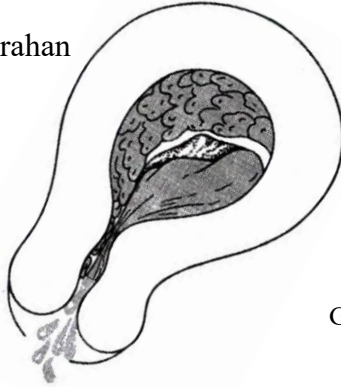

Gambar 4. Abortus Inkomplit

Sumber : Farrer. H, 2002

- 4) Abortus kompletus ialah semua hasil konsepsi sudah dikeluarkan. Pada penderita ditemukan perdarahan sedikit, ostium uteri telah menutup, dan uterus sudah banyak mengecil. Diagnosis dapat dipermudah apabila hasil konsepsi dapat diperiksa dan dapat dinyatakan bahwa semuanya sudah keluar dengan lengkap.
- 5) Abortus servikalis ialah keluarnya hasil konsepsi dari uterus dihalangi oleh ostium uteri eksternum yang tidak membuka, sehingga semuanya terkumpul dalam kanalis servikalis dan serviks uteri menjadi besar, kurang lebih budar, dengan dinding menipis. Pada pemeriksaan ditemukan serviks membesar dan di atas ostium uteri eksternum teraba jaringan.
- 6) Missed abortion ialah kematian janin berusia sebelum usia 20 minggu, tetapi janin mati itu tidak dikeluarkan selama 8 minggu atau lebih. Biasanya didahului oleh tanda-tanda abortus imminens yang kemudian menghilang secara spontan atau setelah pengobatan.



Gambar 5. Missed Abortion

Sumber : Farrer. H, 2002

- 7) Abortus habituais ialah abortus spontan yang terjadi 3 kali atau lebih berturut-turut. Pada umumnya penderita tidak sukar hamil, tetapi kehamilannya berakhir sebelum 28 minggu.
- 8) Abortus infeksiosa ialah abortus yang disertai infeksi pada genitalia. Infeksi dalam uterus atau sekitarnya dapat terjadi pada tiap abortus, tetapi biasanya ditemukan pada abortus inkompletus dan lebih sering pada abortus buatan yang dikerjakan tanpa memperhatikan aseptis dan antisepsis. (Winkjosastro, 2007)

## 5. Diagnosis

- a. Adanya terlambat haid atau amenorea kurang dari 20 minggu.
- b. Perdarahan pervaginam, dapat pula disertai jaringan.
- c. Rasa nyeri atau kram, terutama di daerah supra simfisis.
- d. Diagnosis abortus imminens ditegakkan dengan terjadinya perdarahan pada wanita hamil kurang dari 20 minggu, kadang disertai rasa mulas, uterus membesar sebagaimana usia kehamilan, serviks di jumpai tidak membuka dan tes kehamilan hasilnya positif (+).

- e. Abortus insipiens apabila di jumpai ostium dalam keadaan terbuka, dengan hasil konsepsi masih terdapat dalam uterus.
  - f. Abortus inkompletus jika sebagian hasil konsepsi telah keluar, namun sebagian masih tertinggal inrta uterus. OUE dijumpai terbuka, kadang–kadang teraba adanya jaringan atau bahkan kadang menonjol di ostium.
  - g. Abortus kompletus apabila keseluruhan jaringan hasil konsepsi telah keluar secara lengkap.
  - h. Missed abortion biasanya ditandai dengan adanya pengecilan ukuran uterus hamil, oleh karena itu sering kali diagnosis ditegakkan setelah melalui beberapa kali pemeriksaan serial. Sering kali missed abortion didahului dengan abortus imminens yang kemudian menghilang spontan atau setelah diobati.
  - i. Abortus infeksiosa bila telah terlihat tanda-tanda infeksi, yakni kenaikan suhu tubuh ( $>38^{\circ}\text{C}$ ), kenaikan angka leukosit (WBC) dan discharge berbau pervaginam.
  - j. Septic abortion bila ditandai dengan tanda-tanda sepsis, seperti nadi cepat dan lemah, syok dan penurunan kesadaran.
  - k. Pemeriksaan penunjang. Pemeriksaan penunjang ini diperlukan dalam keadaan abortus imminens, abortus habitualis serta missed abortion:
    - 1) Pemeriksaan ultrasonografi atau doppler untuk menentukan apakah janin masih hidup atau tidak, serta menentukan prognosis.
    - 2) Pemeriksaan kadar fibrinogen pada missed abortion
    - 3) Tes kehamilan.
    - 4) Pemeriksaan-pemeriksaan lain sesuai dengan keadaan dan diagnosis pasien.
- (Achadiat, 2004)

## **6. Komplikasi**



Komplikasi yang serius kebanyakan terjadi pada fase abortus yang tidak aman (*unsafe abortion*) walaupun kadang-kadang dijumpai juga pada abortus spontan. Komplikasi dapat berupa perdarahan, kegagalan ginjal, infeksi, syok akibat perdarahan dan infeksi sepsis.

a. Perforasi Dalam .

Melakukan kerokan harus diingat bahwa selalu ada kemungkinan terjadinya perforasi dinding uterus, yang dapat menjurus ke rongga peritoneum, ke ligamentum latum, atau ke kandung kencing. Oleh sebab itu letak uterus harus ditetapkan lebih dahulu dengan seksama pada awal tindakan, dan pada dilatasi serviks jangan digunakan tekanan berlebihan. Pada kerokan kuret dimasukkan dengan hati-hati, akan tetapi penarikan kuret ke luar dapat dilakukan dengan tekanan yang lebih besar. Bahaya perforasi ialah perdarahan dan peritonitis. Apabila terjadi perforasi atau diduga terjadi peristiwa itu, penderita harus diawasi dengan seksama dengan mengamati keadaan umum, nadi, tekanan darah, kenaikan suhu, turunnya hemoglobin, dan keadaan perut bawah. Jika keadaan meragukan atau ada tanda-tanda bahaya, sebaiknya dilakukan laparotomi percobaan dengan segera.

b. Luka pada serviks uteri.

Apabila jaringan serviks keras dan dilatasi dipaksakan maka dapat timbul sobekan pada serviks uteri yang perlu dijahit. Apabila terjadi luka pada ostium uteri internum, maka akibat yang segera timbul ialah perdarahan yang memerlukan pemasangan tampon pada serviks dan vagina. Akibat jangka panjang ialah kemungkinan timbulnya inkompeten serviks.

c. Pelekatan pada kavum uteri.

Melakukan kerokan secara sempurna memerlukan pengalaman. Sisa-sisa hasil konsepsi harus dikeluarkan, tetapi jaringan miometrium jangan sampai terkerok, karena hal itu dapat mengakibatkan terjadinya perlekatan dinding kavum uteri di beberapa tempat. Sebaiknya kerokan dihentikan pada suatu tempat apabila pada suatu tempat tersebut dirasakan bahwa jaringan tidak begitu lembut lagi.

d. Perdarahan.

Kerokan pada kehamilan agak tua atau pada mola hidatidosa ada bahaya perdarahan. Oleh sebab itu, jika perlu hendaknya diselenggarakan transfusi darah dan sesudah kerokan selesai dimasukkan tampon kasa ke dalam uterus dan vagina.

e. Infeksi.

Apabila syarat aseptis dan antiseptis tidak diindahkan, maka bahaya infeksi sangat besar. Infeksi kandungan yang terjadi dapat menyebar ke seluruh peredaran darah, sehingga menyebabkan kematian. Bahaya lain yang ditimbulkan abortus kriminalis antara lain infeksi pada saluran telur. Akibatnya, sangat mungkin tidak bisa terjadi kehamilan lagi.

f. Komplikasi yang Dapat Timbul Pada Janin

Sesuai dengan tujuan dari abortus itu sendiri yaitu ingin mengakhiri kehamilan, maka nasib janin pada kasus abortus provokatus kriminalis sebagian besar meninggal. Walaupun bisa hidup, itu berarti tindakan abortus gagal dilakukan dan janin kemungkinan besar mengalami cacat fisik. (Achadiat, 2004)

## **7. Pencegahan**

Sebagian abortus dapat dicegah dengan mengobati defisiensi atau gangguan pada ibu sebelum atau selama hamil (misal, diabetes melitus, hipertensi). Penutupan serviks yang inkompeten akan mencegah abortus tertentu.

Teknik perbaikan inkompetensi serviks yang umum, pemasangan cincin serviks, menggunakan benang jahitan atau Mersilene yang tidak dapat diserap atau benang pita atau tali yang sebanding, di bawah mukosa dan fascia periservikas pada sambungan servikouteri. Teknik ini dapat dikerjakan selama kehamilan untuk memperbaiki inkompetensi serviks atau dikerjakan di antara dua kehamilan. Dokter kemudian harus memutuskan apakah akan melepas ikatan tersebut saat persalinan sehingga memungkinkan kelahiran pervaginam atau melakukan seksio sesarea ketika mendekati cukup bulan. (Benson & L. Pernol, 2008)

## **8. Penanganan umum**

Setelah didapatkan anamnesis yang maksimal, bila sudah terjadi konsepsi baru pada ibu dengan riwayat abortus berulang maka support psikologis untuk pertumbuhan embrio intra uterine yang baik perlu diberikan pada ibu. Kenali kemungkinan terjadinya anti fosfolipid sindrome atau mencegah terjadinya infeksi intra uterine.

Pemeriksaan kadar B-HCG secara periodik pada awal kehamilan dapat membantu pemantauan kelangsungan kehamilan sampai pemeriksaan USG dapat dikerjakan. Gold standard untuk monitoring kehamilan dini adalah pemeriksaan USG, dikerjakan setiap dua minggu sampai kehamilan ini tidak mengalami abortus. Pada keadaan embrio tidak terdapat gerakan jantung janin maka perlu segera dilakukan evakuasi serta pemeriksaan kariotip jaringan hasil konsepsi tersebut. (Hudaya, 2010)

Bagan 2.1 Tatalaksana penanganan abortus

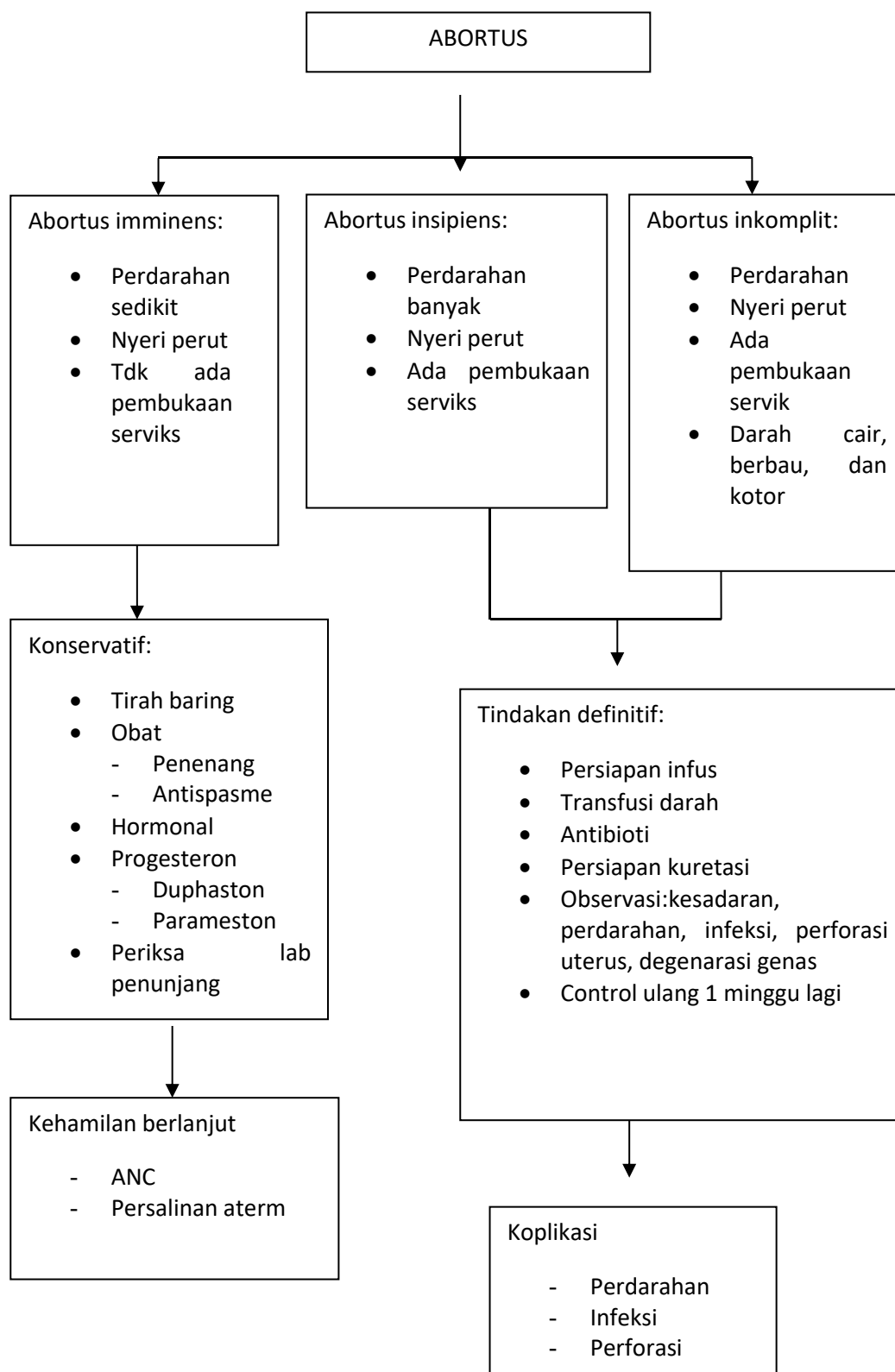

Sumber : Manuaba, 2008

## Daftar Pustaka

- Manuaba. 2008. Gawat Darurat Hamil Muda. *Obstetri-Darurat Obstetri-Ginekologi & Obstetri Ginekologi Sosial untuk Profesi Bidan*. EGC. Jakarta
- Benson, Ralph C & Martin L. Pernol. 2008. Komplikasi Kehamilan Awal. *Buku Saku Obstetri dan Ginekologi*. EGC. Jakarta
- Hudaya, Inna. *Komplikasi Abortus*. <http://abortus.blogspot.com/komplikasi-abortus.html> diakses tanggal 14 September 2011
- Achadiat, Crisdiono M. 2004. Abortus (Keguguran). *Prosedur Tetap Obstetri dan Ginekologi*. EGC. Jakarta
- Martaadisoebrata. Sastrawinata & Firman. 2004. Kelainan Lama Kehamilan. *Ilmu Kesehatan Reproduksi : Obstetri Patologi*. EGC. Jakarta
- Prawirohardjo, Sarwono. 2007. *Ilmu Kebidanan*. YBPSP. Jakarta
- Farrer Helen. 2002. “*Perawatan Maternitas*” Edisi 2. Penerbit Buku Kedokteran EGC. Jakarta.

# Mola Hidatidosa

## 1. Pengertian.

- a. Hamil mola hidatidosa adalah Suatu kehamilan di mana setelah fertilisasi hasil konsepsi tidak berkembang menjadi embrio tetapi proliferasi dari vili koriales disertai dengan degenerasi hidropik (Saifuddin, 2002. Hal 156).
- b. Mola hidatidosa adalah suatu kehamilan yang tidak wajar, yang sebagian atau seluruh vili korialisnya mengalami degenerasi hiropik berupa gelembung yang menyerupai anggur.(Martaadisoebrata, 2005. Hal 7).
- c. Mola hidatidosa ialah suatu kehamilan yang berkembang tidak wajar di mana tidak ditemukan janin dan hampir seluruh villi korialis mengalami perubahan hidropik (Wiknjosastro, 2005. Hal 342).

## 2. Etiologi

Walaupun mola hidatidosa sudah dikenal sejak abad ke enam, sampai sekarang masih belum diketahui apa yang menjadi penyebabnya. Tetapi telah lama diinsyafi bahwa penderita penyakit ini mempunyai faktor resiko tertentu. Telah diketahui bahwa penyakit ini banyak ditemukan pada golongan sosial ekonomi rendah, umur di bawah 20 tahun ada di atas 30 tahun, paritas tinggi, faktor ovum, imunoselektif dari trofoblas, gizi, infeksi virus, etnik, genetik dan riwayat mola hidatidosa sebelumnya (Martaadisoebrata, 2005).

### 3. Patogenesis

Menurut bukunya Martaadisoebrata (2005) mengungkapkan beberapa teori tentang patogenesis dari mola hidatidosa, yaitu :

- a. Teori Hertig (teori missed abortion), menganggap bahwa pada mola hidatidosa terjadi insufisiensi peredaran darah akibat matinya embrio pada minggu ke 3-5 (missed abortion), sehingga terjadi penimbunan cairan dalam jaringan mesenkhim vili dan terbentuklah kista-kista kecil yang makin lama makin besar, sampai akhirnya terbentuklah gelembung mola. Sedangkan proliferasi trofoblas merupakan akibat dari tekanan vili yang oedemateus tadi.
- b. Teori Park (teori neoplasia sel trofoblas), mengatakan bahwa yang primer adalah jaringan trofoblas yang abnormal, baik berupa hiperplasia, displasia, maupun neoplasia. Bentuk abnormal ini disertai pula dengan fungsi yang abnormal, di mana terjadi absorpsi cairan yang berlebihan ke dalam vili. Keadaan ini menekan pembuluh darah, yang akhirnya menyebabkan kematian embrio.
- c. Teori Sitogenetik (Teori diploid androgenetik), menerangkan bahwa kehamilan mola hidatidosa terjadi karena sebuah ovum yang tidak berinti (kosong) atau yang intinya tidak berfungsi, hal ini bisa terjadi karena gangguan pada proses meiosis. Seperti diketahui, kehamilan yang sempurna harus terdiri dari unsur ibu yang akan membentuk bagian embrional (anak) dan unsur ayah yang diperlukan untuk membentuk bagian ekstraembrional (plasenta, air ketuban, dll), secara seimbang. Karena tidak ada unsur ibu, pada mola hidatidosa tidak ada bagian embrional (janin). Yang ada hanya bagian ekstraembrional yang patologis berupa vili korialis yang mengalami degenerasi hidropik seperti anggur.

#### 4. Klasifikasi

Kajii, Vassilokos, Szulman dan lain-lain, dicapai kesepakatan bahwa mola hidatidosa terdiri dari dua jenis, yaitu :

- a. Mola hidatidosa komplet, merupakan kehamilan abnormal tanpa embrio yang seluruh vili korialisnya mengalami degenerasi hidropik yang menyerupai anggur (Sastrawinata, 2004).

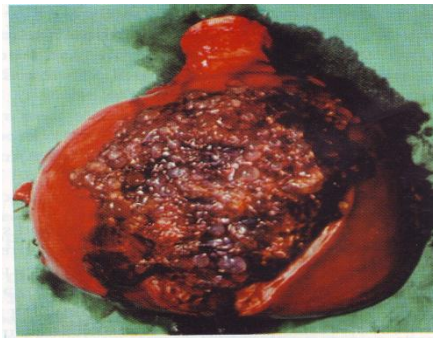

Gambar 1. Mola Hidatidosa Komplit

- b. Mola hidatidosa partial, seperti mola hidatidosa komplet, tetapi disini masih ditemukan embrio yang biasanya mati pada masa dini (Sastrawinata, 2004). Umumnya janin mati pada bulan pertama tapi ada juga yang hidup sampai cukup besar atau bahkan aterm (Wiknjosastro, 2005).

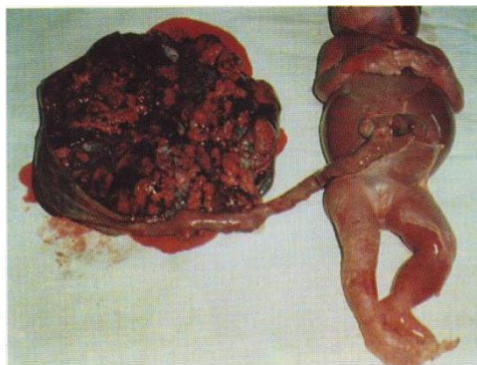

Gambar 2. Mola Hidatidosa Parsial



## 5. Gambaran Klinis

Pada permulaannya gejala mola hidatidosa tidak seberapa berbeda dengan kehamilan biasa, yaitu mual, muntah, pusing dan lain-lain, hanya saja derajat keluhannya sering lebih hebat. Selanjutnya perkembangannya lebih pesat, sehingga pada umumnya besar uterus lebih besar dari umur kehamilan. Ada pula kasus-kasus yang uterusnya lebih kecil atau sama besar walaupun jaringannya belum dikeluarkan.

Perdarahan merupakan gejala utama mola hidatidosa, biasanya terjadi antara bulan pertama sampai ke tujuh dengan rata-rata 12-14 minggu. Perdarahan hampir bersifat universal, dan dapat bervariasi dari bercak sampai perdarahan berat.

Penyulit lainnya ialah tirotoksikosis, emboli sel trofoblas ke paru-paru, kista lutein dan preeklamsi (Martaadisoebrata, 2005).

## 6. Diagnosis

Kehamilan mola hidatidosa dapat diperkirakan bila ditemukan amenore, perdarahan pervaginam, uterus lebih besar dari tuanya kehamilan, tidak ditemukan tanda pasti kehamilan, kadar  $\beta$ -Hcg yang tinggi, preeklamsi-eklamsi yang timbul sebelum usia gestasi 24 minggu, hiperemesis gravidarum. Penentuan diagnostik dilakukan dengan USG, yaitu ditemukan gambaran vesicular. Diagnosis pasti ditentukan oleh pemeriksaan patologi anatomi dan melihat jaringan mola hidatidosa baik melalui ekspulsi spontan maupun biopsy (Cunningham, 2005).

## **Diagnosis banding**

1. Diagnosis banding uterus yang ukurannya lebih besar dari pada umur kehamilan → hidramnion, kehamilan multipel, dan uterus hamil disertai adanya mioma uteri.
2. Diagnosis banding perdarahan uterus dan nyeri perut pada trimester I atau trimester II kehamilan → abortus mengancam & abortus incompletus.
3. Diagnosis banding pemeriksaan sonde → Kehamilan biasa sebelum 20 minggu, Kematian janin intra uterine, Solusio plasenta & missed abortion.
4. Diagnosa banding pemeriksaan USG → Missed abortion, Massa dirongga panggul, Massa plasenta yang besar pada kehamilan ganda, Kematian janin dalam rahim

## **7. Komplikasi.**

Komplikasi mola hidatidosa meliputi Perdarahan hebat

- a. Anemis
- b. Syok
- c. Infeksi
- d. Perforasi uterus
- e. Keganasan (PTG)

## **8. Terapi / Pengobatan**

Terapi terdiri dari 4 tahap, yaitu :

- a. Perbaiki keadaan umum
- b. Evakuasi jaringan / pengeluaran jaringan mola hidatidosa

Pada umumnya evakuasi jaringan mola hidatidosa dilakukan dengan kuret vakum, kemudian sisanya dibersihkan dengan kuret tajam. Tindakan kuret hanya dilakukan satu kali. Kuret ulangan hanya dilakukan bila ada indikasi.

c. Terapi profilaksis dengan sitostatika

Terapi profilaksis diberikan pada kasus mola hidatidosa dengan resiko tinggi akan terjadinya keganasan misalnya umur tua dan paritas tinggi yang menolak untuk dilakukan histerektomi atau kasus mola hidatidosa dengan hasil histopatologi yang mencurigakan. Biasanya diberikan methotrexate atau actinomycin D.

d. Pemeriksaan tindak lanjut / follow-up

Pada umumnya para pakar sepakat bahwa lama follow-up berlangsung selama satu tahun, tetapi ada juga yang sampai dua tahun. Dalam tiga bulan pertama pascaevakuasi, penderita diminta datang untuk control setiap dua minggu. Kemudian, dalam tiga bulan berikutnya, setiap satu bulan. Selanjutnya dalam enam bulan terakhir tiap dua bulan.

Tindak lanjut dianggap selesai bila satu tahun pasca evakuasi mola hidatidosa, penderita tidak mempunyai keluhan dan kadar  $\beta$ -Hcg di bawah 5 IU/L atau bila penderita sudah hamil lagi dengan normal. Selama tindak lanjut, dianjurkan untuk tidak hamil dahulu dengan menggunakan kondom atau pil kontrasepsi (Sastrawinata, 2004).

## 9. Prognosis

Kematian pada mola hidatidosa disebabkan perdarahan, infeksi, eklamsi, payah jantung atau tirotoksikosa. Di negara maju, kematian karena mola hidatidosa upper

tidak ada lagi, tetapi di upper berkembang masih cukup tinggi yaitu berkisar antara 2,2% dan 5,7%. Persentase keganasan yang dilaporkan oleh berbagai klinik sangat berbeda- beda, berkisar antara 5,56%.

Terjadinya proses keganasan bisa berlangsung antara 7 hari sampai 3 tahun pasca mola hidatidosa, tetapi yang paling banyak dalam 6 bulan pertama. Ada wanita yang pernah menderita mola hidatidosa, kemudian pada kehamilan berikutnya mendapat mola hidatidosa lagi. Kejadian mola hidatidosa berulang ini agak jarang (Wiknjosastro, 2005).

### **Daftar Pustaka**

Cunningham, FG. 2005. *Obstetri William* Vol. 1 Edisi 21. ECG. Jakarta

Martaadisoebrata. 2005. *Buku Pedoman Pengelolaan Penyakit Trofoblas Gestasional*. EGC. Jakarta.

Rasjidi, Iman. 2007. *Panduan Penatalaksanaan Kanker Ginekologi Berdasarkan Evidence Base*. ECG. Jakarta.

Saifuddin, AB. 2002. *Buku acuan Nasional Pelayanan Kesehatan Maternal dan Neonatal*. TBSP. Jakarta.

Sastrawinata, Sulaiman. 2004. *Ilmu Kesehatan Reproduksi : Obstetri Patologi*, Edisi2. EGC. Jakarta

Wiknjosastro, Hanifa. 2005. *Ilmu kebidanan*. TBSP. Jakarta

# PERDARAHAN ANTEPARTUM

## 1. Pengertian Perdarahan Antepartum

- a. Perdarahan antepartum biasanya dibatasi pada perdarahan jalan-lahir setelah kehamilan 22 minggu walaupun patologi yang sama dapat pula terjadi pada kehamilan sebelum 28 minggu. Perdarahan setelah kehamilan 28 minggu biasanya lebih banyak dan lebih berbahaya dari pada sebelum kehamilan 28 minggu, oleh karena itu memerlukan penanganan berbeda

## 2. Klasifikasi perdarahan antepartum

- a. Perdarahan yang berhubungan dengan kehamilan

### 1) Plasenta Previa

Plasenta previa adalah plasenta dengan implantasi disekitar segmen bawah rahim sehingga dapat menutupi sebagian atau seluruh ostium uteri internum

### 2) Solusio plasenta

Solusio placenta adalah terlepasnya plasenta sebelum waktunya dengan implantasi normal pada kehamilan lebih dari 28 minggu

### 3) Perdarahan pada plasenta letak rendah

Perdarahan pada plasenta letak rendah adalah perdarahan yang akan terjadi bila pembukaan hampir lengkap, sehingga memberi petunjuk untuk melakukan pemeriksaan dalam dan selanjutnya dapat mengambil tindakan definitive

### 4) Pecahnya sinus marginalis

Sinus marginalis yang pecah yaitu ditandai dengan adanya perdarahan yang sebagian besar baru diketahui setelah persalinan

### 5) Pecahnya vasa previa

Vasa previa adalah menyilangnya pembuluh darah plasenta yang berasal dari insersio plasenta velementosa pada kanalis servikalis

## b. Perdarahan yang tidak berhubungan dengan kehamilan

### 1) Pecahnya varises vagina

Varises kadang-kadang terjadi varises disekitar vulva yang dapat menimbulkan perasaan berat atau nyeri. Varises ini kadang-kadang pecah pada kala pengeluaran karena mengejan atau karena tersinggug oleh bagian depan anak

### 2) Perdarahan polip servikalis

Polip berukuran kecil tumbuh dipermukaan mukosa serviks atau pada saluran endoserviks dan menonjol pada mulut serviks, polip serviks dapat menimbulkan perdarahan pervaginam, perdarahan kontak, pasca coitus, atau setelah pencucian merupakan gejala yang sering dijumpai. Diagnosisnya dibuat dengan menginfeksi serviks. Jika terdapat perdarahan, harus dilakukan pemeriksaan untuk menyingkirkan kelainan, terutama keganasan serviks dan endometrium.

### 3) Perdarahan pada perlukaan serviks

Persalinan selalu mengakibatkan robekan serviks, sehingga serviks seorang multiparah berbeda dari yang belum pernah melahirkan pervaginam. Robekan serviks yang luas menimbulkan perdarahan dan dapat menjalar kesegmen bawah uterus. Apabila terjadi perdarahan yang tidak berhenti meskipun plasenta sudah lahir lengkap dan uterus sudah berkontontraksi baik, perlu dipikirkan perlukaan jalan lahir, khususnya robekan serviks uteri.

#### 4) Perdarahan karena keganasan serviks

Keganasan mulut rahim adalah keganasan yang terjadi pada leher rahim (serviks). Penyebab utama dari keganasan ini adalah virus *humanpapilloma* (HPV) tipe 6,8,31. Virus ini sering terjadi pada wanita yang sering berganti-ganti pasangan, wanita yang telah berhubungan seks pada usia sangat muda, perokok, dan wanita yang mengalami keputihan yang tidak kunjung sembuh serta mengkonsumsi alcohol. Keganasan mulut rahim pada stadium-stadium awal, penderita tidak memiliki keluhan, sehingga sering terjadi penderita datang ke rumah sakit sudah dalam stadium lanjut dan sulit dilakukan pengobatan dan akhirnya terjadi kematian. Pada stadium lanjut biasanya penderita sering mengalami pendarahan yang tidak normal seperti pendarahan sesudah melakukan hubungan seks, perdarahan di luar waktu haid, kelainan pada vagina (keluar cairan kekuningan, berbau), sakit pada pinggul, nyeri pada kaki dan sebagainya

## A. Plasenta Previa

### 1. Pengertian

- a. Plasenta previa ialah plasenta yang letaknya abnormal, yaitu pada segmen bawah uterus sehingga dapat menutupi sebagian atau seluruh pembukaan jalan lahir. Pada keadaan normal plasenta terletak di bagian atas uterus (Wiknjosastro, 2006).
- b. Plasenta previa adalah plasenta dengan implantasi di sekitar segmen bawah rahim sehingga dapat menutupi sebagian atau seluruh ostium uteri internum (Yulaikhah, 2008).
- c. Plasenta previa adalah lokasi abnormal plasenta di segmen bawah uterus, yang sebagian atau keseluruhannya menutupi pembukaan jalan lahir. Ketika kehamilan maju, ibu rentan terhadap perdarahan bisa sangat hebat (Chapman, V, 2006).
- d. Plasenta previa ialah suatu kehamilan dimana plasenta berimplantasi abnormal pada segmen bawah rahim (SBR), menutupi atau tidak menutupi ostium uteri internum (OUI), sedangkan kehamilan itu sudah viable atau mampu hidup di luar rahim (Usia kehamilan > 20 minggu atau berat janin >500 gram) (Achadiat, M, 2004).
- e. Plasenta previa adalah keadaan dimana implantasi placenta terletak pada atau di dekat serviks (Prawirohardjo, S, 2002).

Simpulan dari beberapa defenisi di atas, plasenta previa adalah plasenta yang letaknya abnormal atau berimplantasi abnormal terhadap segmen bawah rahim yang menutupi sebagian atau seluruh pembukaan jalan lahir. Pada keadaan normal plasenta terletak pada korpus uteri.

### 2. Klasifikasi

- a. Plasenta previa totalis, yaitu pada pembukaan pada                      pembukaan 4-5 cm teraba plasenta yang menutupi seluruh ostium uteri.



- b. Plasenta previa partialis, yaitu jika pembukaan 4-5 cm sebagian pembukaan ditutupi oleh plasenta.
- c. Plasenta previa marginalis, yaitu jika sebagian kecil atau hanya pinggir ostium yang ditutupi oleh plasenta (Yulaikhah, 2008).

### 3. Etiologi

Plasenta bertumbuh pada segmen bawah uterus tidak selalu jelas dapat diterangkan. Bahwasanya vaskularisasi yang berkurang, atau perubahan atrofi pada desidua akibat persalinan yang lampau dapat menyebabkan plasenta previa, tidaklah selalu benar, karena tidak nyata dengan jelas bahwa plasenta previa didapati untuk sebagian besar pada penderita dengan paritas tinggi. Memang dapat dimengerti bahwa apabila aliran darah ke plasenta tidak cukup atau diperlukan lebih banyak seperti pada kehamilan kembar, plasenta yang letak normal sekalipun akan memperluas permukaannya, sehingga mendekati atau menutupi sama sekali pembukaan jalan - lahir (Wiknjosastro, 2006).

### 4. Gambaran Klinis

- a. Gejala yang terpenting ialah perdarahan tanpa nyeri.

Pasien mungkin berdarah sewaktu tidur dan sama sekali tidak terbangun. Baru waktu ia terbangun, ia merasa bahwa kainnya basah. Biasanya perdarahan karena plasenta previa baru timbul setelah bulan ketujuh, hal ini disebabkan oleh:

- 1) Perdarahan sebelum bulan ketujuh memberi gambaran yang tidak berbeda dengan abortus.
- 2) Perdarahan pada plasenta previa disebabkan pergerakan antara plasenta dan dinding rahim, keterangannya sebagai berikut:

- b. Setelah bulan ke-4 terjadi regangan pada dinding rahim karena isi rahim lebih cepat tumbuhnya dari rahim sendiri, akibatnya istmus uteri tertarik menjadi bagian dinding korpus uteri yang disebut segmen bawah rahim.
- c. Pada plasenta previa tidak mungkin terjadi tanpa pergeseran antara plasenta dan dinding rahim. Saat perdarahan bergantung pada kekuatan insersi plasenta dan kekuatan tarikan pada istmus uteri. Jadi, dalam kehamilan tidak perlu ada his untuk menimbulkan perdarahan, tetapi sudah jelas dalam persalinan his pembukaan menyebabkan perdarahan karena bagian plasenta di atas atau dekat ostium akan terlepas dari dasarnya. Perdarahan pada plasenta previa terjadi karena terlepasnya plasenta dari dasarnya.

Perdarahan pada plasenta previa bersifat berulang-ulang karena setelah terjadi pergeseran antara plasenta dan dinding rahim. Oleh karena itu regangan dinding rahim dan tarikan pada serviks berkurang, tetapi dengan majunya kehamilan regangan bertambah lagi dan menimbulkan perdarahan baru.

Darah terutama berasal dari ibu ialah dari ruangan intervilosa, tetapi dapat juga berasal dari anak jika jonjot terputus atau pembuluh darah plasenta yang lebih besar terbuka.

- d. Bagian terendah anak sangat tinggi karena plasenta terletak pada kutub bawah rahim sehingga bagian terendah tidak dapat mendekati pintu atas panggul.
- e. Pada plasenta previa, ukuran panjang rahim berkurang maka pada plasenta previa lebih sering disertai kelainan letak jika perdarahan disebabkan oleh plasenta previa lateral dan marginal serta robekannya marginal, sedangkan plasenta letak rendah, robeknya beberapa sentimeter dari tepi plasenta (Sastrawinata S, 2004).

## 5. Penanganan

Setiap ibu dengan perdarahan harus segera di kirim ke rumah sakit yang memiliki fasilitas melakukan transfusi darah dan operasi. Perdarahan yang terjadi pertama kali jarang sekali, atau boleh dikatakan tidak pernah menyebabkan kematian, asal sebelumnya tidak diperiksa dalam. Penanganan pasif ini, pada kasus-kasus tertentu sangat bermanfaat untuk mengurangi angka kematian neonatus yang tinggi akibat prematuritas, asal jagan dilakukan pamariksaan dalam. Sebaliknya kalau perdarahan yang telah berlangsung atau yang akan berlangsung akan membahayakan ibu dan janin, maka penanganan pasif ini harus ditinggalkan, dan ditempuh penanganan aktif. Dalam hal ini pemeriksaan dalam dilakukan dimeja operasi dalam keadaan siap operasi

## **B. Solusio Plasenta**

### 1. Pengertian

- a. Solusio plasenta adalah suatu keadaan dalam kehamilan, dimana plasenta yang tempat implantasinya normal (pada fundus atau korpus uteri) terkelupas atau terlepas sebelum kala III .
- b. Solusio plasenta adalah pelepasan sebagian atau keseluruhan plasenta dari uterus selama kehamilan dan persalinan
- c. solusio plasenta adalah terlepasnya plasenta dari tempat implantasinya pada korpus uteri sebelum janin lahir.

### 2. Klasifikasi

- a. Solusio plasenta ringan : Ruptura sinus marginalis atau terlepasnya sebagian kecil plasenta yang tidak berdarah banyak, sama sekali tidak mempengaruhi keadaan ibu ataupun janinnya.
- b. Solusio plasenta sedang : dalam hal ini plasenta telah terlepas lebih dari seperempatnya, tetapi belum sampai dua pertiga luas permukaanya.

- c. Solusio plasenta berat : Plasenta telah terlepas lebih dari dua pertiga permukaannya. Terjadi sangat tiba-tiba. Biasanya ibu telah jatuh ke dalam syok, dan janinnya telah meninggal

### 3. Etiologi

Etiologi penyebab plasenta hingga kini belum diketahui dengan jelas, walaupun beberapa keadaan tertentu dapat menyertainya, seperti umur ibu yang tua, multiparitas, penyakit hipertensi menahun, pre-eklamsia, trauma, tali pusat yang pendek, tekanan pada vena kava inferior, dan defisiensi asam folik

### 4. Gambaran Klinis

- a. Perdarahan yang disertai nyeri, juga di luar his.
- b. Anemi dan syok; beratnya anemi dan syok sering tidak sesuai dengan banyaknya darah yang keluar.
- c. Rahim keras seperti papan dan nyeri dipegang karena isi rahim bertambah dengan darah yang berkumpul di belakang plasenta hingga rahim teregang (*uterus en bois*)
- d. Palpasi sukar karena rahim keras.
- e. Fundus uteri makin lama makin naik.
- f. Bunyi jantung biasanya tidak ada.
- g. Pada toucher teraba ketuban yang tegang terus-menerus (karena isi rahim bertambah).
- h. Sering ada proteinuri karena disertai preeklamsia

### 5. Penanganan

- a. Setiap ibu dengan perdarahan harus segera dikirim ke rumah sakit yang memiliki fasilitas melakukan transfusi darah.
- b. Infus RL / NaCL.

- c. Tentukan kondisi janin (hidup atau mati), Apabila janin hidup, dilakukan seksio sesarea, apabila janin mati ketuban segera dipecahkan disusul dengan pemberian infuse oksitosin untuk mempercepat persalinan.
- d. Amniotomi kalau ada pembukaan.

## DAFTAR PUSTAKA

Achadiat, M . 2004. *Obstetri Ginekologi*, Penerbit Buku Kedokteran. Jakarta: EGC

Chapman, V.dkk. 2006. *Asuhan Kebidanan Persalinan Dan Kelahiran*. Penerbit buku kedokteran. Jakarta: EGC

Mika. 2010. Deteksi Dini Keganasan Mulut Rahim. [http // cafépojok.com/bulletin/19 Oktober 2011](http://cafépojok.com/bulletin/19%20Oktober%202011)

Sulaiman Sastrawinta. 2004. *Obstetric Patologi Ilmu Kesehatan Reproduksi*, Penerbit Buku Kedokteran. Jakarta: EGC.

Wiknjosastro, Hanifa. 2006. *Ilmu Kebidanan*. Jakarta: Penerbit Yayasan Bina Pustaka Sarwono Prawirihardjo

Yulaikhah, Lily. 2008. *Seri Asuhan Kebidanan Kehamilan*. Penerbit Buku Kedokteran Jakarta: EGC.

# Masa Nifas

## 1. Pengertian masa nifas

Masa nifas (*puerperium*) adalah dimulai setelah kelahiran placenta, masa penyembuhan dan perubahan, waktu kembali pada keadaan tidak hamil dan penyesuaian terhadap penambahan keluarga baru, lamanya 6 minggu.

## 2. Tujuan asuhan masa nifas

Adapun tujuan pelaksanaan asuhan masa nifas adalah:

- a. Menjaga kesehatan ibu dan bayinya, maupun psikologik
- b. Melaksanakan skrining yang komprehensif, mendeteksi masalah, mengobati atau merujuk jika terjadi komplikasi pada ibu maupun bayinya
- c. Memberikan pendidikan kesehatan tentang perawatan kesehatan diri, keluarga berencana, menyusui, pemberian imunisasi kepada bayi dan perawatan bayi sehat.

## 3. Periode masa nifas

Masa nifas terbagi 3 periode yaitu:

- a. Puerperium dini yaitu keadaan yang terjadi segera setelah persalinan sampai 24 jam setelah (0-24 jam setelah melahirkan)
- b. Puerperium intermedial yaitu kepulihan menyeluruh alat genitalia yang lamanya 6-8 minggu
- c. Remote puerperium adalah waktu yang diperlukan untuk pulih dan sehat sempurna terutama bila selama hamil atau persalinan mempunyai komplikasi

dimana waktunya bisa berminggu-minggu, bulanan atau tahunan. (Mochtar R, 2004)

#### 4. Perubahan masa nifas

Perubahan fisiologi masa nifas yaitu :

##### a. Uterus

Segera setelah melahirkan ukuran dan konsistensi uterus kira-kira seperti buah melon kecil dan fundus terletak tepat di bawah umbilikus. Setelah itu TFU berkurang 1-2cm setiap hari sampai akhir minggu pertama, sampai minggu ke-6 uterus kembali ke bentuknya ketika tidak hamil

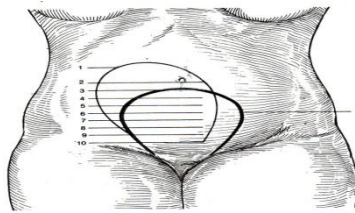

**Gambar 1. TFU pada masa nifas**

**Sumber: (Acuan Nasional Pelayanan Asuhan Maternal dan Neonatal)**

##### b. Rasa sakit

Rasa yang biasa disebut *after pains* (mules-mules) disebabkan kontraksi uterus, berlangsung 2-3 hari post partum. Perlu diberi pengertian pada ibu mengenai hal ini dan bila mengganggu dapat diberi obat anti sakit dan mules.

##### c. Lochia

Lochia adalah sekret yang berasal dari kavum uteri dan vagina dalam masa nifas.

Lochia dibedakan dalam beberapa macam :

- 1) Lochia rubra
  - a) Hari pertama dan kedua
  - b) Terdiri atas darah segar bercampur sisa-sisa selaput ketuban, sel-sel desidua, verniks kaseosa, lanugo dan mekonium
- 2) Lochia sanguilenta
  - a) Hari ketiga sampai ketujuh
  - b) Darah bercampur lendir
- 3) Lochia serosa
  - a) Hari ketujuh sampai keempat belas
  - b) Lochia tidak berdarah dan berwarna kuning
- 4) Lochia alba

Setelah 2 minggu, lochia merupakan cairan putih. Biasanya lochia berbau agak amis, dimana bau busuk merupakan tanda infeksi.

d. Serviks

Segera setelah persalinan, serviks sangat lunak, kendur dan terkulai. Serviks mungkin memar dan edema, terutama di anterior jika terdapat tahanan anterior saat persalinan, serviks tampak mengalami kongesti, menunjukkan banyaknya vaskularisasi serviks, serviks terbuka hingga mudah dimasukkan dua atau tiga jari. Serviks kembali ke bentuk semula sekitar seminggu



e. Laktasi

Laktasi adalah keseluruhan proses menyusui, mulai dari ASI diproduksi sampai proses bayi mengisap dan menelan ASI, Manajemen laktasi adalah upaya-upaya yang dilakukan untuk menunjang keberhasilan menyusui. Dalam pelaksanaannya terutama dimulai pada masa kehamilan, segera setelah persalinan dan pada masa menyusui selanjutnya.

Untuk menghadapi masa laktasi sejak dari kehamilan telah terjadi perubahan-perubahan pada kelenjar mammae yaitu :

- 1) Proliferasi jaringan pada kelenjar alveoli, dan jaringan lemak bertambah.
- 2) Keluarnya cairan susu jolong dari duktus laktiferus disebut colostrum, berwarna kuning.
- 3) Hipervaskularisasi pada permukaan dan bagian dalam, dimana vena-vena berdilatasi sehingga tampak jelas
- 4) Setelah persalinan, pengaruh supresi estrogen dan progesteron hilang. Maka timbul pengaruh hormon laktogenik (LH) atau prolaktin yang akan merangsang air susu. Disamping itu, pengaruh oksitosin menyebabkan mioepitel kelenjar susu berkontraksi sehingga air susu keluar. Produksi ASI akan banyak sesudah hari 2-3.

Dua refleks pada ibu yang sangat penting dalam proses laktasi:

a) Refleks *prolaktin*

Di dalam puting susu terdapat banyak ujung syaraf sensoris. Bila ini dirangsang, timbul impuls yang menuju hipotalamus selanjutnya ke kelenjar hipofisis anterior sehingga kelenjar ini mengeluarkan hormon prolaktin. Hormon inilah yang berperan dalam produksi ASI di tingkat

alveoli. Oleh karena itu, makin sering rangsangan penyusuan makin banyak pula produksi ASI.

b) Refleks aliran (*let down reflex*)

Rangsangan puting susu tidak hanya diteruskan sampai ke kelenjar hipofisis anterior, tetapi juga ke kelenjar hipofisis posterior, yang mengeluarkan hormon oksitosin. Hormon ini berfungsi memacu kontraksi otot polos yang ada di dinding alveolus dan dinding saluran, sehingga ASI dipompa keluar.

## 5. Peran dan tanggung jawab bidan dalam masa nifas

Peran dan tanggung jawab bidan dalam masa nifas antara lain :

- a) Teman terdekat, sekaligus pendamping ibu nifas dalam menghadapi saat-saat kritis masa nifas.

Pada awal masa nifas, ibu mengalami masa-masa sulit. Saat itulah, ibu sangat membutuhkan teman dekat yang dapat ia andalkan dalam mengatasi kesulitan yang ia alami. Bagaimana pola hubungan yang terbentuk antara ibu dan bidan akan sangat ditentukan oleh keterampilan bidan dalam menempatkan diri sebagai teman dan pendamping bagi ibu. Jika pada tahap ini hubungan yang terbentuk sudah baik maka tujuan dari asuhan akan lebih mudah tercapai. Pendidikan dalam usaha pemberian pendidikan kesehatan terhadap ibu dan keluarga

- b) Masa nifas merupakan masa yang paling efektif bagi bidan untuk menjalankan perannya sebagai pendidik.

Dalam hal ini, tidak hanya ibu yang mendapatkan materi pendidikan kesehatan, tapi juga seluruh anggota keluarga. Melibatkan keluarga dalam setiap kegiatan perawatan ibu dan bayi merupakan salah satu teknik yang

dapat digunakan untuk memberikan pendidikan kesehatan yang tepat. Selain itu, setiap pengambilan keputusan yang berhubungan dengan kesehatan selalu melibatkan keluarga sehingga bidan selalu mengikutsertakan keluarga dalam pelaksanaan asuhan.

- c) Pelaksanaan asuhan kepada pasien dalam hal tindakan perawatan, pemantauan, penanganan masalah, rujukan dan deteksi dini komplikasi masa nifas.

Dalam menjalankan peran dan tanggung jawabnya, bidan sangat dituntut kemampuannya dalam menerapkan teori yang telah didapatkannya kepada pasien. Perkembangan ilmu dan pengetahuan yang paling baru (*up to date*) harus selalu diikuti agar bidan dapat memberikan pelayanan yang berkualitas kepada pasien. Penguasaan bidan dalam hal pengambilan keputusan yang tepatnya mengenai kondisi pasien sangatlah penting, terutama menyangkut penentuan kasus rujukan dan deteksi dini pasien agar komplikasi dapat dicegah.

## **A. Masa Nifas**

### **1. Pengertian masa nifas**

- a. Puerperium adalah masa enam minggu sejak bayi lahir sampai organ-organ reproduksi kembali ke keadaan normal sebelum hamil (Bobak, 2004).
- b. Periode pascapartum adalah masa dari kelahiran plasenta dan selaput janin hingga kembalinya traktus reproduksi wanita pada kondisi tidak hamil yang berlangsung sekitar 6 minggu pascapartum. (Varney, 2007).
- c. Masa nifas di mulai setelah partus selesai, dan berakhir setelah kira-kira 6 minggu pascapartum. (Wikjdosastro, 2005).
- d. Pascapersalinan atau masa nifas adalah suatu masa di mulai sejak bayi lahir diikuti dengan keluarnya plasenta atau ari-ari, dan berakhir sampai rahim pulih kembali seperti keadaan seperti keadaan sebelum hamil dan melahirkan yang berlangsung selama 40 hari. (<http://www.BKKBN.go.id> di akses tanggal 02-08-2008).



## 1. Perubahan fisiologi masa nifas

Perubahan fisiologi yang terjadi sangat jelas, walaupun di anggap normal, di mana proses-proses pada kehamilan berjalan terbalik. Adapun perubahan fisiologi masa nifas adalah:

### a. Sistem reproduksi

#### 1) Uterus

Proses kembalinya uterus kekeadaan sebelum hamil setelah melahirkan di sebut involusi uteri. Proses ini di mulai segera setelah plasenta keluar akibat kontraksi otot-otot polos uterus. Dalam waktu 12 jam, tinggi fundus mencapai kurang lebih 1 cm di atas umbilikus. Fundus turun kira-kira 1 sampai 2 cm setiap 24 jam. Uterus pada waktu hamil penuh beratnya 11 kali berat sebelum hamil, kemudian berinvolusi kira-kira menjadi 500 gram 1 minggu setelah melahirkan dan pada minggu ke enam beratnya menjadi 50-60 gram.

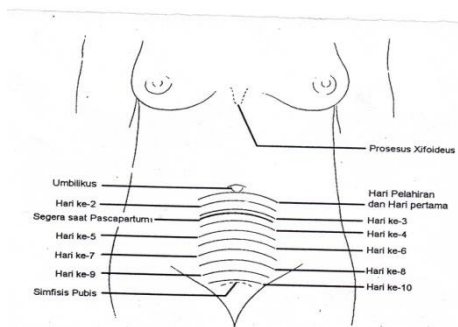

Gambar 2.1 : Tinggi Fundus dan involusi uterus.

Sumber : Varney, Kriebs, Gegor 2007 (Buku Ajar Kebidanan, Edisi 4, Vol.2. Jakarta. EGC)

Asuhan

Tabel 2.1 Tinggi fundus uteri dan berat uteri menurut masa involusi

Involusi uteri	Tinggi fundus uteri	Berat uterus
Bayi lahir	Setinggi pusat	1000 gram
Uri lahir	2 jari bawah pusat	750 gram
1 minggu	Pertengahan pusat simfisis	500 gram
2 minggu	Tidak teraba di atas simfisis	350 gram
6 minggu	Bertambahan kecil	40 gram
8 minggu	Sebesar normal	30 gram

Sumber : Mochtar. 1998. Sinopsis obstetri. Jakarta. EGC

2) Tempat implantasi plasenta

Segera setelah plasenta dan ketuban di keluarkan, konstriksi vaskular dan trombosis menurun, tempat plasenta ke area yang meninggi dan bernodul tidak teratur. Regenerasi endometrium selesai pada akhir minggu ke tiga masa parcapartum, kecuali bekas tempat implantasi plasenta. Regenerasi pada tempat implantasi biasanya tidak sesuai sampai 6 minggu setelah melahirkan.

3) Serviks

Menjadi lunak segera setelah ibu melahirkan, 18 jam pascapartum, serviks memendek dan konsistensinya menjadi lebih padat dan kembali ke bentuk semula, muara serviks yang berdilatasi 10 cm sewaktu melahirkan menutup secara bertahap.

4) Vagina dan perineum

Estrogen pascapartum yang menurun, berperan dalam penipisan mukosa vagina dan hilangnya rugae. Vagina yang semula sangat teregang akan kembali secara bertahap ke ukuran sebelum hamil, 6-8 minggu setelah bayi lahir. (Bobak, 2004).

5) Laktasi

Sejak masa kehamilan sudah terdapat persiapan-persiapan pada kelenjar mammae untuk menghadapi masa laktasi setelah partus, estrogen dan progesteron menurun, kemudian di ekskresi hormon oksitosin oleh hipofise anterior dan hormon prolaktin. Dan adanya pengaruh oksitosin mengakibatkan mioepitelium kelenjar-kelenjar susu berkontraksi sehingga pengeluaran ASI di laksanakan. (Wikjdosastro, 2005)

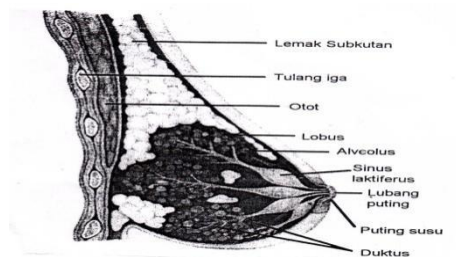

Gambar 2.1 Gambaran payudara laktasi dari samping.

Sumber : Walker, M. L. Core curriculum for lactation consultant practice, Sudbury, MA: Jones Bartlett Publisher, Inc., 2002

6) Lokhia

Merupakan sekret dari uterus yang keluar melalui vagina selama masa puerperium. Jenis-jenis lokhia antara lain :

a.) Lokhia rubra

Berwarna kemerahan karena mengandung darah, merupakan darah yang pertama keluar setelah persalinan dari uterus dan berlanjut selama 2-3 hari pertama pascapartum, mengandung darah dan jaringan serosa.

b.) Lokhia serosa

Berwarna merah muda, kuning atau putih, lokhia ini mengandung serosa, jaringan desidua, leukosit dan eritrosit, yang berlangsung pada hari ke 4 hingga hari ke 7-8.

c.) Lokhia alba

Mulai terjadi sekitar hari ke 10 pascapartum dan hilang sekitar 2-4 minggu berwarna putih, krem serta mengandung leukosit dan sel desidua.

b. Tanda-tanda vital

1.) Tekanan darah

Segera setelah melahirkan terjadi peningkatan sementara dari tekanan darah sistolik dan diastolik, yang kemudian kembali secara spontan ke tekanan darah sebelum hamil selama beberapa hari

2.) Suhu

Suhu maternal kembali normal dari suhu yang sedikit meningkat selama periode intrapartum dan stabil dalam 24 jam pertama pascapersalinan.

3.) Nadi

Denyut nadi meningkat selama persalinan akhir, kemudian kembali selama normal setelah beberapa jam pertama pascapartum.

4.) Pernafasan

Fungsi pernafasan kembali pada rentang normal wanita selama jam pertama pascapersalinan.

c. Sistem urinaria

Segera setelah pascapartum kandung kemih mengalami oedema, kongesti dan hipotonik sehingga menyebabkan overdistensi. Pelvis renalis dan ureter, yang

meregang dan mengalami dilatasi selama kehamilan, akan kembali normal pada akhir minggu ke 4 pascapartum.

d. Sistem hematologi

Hematologi, hematokrit dan hitung eritrosit sangat bervariasi dalam puerperium awal sebagai akibat dari fluktuasi volume darah, volume plasma, dan kadar volume sel darah merah, kadar ini dipengaruhi oleh status hidrasi wanita saat persalinan. Faktor ini menyebabkan hematokrit kurang efektif sebagai ukuran kehilangan darah selama sedikitnya 2 hingga 4 hari pascapartum. Keadaan ini akan kembali normal pada akhir masa puerperium.

e. Sistem kardiovaskuler

Tonus otot polos pada dinding vena mulai membaik, volume darah mulai berkurang, viskositas darah kembali normal dan curah jantung serta tekanan darah menurun sampai ke kadar sebelum hamil.

f. Sistem integument (kulit)

Striae abdomen tidak dapat dihilangkan secara sempurna, tetapi dapat berubah menjadi garis putih-keperakan yang halus setelah periode beberapa bulan. Dinding abdomen lunak setelah kelahiran karena dinding ini meregang selama kehamilan.(Varney, 2007).

g. Sistem gastrointerstinal (defekasi)

Buang air besar secara spontan bisa tertunda selama 2 sampai 3 hari setelah ibu melahirkan. Keadaan ini bisa disebabkan karena tonus otot menurun selama proses persalinan dan pada awal masa pascapartum. Kebiasaan buang besar yang teratur perlu di capai kembali setelah tonus otot ke keadaan normal. (Bobak, 2004)

h. Perubahan psikologi

Adaptasi psikologi pada ibu pascapersalinan menurut Reva Rubin melalui suatu proses yang terjadi dalam 3 tahap antara lain:

1.) Fase taking In

Terjadi pada hari ke 1-2 post partum, perhatian ibu terhadap kebutuhan dirinya pasif dan tergantung. Ibu tidak menginginkan kontak dengan bayinya, bukan berarti tidak memperhatikan. Dalam fase ini, yang diperlukan adalah informasi tentang bayinya bukan cara merawat bayi (tahap ketergantungan).



## 2.) Fase taking Hold

Fase ini berlangsung sampai kira-kira hari ke 10. Ibu berusaha mandiri dan berinisiatif, perhatian terhadap dirinya, misalnya kelancaran miksi dan defekasi, melakukan aktivitas seperti duduk, jalan, dan belajar tentang perawatan diri dan bayinya, timbul kurang percaya diri sehingga mudah mengatakan tidak mampu melakukan perawatan. Pada saat ini sangat di butuhkan sistem pendukung bagi ibu primipara karena pada fase ini seiring dengan terjadinya postpartum blues.

## 3.) Fase letting Go

Berlangsung hingga minggu ke 5-6 pasca kelahiran, tubuh ibu telah sembuh, secara fisik ibu mampu menerima tanggung jawab normal dan tidak lagi menerima peran sakit, kegiatan seksualnya telah di lakukan kembali

## 2. Periode masa nifas

### a. Puerperium dini

Kepulihan di mana ibu telah di perbolehkan berdiri dan berjalan-jalan.

### b. Puerperium intermedial

Kepulihan menyeluruh alat-alat genitalia yang lamanya 6-8 minggu.

### c. Remote puerperium

Waktu yang di perlukan untuk pulih kembali dan sehat sempurna terutama bila selama hamil atau persalinan mempunyai komplikasi.(Mochtar, 1998).

## 3. Perawatan masa nifas

### a. Kebersihan diri

- 1.) Mengajarkan pada ibu bagaimana cara membersihkan daerah kelamin dengan sabun dan air, yang di mulai di sekitar daerah vulva terlebih dahulu dari depan ke belakang, kemudian membersihkan sekitar daerah anus.
- 2.) Mengganti pembalut atau kain pembalut setidaknya dua kali sehari dan jika menggunakan kain di cuci dan di keringkan di bawah sinar matahari atau di setrika.

3.) Mencuci tangan dengan sabun dan air sebelum dan sesudah membersihkan daerah kelamin.

b. Istirahat

Istirahat yang cukup untuk mencegah kelelahan yang berlebihan serta tidur siang atau beristirahat selagi bayi tidur.

c. Gizi

Makanan harus bermutu, bergizi dan cukup kalori, sebaiknya makanan yang mengandung banyak protein, lemak, vitamin, mineral, sayur –sayuran dan buah-buahan, minum air sedikitnya 3 liter setiap hari.

d. Perawatan payudara

Menjaga payudara tetap bersih dan kering, terutama puting susu, menggunakan BH yang menyokong payudara.

**4. Tujuan asuhan masa nifas**

Asuhan pada masa nifas di perlukan karena periode ini merupakan masa kritis bagi ibu maupun bayi terutama dalam 24 jam pertama. Adapun asuhan masa nifas antara lain :

- a. Menjaga kesehatan ibu dan bayinya, baik fisik maupun psikologik.
- b. Melaksanakan skrining yang komprehensif, mendeteksi masalah, mengobati atau merujuk bila terjadi komplikasi pada ibu maupun bayinya.
- c. Memberikan pendidikan kesehatan tentang perawatan kesehatan diri, nutrisi, keluarga berencana, menyusui, pemberian imunisasi pada bayinya dan perawatan bayi sehat
- d. Memberikan pelayanan keluarga berencana.

**5. Pengawasan masa nifas**

Pengawasan masa nifas dilakukan untuk menilai keadaan ibu dan bayi baru lahir, untuk mencegah, mendeteksi dan menangani masalah-masalah yang terjadi, adapun pengawasan masa nifas antara lain :

a. 6 - 8 jam setelah persalinan

Tujuannya :

- 1.) Mencegah perdarahan masa nifas
- 2.) Mendeteksi dan merawat penyebab lain perdarahan
- 3.) Pemberian ASI awal
- 4.) Menjaga bayi tetap sehat dengan mencegah hipotermi.

b. 6 hari setelah persalinan

Tujuannya :

- 1.) Memastikan involusi uterus berjalan normal. Uterus berkontraksi, fundus dibawah umbilikus, tidak ada perdarahan abnormal, dan tidak ada bau.
- 2.) Menilai adanya tanda-tanda demam, infeksi atau perdarahan abnormal.
- 3.) Memastikan ibu mendapat cukup makanan, cairan dan istirahat
- 4.) Memastikan ibu menyusui dengan baik dan tidak memperlihatkan adanya tanda-tanda penyulit.

c. 2 minggu setelah persalinan

Tujuannya :

- 1.) Memastikan involusi uterus berjalan normal. Uterus berkontraksi, fundus dibawah umbilikus, tidak ada perdarahan abnormal, dan tidak ada bau.
- 2.) Menilai adanya tanda-tanda demam, infeksi atau perdarahan abnormal.
- 3.) Memastikan ibu mendapat cukup makanan, cairan dan istirahat
- 4.) Memastikan ibu menyusui dengan baik dan tidak memperlihatkan adanya tanda-tanda penyulit.

d. 6 minggu setelah persalinan

Tujuannya :

- 1.) Menanyakan pada ibu tentang penyulit yang ia atau bayi alami
- 2.) Memberikan konseling KB secara dini

## **PERDARAHAN PASCA PERSALINAN**

Istilah Perdarahan post partum dalam arti luas mencakup semua perdarahan yang terjadi setelah kelahiran bayi: sebelum, selama, dan sesudah keluarnya plasenta. Menurut defenisi, perdarahan post partum adalah perdarahan yang melebihi 500ml setelah bayi lahir. Pada praktisnya tidak perlu mengukur jumlah perdarahan sampai sebanyak itu, sebab menghentikan perdarahan lebih dini akan memberikan prognosis yang lebih baik. Pada umumnya, bila terdapat perdarahan yang lebih dari normal, apalagi telah menyebabkan perubahan tanda vital (seperti kesadaran menurun, pucat, limbung, berkeringat dingin, sesak nafas, serta tensi < 90 mmHg dan nadi > 100/menit), maka penanganan harus segera dilakukan. (Oxorn, 2010)

Perdarahan post partum dapat menyebabkan kematian ibu 45% terjadi pada 24 jam pertama setelah bayi lahir, 68-73% dalam satu minggu setelah bayi lahir, dan 82-88% dalam dua minggu setelah bayi lahir. (winkjosastro, 2008)

### **Gambaran Klinis**

Gambaran klinisnya berupa perdarahan terus menerus dan keadaan pasien secara beransur-ansur menjadi jelek. Denyut nadi menjadi cepat dan lemah, tekan darah menurun, pasien berubah pucat dan dingin, dan nafasnya menjadi sesak, terengah-engah, berkeringat dan akhirnya coma serta meninggal dunia. Situasi yang berbahaya adalah kalau denyut nadi dan tekanan darah tiba-tiba turun, dan pasien dalam keadaan shock. Uterus dapat terisi darah dalam jumlah yang cukup banyak sekalipun dari luar hanya terlihat sedikit. Perdarahan post partum ada dua. Pertama, anemia yang akibatkan perdarahan tersebut memperlemah keadaan pasien, menurungkan daya tahannya dan menjadi factor predisposisi terjadi infeksi nifas. Kedua, jika kehilangan darah ini tidak dihentikan, akibat akhir tentu saja kematian. (Oxorn 2010, 412)

## **2. Etiologi perdarahan post partum**

### **a. Perdarahan post partum primer**

#### **1.) Atonia uteri**

Faktor-faktor predisposisi terjadinya atonia uteri adalah :

- a) Umur : umur yang terlalu muda dan tua
- b) Paritas : sering di jumpai pada multipara dan grandemultipara.
- c) Partus lama dan partus terlantar
- d) Faktor sosial ekonomi yaitu malnutrisi.

#### **2.) Retensio plasenta**

#### **3.) Plasenta rest**

#### **4.) Trauma persalinan seperti ruptur uteri dan hematoma**

#### **5.) Gangguan pembekuan darah**

### **b. Perdarahan post partum sekunder**

#### **1.) Plasenta rest dan tertinggalnya selaput ketuban**

#### **2.) Trauma persalinan seperti bekas SC, pembuluh darah terbuka**

#### **3.) Infeksi yang menyebabkan sub involusi bekas implantasi plasenta.**

### 3. Faktor predisposisi perdarahan post partum

- a. Peningkatan tekanan darah (lebih dari 140/90 mmHg)
- b. Polihidramnion atau kehamilan ganda
- c. Seksiosesaria sebelumnya
- d. Persalinan lama
- e. Persalinan presipitatus
- f. Gangguan pembekuan darah. (Boyle, 2007).

### 4. Diagnosa perdarahan post partum

- a. Perdarahan terus menerus setelah lahirnya bayi
- b. Pucat dan terdapat tanda-tanda syok atau presyok (tensi rendah, nadi cepat, dan lemah, extremitas dingin), perdarahan terus mengalir ke vagina.
- c. Pemeriksaan obstetri :
  - 1.) Bila ada atonia / hipotonía uteri : uterus teraba lembek dan membesar.
  - 2.) Bila kontraksi uterus baik, kemungkinan telah terjadi perlukaan jalan lahir.

Pemeriksaan dalam dapat di lakukan setelah keadaan umum diperbaiki dan dinilai kontraksi uterus, perlukaan jalan lahir dan adanya sisa plasenta.

#### *A. Atonia Uteri*

Perdarahan post partum bisa dikendalikan melalui kontraksi dan retraksi serat-serat myometrium. Kontraksi dan retraksi ini menyebabkan terlipatnya pembuluh-pembuluh darah sehingga aliran darah tempat placenta menjadi terhenti. Kegagalan mekanisme akibat gangguan fungsi myometrium dinamakan atonia uteri dan keadaan ini menjadi penyebab utama perdarahan post partum. Sekalipun pada kasus perdarahan post partum kadang-kadang sama sekali tidak disangka atonia uteri sebagai penyebabnya, namun adanya faktor predisposisi dalam banyak hal harus menimbulkan kewaspadaan dokter terhadap kemungkinan gangguan tersebut.

Perdarahan oleh karena atonia uteri dapat dicegah dengan:

- Melakukan secara rutin manajemen aktif kala III pada semua wanita yang bersalin karena hal ini dapat menurunkan insiden perdarahan pascapersalinan akibat atonia uteri
- Pemberian misoprostol peroral 2-3 tablet (400-600µg) segera setelah bayi lahir

Factor predisposisi adalah sebagai berikut

- Regangan rahim berlebih karena kehamilan gemelli, polihidramnion, atau anak terlalu besar
- Kelelahan karena persalinan lama atau ersalinan kasep
- Kehamilan grande-multipara
- Ibu dengan keadaan umum yang jelek, anemis, atau menderita penyakit menahun
- Infeksi intra uterin (korioamnionitis)
- Ada riwayat pernah atonia uteri sebelumnya

### **Diagnosis**

Diagnosis ditegakkan bila setelah bayi dan plasenta lahir ternyata perdarahan masih aktif dan banyak, bergumpal dan pada palpasi, didapatkan fundus uteri masih setinggi pusat atau lebih dengan kontraksi yang lembek. Perlu diperhatikan bahwa pada saat atonia uteri didiagnosis, maka pada saat itu juga masih ada darah sebanyak 500-1000 cc yang sudah keluar dari pembuluh darah tetapi masih terperangkap dalam uterus dan harus diperhitungkan dalam kalkulasi pemberian darah terganti.

### **Tindakan**

Langkah berikutnya dalam upaya mencegah atonia uteri ialah melakukan penanganan aktif kala tiga secara berkala, yaitu:

#### **C. Menyuntikkan oksitosin**

- Memeriksa fundus uteri untuk memastikan kehamilan tunggal
- Menyuntikkan oksitosin 10 IU secara intramuskular pada bagian luar paha kanan sepertiga atas setelah melakukan aspirasi terlebih dahulu untuk memastikan bahwa ujung jarum tidak mengenai pembuluh darah

#### **D. Peregangan tali pusat terkendali**

- Memindahkan klem pada tali pusat hingga berjarak 5-10 cm dari vulva atau menggulung tali pusat.
- Meletakkan tangan kiri di atas simpisis menahan bagian bawah uterus, sementara tangan kanan memegang tali pusat menggunakan klem atau kain kasa dengan jarak 5-10 cm dari vulva

- Saat uterus berkontraksi, menegangkan tali pusat dengan tangan sementara tangan kiri menekan uterus dengan hati-hati ke arah dorso-cranial

#### E. Mengeluarkan plasenta

- Jika dengan peregangan tali pusat terkendali tali pusat bertambah panjang dan terasa adanya pelepasan plasenta, minta ibu untuk meneran sedikit sementara tangan kanan menarik tali pusat ke arah bawah kemudian ke atas sesuai dengan kurve jalan lahir hingga plasenta tampak pada vulva.
- Bila tali pusat bertambah panjang tetapi plasenta belum lahir, pindahkan kembali klem hingga berjarak  $\pm 5-10$  cm dari vulva
- Bila plasenta belum lepas setelah mencoba langkah tersebut selama 15 menit suntikkan ulang 10 IU oksitosin IM.
- Periksa kandung kemih, lakukan kateterisasi bila penuh
- Tunggu 15 menit, bila belum lahir lakukan tindakan plasenta manual

F. Setelah plasenta tampak pada vulva terus melahirkan plasenta dengan hati-hati. Bila terasa ada tahanan, penegangan plasenta dan selaput secara perlahan dan sabar untuk mencegah robeknya selaput ketuban

G. Masase uterus: segera setelah plasenta lahir, melakukan masase pada fundus uteri dengan menggosok fundus secara sirkuler menggunakan bagian palmar empat jari tangan kiri hingga kontraksi uterus baik (fundus teraba keras)

#### H. Memeriksa kemungkinan adanya perdarahan pascapersalinan

- Kelengkapan plasenta dan ketuban
- Kontraksi uterus
- Perlukaan jalan lahir. (JNPK-KR, 2008/ Pelatihan Klinik Pelayanan Obstetric Emergensi Dasar)

## B. REST PLASENTA

### 1. Pengertian rest plasenta

a. Rest plasenta adalah suatu bagian dari plasenta, satu atau lebih lobus tertinggal dalam uterus. (Saifuddin, 2002).

### 2. Tanda dan gejala klinik rest plasenta

- Perdarahan pasca partus berkepanjangan (perpanjangan perdarahan lochia).
- Perdarahan pasca partus sekunder.
- Pengeluaran lochia dapat berbau akibat infeksi rest plasenta. (Manuaba, 2001).

### **3. Komplikasi rest plasenta**

- a. Merupakan sumber infeksi dan perdarahan potensial.
- b. Degenerasi koriokarsinoma.
- c. Dapat menimbulkan gangguan pembekuan darah. (Manuaba, 2008).

### **4. Penatalaksanaan rest plasenta**

- a. Pasang infus profilaksis.
- b. Berikan antibiotik dan uterotonika.
- c. Raba bagian dalam uterus untuk mengetahui adanya bagian plasenta, kemudian eksplorasi uterus secara manual. Jaringan yang melekat dengan kuat, mungkin merupakan plasenta akreta, untuk pelepasan plasenta yang melekat kuat dapat mengakibatkan perdarahan berat atau perforasi uterus, yang biasanya membutuhkan tindakan histerektomi.
- d. Keluarkan bagian plasenta dengan tangan (manual plasenta), forsep ovum atau kuret lebar.
- e. Bila kadar hb < 8 gr % lakukan transfusi darah, dan jika hb > 8 gr % beri sulfas ferosus 600 mg / hari selama 10 hari.

Jika sisa plasenta telah lepas dan perdarahan masih berlanjut kaji status pembekuan darah dengan menggunakan uji pembeku darah sederhana. Kegagalan terbentuknya bekuan darah setelah 7 menit atau terbentuknya bekuan darah yang lunak yang mudah hancur menunjukkan adanya kemungkinan koagulasi.



Tabel 2.1 : Penatalaksanaan plasenta rest

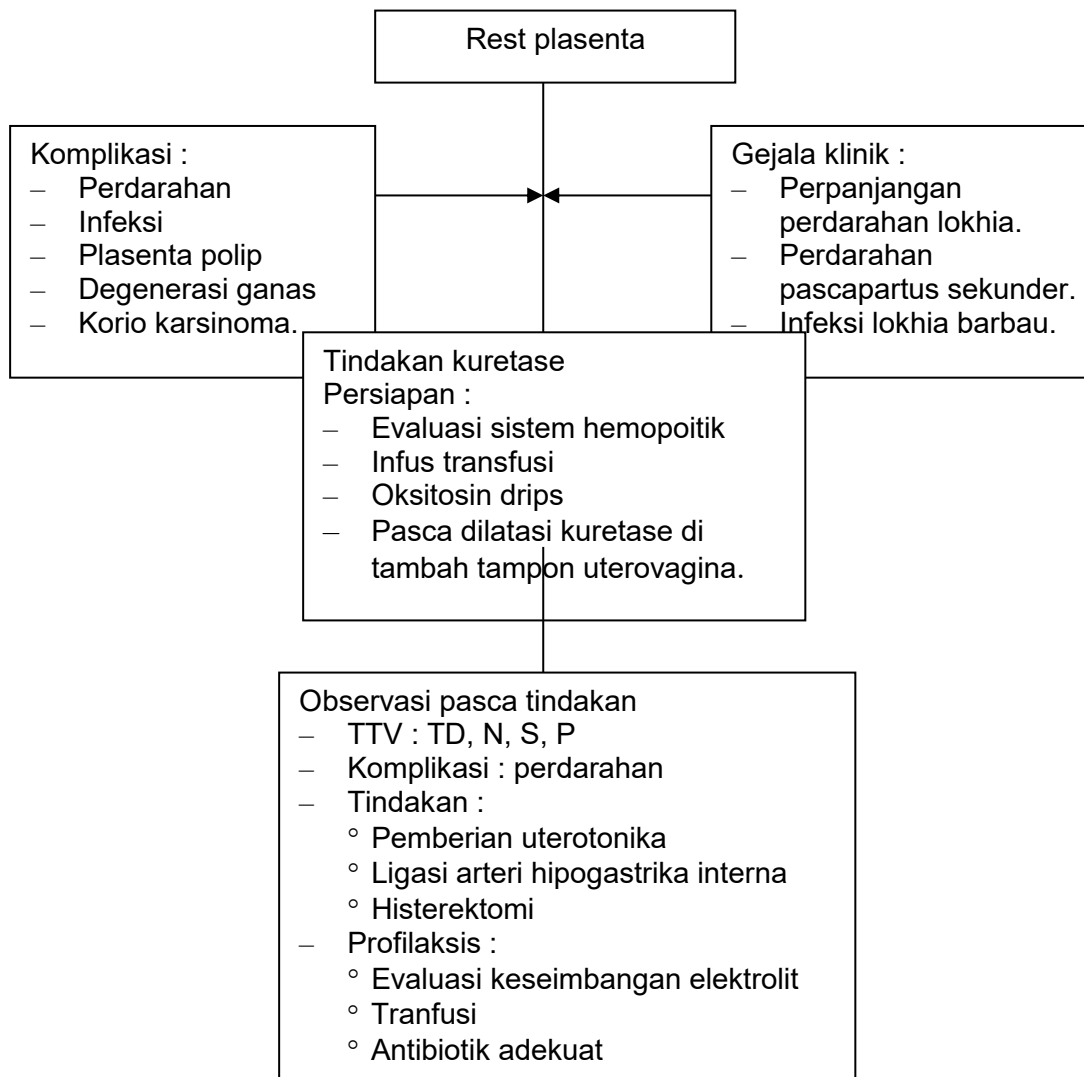

*Sumber : Manuaba gde bagus. 2001. Kapita selekta penatalaksanaan obstetri ginekologi dan KB. Jakarta : EGC* *rutin*

## DAFTAR PUSTAKA

- Varney Helen, 2008, Buku saku Bidan. Penerbit Buku Kesehatan EGC, Jakarta
- Saifuddin A B. 2002. “ Perdarahan setelah lahir” Acuan nasional pelayanan kesehatan maternal dan neonatal, yayasan bina pustaka, Sarwono prawihardjo, edisi 1, Jakarta, hal 127-129, 426
- Saifuddin A.B, 2004, “*Buku Acuan Nasional Pelayanan Kesehatan Maternal dan Neonatal*”, Yayasan Bina Pustaka, Jakarta.
- Sitti, Saleha. 2009. *Asuhan Kebidanan pada Masa Nifas*. Jakarta: Salemba Medika.
- Suradi, R, Tobing, HK. 2003. *Bahan Bacaan Manajemen Laktasi Menuju Persalinan Aman dan Bayi Baru Lahir Sehat*. Jakarta : Program Manajemen Laktasi Perkumpulan Perinatologi Indonesia

## **Bendungan ASI**

### 1. Pengertian

- a. Bendungan ASI adalah penyumbatan pada duktus laktiferus akibat hambatan aliran air susu karena tekanan internal dan eksternal (pembesaran dan pakaian ketat)
- b. Bendungan ASI yaitu suatu keadaan dimana payudara terasa berat, panas dan keras yang terjadi karena terlambat menyusukan atau perlengketan pada waktu menyusui yang kurang baik, sehingga dapat menyebabkan kesakitan pada ibu nifas (Suradi,2002).

### 2. Tanda dan Gejala

Keluhan pada ibu yang mengalami bendungan ASI adalah:

- a. Payudara Bengkak
- b. Payudara keras
- c. Payudara panas
- d. Payudara Terasa nyeri karena adanya pembengkakan yang terlokalisasi.
- e. Benjolan pada payudara terlihat jelas dalam perabaan terasa lunak

### 3. Etiologi

Penyebab terjadinya bendungan ASI adalah:

- a. Keterlambatan dalam pemberian ASI dini.
- b. Posisi menyusui yang kurang baik sehingga mulut bayi tidak menutupi areola mammae.
- c. Ibu tidak menyusui bayinya secara on-demand.

- d. pakaian yang terlalu ketat
4. Penatalaksanaan Bendungan ASI

Tindakan yang dapat dilakukan untuk mengatasi bendungan ASI adalah:

- a. Anjurkan pada ibu untuk menyusui sedini mungkin dan tidak terjadwal.
- b. Ajarkan pada ibu cara yang menyusui yang baik apakah dengan cara duduk atau berbaring.
- c. Hindari pakaian yang ketat karena dapat menekan duktus laktiferus.
- d. Lakukan massage payudara dan pemerah ASI untuk meningkatkan aliran ASI dengan membersihkan sinus-sinus dan duktus-duktus laktiferus kolostrum pertama yang lengket. Duktus dan sinus ini digunakan untuk mengurangi pembengkakan, membantu bayi menyusui, dan mengumpulkan ASI untuk pemberian susu botol (mis: pada bayi prematur atau ketika ibu tidak ada ditempat).
- e. Langkah – langkah untuk massase payudara

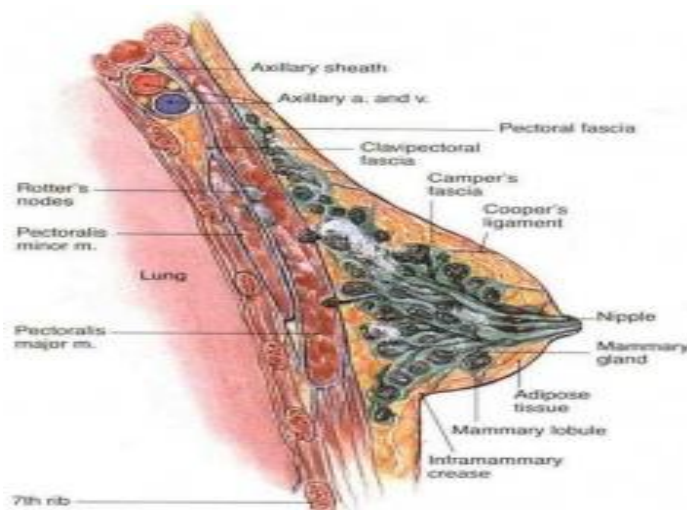

Gambar 2 Anatomi Payudara (Utami Rusli,2004)

- 1) Cuci tangan.
- 2) Duduk dengan nyaman.
- 3) Lepaskan pakaian yang mneutup payudara.

- 4) Lindungi pakaian yang lain dengan menutupinya dengan handuk mandi.
  - 5) Lumasi tangan dengan lotion atau baby oil.
  - 6) Visualisasikan payudara searah jarum jam, tempatkan satu tangan, dengan telapak tangan ke bawah, pada posisi jam 12 tepat di batas atas payudara. Tempatkan tangan yang lain, dengan telapak ke bawah, diatas tangan yang pertama.
  - 7) Beri tekanan yang kuat yang sejajar sementara menarik dua tangan secara terpisah ke arah samping sehingga satu tangan turun ke satu sisi payudara.
  - 8) Pada saat tangan turun ke sisi-sisi payudara, pertahankan ibu jari di bagian atas payudara sampai jari-jari bertemu lagi dan saling menutup satu sama lain di bawah payudara, sehingga membentuk mangkuk payudara.
  - 9) Melanjutkan tekanan kuat yang merata, tarik payudara ke atas dan ke depan sementara jari-jari menekan ke arah areola dan puting, serta ibu jari menekan ke bawah ke arah areola dan puting.
  - 10) Tanpa menyentuh areola dan puting, selipkan payudara di antara jari dan ibu jari saat jari-jari mengurut lepas payudara.
  - 11) Ulangi langkah 6 sampai 10 secara berurutan 10-15 kali, lumasi kembali tangan sesuai kebutuhan.
- f. Langkah-langkah pemerah Asi:
- 1) Topang payudara dengan satu tangan.
  - 2) Gunakan ibu jari dan jari telunjuk atau jari tengah yang lain dan tempatkan menyilang terhadap satu sama lain pada sisi yang berlawanan dari puting dibatas luar areola (sinus laktiferua terletak di area bawah tepi luar areola).

- 3) Menggunakan gerakan memerah, tekan kebelakang (menjauh dari areola), kemudian ke dalam (turun kedalam jaringan), kemudian kedepan (ke arah puting), dan kemudian lepaskan tekanan.
- 4) Beri tekanan perlahan tapi mantap. Tekanan yang tidak perlu dapat menyebabkan trauma jaringan, tetapi tekanan harus cukup kuat untuk mengompresi sinus.
- 5) Amati untuk melihat butiran kolostrum atau susu pada permukaan puting, yaitu tempat muara duktus berada. Ibu mungkin tidak melihat butiran kolostrum atau susu ketiak pertama kali melakukan pemerahan. Namun setelah melakukan tekanan berulang-ulang, semua duktus segera mengalir bebas dan ibu tidak hanya akan melihat kolostrum atau susu, tetapi ia akan melihat aliran lecil pada setiap gerakan memerah.
- 6) Perlahan seka atau serap kolostrum atau susu dari permukaan puting dengan kain bersih.
- 7) Sesuai metode, gerakkan ibu jari dan jari mengelilingi areola, ulangi langkah 2 sampai 5 untuk masing-masing lokasi.

Ketika pertama kali memerah ASI, lakukan gerakan memerah tidak lebih dua kali untuk masing-masing payudara agar tidak membuat trauma jaringan, memerah ASI dapat dilakukan sampai aliran kolostrum atau susu berhenti

#### g. Penatalaksanaan / **Perawatan Payudara**

Perawatan Payudara pasca persalinan merupakan kelanjutan perawatan payudara semasa hamil, yang mempunyai tujuan sebagai berikut

- 1) Untuk menjaga kebersihan payudara sehingga terhindar dari infeksi
- 2) Untuk mengenyalkan puting susu, supaya tidak mudah lecet

- 3) Untuk menonjolkan puting susu
- 4) Menjaga bentuk buah dada tetap bagus
- 5) Untuk mencegah terjadinya penyumbatan
- 6) Untuk memperbanyak produksi ASI
- 7) Untuk mengetahui adanya kelainan

Pelaksanaan perawatan payudara pasca persalinan dimulai sedini mungkin yaitu 1 – 2 hari sesudah bayi dilahirkan. Hal itu dilakukan 2 kali sehari.

#### **h. Pelaksanaan Perawatan Payudara**

##### **a. Persiapan Alat**

1. *Baby oil* secukupnya.
2. Kapas secukupnya
3. Waslap, 2 buah
4. Handuk bersih, 2 buah
5. Bengkok
6. 2 baskom berisi air (hangat dan dingin)
7. Pakaian yang bersih dan terbuat dari katun

##### **b. Persiapan Ibu**

1. Cuci tangan dengan sabun dibawah air mengalir dan keringkan dengan handuk.
2. Baju ibu bagian depan dibuka

### 3. Pasang handuk

#### c. Pelaksanaan Perawatan Payudara

Ada beberapa hal yang perlu diperhatikan dalam melaksanakan perawatan payudara pasca persalinan, yaitu:

1. Puting susu dikompres dengan kapas minyak selama 3-4 menit, kemudian bersihkan dengan kapas minyak tadi.
2. Pengenyalan yaitu puting susu dipegang dengan ibu jari dan jari telunjuk diputar kedalam 20 kali keluar 20 kali.
3. Penonjolan puting susu yaitu :
  - 1) Puting susu cukup ditarik sebanyak 20 kali
  - 2) Dirangsang dengan menggunakan ujung waslap
  - 3) Memakai pompa puting susu
4. Pengurutan payudara:
  - 1) Telapak tangan petugas diberi *baby oil* kemudian diratakan
  - 2) Peganglah payudara lalu diurut dari pangkal ke puting susu sebanyak 30 kali
  - 3) Pijatlah puting susu pada daerah areola mammae untuk mengeluarkan colostrums.
  - 4) Bersihkan payudara dengan air bersih memakai waslap.



Gambar 3. Pengurutan buah dada dari tengah ke samping kemudian ke bawah (Varney,2008).

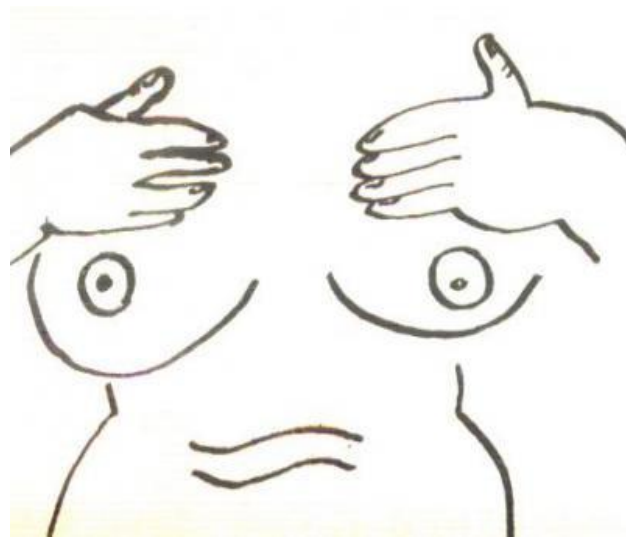

Gambar 4. Pengurutan buah dada berputar dari tengah ke samping kemudian ke bawah (Varney,2008).



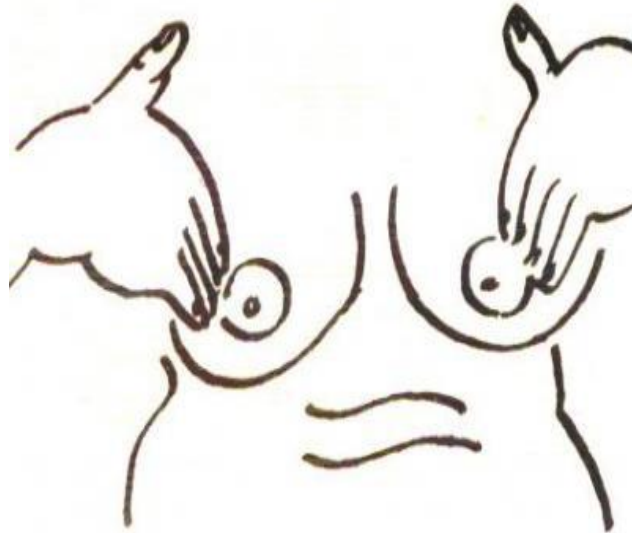

Gambar 5. Pengurutan buah dada berputar dari tengah ke samping kemudian ke bawah (Varney,2008).



Gambar 6. Pengurutan buah dada dari pangkal ke puting.(Varney,2008).

#### d. Perangsangan Payudara

Setelah selesai pengurutan, payudara disiram dengan air hangat dan dingin secara bergantian selama  $\pm$  5 menit (air hangat dahulu kemudian air dingin).

Kemudian pakailah BH (kutang) yang menyangga payudara. Diharapkan dengan melakukan perawatan payudara, baik sebelum maupun sesudah melahirkan, proses laktasi dapat berlangsung dengan sempurna.

e. Perawatan Payudara dengan Masalah Puting Lecet

Untuk mencegah rasa sakit, bersihkan puting susu dengan air hangat ketika sedang mandi dan jangan menggunakan sabun, karena sabun bisa membuat puting susu kering dan iritasi.

f. Penyumbatan Kelenjar Payudara

Sebelum menyusui, pijat payudara dengan lembut, mulailah dari luar kemudian perlahan-lahan bergerak ke arah puting susu dan lebih berhati-hatilah pada area yang mengeras. Menyusui sesering mungkin dengan jangka waktu selama mungkin, menyusui bayi dengan payudara yang sakit jika ibu kuat menahannya, karena bayi akan menyusui dengan penuh semangat pada awal sesi menyusui, sehingga bisa mengeringkannya dengan efektif. Lanjutkan dengan mengeluarkan air susu dari payudara itu setiap kali selesai menyusui jika bayi belum benar-benar menghabiskan isi payudara yang sakit tersebut. Tempelkan handuk halus yang sudah dibasahi dengan air hangat pada payudara yang sakit beberapa kali dalam sehari (atau mandi dengan air hangat beberapa kali), lakukan pemijatan dengan lembut di sekitar area yang mengalami penyumbatan kelenjar susu dan secara perlahan-lahan turun ke arah puting susu.

g. Payudara

Menyusui secara rutin sesuai dengan kebutuhan bisa membantu mengurangi pengerasan, tetapi jika bayi sudah menyusui dengan baik dan sudah mencapai berat badan ideal, ibu mungkin harus melakukan sesuatu untuk mengurangi tekanan pada

payudara. Sebagai contoh, merendam kain dalam air hangat dan kemudian di tempelkan pada

payudara atau mandi dengan air hangat sebelum menyusui bayi. Mungkin ibu juga bisa mengeluarkan sejumlah kecil ASI sebelum menyusui, baik secara manual atau dengan menggunakan pompa payudara Untuk pembengkakan payudara yang parah, gunakan kompres dingin atau es kemasan ketika tidak sedang menyusui untuk mengurangi rasa tidak nyaman dan mengurangi pembengkakan (Nichol, 2005)

#### h. Teknik Memerah ASI

- 1). Sebelumnya(sebaiknya) payudara dipijat dahulu
- 2). Memutar dengan 3 jari tengah
- 3). Menyisir dengan jari-jari/ sisir (stroking)
- 4). Cuci tangan
- 5). Duduk/ berdiri dengan nyaman, penampung dekat payudara



Gambar 7.Cara memeras ASI (Varney,2008).

- a). Jemari dan jempol di sisi areola; tekan kearah dalam mengarah ke dinding dada
- b). Pencet di belakang puting susu dan areola dengan jempol dan jemari
- c). Lakukan pula dari arah samping



Gambar 8 Cara memeras ASI arah Samping (Varney,2008).

Varney Helen,2008, Buku saku Bidan. Penerbit buku kesehatanEGC, Jakarta

Utami Roesli. 2004. *Bayi Sehat Berkat ASI Eksklusif, Makanan Pendamping*

Suradi, 2003. *Analisa Pelayanan KIA Jawa Tengah* (online), (<http://www.tag.blogger.com>, diakses 31 september 2011).

## Ultrasonografi (USG)

### 1. Pengertian Ultrasonografi (USG)

- a. *Ultrasonografi* (USG) adalah alat bantu diagnostik yang sangat berguna untuk memantau keadaan janin yang dikenal sejak akhir tahun 50-an dengan cara kerja dengan menghantarkan gelombang suara dengan frekuensi diantara 3.5-7.0 Megahertz ke janin atau pembuluh darah dan akan dipantulkan kembali dalam bentuk gambar yang dapat kita lihat di monitor *ultrasonografi* (USG)
- b. *Ultrasonografi* (USG) adalah frekuensi gelombang suara tinggi yang dipantulkan ke tubuh untuk memperlihatkan gambar rahim dan isinya dalam bentuk informasi gambar yang disebut sonogram yang dapat di lihat pada layar monitor.

Simpulan dari beberapa definisi diatas dapat ditarik kesimpulan, bahwa *ultrasonografi* (USG) adalah alat bantu diagnostik untuk memantau keadaan janin dalam rahim serta mendeteksi kelainan janin yang tidak bisa didiagnosa dengan pemeriksaan leopold yang menggunakan frekuensi gelombang suara tinggi yang dipantulkan ke tubuh untuk memperlihatkan gambar rahim dan isinya yang dapat dilihat pada layar monitor.

### 2. Pengertian Pemeriksaan Ultrasonografi (USG)

Pemeriksaan ultrasonografi adalah jenis pemeriksaan dengan menggunakan perangkat komputer yang dilakukan pada ibu hamil untuk mengetahui keadaan janin, plasenta dan air ketuban. Selain itu, pemeriksaan *ultrasonografi* juga dapat dilakukan pada ibu yang mengalami gangguan pada daerah abdomen

### 3. Jenis Pemeriksaan Ultrasonografi (USG)

Pada dasarnya ada 4 jenis pemeriksaan *ultrasonografi* (USG) namun pada proses utamanya sama:

#### a. Ultrasonografi (USG) 2 Dimensi

Menampilkan gambar dua bidang (memanjang dan melintang). Kualitas gambar yang baik sebagian besar keadaan janin dapat ditampilkan

#### b. Ultrasonografi (USG) 3 Dimensi

Jenis pemeriksaan *ultrasonografi* (USG) ini maka ada tambahan 1 bidang gambar lagi yang disebut koronal. Gambar yang tampil mirip seperti aslinya. Permukaan suatu benda (dalam hal ini tubuh janin) dapat dilihat dengan jelas, begitupun keadaan janin dari posisi yang berbeda. Ini dimungkinkan karena gambarnya dapat diputar (bukan janinnya yang diputar)

#### c. Ultrasonografi (USG) 4 Dimensi

Sebetulnya *ultrasonografi* (USG) 4 dimensi ini hanya istilah untuk *ultrasonografi* (USG) 3 dimensi yang dapat bergerak. Kalau gambar yang diambil dari *ultrasonografi* (USG) 3 dimensi statis, sementara pada *ultrasonografi* (USG) 4 dimensi, gambar janinnya dapat bergerak, Jadi pasien dapat melihat lebih jelas wajah janin di dalam rahim.

*Ultrasonografi* (USG) 4 Dimensi dilakukan pada saat usia kehamilan memasuki usia 26 sampai 32 minggu. Pada rentang usia kehamilan ini air ketuban masih banyak, sehingga akan menghasilkan lebih jelasnya wajah janin serta wajah janin sudah lebih sempurna pada usia kehamilan ini.

#### d. Ultrasonografi (USG) Doppler

Pemeriksaan *ultrasonografi* (USG) yang mengutamakan pengukuran aliran darah terutama aliran tali pusat. Alat ini digunakan untuk menilai keadaan/kesejahteraan janin. Penilaian kesejahteraan janin ini meliputi: Gerak napas janin, tonus (gerak janin), indeks cairan ketuban, reaktivitas denyut jantung janin.

#### 4. Waktu Pemeriksaan Ultrasonografi (USG)

Pada dasarnya *ultrasonografi* (USG) dapat dilakukan kapan saja selama masa kehamilan karena *ultrasonografi* (USG) tidak berbahaya untuk bayi dan ibu. *Ultrasonografi* (USG) terutama dilakukan bila terjadi masalah kehamilan misalnya adanya detak jantung janin yang tidak teratur.

Pemeriksaan dengan *ultrasonografi* (USG) sekurang-kurangnya dilakukan 3 kali, pada saat:

##### a. Usia kehamilan 6-14 minggu

Pemeriksaan *ultrasonografi* (USG) perlu dilakukan pada usia kehamilan ini untuk menentukan ketepatan usia kehamilan.

##### b. Kehamilan 21-24 minggu

Pada usia kehamilan ini perlu dilakukan *ultrasonografi* (USG) untuk menilai kelainan congenital, kelainan bentuk, posisi plasenta, detak jantung janin.

##### c. **Usia kehamilan 32-34 minggu**

Pada usia kehamilan ini perlu dilakukan *ultrasonografi* (USG) lagi untuk mengetahui gangguan pertumbuhan janin atau biasanya disebut pertumbuhan janin terhambat (Adenin, 2009).

#### 5. Tujuan pemeriksaan Ultrasonografi (USG)

*Ultrasonografi* (USG) adalah prosedur diagnosa yang mendeteksi atau membantu mendeteksi ketidaknormalan dan kondisi yang berhubungan dengan kehamilan. Uji *ultrasonografi* (USG) biasanya digabungkan dengan uji lainnya. Adapun tujuan pemeriksaan *ultrasonografi* (USG) adalah:

a. Konfirmasi kehamilan

Embrio dalam kantung kehamilan dapat dilihat pada awal kehamilan

b. Mengetahui usia kehamilan

Untuk mengetahui usia kehamilan dapat menggunakan ukuran tubuh fetus sehingga dapat memperkirakan kapan tanggal persalinan

c. Menilai pertumbuhan dan perkembangan janin dalam kandungan

d. Ancaman keguguran

Jika terjadi perdarahan vagina awal, *ultrasonografi* (USG) dapat menilai kesehatan dari janin. Jika detak jantung janin jelas maka prospek yang baik untuk melanjutkan kehamilan.

e. Masalah dengan plasenta

*Ultrasonografi* (USG) dapat menilai kondisi plasenta dan menilai adanya masalah lain seperti *plasenta previa* dan *solusio plasenta*. Juga menilai kematangan plasenta apakah grade 1, 2, atau 3.

f. Kehamilan ganda

*Ultrasonografi* (USG) dapat memastikan apakah ada 1 atau lebih janin di dalam rahim.

g. Mengukur cairan ketuban

*Ultrasonografi* (USG) dapat menilai masalah yang terjadi ketika kandungan berlebihan cairan ketuban atau terlalu sedikit.

h. Kelainan letak janin



*Ultrasonografi* (USG) dapat menilai kelainan letak janin dalam rahim serta kelainan janin seperti *hidrosefalus*, *anensefali*, sumbing, kelainan jantung, kelainan kromosom (*syndrome down*)

i. Menentukan jenis kelamin

*Ultrasonografi* (USG) dapat juga mengetahui jenis kelamin janin yang dikandungnya

Tujuan *ultrasonografi* (USG) pada tiap trimester, sebagai berikut:

1) Trimester I

- a) Meyakinkan kemungkinan kehamilan
- b) Meyakinkan detak jantung
- c) Mengukur usia perkembangan atau panjang janin
- d) Meyakinkan adanya hamil *ektopik* (hamil di luar rahim) atau hamil anggur.
- e) Menguji perkembangan yang tidak normal.

2) Trimester II

- a) Diagnosa cacat pada janin
- b) Mendeteksi kelainan *syndrome down*
- c) Mengidentifikasi cacat congenital
- d) Meyakinkan tunggal dan pertumbuhan
- e) Meyakinkan kehamilan kembar
- f) Meyakinkan kematian janin dalam rahim
- g) Mengidentifikasi air ketuban yang kurang atau berlebihan
- h) Menentukan jenis kelamin

3) Trimester III

- a) Mengidentifikasi letak janin
- b) Mengobservasi kehadiran janin
- c) Mengobservasi gerakan janin
- d) Mengidentifikasi ketidaknormalan panggul dan rahim ibu selama masa kehamilan
- e) Mengidentifikasi berat janin (Evarini, 2005).

## 6. Teknik Pemeriksaan Ultrasonografi (USG)

Ada dua teknik pemeriksaan ultrasonografi (USG)

### a. Perabdominal

Pemeriksaan *ultrasonografi* (USG) dengan meletakkan transduser di atas perut yang biasa dilakukan pada umur kehamilan lebih dari 12 minggu. Karena pemeriksaan ini dilakukan dari atas perut maka daya tembusnya akan melewati otot perut, lemak baru menembus rahim (Anonim, 2008).

Adapun teknik pemeriksaan *ultrasonografi* (USG) transabdominal yaitu :

#### 1) Posisi pasien dan pemeriksaan

Pemeriksaan umumnya dilakukan pada pasien dalam posisi terlentang. Alat *ultrasonografi* (USG) ditempatkan di sebelah kanan pasien. Pemeriksa berada di sebelah kanan pasien, duduk menghadap ke arah muka pasien dan layar monitor *ultrasonografi* (USG).

#### 2) Persiapan

Setiap pemeriksaan *ultrasonografi* (USG) pada kehamilan trimester I harus dilakukan dalam keadaan kandung kencing yang penuh karena kandung kencing yang berisi penuh akan mendesak massa usus keluar dari rongga pelvis dan akan mengubah kedudukan uterus kedalam posisi aksila.

Pada kehamilan trimester II dan III persiapan kandung kencing penuh tidak diperlukan lagi karena uterus sudah cukup besar sehingga dapat keluar dari rongga pelvis dan mendesak massa usus ke arah cranial dan lateral sehingga tidak menutupi uterus lagi.

### 3) Penggunaan bahan perangkai

Udara merupakan medium yang sangat buruk bagi perambatan *gelombang ultrasonik*, sehingga menghalangi pemeriksaan USG. Adanya udara di antara permukaan probe dan dinding abdomen harus dihilangkan dengan memberikan bahan perangkai, yaitu medium yang mudah dilalui *gelombang ultrasonik*. Bahan yang bias digunakan sebagai bahan perangkai, misalnya jeli atau minyak mineral yang dioleskan pada permukaan abdomen (Wiknjosastro, 2006).

### b. Pervaginam

Pemeriksaan yang dilakukan dengan memasukkan alat ke dalam vagina seperti melakukan pemeriksaan dalam yang biasanya dilakukan pada umur kehamilan 8 minggu. Pemeriksaan ini lebih mudah dan ibu tidak perlu menahan kencing serta tidak menyebabkan keguguran.

Pemeriksaan *ultrasonografi* (USG) *tranvaginal* (pervaginam) biasa dilakukan apabila dari pemeriksaan *transabdominal* (dinding perut ibu) belum diperoleh hasil atau menunjukkan hasil yang belum pasti, karena

ultrasonografi (USG) pervaginam memperlihatkan gambar kehamilan dini lebih cepat

Adapun teknik pemeriksaan secara pervaginam :

1) Posisi pasien dan pemeriksa

Pemeriksaan umumnya dilakukan pada pasien dengan posisi litotomi atau tidur dengan kaki ditekuk dan pada bagian pantat ditaruh bantal agar mudah untuk memasukkan dan memanipulasi posisi transduser.

2) Persiapan

Pada pemeriksaan ini kandung kencing pasien harus kosong. Pasangkan kondom baru pada transduser, kemudian beri jelly secukupnya pada permukaan kondom dan selanjutnya masukkan transduser ke dalam vagina secara perlahan-lahan dan sesuai dengan sumbu vagina. Jangan melakukan penekanan tiba-tiba dan keras karena dapat membuat pasien kesakitan atau merasa tidak nyaman.

3) Setelah pemeriksaan

Setelah pemeriksaan selesai, lepaskan kondom secara hati-hati dengan memakai sarung tangan tidak sterill atau kertas tissue, kemudian lakukan dekontaminasi kondom tersebut dengan larutan klorin 0,5%.

## DAFTAR PUSTAKA

- Adenin, Irvan. 2009. *Perkembangan Janin dan Pengawasan Ibu Hamil dengan USG*. <http://www.rsiatambak.com> (diakses tanggal 12 Oktober 2011).
- Anisa, Nur Arianti. 2009. *Ultrasonografi dan Dampaknya Terhadap Janin*. <http://riri.student.blogundipac.id/2009/12/15/Ultrasonografi-dampak-terhadap-janin-bayi/> (diakses tanggal 28).
- Anonim. 2009. *Persiapan dan Indikasi Pemeriksaan USG Obstetri dan Ginekologi*. <http://kuliahibidan.wordpress.com/2008/07/18/persiapa-indiksai-usg-obstetri-ginekologi>. (diakses tanggal 28 September 2011).
- Bandiyah, S. 2009. *Kehamilan, Persalinan dan gangguan Kehamilan*. Yogyakarta: Nuha Medika.
- Evarini. 2005. *Uji ultrasonografi (USG)*. <http://www.hypno-birthing.com>. (diakses tanggal 28 September 2011).
- Gunawan, Andrianto. 2001. *Paduan Pemeriksaan Diagnostik USG*. Jakarta: EGC.
- Suririnah. 2004. *Kegunaan Pemeriksaan USG (Ultrasonografi) pada kehamilan*. <http://www.infolbu.com>. (diakses tanggal 10 Oktober 2011).
- Suririnah. 2009. *Buku Pintar Kehamilan dan Persalinan*. Jakarta: PT Gramedia Pustaka Utama.
- Tucker, Susan Martin. 2004. *Pemantauan dan Pengkajian Janin*. Jakarta: EGC.
- Wiknjosastro, Hanifah. 2006. *Ilmu Kandungan*. Jakarta: Yayasan Bina Pustaka Sarwono Prawiroharjo.

