

**SISTEM PEMINJAMAN BUKU DAN REFERENSI MENGGUNAKAN
BARCODE HANDPHONE DENGAN METODE COSINE SIMILARITY
SERTA ALGORITMA STEMMING NAZIEF DAN ADRIANI
BERBASIS ANDROID**



UNIVERSITAS ISLAM NEGERI
ALAUDDIN
M A K A S S A R

SKRIPSI

Diajukan Untuk Memenuhi Salah Satu Syarat Meraih Gelar

Sarjana Komputer pada Jurusan Teknik Informatika

Fakultas Sains dan Teknologi

UIN Alauddin Makassar

Oleh :

MAISARAH FADHILAH FADLI
NIM: 60200115074

FAKULTAS SAINS DAN TEKNOLOGI

UNIVERSITAS ISLAM NEGERI (UIN) ALAUDDIN MAKASSAR

2019

M A K A S S A R

PERNYATAAN KEASLIAN SKRIPSI

Saya yang bertanda tangan di bawah ini:

Nama : Maisarah Fadhilah Fadli

NIM : 60200115074

Tempat/Tgl. Lahir : Makassar, 23 September 1997

Jurusan : Teknik Informatika

Fakultas/Program : Sains dan Teknologi

Judul : Sistem Peminjaman Buku dan Referensi Menggunakan *Barcode Handphone* Dengan Metode *Cosine Similarity* Serta Algoritma *Stemming* Nazief dan Adriani Berbasis Android

Menyatakan dengan sebenarnya bahwa skripsi yang saya tulis ini benar merupakan hasil karya saya sendiri. Jika dikemudian hari terbukti bahwa ini merupakan duplikasi, tiruan, plagiat, atau dibuat oleh orang lain, sebagian atau seluruhnya, maka skripsi dan gelar yang diperoleh karenanya batal demi hukum.

Makassar, 18 November 2019
Penyusun,



Maisarah Fadhilah Fadli
NIM: 60200115074

UNIVERSITAS ISLAM Negeri

ALAUDDIN

M A K A S S A R

PERSETUJUAN PEMBIMBING

Pembimbing penulisan skripsi saudara **Maisarah Fadhilah Fadli**, NIM **60200115074**, mahasiswa Jurusan Teknik Informatika pada Fakultas Sains dan Teknologi Universitas Islam Negeri (UIN) Alauddin Makassar, setelah dengan seksama meneliti dan mengoreksi skripsi yang bersangkutan dengan judul : “**Sistem Peminjaman Buku dan Referensi Menggunakan *Barcode Handphone* Dengan Metode *Cosine Similarity* Serta Algoritma *Stemming* Nazief dan *Adriani* Berbasis *Android*”, memandang bahwa skripsi tersebut telah memenuhi syarat-syarat ilmiah dan dapat disetujui untuk diajukan ke sidang Munaqasyah.**

Demikian persetujuan ini diberikan untuk proses selanjutnya.

Makassar, November 2019

Pembimbing I

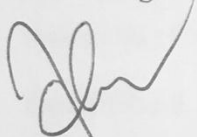

Faisal, S.T., M.T.
NIP.19720721 201101 1 001

Pembimbing II



Antamil, S.T., M.T.
NIDN. 0905067802

PENGESAHAN SKRIPSI

Skripsi yang berjudul “Sistem Peminjaman Buku dan Referensi Menggunakan Barcode Handphone Dengan Metode Cosine Similarity Serta Algoritma Stemming Nazief dan Adriani Berbasis Android” yang disusun oleh Maisarah Fadhilah Fadli NIM 60200115074, mahasiswa Jurusan Teknik Informatika pada Fakultas Sains dan Teknologi Universitas Islam Negeri Alauddin Makassar, telah diuji dan dipertahankan dalam sidang munaqasyah yang diseenggarakan pada hari Senin, Tanggal 18 November 2019 M, bertepatan dengan 21 Rabi’ul Awal 1441 H, yang dinyatakan telah dapat diterima sebagai salah satu syarat untuk memperoleh gelar Sarjana dalam Ilmu Teknik Informatika, Jurusan Teknik Informatika.

Samata, 18 November 2019 M
21 Rabi’ul Awal 1441 H

DEWAN PENGUJI :

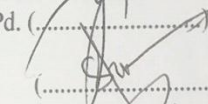
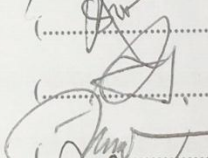
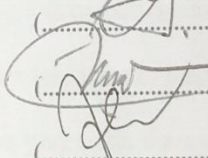
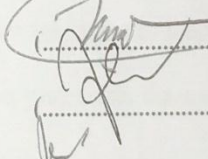
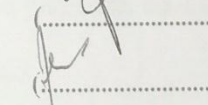
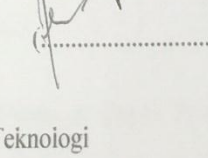
Ketua	: Prof. Dr. Muh. Halifah Mustami, M.Pd. (.....)	
Sekretaris	: Sri Wahyuni, S.Kom., M.T. (.....)	
Munaqisy I	: Nur Afif, S.T., M.T. (.....)	
Munaqisy II	: Dr. H. Supardin, M.HI. (.....)	
Pembimbing I	: Faisal, S.T., M.T. (.....)	
Pembimbing II	: Antamii, S.T., M.T.s (.....)	

Diketahui oleh :
Dekan Fakultas Sains dan Teknologi
UIN Alauddin Makassar,

Prof. Dr. Muhammad Halifah Mustami, M.Pd.
NIP. 19710412 200003 1 001

KATA PENGANTAR

بِسْمِ اللَّهِ الرَّحْمَنِ الرَّحِيمِ

Tiada kata yang pantas penulis ucapkan selain puji syukur kehadirat Allah swt. atas berkat dan Rahmat-Nya sehingga penulis dapat menyelesaikan skripsi dengan judul “*Sistem Peminjaman Buku Dan Referensi Menggunakan Barcode Handphone Dengan Metode Cosine Similarity Serta Algoritma Stemming Nazief dan Adriani Berbasis Android*” meski melalui banyak tantangan dan hambatan.

Skripsi ini diajukan untuk memenuhi salah satu syarat utama, dalam meraih gelar Sarjana Komputer (S.Kom) pada Jurusan Teknik Informatika, Fakultas Sains dan Teknologi, Universitas Islam Negeri (UIN) Alauddin Makassar. Penulis menyadari bahwa di dalam penyusunan skripsi ini, tidak terlepas dari berbagai pihak yang banyak memberikan doa, dorongan dan bimbingan yang tak henti-hentinya kepada penulis.

Olehnya itu, melalui kesempatan ini, penulis menyampaikan rasa terima kasih yang sebesar-besarnya kepada kedua orang tua dan keluarga atas limpahan kasih sayang, pengorbanan, dorongan, semangat dan doa yang selalu di
panjatkan untuk penulis. Pen

UNIVERSITAS ISLAM NEGERI
ALAUDDIN
M A K A S S A R

ghargaan yang setinggi-tingginya kepada:

1. Rektor Universitas Islam Negeri (UIN) Alauddin Makassar Bapak Prof. H. Hamdan Juhannis, M.A., Ph.D.
2. Dekan Fakultas Sains dan Teknologi Universitas Islam Negeri (UIN) Alauddin Makassar Bapak Dr. Muhammad Khalifah Mustami, M.Pd.
3. Ketua Jurusan dan Sekretaris Jurusan Teknik Informatika, Fakultas Sains dan Teknologi, Universitas Islam Negeri (UIN) Alauddin Makassar Bapak Faisal, S.T., M.T. dan Bapak Andi Muhammad Syafar, S.T., M.T.
4. Pembimbing I Bapak Faisal, S.T., M.T. dan Pembimbing II Bapak Antamil, S.T., M.T. yang telah membimbing penulis dengan baik.
5. Penguji I Bapak Nur Afif, S.T., M.T. dan Penguji II Bapak Dr. H. Supardin, M.HI. yang telah menyumbangkan banyak ide dan saran yang membangun.
6. Seluruh Dosen Jurusan Teknik Informatika dan Jurusan Sistem Informasi.
7. Seluruh Pegawai dan staf akademik Fakultas Sains dan Teknologi UIN Alauddin Makassar yang telah dengan sabar membantu proses administrasi penulis dalam menyelesaikan tugas akhir, dimana penulis selalu mendapatkan pelayanan terbaik sehingga alhamdulillah pengurusan tugas akhir ini dapat berjalan dengan lancar
8. Jurusan Teknik Informatika dan Jurusan Sistem Informasi. Terkhusus Keluarga Besar Jurusan Teknik Informatika angkatan 2015 (Reg15ter) atas kebersamaan, kekeluargaan, dukungan dan canda tawa yang sering kali muncul mewarnai hari-hari penulis selama duduk di bangku kuliah.

M A K A S S A R

9. *Best Companions*, Kurniawan, yang telah setia menemani dan mengajar saya dengan sabar selama ini untuk menyelesaikan tugas akhir ini baik dari segi penulisan maupun pembuatan alatnya. Terima kasih atas dukungan dan semangat dalam menyelesaikan tugas akhir ini.

10. Seluruh pihak yang tidak dapat penulis sebutkan satu per satu, namun telah banyak terlibat membantu penulis dalam proses penyusunan skripsi ini.

Semoga skripsi ini dapat bernilai ibadah di sisi Allah swt. dan dijadikan sumbangsih sebagai upaya mencerdaskan kehidupan bangsa, agar berguna bagi pengembangan ilmu pengetahuan khususnya bagi mahasiswa Teknik Informatika UIN Alauddin Makassar.

Makassar, 18 November 2019



Maisarah Fadilah Fadli
60200115074

DAFTAR ISI

PERNYATAAN KEASLIAN SKRIPSI.....	ii
PERSETUJUAN PEMBIMBING.....	iii
PENGESAHAN SKRIPSI.....	iv
KATA PENGANTAR.....	v
DAFTAR ISI.....	viii
DAFTAR GAMBAR.....	xi
DAFTAR TABEL.....	xiii
ABSTRAK	xiv
BAB I PENDAHULUAN.....	1
A. Latar Belakang Masalah.....	1
B. Rumusan Masalah	7
C. Fokus Penelitian Dan Deskripsi Fokus	8
D. Kajian Pustaka.....	9
E. Tujuan Dan Kegunaan Penelitian.....	13
BAB II TINJAUAN TEORITIS	15
A. Perpustakaan	15
B. Perpustakaan Peguruan Tinggi.....	16
C. <i>Barcode</i>	18
D. <i>Cosine Similarity</i>	20

E. Algoritma <i>Stemming</i> Nazief dan Adriani	21
F. Android	24
BAB III METODOLOGI PENELITIAN	27
A. Jenis dan Lokasi Penelitian	27
B. Pendekatan Penelitian	27
C. Sumber Data	27
D. Metode Pengumpulan Data	28
E. Instrumen Penelitian	28
F. Teknik Pengolahan dan Analisis Data	29
G. Metode Pengujian Sistem	29
BAB IV ANALISIS DAN PERANCANGAN SISTEM	33
A. Analisis Sistem Yang Sedang Berjalan	33
B. Analisis Sistem Yang Diusulkan	35
C. Perancangan Sistem	37
D. Implementasi <i>Flowchart</i> Algoritma <i>Stemming</i> Nazief dan Adriani	45
E. Implementasi <i>Flowchart</i> Metode <i>Cosine Similarity</i>	50
F. Perancangan Antarmuka (<i>Interface</i>)	52
BAB V IMPLEMENTASI DAN ANALISIS HASIL	55
A. Implementasi	55
B. Pengujian	70

BAB VI PENUTUP	75
A. Kesimpulan	75
B. Saran.....	75
DAFTAR PUSTAKA	77



UNIVERSITAS ISLAM NEGERI
ALAUDDIN
M A K A S S A R

DAFTAR GAMBAR

Gambar II.1 Jenis Barcode.....	18
Gambar II.2 Anatomi <i>Barcode</i>	19
Gambar II.3 Arsitektur Android.....	26
Gambar III.1 Metode Perancangan Aplikasi.....	30
Gambar IV.1 <i>Flowmap</i> Sistem Peminjaman Buku Yang Sedang Berjalan.....	33
Gambar IV.2 <i>Flowmap</i> Sistem Pengembalian Buku Yang Sedang Berjalan	34
Gambar IV.3 <i>Flowmap</i> Diagram Pada Sistem Yang Diusulkan.....	35
Gambar IV.4 <i>Use Case</i> Sistem.....	38
Gambar IV.5 <i>Use Case</i> Admin	38
Gambar IV.6 <i>Use Case</i> Petugas.....	39
Gambar IV.7 <i>Use Case</i> Anggota.....	41
Gambar IV.8 <i>Activity Diagram</i> <i>User</i>	43
Gambar IV.9 <i>Flowchart</i>	44
Gambar IV.10 <i>Class</i> Diagram.....	45
Gambar IV.11 <i>Flowchart</i> <i>Case Folding</i>	46
Gambar IV.12 <i>Flowchart</i> <i>Tokenizing</i>	47
Gambar IV.13 <i>Flowchart</i> <i>Filtering</i>	48
Gambar IV.14 <i>Flowchart</i> <i>Stemming</i>	49
Gambar IV.15 <i>Flowchart</i> Metode <i>Cosine Similarity</i>	51
Gambar IV.16 <i>Splash Screen</i>	52
Gambar IV.17 Menu <i>Login</i>	52
Gambar IV.18 Menu Registrasi	53

Gambar IV.19 Menu <i>Home</i>	53
Gambar IV.20 Menu Cari Buku	54
Gambar IV.21 Data Transaksi Peminjaman Berhasil	54
Gambar V.1 <i>Splash Screen</i>	55
Gambar V.2 Halaman <i>Login</i>	56
Gambar V.3 Halaman Utama	57
Gambar V.4 Halaman <i>Home</i> Buku	58
Gambar V.5 Halaman Peminjaman Buku	59
Gambar V.6 Detail Halaman Peminjaman Buku	60
Gambar V.7 Halaman <i>Scan Barcode</i>	61
Gambar V.8 Halaman Buku Yang Sedang Dipinjam	62
Gambar V.9 Halaman Pengembalian	63
Gambar V.10 Halaman Riwayat Buku Yang Pernah Dipinjam	64
Gambar V.11 Halaman <i>Login</i> Admim	65
Gambar V.12 Halaman Utama Admin	65
Gambar V.13 Halaman Daftar Buku	66
Gambar V.14 Halaman Tambah Buku	66
Gambar V.15 Halaman Pengembalian Buku	67
Gambar V.16 Halaman Peminjaman	67
Gambar V.17 Halaman <i>User</i> atau Mahasiswa	68
Gambar V.18 Halaman Daftar <i>User</i> atau Mahasiswa	68
Gambar V.19 Halaman <i>QR Code</i>	69
Gambar V.20 <i>QR Code</i> Buku	69

DAFTAR TABEL

Tabel II.1 Tabel Perbedaan <i>Barcode</i> 1D dan 2D	20
Tabel V.1 Pengujian Proses Menampilkan Daftar Buku	70
Tabel V.2 Pengujian Proses Menamipilkan Detail Informasi Buku	71
Tabel V.3 Pengujian Proses Menampilkan Halaman Peminjaman.....	72
Tabel V.4 Pengujian Proses Peminjaman Buku Menggunakan <i>Scan Barcode</i>	72
Tabel V.5 Pengujian Proses Menampilkan Halaman Riwayat Peminjaman	73
Tabel V.6 Pengujian Proses Menampilkan Halaman Pengembalian	74
Tabel V.7 Pengujian Proses Mengirimkan Notifikasi Pengembalian Buku	74

ABSTRAK

Nama : Maisarah Fadhilah Fadli
Nim : 60200115074
Jurusan : Teknik Informatika
Judul : Sistem Peminjaman Buku dan Referensi Menggunakan *Barcode Handphone* Dengan Metode *Cosine Similarity* Serta Algoritma *Stemming* Nazief dan Adriani Berbasis Android
Pembimbing I : Faisal, S.T., M.T.
Pembimbing II : Antamil, S.T., M.T.

Semakin berkembangnya zaman, perpustakaan tidak lagi hanya menjadi tempat untuk mendapatkan informasi dan pengetahuan tetapi juga untuk memenuhi kebutuhan akan informasi. Perpustakaan juga menjadi tempat untuk mengembangkan informasi-informasi yang bersumber dari pelajar dan pengajar dengan menjadikan perpustakaan sebagai pusat penelitian dan aktifitas ilmiah lainnya. Beberapa perpustakaan mulai menerapkan perpustakaan digital. Perpustakaan digital atau *cyber library* dapat menghasilkan informasi yang bisa diakses dengan cepat, tepat, dan benar. Oleh sebab itu, saya membuat sistem peminjaman yang bisa mempermudah dengan cara *scan barcode* pada buku melalui *handphone*.

Pada penelitian ini memakai jenis penelitian kualitatif. Metode yang dipakai dengan cara mengumpulkan data, wawancara, dan studi pustaka dengan mencari referensi di buku dan jurnal yang berkaitan dengan masalah yang diteliti. Metode perancangan yang dipakai adalah *prototyping* dan teknik pengujian yang dipakai adalah *Black Box*.

Dari penelitian ini didapatkan hasil perancangan sistem yang memudahkan peminjam buku dengan cara *scan barcode* yang terdapat pada buku. Dan memudahkan peminjam ketika mencari buku yang ingin dipinjam karena menggunakan metode *cosine similarity* dan algoritma *stemming* Nazief dan Adriani.

Kata Kunci : Perpustakaan, Peminjaman, Buku, *Cosine Similarity*, Algoritma *Stemming* Nazief dan Adriani.

BAB I

PENDAHULUAN

A. Latar Belakang Masalah

Perpustakaan merupakan lembaga yang menyediakan berbagai macam karya seperti karya cetak atau buku, karya tulis, dan karya digital yang berfungsi untuk kepentingan pendidikan, riset atau observasi, pemeliharaan informasi, dan tempat untuk para pustaka (Nugraha, 2014). Semakin berkembangnya zaman, perpustakaan tidak lagi hanya menjadi tempat untuk mendapatkan informasi dan pengetahuan. Selain untuk memenuhi kebutuhan akan informasi, perpustakaan juga menjadi tempat untuk mengembangkan informasi-informasi yang bersumber dari pelajar dan pengajar dengan menjadikan perpustakaan sebagai pusat penelitian dan aktifitas ilmiah lainnya.

Awalnya perpustakaan merupakan tempat umum yang digunakan para penulis untuk menunjukkan perkembangan pemikirannya. Tetapi seiring berkembangnya zaman perpustakaan menjadi hal yang penting untuk semua kalangan mulai dari anak-anak dan para pekerja. Undang-Undang Republik Indonesia nomor 43 tahun 2007 menyebutkan bahwa perpustakaan umum merupakan tempat yang disediakan untuk masyarakat sebagai sarana pembelajaran tanpa membedakan umur, jenis, kelamin, suku, ras, dan agama. (Mayesti & Noviani, 2017).

Dengan perkembangan teknologi informasi saat ini perpustakaan di beberapa daerah juga mengalami kemajuan dengan memanfaatkan

teknologi. Terdapat beberapa perpustakaan memanfaatkan teknologi informasi dengan cara menggunakan katalog untuk katalog buku, katalog kartu peminjaman dan pengembalian buku, hingga menjadi katalog online yang lebih memudahkan peminjaman dan pengembalian buku di perpustakaan (Sudirman, 2017).

Seluruh perguruan tinggi dan sekolah sudah diwajibkan untuk membangun perpustakaan agar setiap anak didik bisa lebih mudah mendapatkan informasi dan pengetahuan. Dalam pengelolaan perpustakaan terbagi menjadi beberapa bagian yang mempunyai tanggung jawab masing-masing seperti bagian pemeliharaan buku dan tempat, bagian pelayanan anggota, dan mengelola buku-buku. (Ruslan, 2018).

Dalam surat al-Alaq ayat 1-5 menjelaskan bagaimana pentingnya membaca dan menulis ilmu pengetahuan. Membaca dan menulis menjadi kunci yang sangat penting. Dengan membaca dan menulis seluruh informasi, temuan, dan ajaran-ajaran Islam dapat tersampaikan kepada semua umat manusia. (Haq, 2012).

Ayat Al-Quran yang pertama diturunkan kepada Rasulullah SAW menunjuk pada ilmu pengetahuan, yaitu dengan memerintahkan membaca sebagai kunci ilmu pengetahuan. Allah SWT berfirman dalam Q.S. Surat al-Alaq, 96:1-5:

أَقْرَأْ بِأَسْمِ رَبِّكَ الَّذِي خَلَقَ ﴿١﴾ خَلَقَ الْإِنْسَانَ مِنْ عَلَقٍ ﴿٢﴾

M A K A S S A R

أَقْرَأْ وَرَبُّكَ الْأَكْرَمُ ﴿١﴾ الَّذِي عَلَّمَ بِالْقَلَمِ ﴿٢﴾ عَلَّمَ الْإِنْسَانَ مَا لَمْ يَعْلَمْ ﴿٣﴾

Terjemahnya: “Bacalah dengan (menyebut) nama Tuhanmu yang menciptakan. Dia telah menciptakan manusia dari segumpal darah. Bacalah, dan Tuhanmu-lah yang Mahamulia. Yang mengajar (manusia) dengan pena. Dia mengajarkan manusia apa yang tidak diketahuinya”. (Kementerian Agama, 2006)

Dalam tafsir Al-Bayaan dijelaskan bahwa iqra atau perintah membaca, adalah kata pertama dari wahyu pertama yang diterima oleh Nabi Muhammad SAW. Membaca merupakan hal yang sangat penting sehingga ayat ini turun untuk memberitahu bahwa membaca merupakan hal yang sangat penting untuk semua umat manusia. Perintah membaca ditunjukkan melalui Nabi Muhammad SAW yang bahkan tidak pandai membaca. Nabi Muhammad SAW diperintahkan untuk menyampaikan kepada semua umat manusia agar perbanyak membaca karena membaca merupakan jalan kebahagiaan hidup duniawi dan ukhrawi. (Ash-Shiddieqy, 2014)

Perpustakaan menjadi hal penting dalam proses menumbuhkan ketertarikan membaca kepada publik. Perpustakaan menjadi media yang menyatukan antara informasi dan ilmu pengetahuan dari berbagai macam koleksi yang berada di perpustakaan. Serta perpustakaan menjadi penyalur yang melakukan perubahan dan penyalur kebudayaan umat manusia.

Kehadiran perpustakaan di perguruan tinggi merupakan hal yang sangat penting. Perpustakaan di perguruan tinggi bukan hanya peruntungan untuk mahasiswa tetapi juga untuk dosen dan karyawan pada perguruan tinggi tersebut.

Berbicara mengenai ilmu maka tak lepas dari seorang ‘alim (orang yang berilmu) dimana kedudukan orang berilmu dalam kehidupan sangat dibutuhkan, baik dalam siklus keilmuan yang mana dirinya dapat membagikan ilmunya kepada orang lain ataupun ilmu itu dipakainya untuk kehidupan pribadinya. Mengingat pentingnya orang berilmu bagi kehidupan, maka perlu bagi kita memahami kedudukan atau nilai orang berilmu. Allah SWT berfirman dalam Q.S. Surat Al-Mujadalah, 58:11:

يٰۤاَيُّهَا الَّذِيْنَ ءَامَنُوْۤا اِذَا قِيْلَ لَكُمْ تَفَسَّحُوْۤا فِى الْمَجْلِسِ فَاَفْسَحُوْۤا
 يَفْسَحِ اللّٰهُ لَكُمْ ۗ وَاِذَا قِيْلَ اَنْشُرُوْۤا فَاَنْشُرُوْۤا ۗ يَرْفَعِ اللّٰهُ الَّذِيْنَ ءَامَنُوْۤا مِنْكُمْ
 وَالَّذِيْنَ اٰتُوْۤا الْعِلْمَ دَرَجٰتٍ ۗ وَاللّٰهُ بِمَا تَعْمَلُوْنَ خَبِيْرٌ ﴿۱۱﴾

Terjemahnya: “Wahai orang-orang yang beriman! Apabila kamu dikatakan kepadamu: "Berilah kelapangan didalam majelis-majelis", maka lapangkanlah, niscaya Allah akan memberi kelapangan untukmu. Dan apabila dikatakan: "Berdirilah kamu", maka berdirilah, niscaya Allah akan mengangkat (derajat) orang-orang yang beriman di antaramu dan orang-orang yang diberi ilmu beberapa derajat. Dan Allah Maha teliti apa yang kamu kerjakan.” (Kementrian Agama, 2006)

Menurut Prof. Dr. Hamka (1982) dalam tafsir Al-Azhar mengatakan bahwa pokok hidup utama adalah Iman dan pokok pengiringnya adalah Ilmu. Iman tidak disertai ilmu dapat membawa dirinya terperosok mengerjakan pekerjaan yang disangka menyembah Allah, padahal mendurhakai Allah. Sebaliknya orang yang berilmu saja tidak disertai atau yang tidak membawanya kepada iman, maka ilmunya itu dapat membahayakan bagi dirinya sendiri ataupun bagi sesama manusia Ilmu manusia tentang tenaga atom misalnya, alangkah penting

ilmu itu, itu kalau disertai Iman karena dia akan membawa faedah yang besar bagi seluruh peri kemanusiaan. Tetapi ilmu itupun dapat dipergunakan orang untuk memusnahkan sesamanya manusia, karena jiwanya tidak dikontrol oleh Iman kepada Allah (Hamka, 1982).

Perkembangan ilmu pengetahuan dapat dilihat melalui kontribusi yang masyarakat berikan atau kumpulan ide dan metode yang dikembangkan dan juga pada syarat-syarat psikologi dan sosial yang dibentuk dan memiliki dampak positif maupun dampak negatif terhadap perkembangan ilmu pengetahuan.

Seperti yang diketahui bahwa perpustakaan menyediakan informasi yang dibutuhkan karena perpustakaan menyimpan koleksi yang memuat informasi rujukan, kumpulan ide dan metode dari publik, memberikan pengajaran dan ilmu pengetahuan serta tempat belajar sumber hidup. Ilmu merupakan sesuatu yang amat penting bagi manusia. Dimana dengan ilmu manusia dapat melakukan sesuatu hal atau kegiatan dengan maksimal dan sukses, baik hal yang bersifat duniawi maupun ukhrowi.

Manajemen perpustakaan yang baik dapat dilihat dari kemudahan akses pada perpustakaan tersebut. Jika informasi perpustakaan dapat diakses secara langsung tanpa mengunjungi perpustakaan, hal tersebut akan lebih menarik bagi mahasiswa atau masyarakat sekitar. (Hardi & Hardianto, 2017).

Dengan semakin pesatnya perkembangan teknologi sekarang ini, beberapa perpustakaan mulai menerapkan perpustakaan digital. Perpustakaan digital atau *cyber library* dapat menghasilkan informasi yang bisa diakses dengan cepat, tepat, dan benar. Oleh sebab itu, perpustakaan digital merupakan opsi yang sangat berguna untuk membantu proses data yang berlebihan, sehingga bisa memberikan informasi yang tepat, cepat, dan benar. (Yaseva & Ardoni, 2014).

Perpustakaan Fakultas Sains dan Teknologi UIN Alauddin Makassar merupakan salah satu lembaga yang sangat membantu di wilayah kampus dalam menjadi sumber ilmu pengetahuan dan sumber informasi. Dalam hal peminjaman dan pengembalian buku perpustakaan ini bisa dikatakan masih menggunakan proses manual sehingga dalam proses peminjaman dan pengembalian buku masih kurang cepat dan tepat. Hal ini disebabkan data anggota dibuat per *sheet*/kertas kerja sehingga mengakibatkan proses peminjaman dan pengembalian buku menjadi lama. Oleh sebab itu, petugas sering mengalami kesulitan apabila pengunjung yang datang banyak meminjam atau mengembalikan buku. Terkadang petugas lebih sering melakukan pencatatan secara manual yaitu pada buku agenda dan apabila memiliki waktu luang, baru dikomputerisasikan. Hal ini mengakibatkan menghabiskan waktu yang kurang bermanfaat karena banyak serangkaian prosedur yang harus diikuti. Hal ini tentunya akan berbeda jika perpustakaan ini menerapkan aplikasi peminjaman dan pengembalian buku dengan menggunakan pemrograman komputer

sebagai penunjang keputusan dalam menyelesaikan masalahnya, sehingga waktu yang digunakan juga menjadi lebih cepat dan lebih efektif.

Sistem peminjaman dan pengembalian buku yang akan dibuat ini memakai metode *cosine similarity* yang merupakan metode untuk memudahkan pencarian buku ketika menggunakan aplikasi. Dengan metode *cosine similarity* pencarian buku lebih mudah karena setiap dokumen yang memiliki kesamaan teks akan ditampilkan pada hasil pencarian sesuai dengan dokumen yang dicari yang berada di dalam *database*.

Selain menggunakan metode *cosine similarity*, sistem yang akan dibuat juga menggunakan algoritma *stemming* Nazief dan Adriani. Algoritma ini juga akan digunakan pada bagian pencarian buku. Algoritma *stemming* Nazief dan Adriani akan mentransformasi kata-kata yang dimasukkan didalam kolom pencarian sehingga menjadi kata-kata akar (*root word*) dengan menggunakan aturan-aturan tertentu.

B. Rumusan Masalah

Berdasarkan latar belakang masalah yang telah diuraikan diatas, maka pokok permasalahan yang diambil dalam penelitian ini adalah “Bagaimana membangun sistem peminjaman buku dan refensi menggunakan *barcode* handphone dengan metode *Cosine Similarity* dan algoritma *stemming* Nazief dan Adriani berbasis Android pada perpustakaan Fakultas Sains dan Teknologi UIN Alauddin Makassar?”

C. Fokus Penelitian dan Deskripsi Fokus

1. Sistem yang akan dirancang berbasis Android.
2. Sistem ini merupakan sistem peminjaman buku dengan cara *scan barcode* yang terdapat dibelakang buku.
3. Hanya memasukkan satu kata dari buku yang dicari kedalam kolom pencarian dengan menggunakan metode *cosine similarity*.
4. Sistem yang akan dirancang menggunakan algoritma *stemming* Nazief dan Adriani yang akan membantu dan mempermudah dalam pencarian buku.
5. *Output* yang akan dihasilkan dari sistem ini adalah mempermudah pencarian dan peminjaman buku di perpustakaan Jurusan Teknik Informatika UIN Alauddin Makassar.

Untuk menghindari kesalahpahaman dan untuk mempermudah pemahaman dalam memaknai deskripsi fokus pada penelitian ini, maka akan dikemukakan penjelasan yang terdapat dalam deskripsi fokus sebagai berikut:

1. Peminjam akan *scan barcode* buku yang akan dipinjam dengan menggunakan aplikasi yang terdapat di *handphone* peminjam. *Barcode* buku berada disampul belakang buku.
2. Peminjam cukup memasukkan satu kata utama dari buku yang akan dipinjam kedalam *form* pencarian lalu sistem akan menampilkan beberapa buku yang terdapat kata yang dimasukkan didalamnya.

3. Sistem yang akan dibuat diharapkan dapat lebih mempermudah petugas dan peminjam dalam hal peminjaman buku di perpustakaan Jurusan Teknik Informatika UIN Alauddin Makassar.

D. Kajian Pustaka

Sebelum penulis melakukan penelitian ini, telah terdapat penelitian sejenis yang dilakukan oleh peneliti lainnya, antara lain:

Wicaksono (2012) dalam penelitiannya yang berjudul “Implementasi Aplikasi Perpustakaan Sekolah Berbasis Web Dengan Sistem *Barcode* (Studi Kasus SMA Budi Luhur Yogyakarta)”. Tujuan dari penelitian ini adalah untuk membantu mempermudah serta mempercepat *user* dalam mencatat data perpustakaan sekolah. Dalam proses transaksi dibutuhkan kecepatan, dan keakuratan data yang tinggi dalam hal pencatatan data transaksi peminjaman, transaksi pengembalian dan pembuatan laporan. Maka dilakukan suatu penelitian untuk membangun sistem yang dapat mengatasi masalah yang ada yaitu bagaimana merancang dan membangun secara terkomputerisasi agar mampu mengelolah data perpustakaan.

Persamaan penelitian penulis dengan penelitian diatas adalah sama-sama menggunakan sistem *barcode* pada sistem yang dibuat. Sedangkan perbedaan pada penelitian penulis dan penelitian diatas ialah penelitian diatas merupakan aplikasi sistem peminjaman buku berbasis *web* sedangkan penelitian penulis akan menggunakan aplikasi sistem peminjaman buku berbasis android.

Fitriyan (2017) dalam penelitiannya yang berjudul “Sistem Informasi Pengelolaan Perpustakaan Berbasis QR CODE”. Tujuan dari dibuatnya sistem komputerisasi dari penelitian ini adalah untuk mengotomasi pengelolaan data dalam transaksi seperti pinjam-meminjam dan *input* data buku baru dapat lebih baik. Sistem ini dibuat dengan memanfaatkan *Quick Respon Code* (QR CODE) sebagai komponen utama dimana QR CODE yang berisi *primary key* sebagai sumber informasi buku dan kamera *webcam* sebagai alat pembaca data dimana QR CODE ditempelkan pada koleksi buku serta *Personal Computer* (PC) yang digunakan untuk menjalankan sistem yang sudah dibangun.

Persamaan penelitian penulis dengan penelitian diatas adalah sama-sama membangun sistem peminjaman buku pada perpustakaan dan menggunakan sistem *scan* untuk mempermudah petugas perpustakaan. Sedangkan perbedaan penelitian penulis dan penelitian diatas adalah penelitian penulis akan menggunakan sistem *scan barcode* untuk sistem peminjaman buku perpustakaan sedangkan penelitian diatas menggunakan sistem *scan QR CODE*.

Novia, dkk (2013) dalam penelitiannya yang berjudul “Perancangan Sistem Pelayanan Informasi Perpustakaan Berbasis Web Pada Universitas Xyz” menyatakan bahwa dibutuhkan usaha peningkatan pada setiap perpustakaan melalui program yang diterima dengan cara mengumpulkan hasil riset dan pembaruan atau penerapan proses bisnis (*Business Process Improvement* atau *Business Process Reengineering*

BPI/BPR). Penyusunan sistem informasi yang dilaksanakan oleh periset adalah mengembangkan layanan *online* dengan jaringan internet agar mahasiswa dan dosen mendapatkan pelayanan yang cepat dan tepat. Pengembangan fasilitas selepas pembaruan atau penerapan proses bisnis dapat dilihat dengan waktu pelayanan dan jumlah mahasiswa yang dapat dilayani. Hasil dari pengembangan yang dilakukan adalah kenaikan jumlah mahasiswa yang berhasil dilayani dan juga waktu pelayanan yang lebih cepat.

Persamaan pada penelitian diatas dan penelitian penulis adalah sama-sama membangun sistem pelayanan informasi perpustakaan agar mempermudah dan mempercepat pengurusan peminjaman buku di universitas. Sedangkan perbedaan pada penelitian diatas dan penelitian penulis adalah penelitian penulis menggunakan sistem *scan barcode* ketika peminjam akan meminjam buku sedangkan penelitian diatas tidak menerapkan sistem seperti itu.

Fitri & Asyikin (2015) dalam penelitiannya yang berjudul “Aplikasi Penilaian Ujian *Essay* Otomatis Menggunakan Metode *Cosine Similarity*” menyatakan berbagai macam metode yang bisa dipakai untuk melakukan penilaian jawaban ujian esai dengan cara otomatis salah satunya yang dipakai merupakan metode *cosine similarity*. Metode *Cosine Similarity* merupakan metode yang digunakan dalam menghitung kesamaan atau kemiripan antara dua dokumen, dari penelitian peneliti menggunakan dokumen jawaban ujian siswa dan dokumen kunci jawaban

pengajar. Agar frekuensi semua kata yang ada didalam kalimat sama yang dipakai adalah persamaan TF atau *Term Frequency* yang menggambarkan faktor yang menentukan bobot setiap kata yang didasarkan pada jumlah frekuensi kata dalam sebuah dokumen.

Persamaan pada penelitian diatas dan penelitian penulis adalah sama-sama menggunakan metode *cosine similarity* untuk menghitung kesamaan serta kemiripan dari dua dokumen. Sedangkan perbedaan penelitian diatas dan penelitian penulis adalah penelitian penulis akan membuat sistem peminjaman buku perpustakaan sedangkan penelitian diatas merupakan penelitian untuk aplikasi penilaian ujian *essay* otomatis dengan menggunakan metode *cosine similarity*.

Firdaus, dkk (2014) dalam penelitiannya yang berjudul “Aplikasi Pendeteksi Kemiripan Pada Dokumen Teks Menggunakan Algoritma Nazief & Adriani Dan Metode *Cosine Similarity*” menyatakan bahwa salah satu tindakan penyalahgunaan adalah plagiarisme pada mata pelajaran, praktikum dan tugas akhir. Metode dosen untuk mengantisipasi tindakan plagiarisme adalah dengan membandingkan tugas siswa secara mandiri. Dosen mengalami kesulitan dalam evaluasi hasil belajar karena jumlah peserta subjek banyak. Metode untuk menyamakan dua objek diperlukan membuat aplikasi yang dapat mendeteksi kesamaan pada dokumen teks. *Cosine Similarity* adalah salah satu metode yang bisa digunakan untuk membandingkan dokumen teks. Sedangkan algoritma Nazief & Adriani merupakan algoritma yang mengganti kata *affix* sebagai

kata dasar bahasa Indonesia. Membandingkan kata-kata diubah menjadi kata dasar lalu melakukan perhitungan *cosine similarity* lebih optimal.

Persamaan pada penelitian diatas dan penelitian penulis adalah menggunakan metode dan algoritma yang sama yang akan digunakan di aplikasi yang dibuat. Sedangkan perbedaan penelitian diatas dan penelitian penulis adalah pada penelitian diatas sistem yang dibuat merupakan aplikasi untuk mendeteksi kesamaan pada dokumen teks mahasiswa agar terhindar dari plagiarisme. Sedangkan sistem yang dibuat penulis merupakan sistem peminjaman buku perpustakaan berbasis android.

E. Tujuan dan Kegunaan Penelitian

1. Tujuan Penelitian

Mengenai tujuan dari penelitian diharapkan bisa membuat sistem yang dapat mempermudah dan mempercepat proses peminjaman buku dan referensi di perpustakaan Fakultas Sains dan Teknologi UIN Alauddin Makassar.

2. Kegunaan Penelitian

Diharapkan dengan kegunaan pada penelitian ini dapat terdapat manfaat yang termasuk dua hal pokok berikut:

a. Kegunaan Teoritis

Diharapkan melalui sistem ini bisa menambah wawasan keilmuan dan meningkatkan pemahaman tentang perkembangan teknologi informasi dan menambah kajian teknologi informasi

khususnya sistem peminjaman buku perpustakaan menggunakan *barcode*.

b. Kegunaan Praktis

Untuk akademik dapat menjadi sumbangsih kepada mahasiswa secara umum dan terkhusus kepada mahasiswa Teknik Informatika di UIN Alauddin Makassar dan peneliti selanjutnya yang ingin menjadikan sebagai referensi untuk penelitiannya.

Bagi masyarakat adanya penelitian ini dapat menjadi bahan informasi dan membantu mempercepat proses peminjaman buku di Jurusan Teknik Informatika UIN Alauddin Makassar.

Bagi penulis sendiri dengan adanya penelitian ini diharapkan dapat mengembangkan wawasan keilmuan dan meningkatkan pemahaman tentang aplikasi berbasis android dan pemahaman tentang sistem kerja peminjaman buku perpustakaan dengan menggunakan *barcode*.

BAB II

TINJAUAN TEORITIS

A. *Perpustakaan*

Perpustakaan merupakan bangunan yang didalamnya terdapat berbagai macam buku dan referensi yang diletakkan sesuai dengan tatanan rak yang telah dikategorikan dan disediakan agar lebih memudahkan pembaca dalam melakukan pencarian.

Menurut pengertian etimologi kata perpustakaan bersumber pada kata “pustaka” yang artinya kitab atau buku. Sedangkan untuk bahasa asing diketahui dengan sebutan *library* (Inggris), *liber* atau *libri* (Latin), *bebliotheek* (Belanda), *bebliothek* (Jerman), *bibilotheque* (Perancis), *biblioteca* (Spanyol) dan *biblia* (Yunani). Sebutan kata pustaka ditambah awalan “per” dan akhiran “an” menjadi perpustakaan. Perpustakaan mempunyai makna yang berarti bangunan yang dibuat untuk menggunakan dan memelihara sesuai dengan fungsinya dan juga kumpulan buku-buku dan referensi yang bisa dipelajari, dibaca, dan didiskusikan. Dengan itu munculah sebutan seperti bahan pustaka, pustakawan, perpustakaan, dan ilmu pengetahuan (Sarea, 2016).

Online Public Access Catalog atau katalog *online*, katalog akses *online*, katalog akses daring perpustakaan, atau katalog akses umum talian. OPAC adalah sistem katalog terpasang yang dapat diakses secara umum, dan dapat dipakai pengguna untuk menelusuri

pangkalan data katalog, untuk memastikan apakah perpustakaan menyimpan karya tertentu, untuk mendapatkan informasi tentang lokasinya, dan jika sistem katalog dihubungkan dengan sistem sirkulasi, maka pengguna dapat mengetahui apakah bahan pustaka yang sedang dicari sedang tersedia di perpustakaan atau sedang dipinjam. Pendapat ini menunjukkan fungsi dari OPAC sebagai sarana temu balik informasi yang dapat diintegrasikan dengan sistem sirkulasi. Selain sebagai alat bantu penelusuran, OPAC dapat juga digunakan sebagai sarana untuk memeriksa status suatu bahan pustaka (Putra, 2007).

B. Perpustakaan Perguruan Tinggi

Perpustakaan perguruan tinggi merupakan bagian yang termasuk pada badan pendidikan tinggi dan juga badan yang bergabung dalam perguruan tinggi tersebut sehingga dapat memudahkan perguruan tinggi berhasil dalam melaksanakan tujuannya. Perpustakaan pada perguruan tinggi biasanya dijalankan agar lebih memudahkan para mahasiswa dan sivitas akademika untuk menjalankan dan menyelesaikan segala program yang dibutuhkan (Rasnawati, 2018).

Undang-undang No 2 Tahun 1989 membahas mengenai sistem pendidikan nasional pada pasal 55 menyebutkan salah satu syarat jika ingin mengadakan Perguruan Tinggi perlu mempunyai perpustakaan. Pada Undang-undang No. 43 Tahun 2007 mengenai perpustakaan

dalam pasal 1, dikatakan perpustakaan merupakan lembaga yang mengelola kumpulan referensi dan karya dengan cara profesional menggunakan proses yang lazim agar bisa menyanggupi yang dibutuhkan oleh para peneliti, pendidik, penemu, dan para pemustaka. Perpustakaan perguruan tinggi juga bekerja sama dengan Unit Pelaksana Teknis (UPT) untuk menjalankan Tri Dharma perguruan tinggi agar setiap perpustakaan pada perguruan tinggi dapat mengolah, memilih, dan merawat segala informasi yang akan menjadi tanggung jawab perpustakaan perguruan tinggi.

Perpustakaan perguruan tinggi dijalankan agar dapat menopang penerapan metode perguruan tinggi sebagaimana peraturan yang dijalankan oleh Tri Dharma Perguruan Tinggi, yaitu (Yuventia, 2012):

- a. Menjadi pendukung pendidikan dan pengajaran dengan cara menggabungkan, mengatur, mengarsip, menyediakan, dan memberikan informasi sesuai dengan kurikulum yang ditetapkan.
- b. Menjadi pendukung penelitian agar fungsi perpustakaan perguruan tinggi bisa menggabungkan, mengatur, mengarsip, menyediakan, dan memberikan informasi kepada peneliti internal maupun eksternal.
- c. Menjadi pendukung pengabdian kepada masyarakat agar perpustakaan perguruan tinggi dapat menggabungkan, mengatur,

mengarsip, menyediakan, dan memberikan informasi kepada masyarakat.

C. Barcode

1. Pengertian Barcode

Barcode merupakan kode yang berisi sejumlah baris tegak yang biasa disebut kode baris atau kode batang atau sandi lurik. *Barcode* bisa diketahui menggunakan alat baca yang sering disebut *barcode reader* dan hasilnya dapat dipindahkan ke komputer untuk proses yang akan dilakukan selanjutnya.

Pembuatan *barcode* biasanya menggunakan *software* atau aplikasi tertentu. Dan untuk mencetak *barcode* dapat menggunakan *printer* biasa dan kertas HVS. Berikut adalah dua buah contoh *Barcode*:



Gambar II.1 Jenis Barcode

2. Manfaat Barcode

Ada beberapa manfaat ketika kita menggunakan *barcode*, antara lain (Suhendra, 2013):

- 1) Metode *input* data semakin cepat sebab *barcode scanner* bisa mendeteksi data lebih cepat daripada menggunakan metode *input* data manual.

- 2) Metode *input* data semakin tepat sebab *barcode* mempunyai kecermatan yang besar ketika mencari data.
- 3) Metode *input* semakin akurat sebab *barcode* mempunyai akurasi dan ketelitian yang sangat baik.
- 4) Meminimalkan dana sebab dapat mencegah kompensasi akibat kekeliruan pendataan dan memudahkan pekerjaan yang manual dan berulang.
- 5) Pengembangan kemampuan administrasi sebab data yang semakin akurat, tepat, dan cepat sehingga hasil yang dilakukan semakin baik dan tepat. Dan akan berdampak dengan penetapan prosedur perusahaan.
- 6) Keahlian dalam berpacu dengan perusahaan lain atau perlawanan lebih aman.

Anatomy of a Barcode

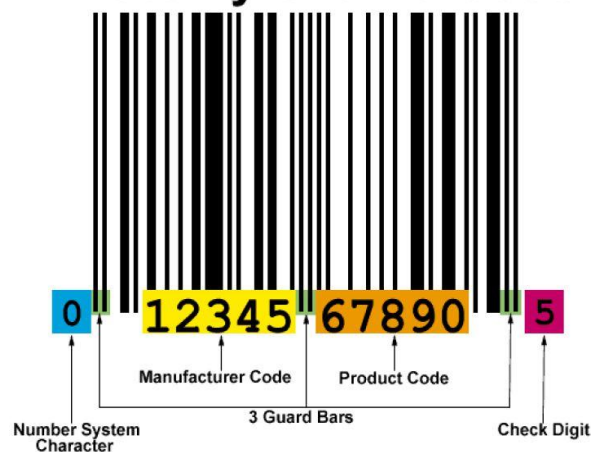

Gambar II.2 Anatomi Barcode

3. Character Set

Terdapat tiga jenis karakter *barcode*, antara lain *numeric*, *alpha numeric*, dan ASCII. *Numeric* memuat angka 0-9. *Alpha numeric* memuat angka 0-9 dan huruf A-Z. Dan ASCII memuat karakter ASCII (0-127). Dibawah ini merupakan perbandingan isi karakter *barcode* 1D dan 2D:

Tabel II.1 Tabel Perbedaan Barcode 1D dan 2D

<i>Character Set</i>	<i>1D Barcode</i>	<i>2D Barcode</i>
<i>Numeric</i>	UPC-A, UPC-E, EAN 13, EAN 8, <i>Industrial 2 of 5</i> , <i>Interleaved 2 of 5</i> , <i>Codabar</i> , <i>Code 11</i>	
<i>Alpha-numeric</i>	<i>Code 39</i> , <i>Code 93</i>	
ASCII	<i>Code 128</i>	<i>QR Code</i> , <i>Data Matrix</i>

D. Cosine Similarity

Cosine similarity merupakan perhitungan kemiripan antara dua vektor n dimensi dengan memeriksa kosinus antara keduanya dan biasanya dipakai sebagai perbandingan dokumen *text mining*.

Fungsi dari *similarity* adalah memperoleh dua objek dan mengembalikan nilai kemiripan (*similarity*) antara kedua objek yaitu bilangan riil. Biasanya nilai dari fungsi *similarity* yaitu interval [0...1] tetapi sesekali ada nilai dari *similarity* yang berada di luar interval tersebut. Normalisasi merupakan salah satu cara untuk membuat nilai dari *similarity* sesuai dengan interval [0...1].

Dalam menghitung *cosine similarity* hal yang dilakukan adalah mengkalikan *scalar* antara *query* pada dokumen lalu lakukan perhitungan, selanjutnya mengkalikan panjang dokumen dan panjang *query* yang sudah dikuadratkan, lalu menghitung akar pangkat dua. Lalu hitungan dari perkalian *scalar* dibagi dengan hitungan perkalian panjang dokumen dan *query*. Rumus *Cosine similarity* bisa dilihat dibawah ini (Wahyuni, Rizki Tri., dkk, 2017):

$$\text{cosSim} = \frac{\sum_{n=1}^j (nA \times nB)}{\sqrt{\sum_{n=1}^j (nA)^2 \times \sum_{n=1}^j (nB)^2}}$$

Keterangan:

j	: A ∩ B
nA	: jumlah kemunculan indeks ke-n dari daftar kata pada kalimat A
nB	: jumlah kemunculan indeks ke-n dari daftar kata pada kalimat B

E. Algoritma Stemming Nazief & Adriani

Stemming merupakan teknik pada sistem IR yang berfungsi mengubah kata-kata yang diperoleh dari dokumen sehingga menjadi kata akarnya (*root word*) dengan peraturan yang sudah ditentukan.

Misalnya, kata pemrograman, memprogram, terprogram akan diproses hingga menjadi kata akarnya yaitu “program”. Untuk kata bahasa Inggris hanya meniadakan sufiks sebaliknya untuk kata bahasa Indonesia harus meniadakan sufiks, prefiks, dan konfiks (Pramudita, 2014).

M A K A S S A R

Konjungsi merupakan salah satu bagian dari algoritma *stemming* Nazief dan Adriani yang berasal dari kata morfologi yang mempunyai aturan menggolongkan imbuhan menjadi awalan (*prefix*), sisipan (*infix*), akhiran (*suffix*) dan gabungan awalan akhiran (*confixes*). Jika proses *stemming* berlebihan dilakukan proses *recording* untuk menyusun kembali kata-kata menggunakan kamus kata dasar.

Aturan pada proses algoritma Nazief dan Adriani yaitu (Firdaus & dkk, 2014):

- a. Terdapat beberapa kombinasi imbuhan yang tidak diizinkan, yaitu “be-i”, “ke-i”, “ke-kan”, “me-an”, “se-i”, “se-kan” dan “te-an”.
- b. Tidak dapat memakai imbuhan yang telah digunakan sebelumnya.
- c. Proses tidak dapat dilakukan jika kata hanya mempunyai satu atau dua huruf.
- d. Terdapat beberapa awalan yang bisa membuat kata asli berubah. Seperti “me-” yang berubah menjadi “meng-”, “men-”, “meny-”, dan “mem-”.

Algoritma Bobby Nazief dan Mirna Adriani mempunyai tahapan seperti dibawah ini (Nugroho, 2017):

- a. Memeriksa kata pada kamus yang tersedia. Setelah terdapat kata yang dicari, algoritma berhenti.
- b. Memeriksa *inflectional suffixes* pada kata dengan melakukan pemeriksaan pada *inflectional particle* (“-lah”, “-kah”, “-tah” dan “-pun”), lalu *possessive pronoun* (“-ku”, “-mu” dan “-nya”). Setelah terdapat kata yang dicari, algoritma berhenti.
- c. Memeriksa *derivation suffixes* (“-an”, “-i” dan “-kan”) dengan cara mencari akhiran “-an” lalu hilangkan, setelah itu mencari akhiran “-k”, lalu akhiran “-k” dihilangkan. Setelah terdapat kata yang dicari, algoritma berhenti.
- d. Memeriksa *derivation prefix*. Pada tahap ini ada dua opsi, yaitu:
 - 1) Jika terdapat surfiks pada tahap sebelumnya, dilakukan pemeriksaan pada kamus kata untuk awalan-akhiran yang tidak diperbolehkan. Setelah kata ditemukan, algoritma berhenti.
 - 2) Bila *surfiks* tidak ditemukan pada tahap sebelumnya, $for\ i = 1\ to\ 3$, menentukan model awalan lalu hilangkan awalan. Jika terdapat *root word*, algoritma berhenti.
- e. Untuk langkah ini merupakan proses *recording* dimana menambah karakter *recording* pada kata yang dipenggal.

Misalnya kata “menangkap” lalu dipenggal dan hasilnya adalah “nangkap”. Karena kata belum *valid* dilanjutkan proses *recording* sehingga mendapatkan kata “tangkap”.

- f. Kata awal akan dianggap *root word* jika semua proses telah dilakukan tetapi tidak berhasil.

F. Android

Android merupakan salah satu sistem operasi *mobile* yang sangat populer dewasa ini. Android merupakan suatu sistem operasi *mobile* yang berbasis pada sistem operasi *Linux*. Awal android muncul berasal dari perusahaan *startup* di California bernama Android, Inc. Lalu bulan Agustus 2005, Android Inc. diambil alih Google Inc. semua saham Android telah dibeli Google.

Android memasarkan mengenai pengembangan aplikasi. Dimana aplikasi Android dibuat mampu beroperasi pada semua perangkat yang memakai sistem operasi Android seperti *smartphone*, *smartwatch*, *tablet*, dan lainnya (Hansun, Kristanda, & Saputra, 2018).

Sistem android merupakan sistem operasi yang berdasar pada Linux yang didalamnya terapat GUI (*Graphic User Interface*), *web browser*, dan bersifat *end-user*. Sistem android membantu para developer untuk berkarya dan membuat aplikasi yang optimal sehingga bisa dipakai diberagam perangkat.

Arsitektur pada android bisa dilihat pada penjelasan dibawah ini:

1. *Layer Applications dan Widgets Applications*

Layer Applications dan *Widgets Applications* merupakan layer yang berhubungan dengan aplikasi-aplikasi inti yang berjalan pada sistem operasi Android. Aplikasi inti seperti *e-mail*, program SMS, kontak, kalender, *browser*, dan lain-lain.

2. *Layer Applications Framework*

Layer Applications Framework merupakan layer dimana para pembuat aplikasi menggunakan komponen-komponen yang ada untuk membuat aplikasi. Komponen-komponen seperti *Views*, *Content Provider*, *Resource Manager*, *Notification Manager*, dan *Activity Manager*.

3. *Layer Libraries*

Android dilengkapi dengan sebagian paket pustaka yang berasal dari bahasa C/C++ dengan standar *Barkeley Software Distribution* dan beberapa berasal dari *Linux Kernel*.

4. *Andoid Run Time*

Android Run Time merupakan layer yang membuat aplikasi Android bisa dijalankan dan prosesnya menggunakan implementasi *Linux*.

5. *Linux Kernel*

Pada bagian *Linux Kernel* untuk *file* sistem berbasis android serupa dengan *file* sistem *Linux* karena pada *file* sistem ini terdapat segala hal-hal yang penting pada android seperti tempat untuk mengontrol *memory*, *drivers*, *system processing*, dan hal penting lainnya. *Kernel* yang dipakai merupakan *kernel Linux* versi 2.6, dan versi 3.x pada Android versi 4.0 ke atas.

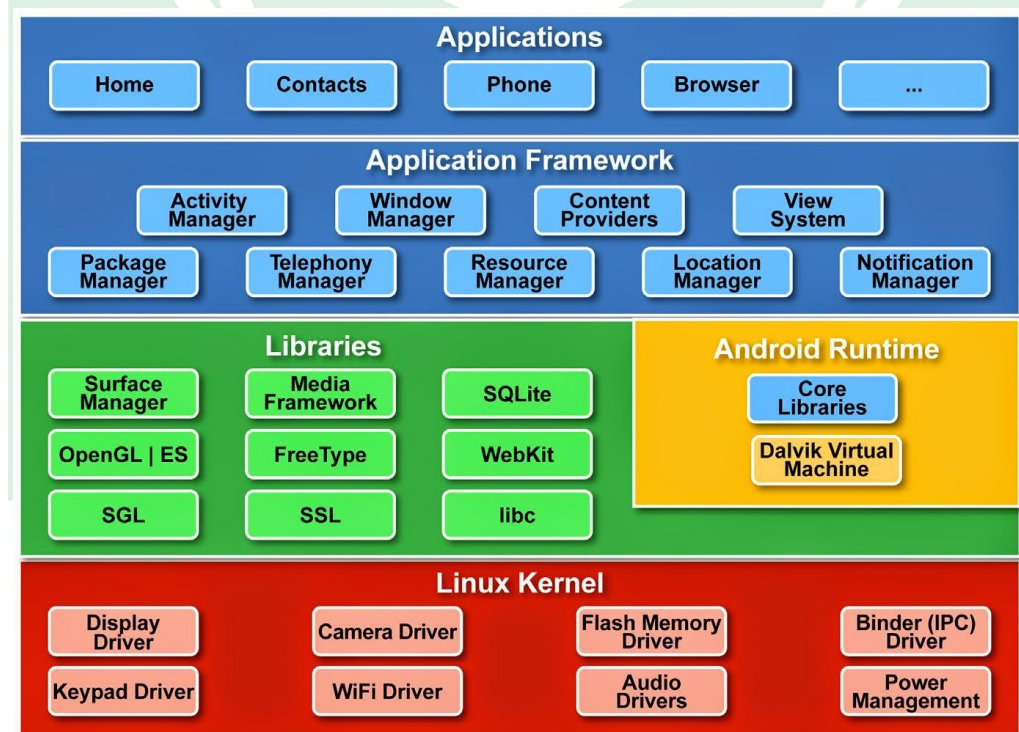

Gambar II.3 Arsitektur Android

BAB III

METODOLOGI PENELITIAN

A. *Jenis dan Lokasi Penelitian*

Model penelitian yang digunakan pada penelitian ini merupakan penelitian eksperimen pada *Information Technology*, *Information System*, dan *Computer Science*. Terdapat tiga hal penting ketika meneliti ilmu komputer atau teknik informatika, yaitu konsep, pengkajian proses pada sistem, dan desain pembuatan sistem (Sudirman, 2017). Mengenai lokasi penelitian ialah bertempat di perpustakaan Fakultas Sains dan Teknologi UIN Alauddin Makassar.

B. *Pendekatan Penelitian*

Penelitian ini memakai pendekatan penelitian saintifik yang berarti pendekatan yang bersumber pada ilmu pengetahuan dan teknologi.

C. *Sumber Data*

Sumber data untuk penelitian ini memakai *Library Research* yang berarti menyatukan data-data yang diambil dari berbagai macam buku dan jurnal yang bisa menjadi referensi dalam pengkajian penelitian ini. Penelitian juga dilakukan dengan mendatangi perpustakaan yang berada di Gedung E, Fakultas Sains dan Teknologi. Penelitian ini juga terpaut dengan data yang diambil secara *online* atau dari internet sebagai bahan referensi untuk peneliti lainnya.

D. Metode Pengumpulan Data

Jenis pengumpulan data yang dipakai untuk penelitian ini adalah:

1. Observasi

Observasi dilakukan dengan mendatangi perpustakaan Fakultas Sains dan Teknologi UIN Alauddin Makassar dan mengamati bagaimana proses peminjaman dan pengembalian buku.

2. Studi Literatur

Pengumpulan data dilakukan dengan mencari buku, jurnal, *paper* dan bacaan-bacaan yang mempunyai pembahasan yang sama dengan penelitian ini.

3. Wawancara

Salah satu teknik mengumpulkan data yaitu wawancara yang dilakukan dengan tanya jawab secara langsung dengan narasumber. Wawancara yang dilakukan terhadap pengurus perpustakaan Fakultas Sains dan Teknologi mengenai bagaimana alur proses peminjaman dan pengembalian buku.

E. Instrumen Penelitian

Instrumen penelitian yang akan dipakai adalah:

1. Perangkat Keras

Perangkat keras yang dipakai untuk mengembangkan dan menguji coba penelitian adalah sebagai berikut:

- a. Laptop ASUS.
 - 1) Processor Intel(R) Celeron(R) CPU N3050 @ 1.60GHz
 - 2) RAM 2.00 GB Memori
 - 3) Sistem tipe 64-bit, x64-based processor
- b. *Smartphone* Oppo F1s

2. Perangkat Lunak

Perangkat lunak yang digunakan untuk mengembangkan dan menguji coba penelitian ini yaitu:

- a. Android Studio
- b. *Sublime Text 3 (Text Editor untuk scripting).*
- c. *XAMPP (Web Server yang berdiri sendiri (Localhost)).*
- d. *MySQL (Manajemen Basis Data SQL)*

F. Teknik Pengolahan dan Analisis Data

Analisis data yang dipakai adalah analisis data kualitatif. Analisis data kualitatif merupakan jalan yang dilakukan dengan mengumpulkan, memilah-milah, mengklasifikasikan, dan mencatat yang dihasilkan catatan ketika observasi dan memberikan kode agar sumber datanya tetap dapat ditelusuri.

G. Metode Perancangan Aplikasi

Metode pengembangan sistem yang digunakan merupakan *prototype* yang berarti aplikasi yang dibuat dapat dikembangkan lagi. *Prototype* melakukan pendekatan sangat baik untuk ketepatan

algoritma karena dapat menyesuaikan tempat dari sistem operasi atau hal-hal yang dilakukan antara pengguna dan mesin. Tujuannya adalah membuat model sehingga jadi sistem yang final.

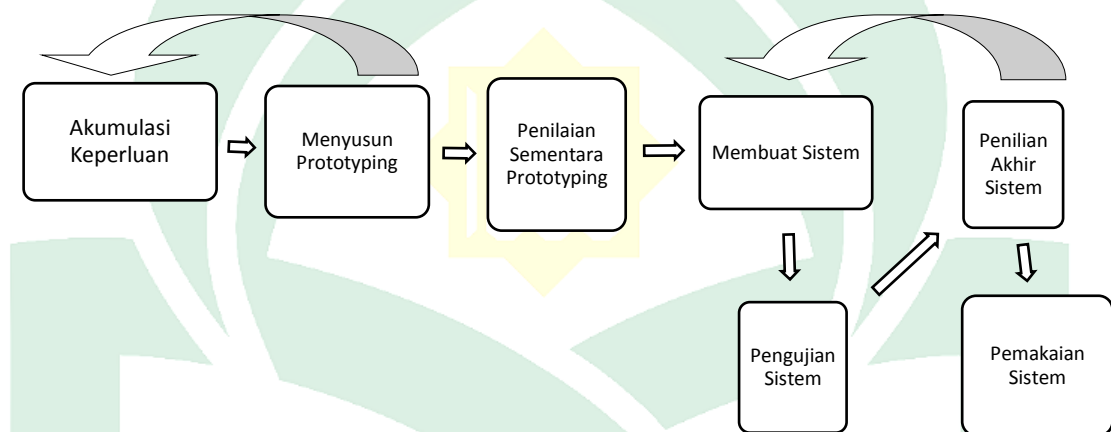

Gambar III.1 Metode Perancangan Aplikasi

Langkah-langkah untuk melakukan metode *prototype* adalah (Hermawan, 2015):

1. Akumulasi Keperluan.

Klien dan developer mendefinisikan format seluruh perangkat lunak, mengidentifikasi semua kebutuhan, dan garis besar sistem yang akan dibuat.

2. Menyusun *prototyping*.

Menyusun *prototyping* menggunakan penyusunan sementara untuk diperlihatkan pada klien contohnya dengan membuat *input* dan format *output*.

3. Penilaian Sementara *protootyping*.

Penilaian ini klien lakukan untuk menilai *prototyping* yang dibuat sesuai dengan kemauan klien. Apabila klien setuju, selanjutnya dilakukan langkah 4. Apabila klien tidak setuju, *prototyping* diulangi dengan membuat seperti langkah 1, 2, dan 3.

4. Membuat sistem.

Untuk langkah ini, klien sudah menyetujui *prototyping* sehingga developer mulai membuat sistem sesuai keinginan klien.

5. Pengujian sistem.

Ketika sistem yang dibuat developer sudah dapat digunakan selanjutnya dilakukan pengujian sistem seperti *White Box*, *Black Box*, *Basis Path*, pengujian arsitektur dan lain-lain.

6. Penilaian akhir sistem.

Klien melihat dan menggunakan aplikasi yang telah dibuat. Apabila klien sudah menyetujui, selanjutnya dilakukan langkah 7. Apabila klien tidak menyetujui, developer kembali mengulangi langkah 4 dan 5.

7. Pemakaian sistem.

Aplikasi yang telah disetujui oleh klien siap untuk digunakan.

H. Teknik Pengujian Sistem

Metode pengujian yang dipakai merupakan metode pengujian secara langsung yaitu pengujian *Black Box*. Dipakai sebagai pengujian fungsi-fungsi khusus dari aplikasi yang dibuat. Validitas aplikasi yang diuji dilihat sesuai hasil dari data atau masukan yang diberikan untuk fungsi yang tersedia. Dari hasil akhir, dapat dilihat fungsi sistem dan kesalahan-kesalahan yang ada pada sistem.

BAB IV

ANALISIS DAN PERANCANGAN SISTEM

Analisa merupakan aktivitas yang berfungsi untuk menelaah serta menilai suatu persoalan yang terdapat dalam sistem supaya bisa berjalan sesuai fungsinya. Dilakukan analisis pada cara kerja sistem untuk pengembangan sistem selanjutnya. Langkah ini adalah langkah yang penting ketika membuat sistem informasi sebab jika terjadi kesalahan pada langkah ini, maka langkah selanjutnya merupakan kesalahan yang sama pada langkah ini.

A. Analisis Sistem yang Sedang Berjalan

1. Prosedur Peminjaman Buku yang Sedang Berjalan

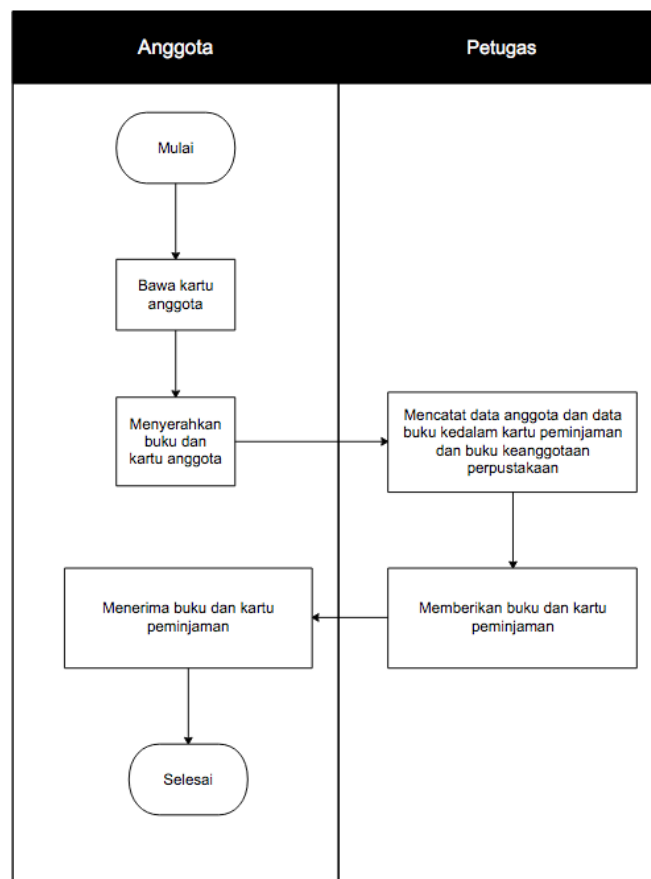

Gambar IV.1 Flowmap Sistem Peminjaman Buku Yang Sedang Berjalan

gambar IV.1 diatas menjelaskan bagian proses peminjaman buku yang sedang berjalan, prosesnya ialah:

- a. Anggota datang ke perpustakaan membawa kartu anggota perpustakaan.
- b. Anggota mencari buku yang akan dipinjam di rak buku yang tersedia.
- c. Anggota membawa buku yang akan dipinjam dan kartu anggota kepada petugas untuk dicatat kedalam buku keanggotaan.
- d. Pendataan identitas peminjaman dan buku perpustakaan yang dipinjam berikut penetapan waktu pinjam dan pengembalian buku oleh petugas.

2. Prodedur Pengembaian Buku Yang Sedang Berjalan

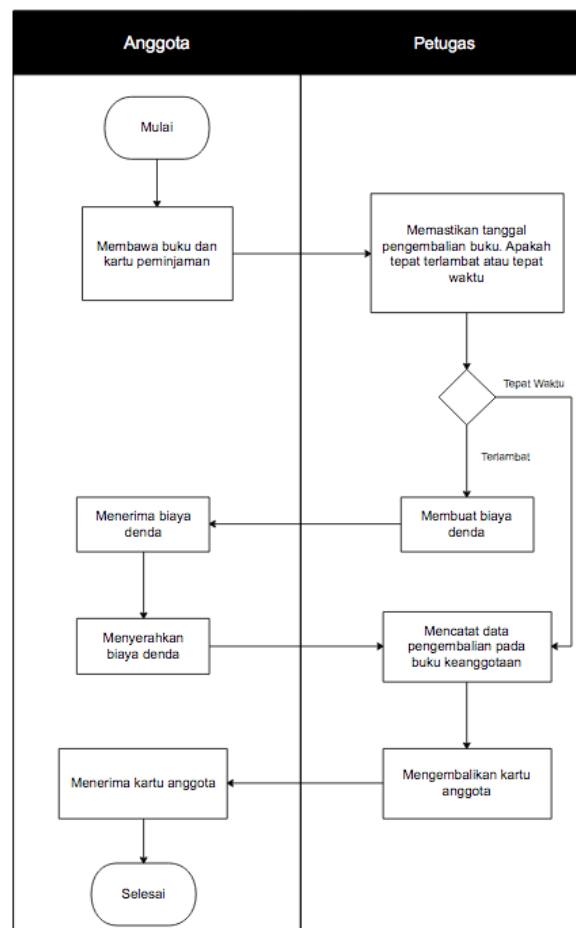

Gambar IV.2 Flowmap Sistem Pengembalian Buku yang Sedang Berjalan

Pada gambar IV.2 diatas menjelaskan proses pengembalian buku yang sedang berjalan, prosesnya ialah:

- a. Anggota membawa buku yang akan dikembalikan dan kartu anggota ke perpustakaan.
- b. Petugas kemudian mencatat data pengembalian buku.
- c. Namun apabila terjadi keterlambatan waktu dalam pengembalian buku, maka petugas perpustakaan akan mengenakan denda kepada anggota tersebut sesuai dengan ketentuan peraturan yang berlaku.
- d. Berdasarkan dari data pengembalian buku maka petugas akan membuat laporan mengenai pengembalian buku.
- e. Petugas juga akan membuat laporan denda jika terdapat data-data mengenai keterlambatan pengembalian buku.

B. Analisis Sistem yang Diusulkan

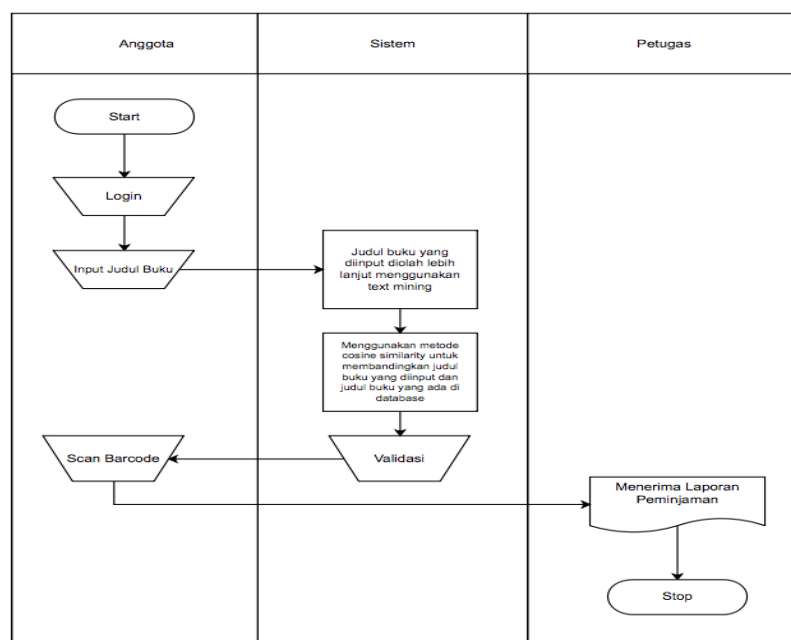

Gambar IV.3 Flowmap Diagram Pada Sistem Yang Diusulkan

1. Analisis Masalah

Berdasarkan dari analisis sistem yang sedang berjalan, dimana penggunaannya bisa dikatakan masih menggunakan proses manual sehingga dalam proses peminjaman dan pengembalian buku masih kurang cepat dan tepat. Hal ini disebabkan data anggotanya masih dibuat menggunakan kertas sehingga mengakibatkan proses peminjaman dan pengembalian buku menjadi lama. Oleh sebab itu petugas sering mengalami kesulitan apabila pengunjung yang datang banyak meminjam atau mengembalikan buku.

Dan juga petugas lebih sering melakukan pencatatan secara manual yaitu pada buku agenda dan apabila waktu luang, barulah dikomputerisasikan. Hal ini mengakibatkan menghabiskan waktu yang kurang bermanfaat karena banyak serangkaian prosedur yang harus dilalui. Oleh karena itu dibutuhkan suatu sistem aplikasi peminjaman dan pengembalian buku menggunakan pemrograman komputer sehingga waktu yang dibutuhkan juga menjadi lebih cepat dan lebih efektif.

2. Analisis Kebutuhan Sistem

a. Kebutuhan data

Data yang akan ditampilkan pada aplikasi ini adalah:

- 1) Data buku, skripsi, atau jurnal yang tersedia.
- 2) Data buku yang dipinjam anggota.
- 3) Data anggota yang meminjam buku tiap harinya.
- 4) Data pengembalian buku.

5) Riwaya buku yang dipinjam oleh anggota.

6) Data rak buku, skripsi, atau jurnal.

b. Kebutuhan fungsional

Kebutuhan fungsional dalam membangu system ini adalah:

1) Menampilkan informasi mengenai buku, jurnal, atau skripsi.

2) Menampilkan posisi rak buku.

3) Menampilkan buku-buku yang sedang atau telah dipinjam.

4) Menampilkan sinopsis buku.

3. Analisis Kelemahan

Aplikasi peminjaman dan pengembalian buku ini harus menggunakan koneksi jaringan internet agar dapat diakses. Oleh sebab itu semakin tinggi kualitas jaringan yang terdapat di *smartphone* si peminjam maka data yang dikirim ke server semakin akurat.

C. Perancangan Sistem

1. Use Case Diagram

Use Case merupakan aktivitas atau korelasi yang saling berhubungan antara aktor dan sistem. *Use case* diguanakn untuk mengembangkan *software* atau sistem informasi untuk mendapatkan kepentingan fungsi dari sistem yang tersedia.

a. *Use Case Sistem*

Diagram *use case* dari sistem yang akan dibuat dapat dilihat dari

Gambar IV.4:

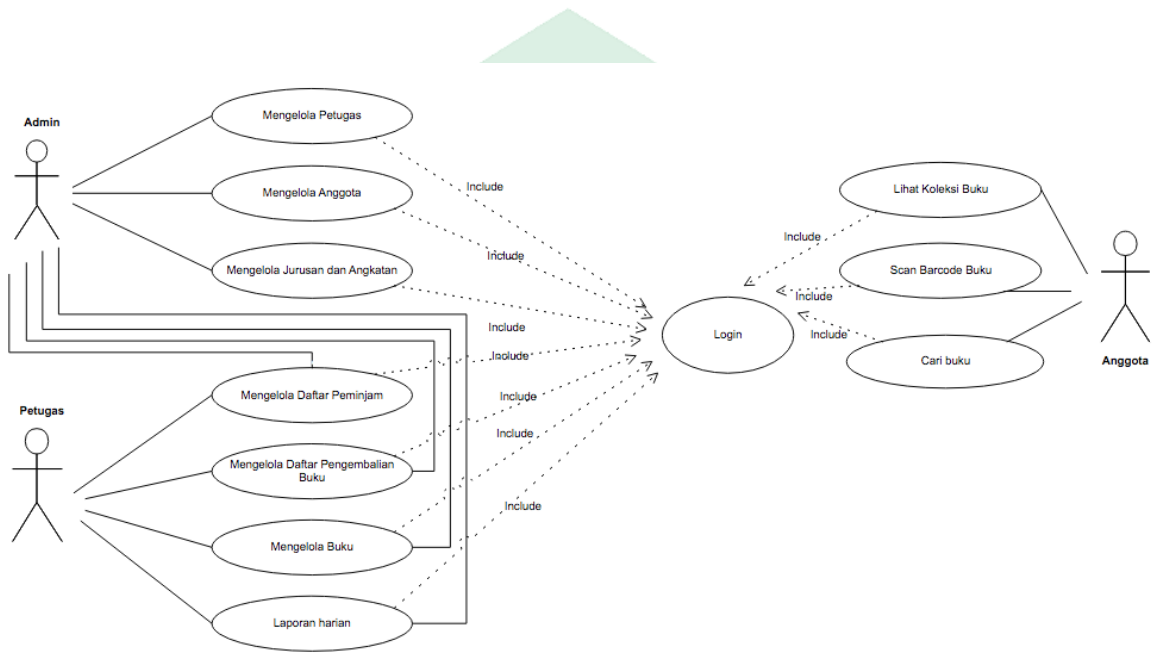

Gambar IV. 4 Use Case Sistem

b. Use Case Admin

Diagram *use case* admin dapat dilihat pada Gambar IV.5 dibawah ini:

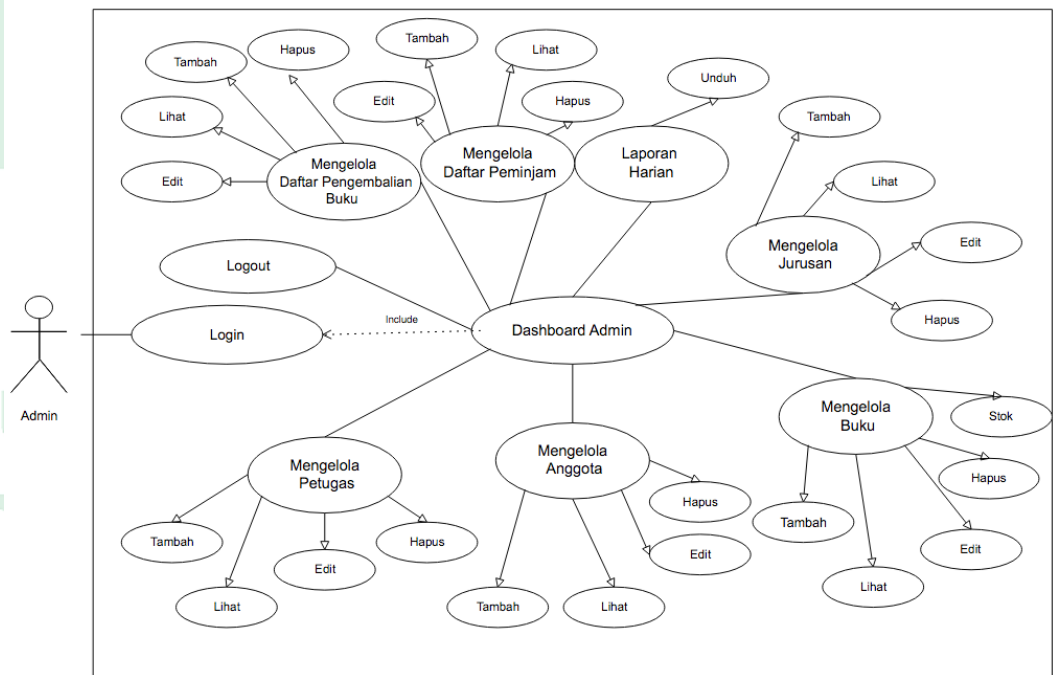

Gambar IV.5 Use Case Admin

c. *Use Case* Petugas

Diagram *use case* petugas dapat dilihat pada Gambar IV.6 dibawah ini:

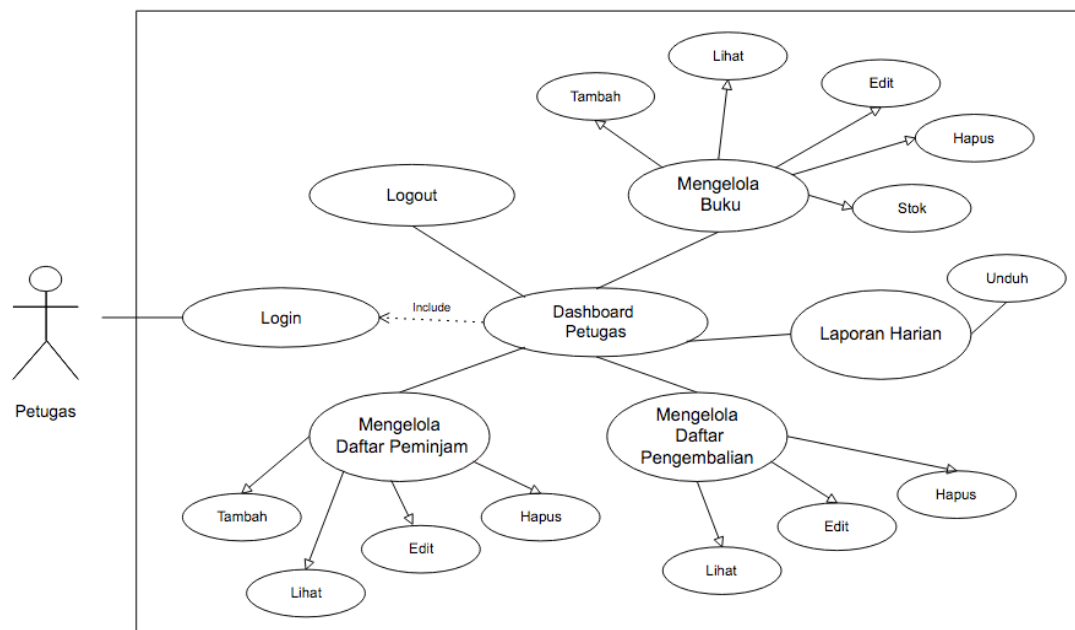

Gambar IV.6 Use Case Petugas

Penjelasan dari Gambar IV.5 dan Gambar IV.6 di atas ialah:

- 1) Login merupakan proses autentikasi data pengguna sistem. Pengguna yang terdaftar dalam sistem bisa mengakses halaman sesuai proses autentifikasi data.
- 2) Mengelola petugas merupakan fungsi yang digunakan untuk mengelola data petugas. Dimana admin bisa menambah data petugas, melihat data petugas, mengedit data petugas, dan menghapus data petugas. Fungsi ini hanya bisa diakses oleh admin.

- 3) Mengelola anggota merupakan fungsi untuk mengelola data anggota perpustakaan. Pada fungsi ini admin dapat menambah anggota, melihat data anggota, mengedit data anggota, menghapus data anggota. Fungsi ini hanya bisa diakses oleh admin.
- 4) Mengelola jurusan merupakan fungsi untuk mengelola data jurusan dan angkatan. Pada fungsi ini admin dapat menambah jurusan, mengedit jurusan, melihat data jurusan, dan menghapus data jurusan. Fungsi ini hanya bisa diakses oleh admin.
- 5) Mengelola daftar peminjam merupakan fungsi untuk mengelola data peminjam buku. Pada fungsi ini dapat melihat daftar peminjam, melihat daftar buku yang dipinjam, mengedit daftar peminjam, menghapus daftar peminjam, menambah daftar peminjam. Fungsi ini bisa diakses oleh admin dan petugas.
- 6) Mengelola daftar pengembalian merupakan fungsi untuk mengelola daftar pengembalian buku. Pada fungsi ini dapat melihat daftar pengembalian, mengedit daftar pengembalian, menghapus daftar pengembalian, menambah daftar pengembalian. Fungsi ini bisa diakses oleh admin dan petugas.

- 7) Mengelola buku merupakan fungsi untuk mengatur data koleksi buku, jurnal, dan skripsi yang ada di perpustakaan. Fungsi ini mencakup data tambah buku, lihat data buku, update stok buku, edit data buku, dan hapus data buku. Fungsi ini bisa diakses oleh admin dan petugas.
- 8) Laporan harian merupakan fungsi untuk melihat laporan yang meliputi laporan buku, laporan peminjaman dan laporan pengembalian.

d. *Use Case Anggota*

Diagram *use case* anggota bisa dilihat pada Gambar IV.7 di bawah ini:

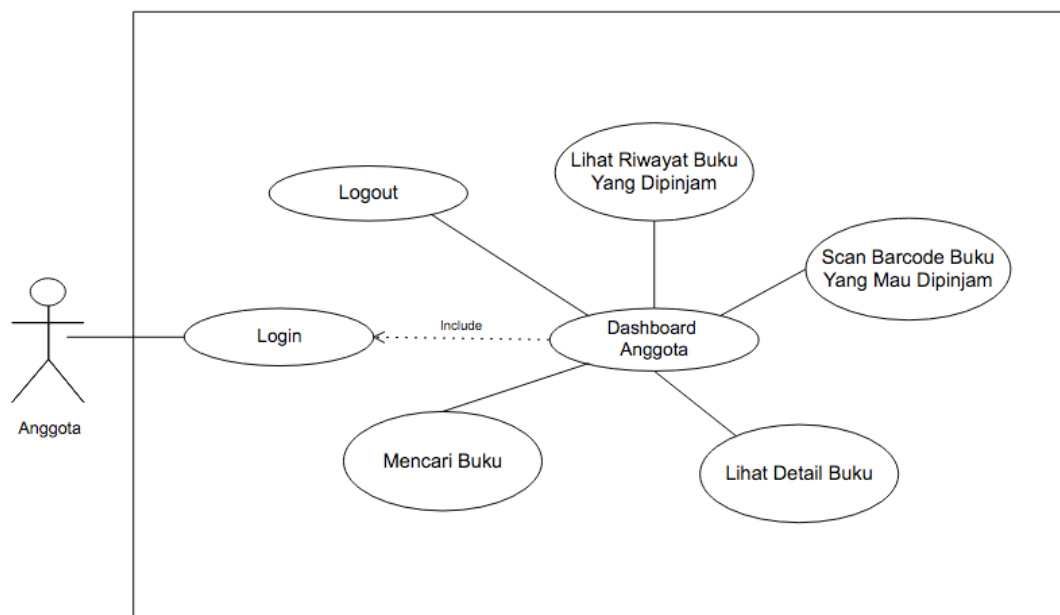

Gambar IV.7 Use Case Anggota

Penjelasan dari Gambar IV.7 di atas ialah:

- 1) Mencari buku merupakan fungsi yang digunakan anggota perpustakaan yang ingin mencari buku menggunakan kolom pencarian.
- 2) Lihat detail buku merupakan fungsi yang tampil ketika anggota perpustakaan ingin melihat detail buku. Fungsi ini menampilkan judul buku, nama pengarang, nama penerbit, halaman buku, kategori, dan sebagainya.
- 3) *Scan barcode* buku yang mau dipinjam merupakan fungsi yang akan anggota lakukan ketika ingin meminjam buku. Anggota harus melakukan *scan barcode* yang terdapat dibelakang buku agar buku tersebut bisa dipinjam.
- 4) Lihat riwayat buku yang dipinjam merupakan fungsi yang dapat anggota akses untuk melihat daftar riwayat buku yang anggota telah pinjam. Fungsi ini menampilkan tanggal, waktu, dan buku yang telah dipinjam.

2. *Activity Diagram*

Activity Diagram merupakan alur kerja (*workflow*) atau aktivitas sistem atau menu pada perangkat lunak. *Activity Diagram* dipakai untuk menjabarkan susunan atau pembagian tampilan pada sistem atau *user interface*. Semua kegiatan dianggap mempunyai rancangan antar muka tampilan dan juga rancangan menu yang ditampilkan pada perangkat

lunak. *Activity Diagram* untuk sistem yang akan dibuat dapat dilihat pada Gambar IV.8 di bawah ini:

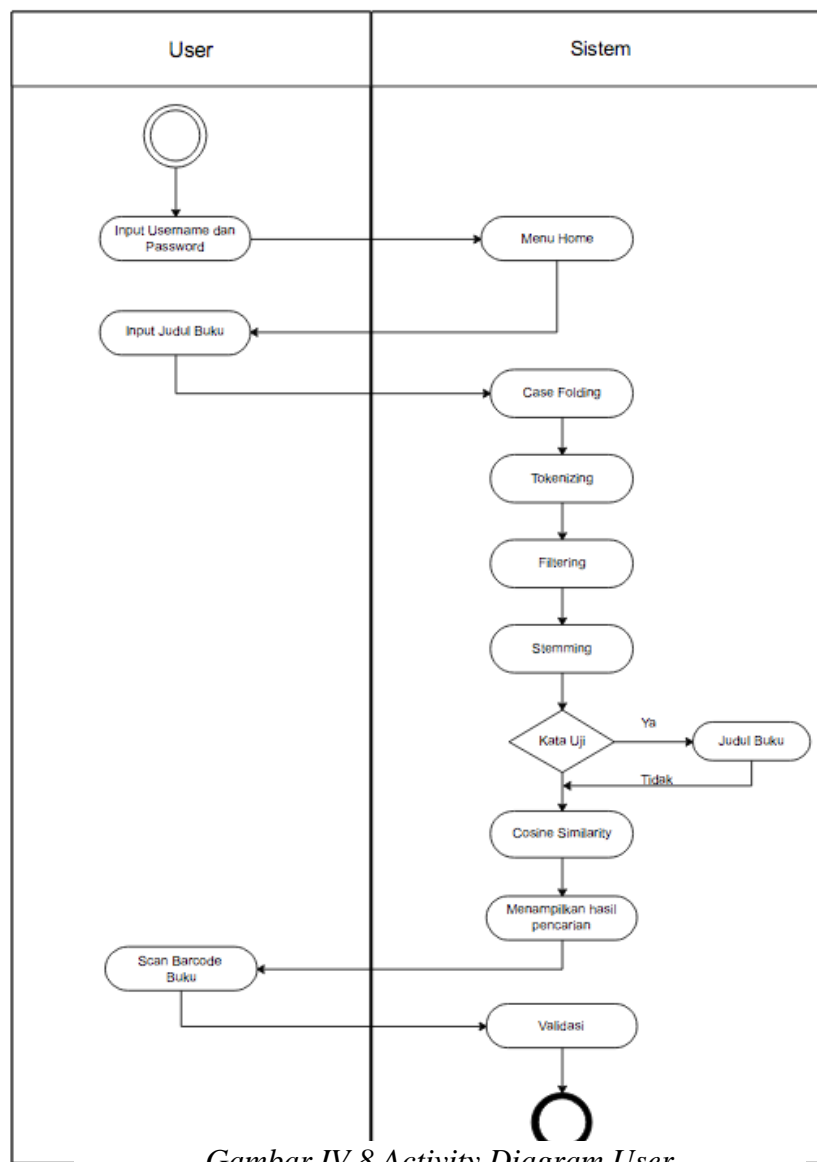

3. *Flowchart*

Flowchart adalah diagram dengan logo tertentu yang menjabarkan susunan proses dengan terperinci dan hubungan antara proses satu dengan proses lainnya pada suatu program. *Flowchart* pada sistem yang akan dibuat bisa dilihat pada Gambar IV.9 dibawah ini:

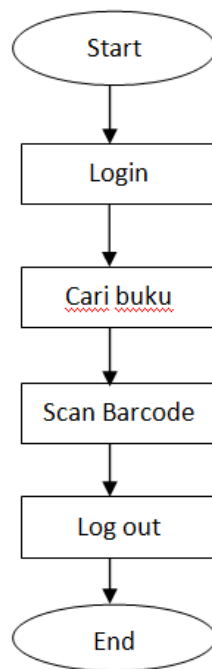

Gambar IV.9 Flowchart

4. *Class Diagram*

Class Diagram merupakan diagram yang menjabarkan pola sistem dari segi penjabaran kelas-kelas yang akan dibangun untuk sistem. Kelas mempunyai tiga bagian utama yaitu *attribute*, *operation*, dan *name*. Kelas-kelas tersebut mempunyai fungsi-fungsi sesuai dengai yang dibutuhkan sistem. Adapun *class diagram* dari sistem ini dapat dilihat pada Gambar IV.10 dibawah ini:

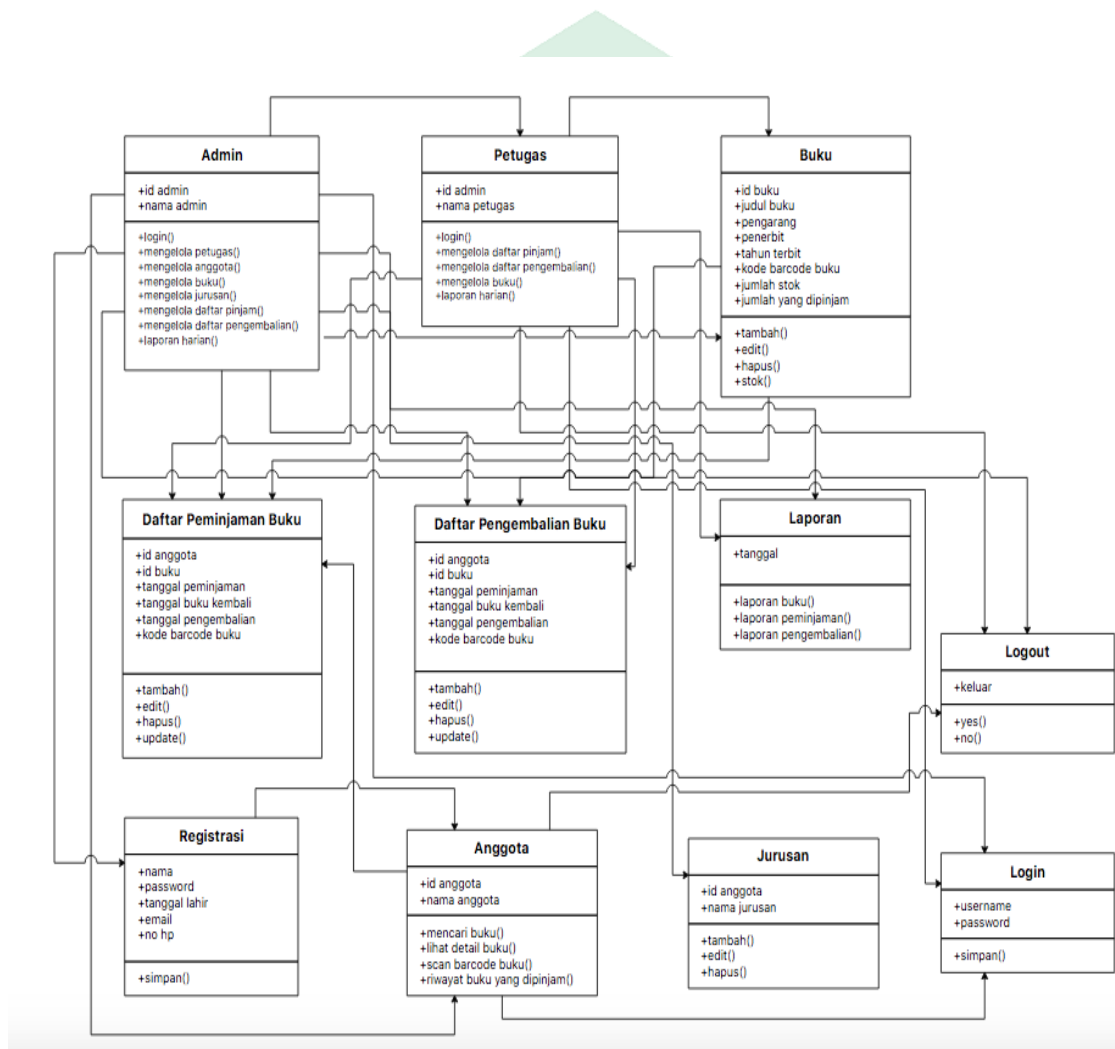

Gambar IV.10 Class Diagram

D. Implementasi *Flowchart* Algoritma *Stemming* Nazief dan Adriani

Flowchart adalah diagram dengan logo tertentu yang menjabarkan susunan proses dengan terperinci dan hubungan antara proses satu dengan proses lainnya pada suatu program. Implementasi *flowchart* pada algoritma *stemming* Nazief dan Adriani dapat dilihat pada penjelasan dibawah ini:

1. Flowchart Case Folding

Case folding berfungsi mengubah teks secara keseluruhan sehingga dari kalimat berubah jadi bentuk standar yaitu huruf kecil atau *lowercase*.

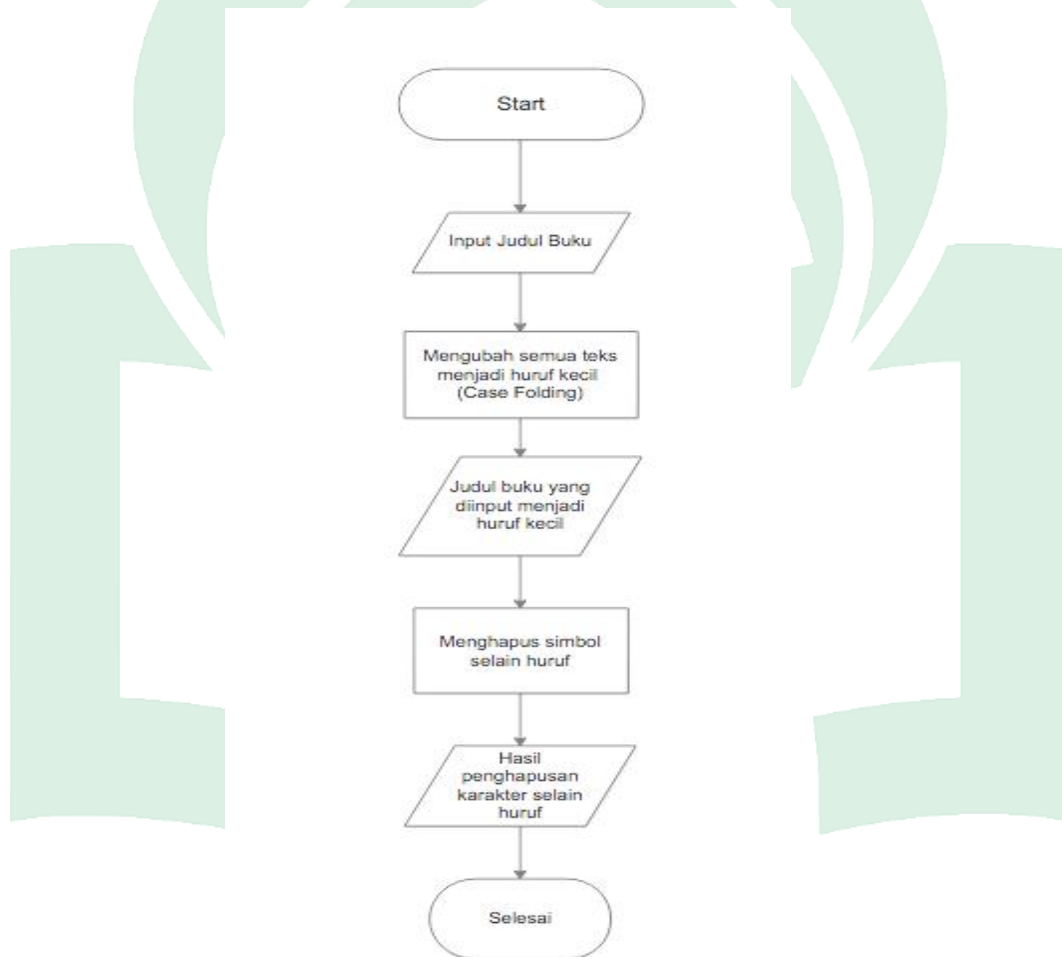

Gambar IV. 11 Flowchart Case Folding

Pada gambar IV.11 di atas, dilakukan pengubahan semua kata menjadi huruf kecil. Hanya huruf 'a' sampai 'z' yang diterima. Karakter selain huruf dihilangkan dan dianggap sebagai *delimiter*.

2. Flowchart Tokenizing

Tokenizing berfungsi memotong *string input* sesuai dengan kata yang tersusun. *Tokenizing* memisahkan himpunan karakter yang ada pada teks menjadi satuan kata dan memilah karakter-karakter tertentu yang bisa dijadikan kata pemisah.

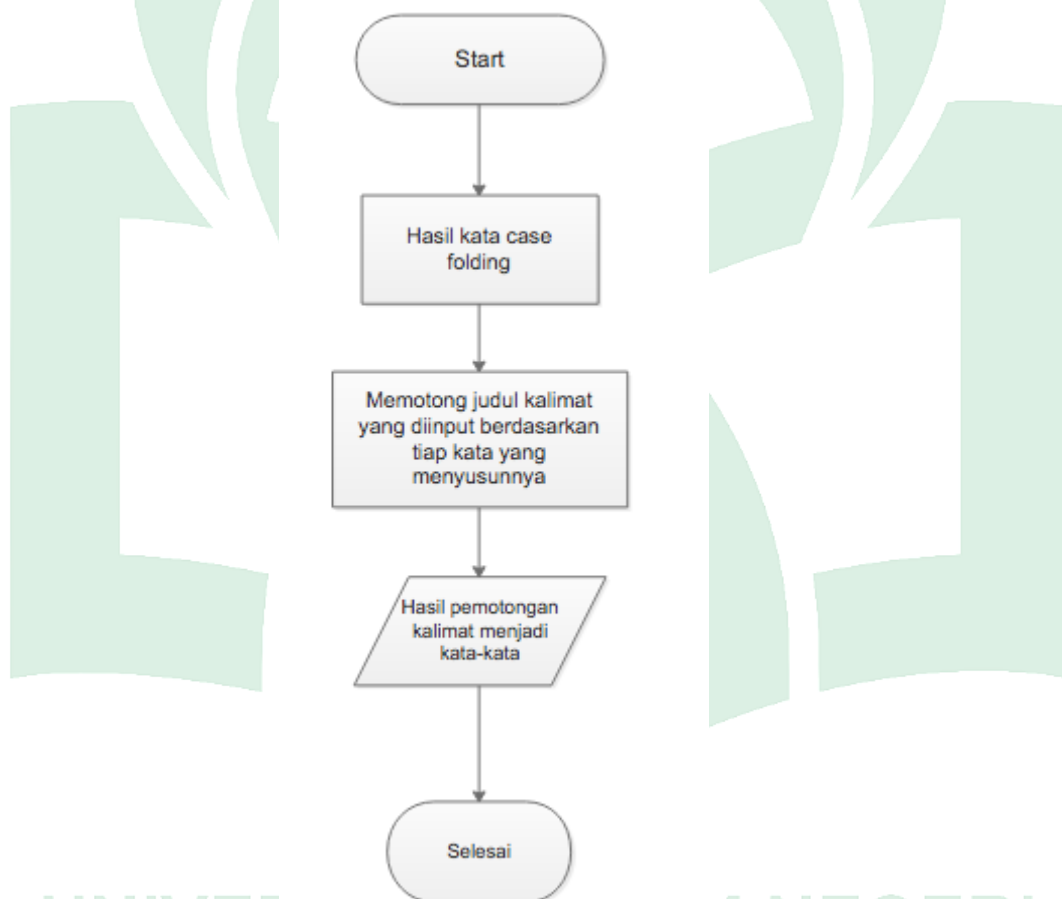

Gambar IV.12 Flowchart Tokenizing

Pada Gambar IV.12 di atas proses pemisahan kata deskripsi dari kata latih menjadi bagian-bagian, paragraf, kalimat, dan menjadi kata-kata dengan memotong *string* dari penyusunnya.

3. Flowchart Filtering

Filtering berfungsi mengangkut kata-kata penting dari hasil *token* dengan memakai algoritma *stopword*. *Stopword* merupakan kata-kata yang tidak jelas dan dihilangkan pada pendekatan *bag-of-words*. Misalnya kata – yang, -dan, -di, -dari.

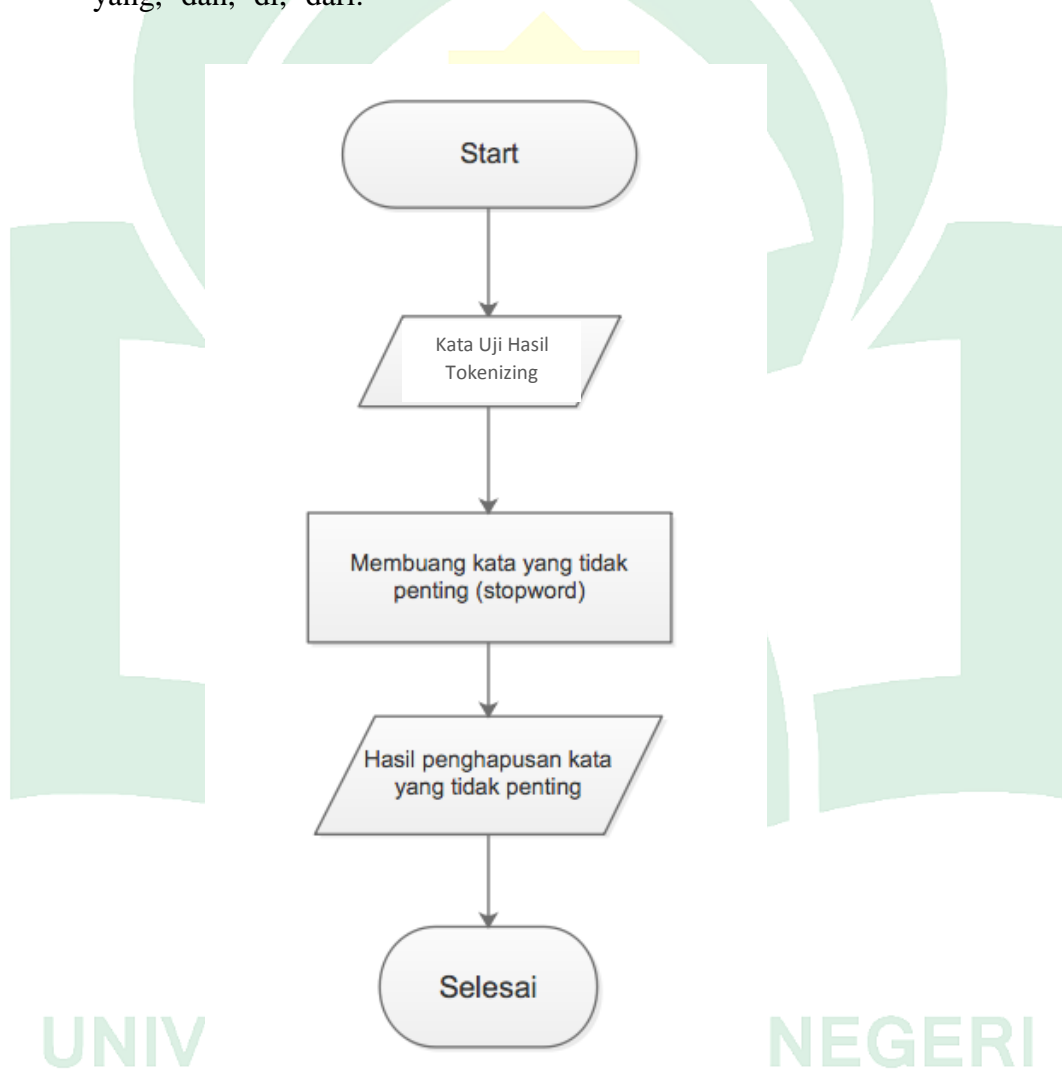

Gambar IV.13 Flowchart Filtering

Pada Gambar IV.13 di atas dilakukan penghapusan kata-kata yang tidak penting dari hasil pada tahap *tokenizing*.

4. Flowchart Stemming

Stemming berfungsi mengubah kata-kata pada kalimat menjadi kata akarnya (*root word*) dengan menggunakan aturan-aturan tertentu.

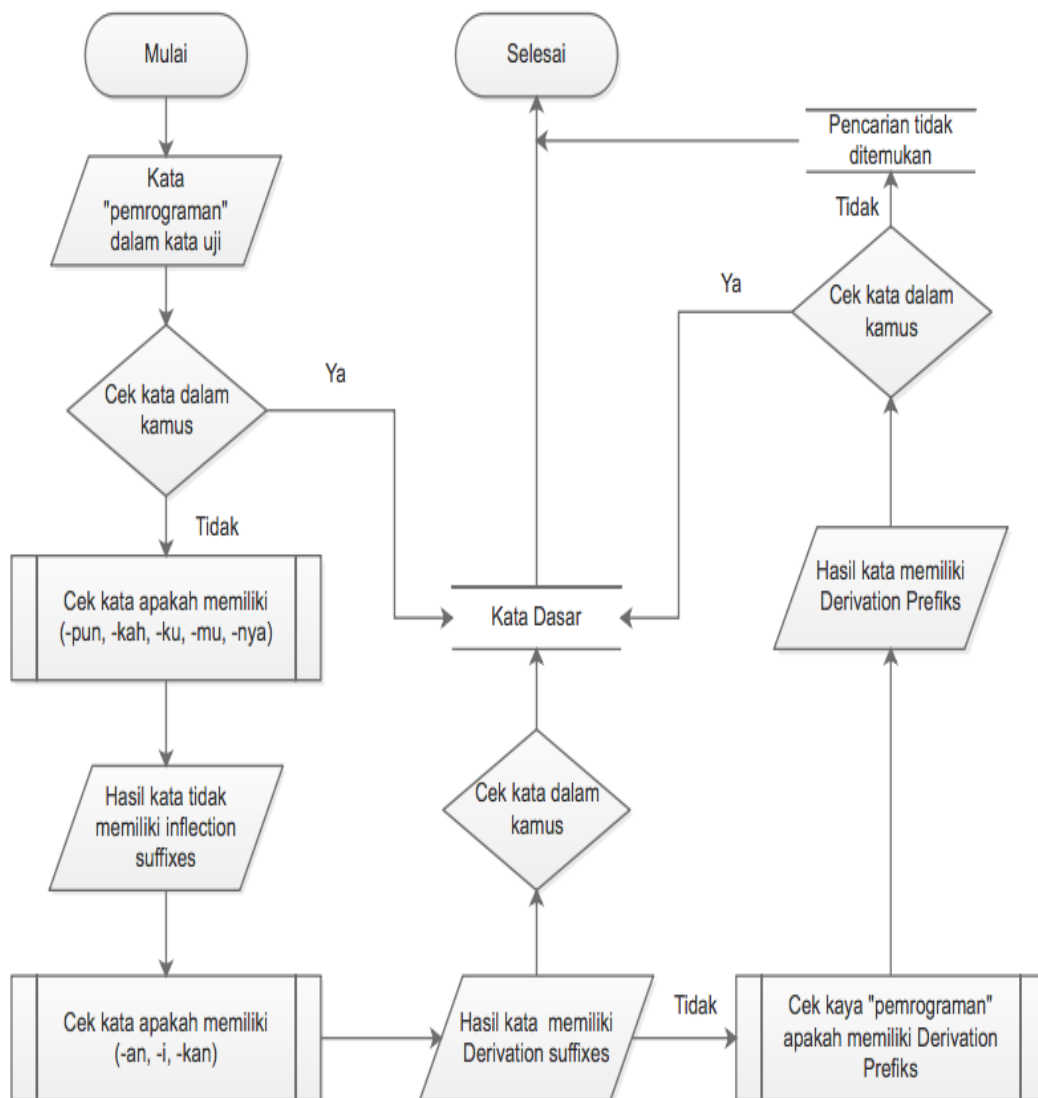

Gambar IV.14 Flowchart Stemming

Pada Gambar IV.14 di atas dilakukan tahapan sebagai berikut:

- a. Kata yang akan di *stemming* dicari terlebih dahulu pada kamus kata. Jika ditemukan, maka kata tersebut adalah kata dasar, jika tidak maka akan dilakukan langkah yang ke 2.
- b. Pada kata dalam kata uji akan dicek apakah memiliki akhiran -pun, -kah, -ku, -mu, -nya. Jika dalam kata uji tidak terdapat akhiran tersebut akan dilanjutkan pada langkah yang ke 3.
- c. Pada kata dalam kata uji akan dicek apakah memiliki akhiran -an, -i, dan -kan. Jika dalam kata uji terdapat akhiran tersebut maka sistem menghapus akhiran tersebut lalu mengecek kata di kamus dasar, jika kata hasil terdapat pada kamus dasar maka proses berhenti jika tidak maka akan dilakukan proses selanjutnya.
- d. Kata dalam kata uji dicek, apakah memiliki akhiran -an, -i, -kan jika mengandung akhiran tersebut maka sistem mencari kata pada kamus dasar. Jika ditemukan maka kata uji adalah kata dasar dan proses berhenti, jika tidak kata dikembalikan dan proses berhenti.

E. Implementasi *Flowchart* Metode *Cosine Similarity*

Cosine similarity merupakan perhitungan kemiripan antara dua vektor n dimensi dengan memeriksa kosinus antara keduanya dan biasanya dipakai sebagai perbandingan dokumen *text mining*. Implementasi *flowchart* pada metode *cosine similarity* dapat dilihat pada Gambar IV.15 dibawah ini:

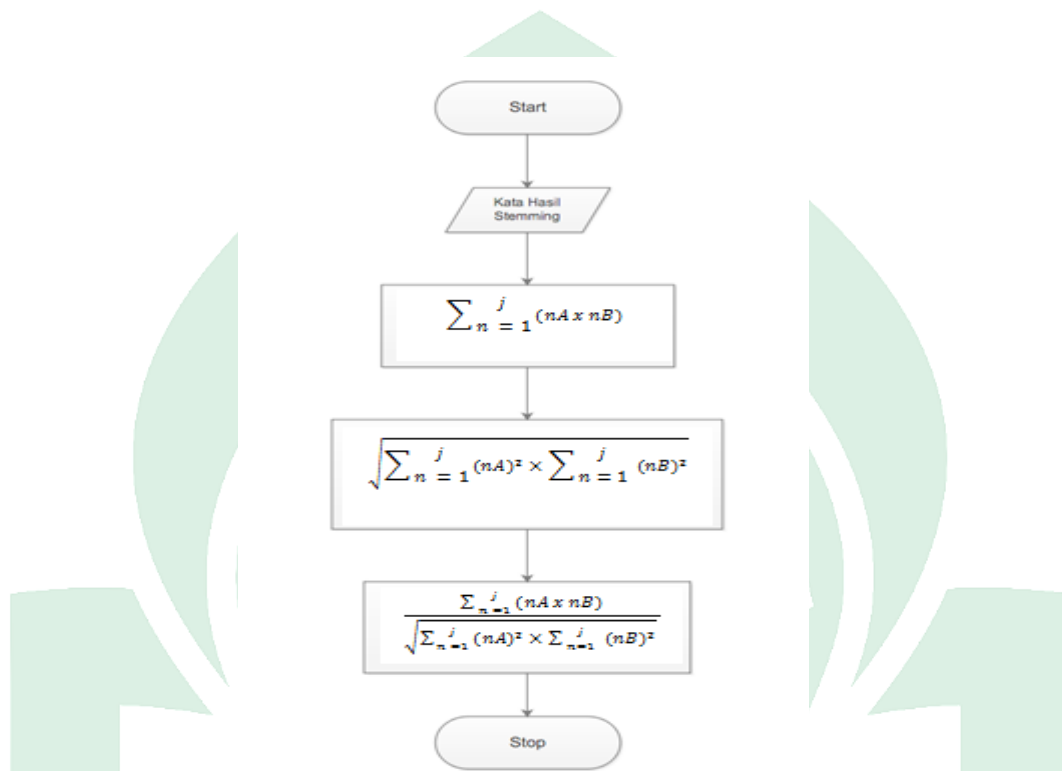

Gambar IV.15 Flowchart Metode Cosine Similarity

Pada Gambar IV.15 diatas, dilakukan tahapan sebagai berikut:

1. Himpunan kata latih (A) dan himpunan kata uji (B) dikalikan secara berpasangan.
2. Tambahkan hasil perkalian tersebut.
3. Kuadratkan himpunan kata latih (A).
4. Tambahkan hasil kuadrat pada himpunan kata latih (A).
5. Akar pangkatkan hasil tambahan pada langkah (4).
6. Kuadratkan himpunan kata uji (B).
7. Tambahkan hasil kuadrat pada himpunan kata uji (B).
8. Akar pangkatkan hasil kuadrat pada langkah (7).
9. Kalikan hasil dari langkah (5) dan langkah (8).

10. Bagikan hasil langkah (2) dengan hasil langkah (9).

F. Perancangan Antarmuka (*Interface*)

Perancangan antarmuka (*Interface*) adalah bagian yang penting ketika merancang aplikasi karena terhubung dengan tampilan dan interaksi pengguna dengan aplikasi. Perancangan antarmuka pada aplikasi ini adalah sebagai berikut:

1. *Splash Screen*

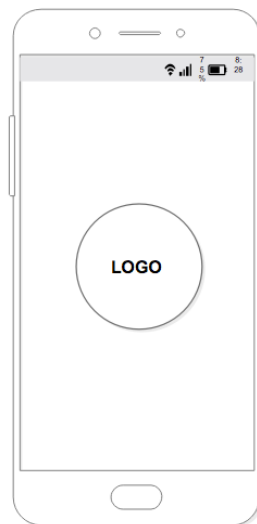

Gambar IV.16 Splash Screen

2. *Menu Login*

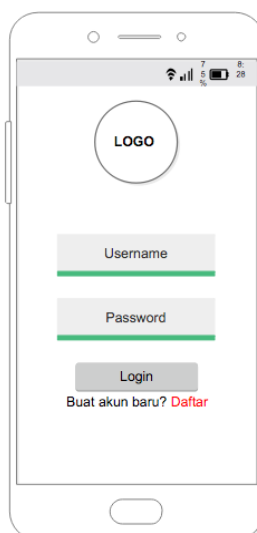

Gambar IV.17 Menu Login

3. Menu Registrasi

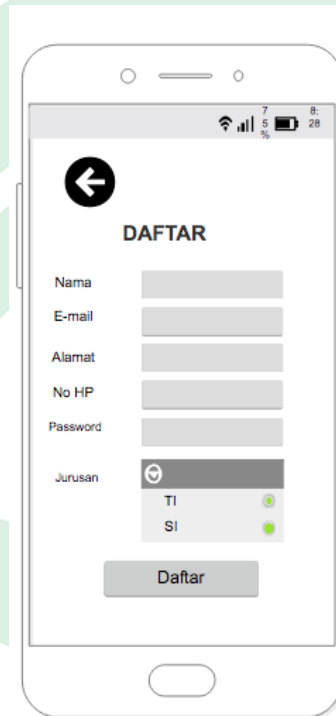

Gambar IV.18 Menu Registrasi

4. Menu *Home*



Gambar IV.19 Menu Home

5. Menu Cari Buku



Gambar IV.20 Menu Cari Buku

6. Data Transaksi Peminjaman Berhasil

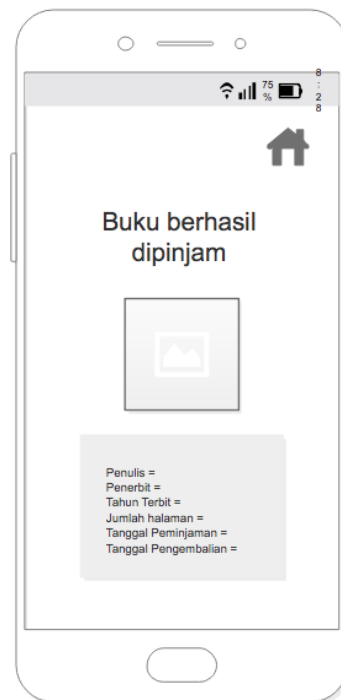

Gambar IV.21 Data Transaksi Peminjaman Berhasil

BAB V

IMPLEMENTASI DAN ANALISIS HASIL

A. Implementasi

1. Interface User

a. Splash Screen

Splash Screen merupakan tampilan pertama program yang muncul sementara sebelum masuk ke menu utama.

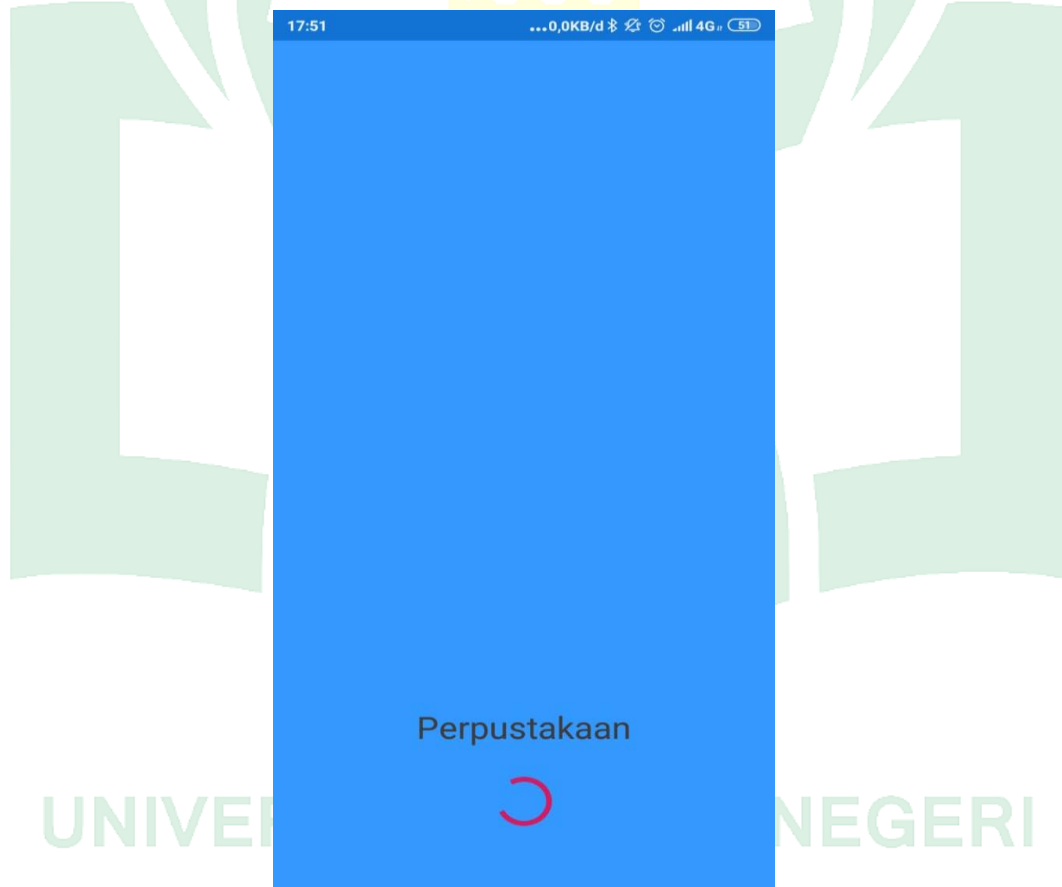

Gambar V.1 Splash Screen

b. Halaman Login

Pada halaman *Login* akan menampilkan form NIM. *User* harus memastikan bahwa NIMnya terdaftar pada *database* admin.

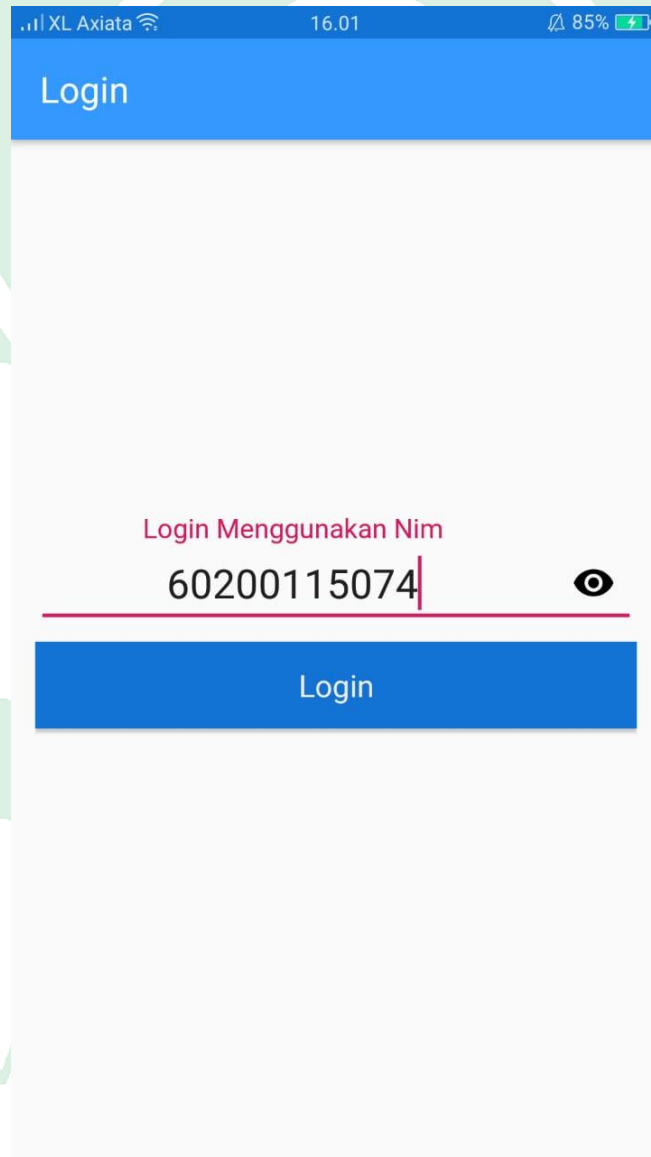

XL Axiata 16.01 85%

Login

Login Menggunakan Nim

60200115074

Login

Gambar V.2 Halaman Login

c. Halaman Utama

Pada halaman utama akan menampilkan menu *Home* Buku, Rinjaman Buku, Riwayat peminjaman buku, dan Akun Saya.

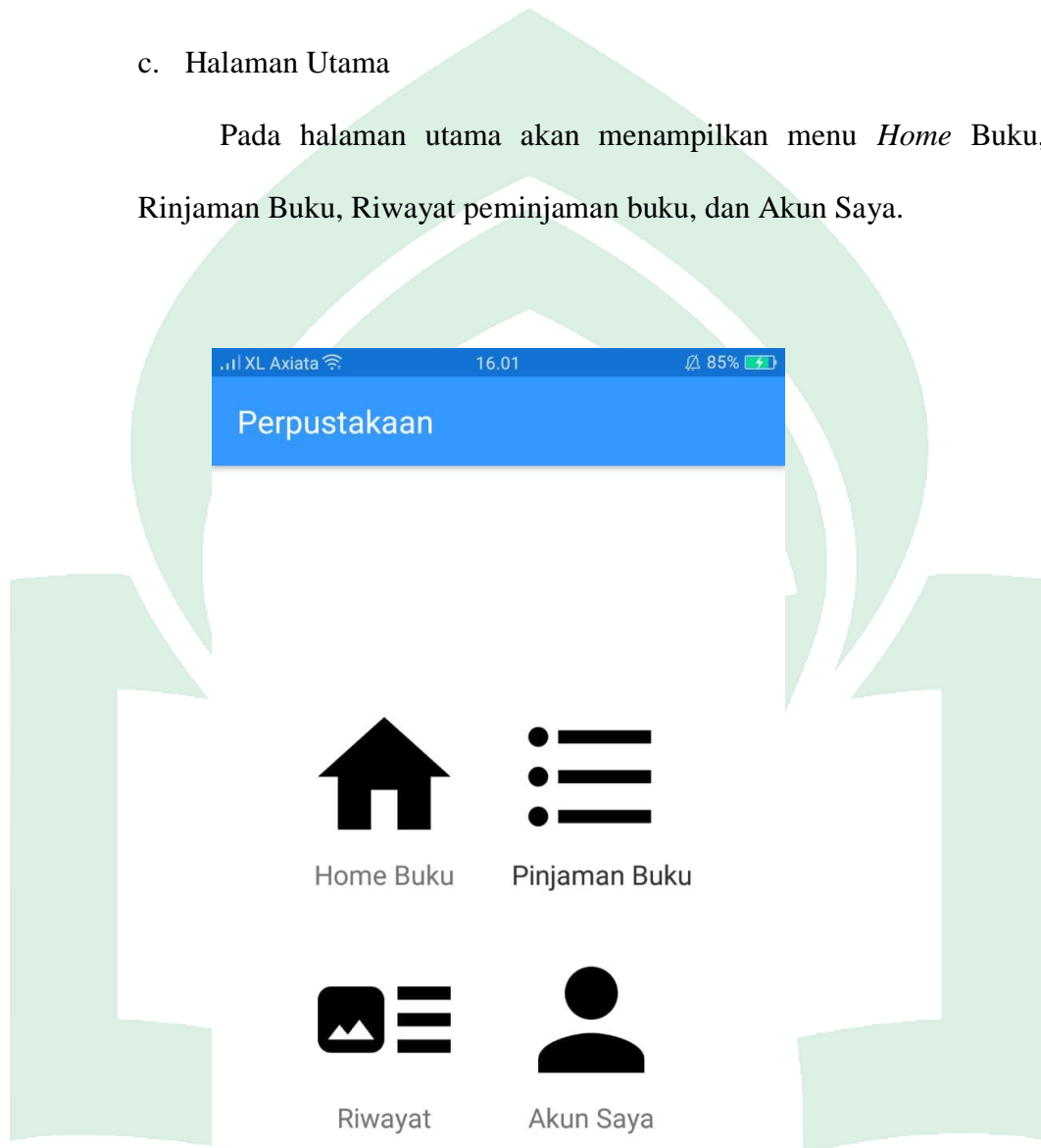

berhasil login

LogOut

Gambar V.3 Halaman Utama

d. Halaman Home Buku

Pada halaman *Home* Buku akan menampilkan daftar-daftar buku yang tersedia di perpustakaan. Terdapat informasi judul, nomor ISBN, dan tanggal buku tersebut di *input*.

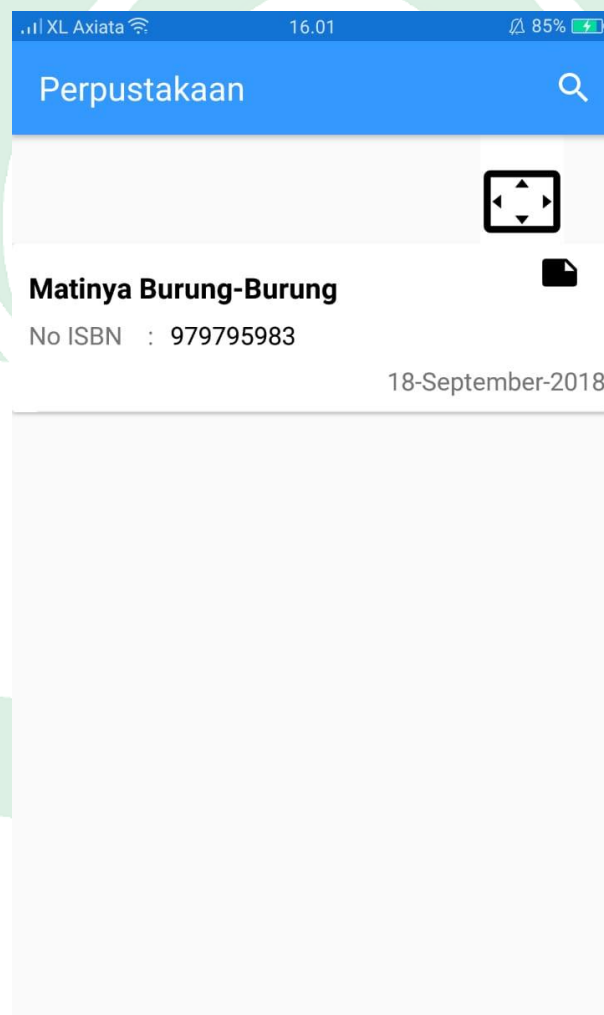

Gambar V.4 Halaman Home Buku

e. Halaman Peminjaman Buku

Pada halaman peminjaman buku, akan menampilkan detail mengenai buku yang akan dipinjam. Yaitu penulis, penerbit, tahun terbit, jumlah stok buku yang tersedia, nomor ISBN dan synopsis. Setelah *user* klik tombol pinjam buku, *user* diharuskan menginput tanggal pengembalian buku dan jumlah buku yang ingin dipinjam.

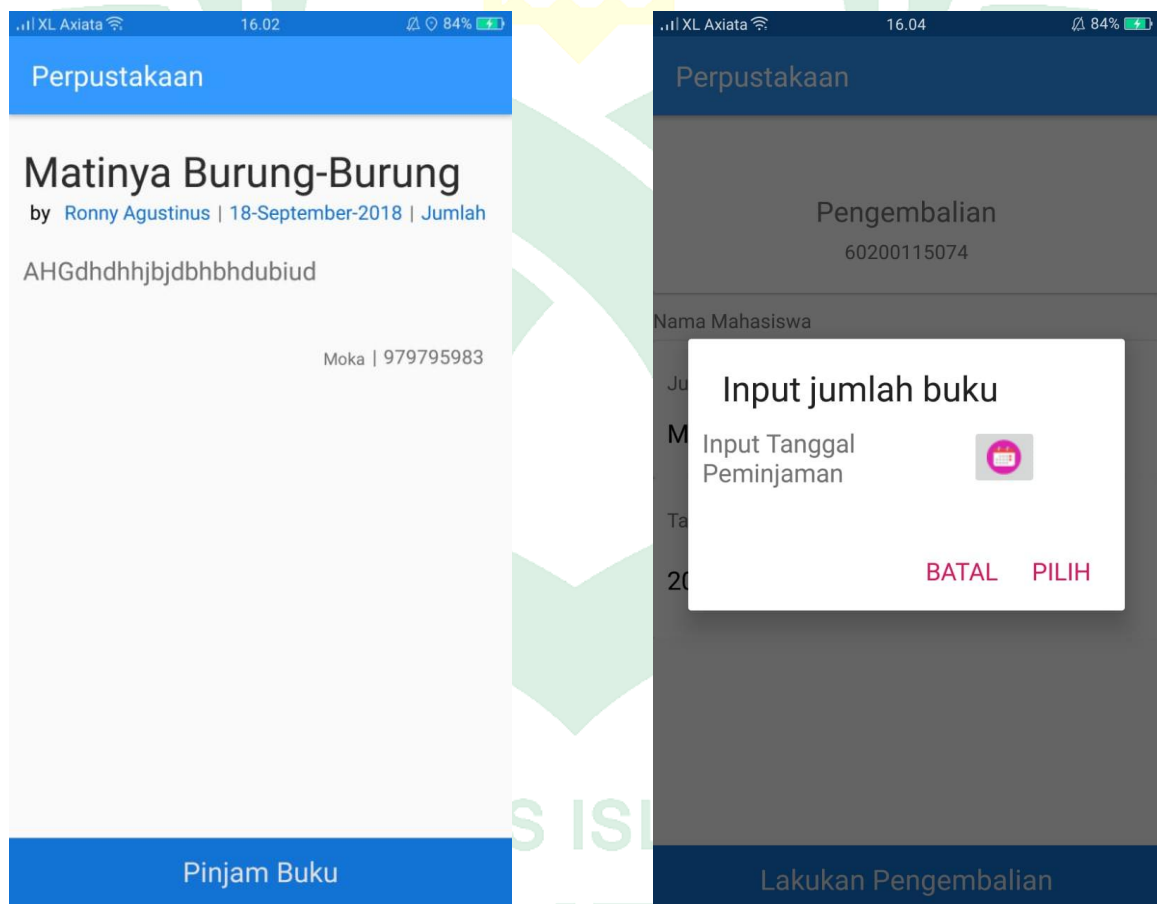

Gambar V.5 Halaman Peminjaman Buku

Pada halaman ini akan menampilkan detail mengenai nama dan NIM *user* dan buku yang akan dipinjam oleh *user*. Detail mengenai buku yaitu judul buku, ISBN buku, pengarang, penerbit, jumlah buku yang mau dipinjam, tanggal peminjaman, dan tanggal pengembalian buku.

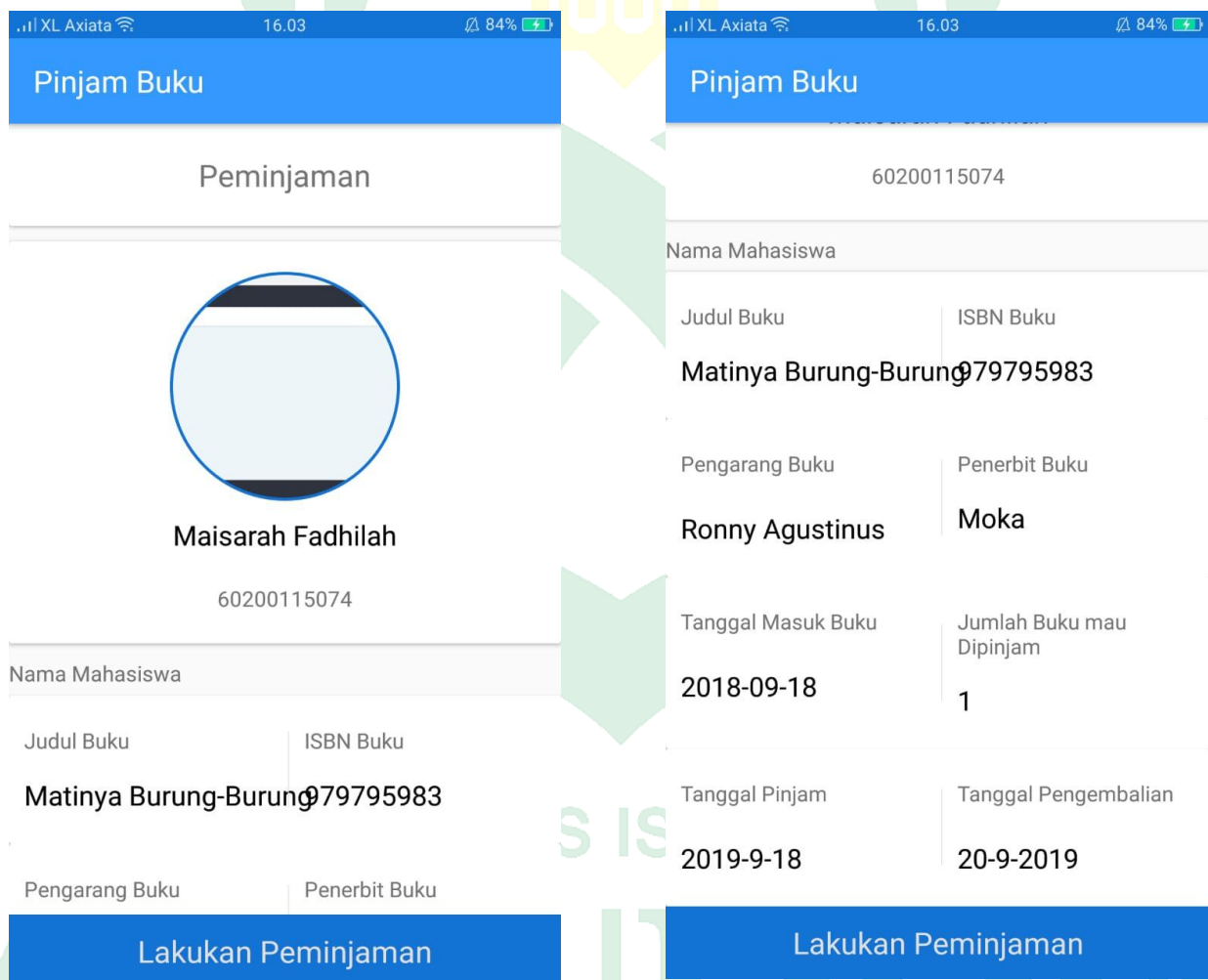

Gambar V.6 Detail Halaman Peminjaman Buku

f. Halaman Scan Barcode

Ketika *user* klik logo *barcode*, halaman akan langsung membuka kamera untuk *scan barcode* yang tersedia dibelakang buku.

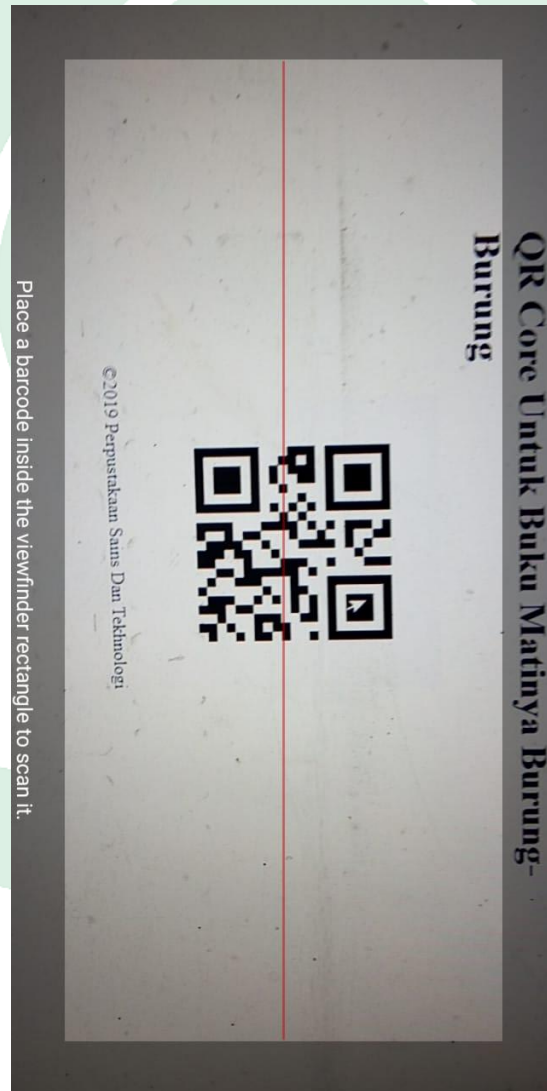

Gambar V.7 Halaman Scan Barcode

g. Halaman Buku Yang Sedang Dipinjam

Pada halaman ini akan menampilkan daftar buku-buku yang sedang dipinjam oleh *user*.

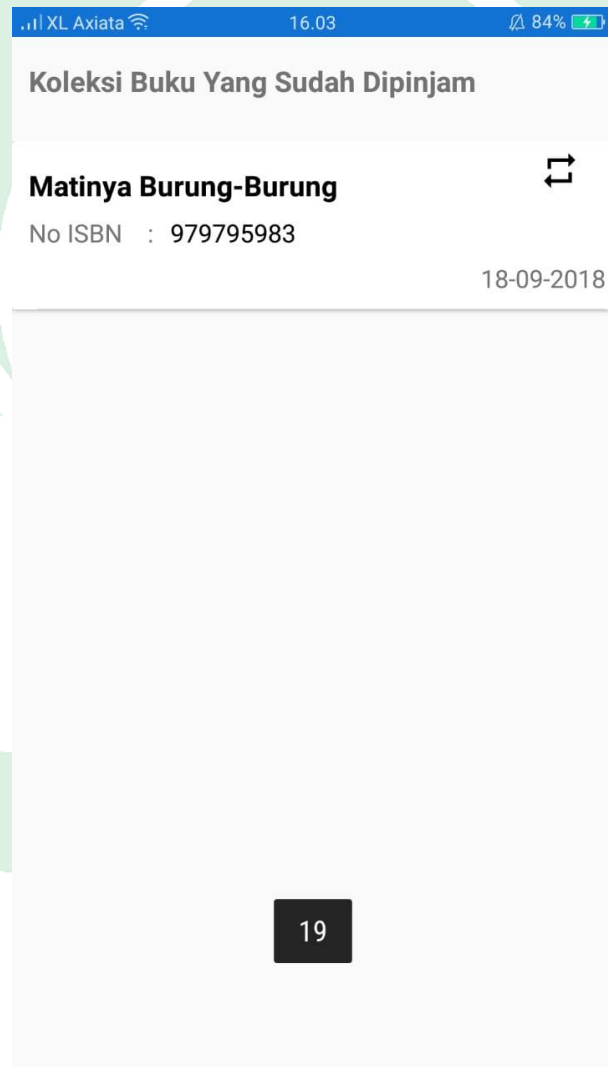

Gambar V.8 Halaman Buku Yang Sedang Dipinjam

h. Halaman Pengembalian Buku

Pada halaman ini akan menampilkan data buku yang akan dikembalikan oleh *user*.

The screenshot displays a mobile application interface for a library's book return page. At the top, there is a blue header with the text "Perpustakaan". Below the header, the page title "Pengembalian" is centered, followed by the ID number "60200115074". The main content area contains a form with several fields: "Nama Mahasiswa" (Student Name), "Judul Buku" (Book Title) with the value "Matinya Burung-Burung", "ISBN Buku" (ISBN) with the value "979795983", "Tanggal Pengembalian dulu" (Previous Return Date) with the value "2019-09-20", and "Tanggal Pengembalian Sekarang" (Current Return Date) with the value "21-9-2019". At the bottom of the form, there is a blue button labeled "Lakukan Pengembalian" (Perform Return).

Gambar V.9 Halaman Pengembalian

UNIV

EGERI

ALAUDDIN

M A K A S S A R

i. Halaman Riwayat Buku Yang Pernah Dipinjam

Pada halaman ini akan menampilkan daftar-daftar buku yang pernah dipinjam dan sudah dikembalikan oleh *user*. Pada halaman ini tertera jumlah denda jika *user* terlambat mengembalikan buku yang dipinjam dan juga terdapat tombol untuk menghapus daftar buku yang telah dipinjam oleh *user*.

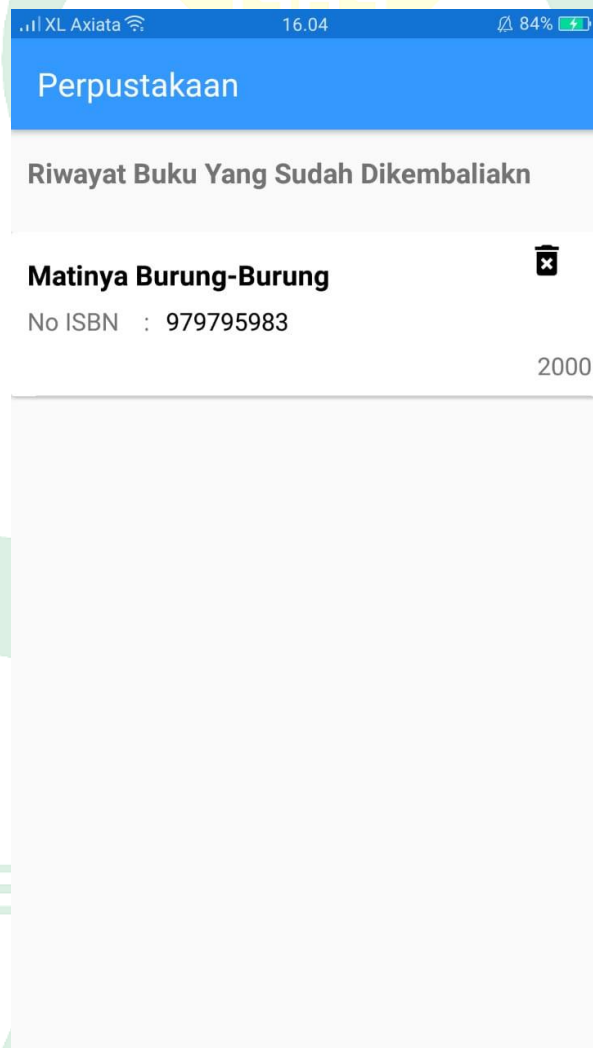

Gambar V.10 Halaman Riwayat Buku Yang Pernah Dipinjam

2. Interface Admin

a. Halaman Login

Pada halaman ini akan menampilkan *form* untuk mengisi *username* dan *password* admin.

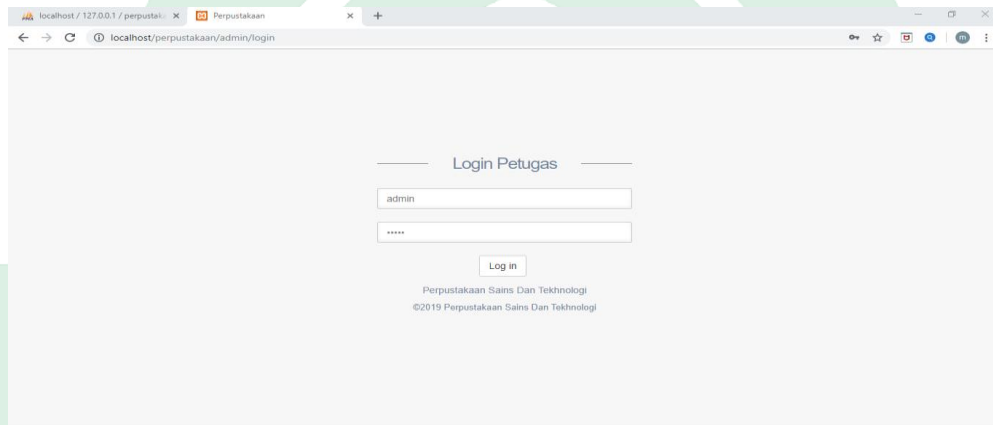

Gambar V.11 Halaman Login Admin

b. Halaman Utama

Pada halaman ini akan menampilkan halaman utama yang terdapat tabel buku, *user*, pengembalian, peminjaman, dan QRCode.

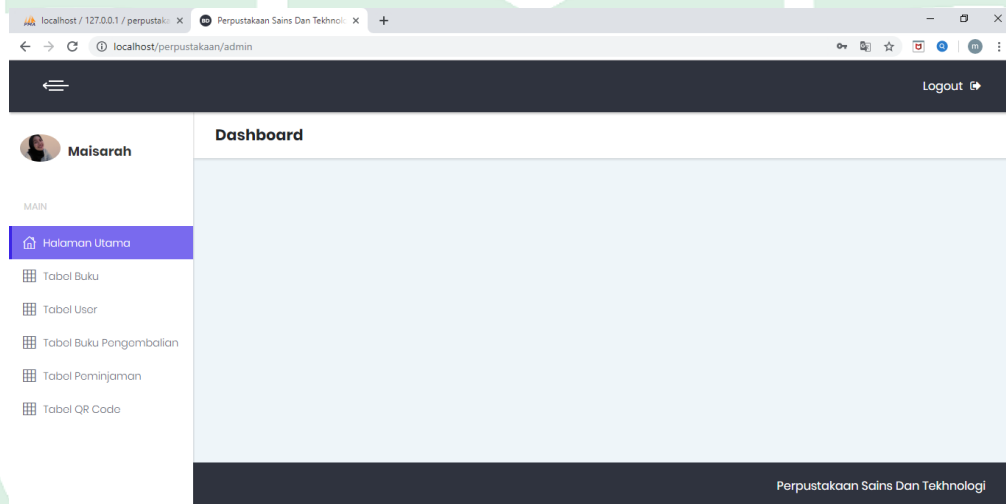

Gambar V.12 Halaman Utama Admin

c. Halaman Daftar Buku dan Tambah Buku

Pada halaman ini akan menampilkan daftar-daftar buku yang sudah terinput.

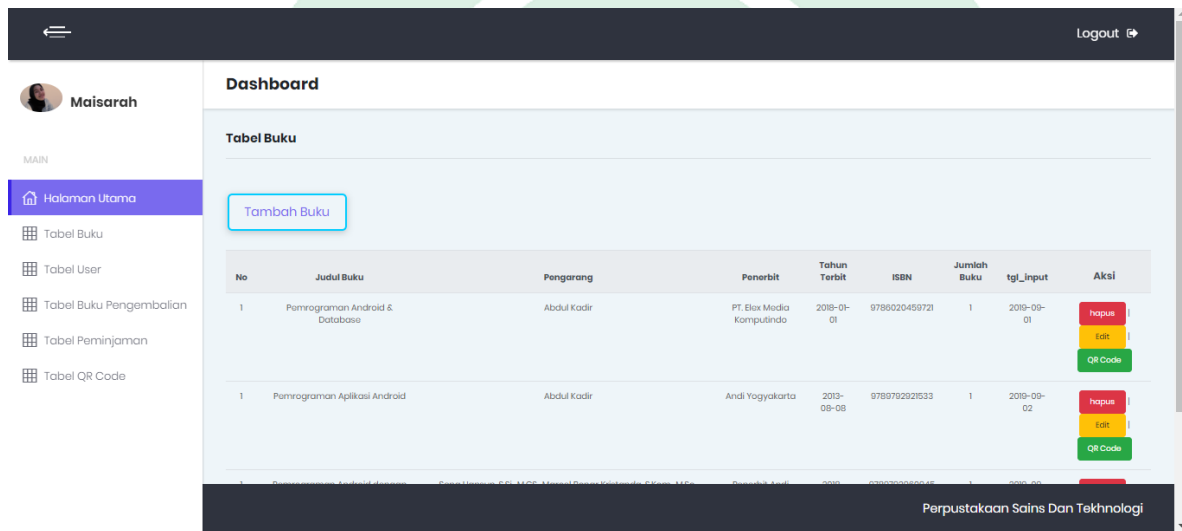

Gambar V.13 Halaman Daftar Buku

Dan pada halaman Tambah Buku akan menampilkan *form-form* yang admin harus isi mengenai detail tentang buku baru yang akan diinput.

Gambar V.14 Halaman Tambah Buku

d. Halaman Pengembalian Buku

Pada halaman ini akan menampilkan tabel mengenai informasi mahasiswa yang meminjam buku, NIM, jumlah keterlambatan, dan biaya denda.

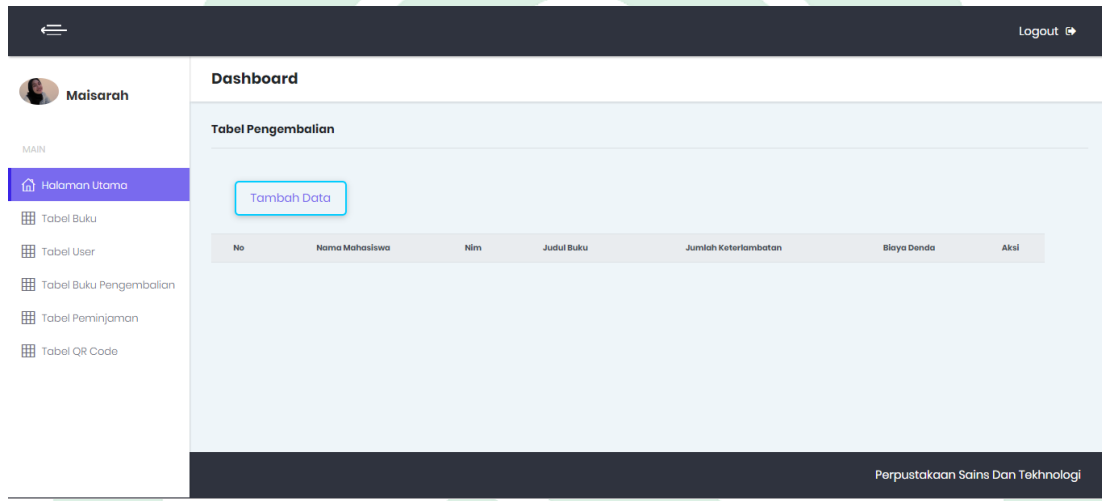

Gambar V.15 Halaman Pengembalian Buku

e. Halaman Peminjaman

Pada halaman ini akan menampilkan informasi daftar buku-buku yang sedang dipinjam oleh anggota-anggota perpustakaan.

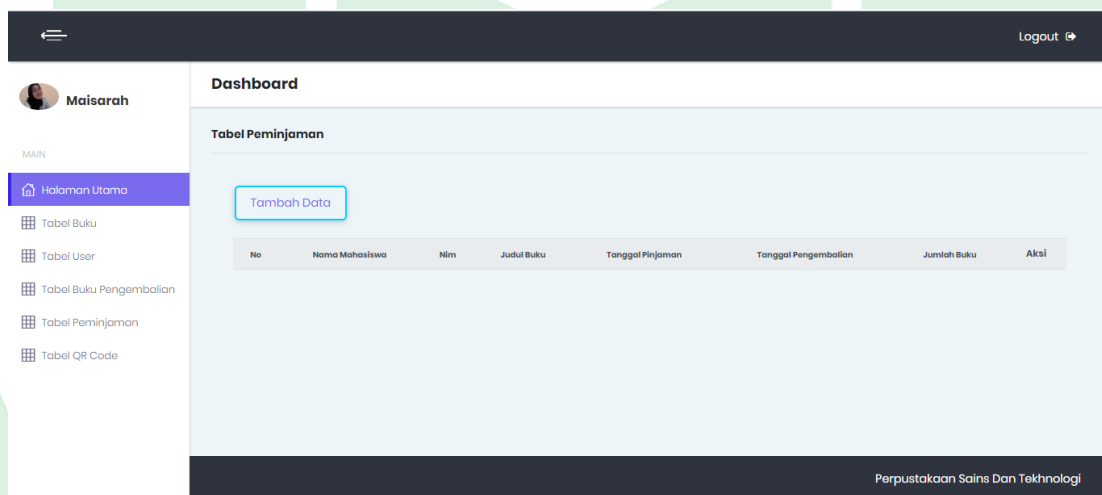

Gambar V.16 Halaman Peminjaman

f. Halaman User atau Mahasiswa

Pada halaman ini akan menampilkan daftar-daftar mahasiswa yang menjadi anggota perpustakaan.

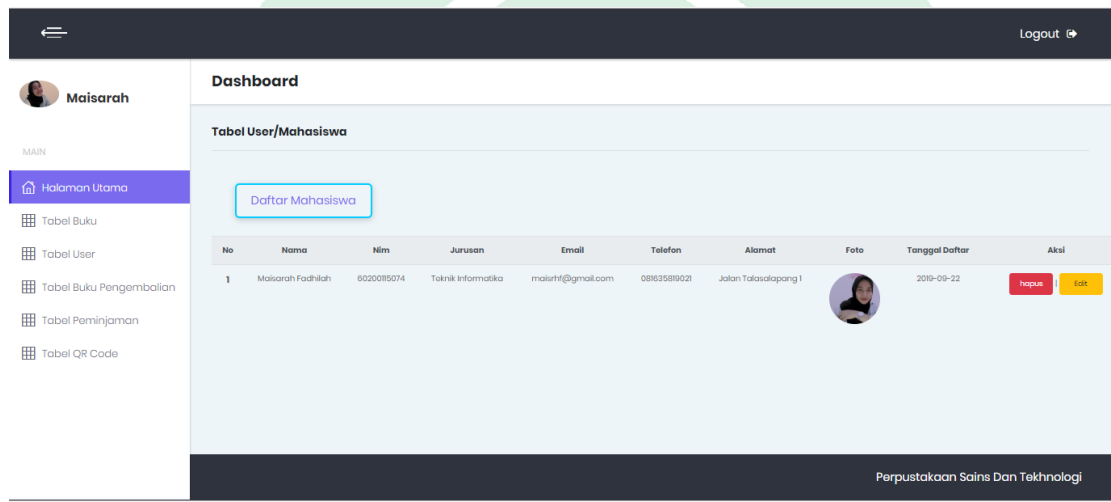

Gambar V.17 Halaman User atau Mahasiswa

g. Halaman Tambah User atau Mahasiswa

Pada halaman ini akan menampilkan *form* yang diisi mengenai informasi mahasiswa yang akan menjadi anggota.

Daftar Mahasiswa

Nama Mahasiswa

Nim Mahasiswa

Jurusan

Email

Telefon

Alamat

Gambar V.18 Halaman Daftar User atau Mahasiswa

h. Halaman QR Code

Pada halaman ini akan menampilkan informasi mengenai judul buku, ISBN, tahun terbit dan gambar QR Code yang disimpan.

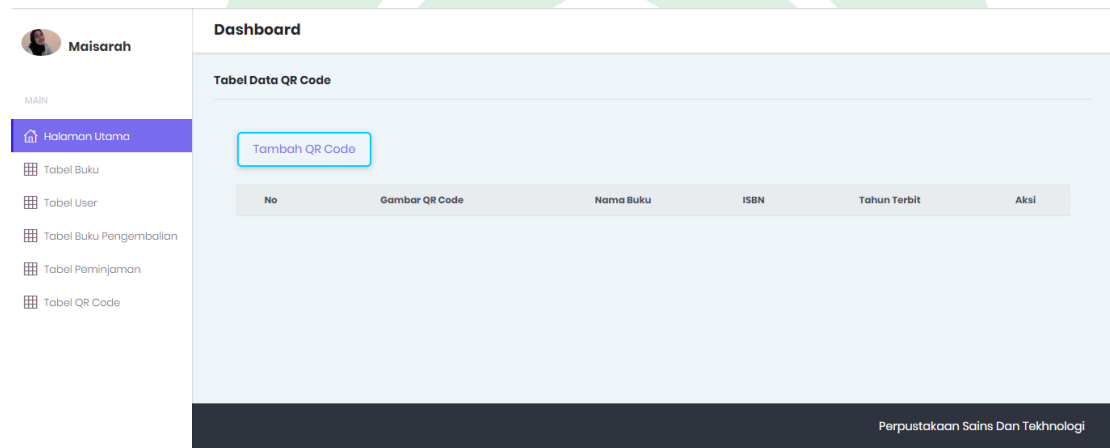

Gambar V.19 Halaman QR Code

QR Core Untuk Buku Pemrograman
Android & Database



©2019 Perpustakaan Sains Dan Teknologi

Gambar V.20 QR Code Buku

ALAUDDIN
M A K A S S A R

B. Pengujian

Pengujian sistem adalah proses penyempurnaan sistem perangkat lunak untuk mengetahui kelayakan sistem digunakan oleh pengguna. Pengujian sistem ini adalah proses pencarian *bug*, kekurangan program, kesalahan program sehingga gagal pada eksekusi sistem perangkat lunak.

Pengujian dijalankan dengan menguji semua proses dan melihat kesalahan yang terdapat ketika proses pengujian dijalankan. Pengujian sistem yang dipakai adalah *Black Box*. *Black Box* berfungsi untuk menguji perangkat lunak dan tidak perlu melihat kode program.

1. Pengujian Proses Menampilkan Daftar Buku

Tabel pengujian proses menampilkan daftar buku digunakan untuk mengetahui apakah proses tersebut dapat menampilkan semua buku yang tersedia didalam aplikasi. Berikut tabel pengujian proses menampilkan daftar buku:

Tabel V.1. Pengujian Proses Menampilkan Daftar Buku

Kondisi dan Hasil Uji (Data Benar)			
Data Masukan	Yang Diharapkan	Hasil Pengamatan	Kesimpulan

Menu Daftar Buku ditekan	Halaman menampilkan daftar buku-buku yang tersedia didalam perpustakaan.	Halaman dapat menampilkan daftar buku-buku yang tersedia didalam perpustakaan.	[<input checked="" type="checkbox"/>] Diterima [<input type="checkbox"/>] Ditolak
--------------------------	--	--	--

2. Pengujian Proses Menampilkan Detail Informasi Buku

Tabel pengujian proses menampilkan detail informasi buku digunakan mengetahui apakah proses tersebut dapat menampilkan informasi lengkap mengenai buku yang akan dipinjam. Berikut tabel pengujian proses menampilkan detail informasi buku:

Tabel V.2. Pengujian Proses Menampilkan Detail Informasi Buku

Kondisi dan Hasil Uji (Data Benar)			
Data Masukan	Yang Diharapkan	Hasil Pengamatan	Kesimpulan
Menekan tombol lihat deskripsi pada daftar buku.	Halaman menampilkan informasi lengkap mengenai buku yang akan dipinjam.	Halaman dapat menampilkan informasi lengkap mengenai buku yang akan dipinjam.	[<input checked="" type="checkbox"/>] Diterima [<input type="checkbox"/>] Ditolak

3. Pengujian Proses Menampilkan Halaman Peminjaman

Tabel pengujian proses menampilkan halaman peminjaman digunakan untuk mengetahui apakah proses tersebut dapat menampilkan halaman peminjaman ketika anggota akan meminjam buku tersebut. Berikut tabel pengujian proses menampilkan halaman peminjaman:

Tabel V.3. Pengujian Proses Menampilkan Halaman Peminjaman

Kondisi dan Hasil Uji (Data Benar)			
Data Masukan	Yang Diharapkan	Hasil Pengamatan	Kesimpulan
Menekan tombol lakukan peminjaman.	Halaman deksripsi buku mengirim data ke <i>server</i> ketika tombol lakukan peminjaman ditekan dan menampilkan proses selanjutnya.	Halaman deksripsi buku dapat mengirim data ke <i>server</i> ketika tombol lakukan peminjaman ditekan dan menampilkan proses selanjutnya..	[<input checked="" type="checkbox"/>] Diterima [<input type="checkbox"/>] Ditolak

4. Pengujian Proses Peminjaman Buku Menggunakan *Scan Barcode*

Tabel pengujian proses peminjaman buku menggunakan *scan barcode* digunakan untuk mengetahui apakah kamera *scan barcode* dapat berfungsi dengan baik sesuai dengan yang diharapkan. Berikut tabel pengujian proses peminjaman buku menggunakan *scan barcode*:

Tabel V.4. Pengujian Proses Peminjaman Buku Menggunakan Scan Barcode

Kondisi dan Hasil Uji (Data Benar)			
Data Masukan	Yang Diharapkan	Hasil Pengamatan	Kesimpulan
Menekan tombol <i>scan barcode</i> .	Halaman <i>scan barcode</i> terbuka dan melakukan proses <i>scan</i> lalu mengirimkan data informasi buku ke <i>server</i> .	Halaman <i>scan barcode</i> dapat terbuka dan melakukan proses <i>scan</i> lalu mengirimkan data informasi buku ke <i>server</i> .	<input checked="" type="checkbox"/> Diterima <input type="checkbox"/> Ditolak

5. Pengujian Proses Menampilkan Halaman Riwayat Peminjaman

Tabel pengujian proses menampilkan halaman riwayat buku yang sudah dipinjam digunakan untuk mengetahui apakah proses tersebut dapat menampilkan halaman daftar buku-buku yang telah dipinjam oleh anggota. Berikut tabel pengujian proses menampilkan halaman riwayat buku:

Tabel V.5. Pengujian Proses Menampilkan Halaman Riwayat Peminjaman

Kondisi dan Hasil Uji (Data Benar)			
Data Masukan	Yang Diharapkan	Hasil Pengamatan	Kesimpulan

Menekan tombol halaman riwayat peminjaman.	Halaman riwayat peminjaman menampilkan daftar-daftar buku yang telah dipinjam oleh anggota.	Halaman riwayat peminjaman dapat menampilkan daftar-daftar buku yang telah dipinjam oleh anggota.	[<input checked="" type="checkbox"/>] Diterima [<input type="checkbox"/>] Ditolak
--	---	---	--

6. Pengujian Proses Menampilkan Halaman Pengembalian

Tabel pengujian proses menampilkan halaman pengembalian digunakan untuk mengetahui apakah proses tersebut dapat menampilkan halaman pengembalian buku sesuai dengan yang diharapkan. Berikut tabel pengujian proses menampilkan halaman pengembalian buku:

Tabel V.6. Pengujian Proses Menampilkan Halaman Pengembalian

Kondisi dan Hasil Uji (Data Benar)			
Data Masukan	Yang Diharapkan	Hasil Pengamatan	Kesimpulan
Menekan tombol pengembalian buku.	Halaman pengembalian buku menampilkan informasi mengenai buku yang dipinjam dan tombol lakukan pengembalian.	Halaman pengembalian buku dapat menampilkan informasi mengenai buku yang dipinjam dan tombol lakukan pengembalian.	[<input checked="" type="checkbox"/>] Diterima [<input type="checkbox"/>] Ditolak

7. Pengujian Proses Mengirimkan Notifikasi Pengembalian Buku

Tabel pengujian proses mengirimkan notifikasi pengembalian buku digunakan untuk mengingatkan jadwal buku harus dikembalikan tepat waktu. Berikut tabel pengujian proses mengirimkan notifikasi pengembalian buku:

Tabel V.7. Pengujian Proses Mengirimkan Notifikasi Pengembalian Buku

Kondisi dan Hasil Uji (Data Benar)			
Data Masukan	Yang Diharapkan	Hasil Pengamatan	Kesimpulan
	Menampilkan notifikasi mengenai jadwal pengembalian buku.	Dapat menampilkan notifikasi mengenai jadwal pengembalian buku.	<input checked="" type="checkbox"/> Diterima <input type="checkbox"/> Ditolak

BAB VI

PENUTUP

A. Kesimpulan

Dari pembahasan yang telah dijelaskan pada bab-bab sebelumnya, dapat ditarik kesimpulan:

1. Aplikasi ini melakukan pendaftaran anggota perpustakaan secara *online*.
2. Aplikasi ini dilengkapi fitur notifikasi yang memberikan informasi jadwal pengembalian buku.
3. Proses peminjaman buku dapat dilakukan dengan *scan barode* pada buku atau dapat dilakukan secara manual pada aplikasi.
4. Aplikasi ini masih terbatas untuk digunakan oleh mahasiswa Fakultas Sains dan Teknologi UIN Alauddin Makassar.

B. Saran

Aplikasi peminjaman buku perpustakaan ini masih memiliki fungsi yang sangat terbatas. Untuk membangun sebuah aplikasi yang baik tentu perlu dilakukan pengembangan baik dari sisi manfaat maupun sistem kerjanya.

Berikut beberapa saran bagi yang ingin mengembangkan aplikasi ini:

1. Penambahan fitur *chatting* antara admin dan anggota perpustakaan agar lebih memudahkan untuk anggota mencari tahu mengenai buku yang mau dipinjam.
2. Membuat desain *interface* aplikasi perpustakaan lebih menarik lagi.

3. Menambahkan fitur tampilan buku sesuai dengan kategori jurusan yang ada di Fakultas Sains dan Teknologi UIN Alauddin Makassar.
4. Menambahkan fitur *review* dan *rating* mengenai buku yang telah dipinjam oleh anggota.
5. Menambahkan fitur *favorite* atau keranjang agar lebih memudahkan anggota mengingat buku apa yang ingin dipinjam.

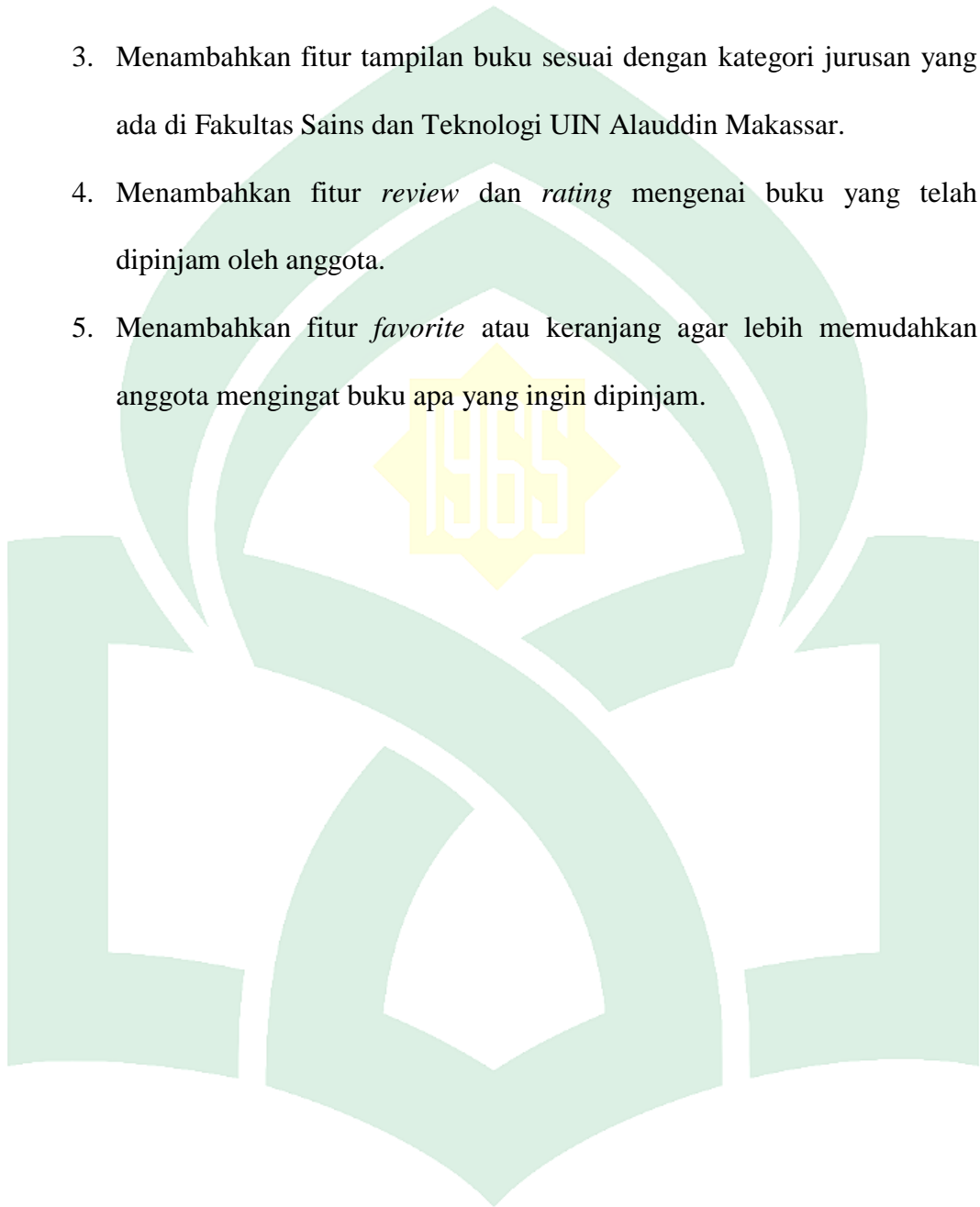

UNIVERSITAS ISLAM NEGERI
ALAUDDIN
M A K A S S A R

DAFTAR PUSTAKA

- Ash-Shiddieqy, H. A. (2014). *Tafsir Al-Bayaan* (Jilid IV). PT. Alma'arif.
- Firdaus, A., & dkk. (2014). Aplikasi Pendeteksi Kemiripan pada Dokumen Teks Menggunakan Algoritma Nazief & Andriani Dan Metode Cosine Similarity. *Jurnal Teknologi Informasi*, 10(April), 96–109.
- Fitri, R., & Asyikin, A. N. (2015). Aplikasi Penilaian Ujian Essay Otomatis Menggunakan Metode Cosine Similarity. *Poros Teknik*, 7(2), 88–94. <https://doi.org/10.31961/porosteknik.v7i2.218>
- Fitriyan, M. R. (2017). Sistem informasi pengelolaan perpustakaan berbasis qrcode.
- Hamka. (1982). *Tafsir Al-Azhar Juzu' 1*. Jakarta: Pustaka Panjimas.
- Hansun, S., Kristanda, M. B., & Saputra, M. W. (2018). *Pemrograman Android dengan Android Studio IDE*. Yogyakarta: Penerbit ANDI.
- Haq, N. (2012). Perpustakaan Dalam Pandangan Al-Qur'an (Analisis Konseptual Terhadap Eksistensi Perpustakaan Dalam Masyarakat Islam). *Digital Times*, Unknown(Unknown), No Pages.
- Hardi, R., & Hardianto. (2017). Pengembangan Sistem Informasi Perpustakaan Menggunakan Kerangka Pieces (Studi Kasus Perpustakaan Stitek Bontang). *Jurnal Ilmiah Teknologi Informasi Terapan*, 1(3), 15–21.
- Hermawan, Bambang. (2015). Apa Saja Tahapan-Tahapan Dalam Prototyping?. Diakses dari <https://timur.ilearning.me/2015/12/28/apa-saja-tahapan-tahapan-dalam-prototyping/>. (diakses Juli, 20 2018).
- Mayesti, N., & Noviani, R. (2017). Perpustakaan Umum Sebagai Sarana Literasi Informasi : Representasi Dalam Film Indonesia. *The 1st International Conference on Language, Literature and Teaching*, (April).
- Mustafa, B. (2010). Penggunaan Barcode untuk Sistem Otomasi Perpustakaan. *Artikel* (IPB (Bogor Agricultural University)).
- Novia, J., Napitupulu, H. L., & Tambunan, M. M. (2013). Perancangan Sistem

- Pelayanan Informasi Perpustakaan Berbasis Web Pada Universitas Xyz, *I*(2), 8–14.
- Nugraha, F. (2014). Analisa dan perancangan sistem informasi perpustakaan. *Jurnal Sistem Informasi*, *5*(1), 27–32.
- Nugroho, H. T. (2017). Pengaruh Algoritma Stemming Nazief-Adriani Terhadap Kinerja Algoritma Winnowing Untuk Mendeteksi Plagiarisme Bahasa Indonesia. *ULTIMA Computing*, *9*(1), 36–40. <https://doi.org/10.1002/ab.20384>
- Pramudita, H. R. (2014). Penerapan Algoritma Stemming Nazief & Andriani dan Similarity Pada Penerimaan Judul Thesis. *Jurnal Ilmiah DASI*, *15*(04), 15–19.
- Putra, G. P. (2007). Pengembangan Aplikasi Pencarian Pada Opac(Online Public Access Catalogue) Perpustakaan Menggunakan J2Me Dan Bluetooth.
- Rasnawati. (2018). Manajemen Layanan Sirkulasi Di Perpustakaan Pusat Universitas Muhammadiyah Makassar. *Skripsi*.
- Ruslan, A. (2018). Sistem Peminjaman Dan Keamanan Pada Perpustakaan Menggunakan Rfid. *Skripsi*.
- Sarea, S. (2016). Wawasan Pendidikan. Diakses dari <https://www.wawasanpendidikan.com/2016/03/pengertian-perpustakaan-dan-perpustakaan-sekolah-menurut-para-ahli.html> (diakses Oktober 15, 2018).
- Sudirman. (2017). Sistem Penelusuran Buku Berbasis Lokasi Penyimpanan Pada Perpustakaan Uin Alauddin Makassar Berbasis Web. *Skripsi*.
- Suhendra, Hendra. (2013). Mengenal Manfaat dan Fungsi Barcode. Diakses dari <https://sekitarduniaunik.blogspot.com/2013/02/mengenal-manfaat-dan-fungsi-barcode.html>. (diakses Juli 17, 2018).
- Triana, Ani., & dkk. Pemanfaatan Metode Vector Space Model dan Metode Cosine Similarity pad Fitur Deteksi Hama dan Penyakit Tanaman Padi.
- Wicaksono, B. (2012). Implementasi Aplikasi Perpustakaan Sekolah Berbasis Web Dengan Sistem Barcode (Studi Kasus SMA Budi Luhur Yogyakarta),

1–12.

Yaseva, S. I., & Ardoni. (2014). Pengembalian Buku Dengan Bahasa Pemrograman Visual, 3(September), 74–85.

Yuventia, Y. (2012). “Standarisasi” Perpustakaan Perguruan Tinggi. Diakses dari digilib.undip.ac.id/v2/2012/06/14/standarisasi-perpustakaan-perguruan-tinggi/ (diakses Oktober 15, 2018).

Wahyuni, Rizki Tri., dkk. (2017). Penerapan Algoritma Cosine Similarity dan Pembobotan TF-IDF pada Sistem Klasifikasi Dokumen Skripsi. Jurnal Teknik Elektro Vol. 9 No. 1, hal 20.

RIWAYAT HIDUP PENULIS



Maisarah Fadhilah Fadli, dipanggil Mai anak pertama dari dua bersaudara dari Ayahanda Dr. Fadli Andi Natsif, S.H., M.H. dan Ibunda Rakhmi Bahari, S.H. Lahir tepatnya pada tanggal 23 September 1997 bertempat di Makassar, Sulawesi Selatan.

Riwayat pendidikan penulis menamatkan Sekolah Dasar pada tahun 2009 di SDN Mangkura IV Makassar, kemudian pada tahun yang sama penulis melanjutkan Sekolah Menengah Pertama dan tamat pada tahun 2012 di MTsN Model Makassar, kemudian melanjutkan seleksinya untuk jenjang Sekolah Menengah Atas, yaitu SMA Negeri 11 Makassar dan lulus pada tahun 2015. Kemudian pada tahun itu pula penulis mendaftarkan dirinya sebagai salah satu mahasiswa di perguruan tinggi negeri melalui jalur UMM dan Alhamdulillah lulus, kemudian terdaftar sebagai mahasiswa angkatan 2015 di jurusan Teknik Informatika Fakultas Sains dan Teknologi di Universitas Islam Negeri Alauddin Makassar.