

**RANCANG BANGUN ALAT PENGUSIR KELELAWAR  
MENGUNAKAN MIKROKONTROLER BERBASIS ANDROID**



**Skripsi**

Diajukan Untuk Memenuhi Salah Satu Syarat Meraih Gelar  
Sarjana Komputer Jurusan Teknik Informatika  
Pada Fakultas Sains dan Teknologi  
UIN Alauddin Makassar

Oleh:

MUSADDIQ  
60200116100

**JURUSAN TEKNIK INFORMATIKA  
FAKULTAS SAIN DAN TEKNOLOGI  
UNIVERSITAS ISLAM NEGERI ALAUDDIN MAKASSAR**

**2021**

## PERNYATAAN KEASLIAN SKRIPSI

Mahasiswa yang bertandatangan dibawah ini:

Nama : Musaddiq  
NIM : 60200116100  
Tempat Tanggal Lahir : Sinjai, 3 Februari 1998  
Jurusan : Teknik Informatika  
Fakultas/Program : Sains dan Teknologi  
Judul : Rancang Bangun Alat Pengusir Kalelawar  
menggunakan Mikrokontroler Berbasis  
Android

Menyatakan dengan sebenarnya bahwa skripsi yang saya tulis ini benar merupakan hasil karya saya sendiri. Jika dikemudian hari terbukti bahwa ini merupakan duplikasi, tiruan, plagiat, atau dibuat oleh orang lain, sebagian atau seluruhnya, maka skripsi dan gelar yang diperoleh karenanya batal demi hukum.

Samata, 14 November 2021



**Musaddiq**

**Nim: 60200116100**

## PERSETUJUAN PEMBIMBING

Pembimbing penulisan skripsi saudara **MUSADDIQ, NIM: 60200116100**, mahasiswa Jurusan Teknik Informatika pada Fakultas Sains dan Teknologi Universitas Islam Negeri Alauddin Makassar, setelah dengan seksama meneliti dan mengoreksi skripsi yang bersangkutan dengan judul, "**Rancang Bangun Alat Pengusir Kelelawar Menggunakan Mikrokontroler Berbasis Android**", memandang bahwa skripsi tersebut telah memenuhi syarat-syarat ilmiah dan dapat disetujui untuk diajukan ke sidang Munaqasyah. Demikian persetujuan ini diberikan untuk proses selanjutnya.

Makassar, 15 November 2021

Pembimbing I



**Mustikasari, S.Kom., M.Kom.**  
NIP. 19781106 200604 2 001

Pembimbing II

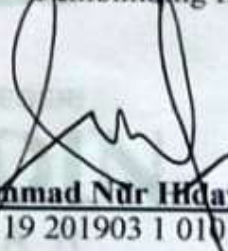

**Andi Muhammad Nur Hidayat, S.Kom., M. T**  
NIP. 19921119 201903 1 010

## PENGESAHAN SKRIPSI

Skripsi yang berjudul "Rancang Bangun Alat Pengusir Kelelawar Menggunakan Mikrokontroler Berbasis Android" yang disusun oleh Musaddiq, NIM 60200116100, mahasiswa Jurusan Teknik Informatika pada Fakultas Sains dan Teknologi UIN Alauddin Makassar, telah diuji dan dipertahankan dalam sidang munaqasyah yang diselenggarakan pada Hari Senin, Tanggal 15 November 2021, dinyatakan telah dapat diterima sebagai salah satu syarat untuk memperoleh gelar Sarjana dalam Ilmu Teknik Informatika, Jurusan Teknik Informatika.

Makassar, 15 November 2021 M  
10 Rabi'ul Akhir 1443 H

### DEWAN PENGUJI

Ketua	: Dr. Muhammad Anshar, S.Pt., M.Si.	(.....)
Sekretaris	: Ir. A. Muhammad Syafar, S.T., M.T., IPM.	(.....)
Munaqisy I	: Nur Afif, S.T., M.T.	(.....)
Munaqisy II	: Dr. Musyfikah Ilyas, S.H.I., M.H.I.	(.....)
Pembimbing I	: Mustikasari, S.Kom., M.Kom.	(.....)
Pembimbing II	: Andi Muhammad Nur Hidayat, S.Kom., M. T(.....)	(.....)

Diketahui oleh :

**Dekan Fakultas Sains dan Teknologi  
UIN Alauddin Makassar,**

**Prof. Dr. H. Muhammad Halifah Mustami, M.Pd.**  
NIP. 197104122000031001

## KATA PENGANTAR

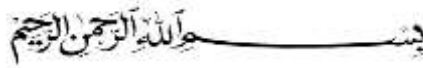

Dengan mengucapkan Alhamdulillah segala puji dan syukur penulis panjatkan kehadirat Allah SWT yang telah melimpahkan rahmat dan karunianya sehingga penulis dapat menyelesaikan skripsi dengan judul “Rancang Bangun Alat Pengusir Kelelawar Menggunakan Mikrokontroler Berbasis Android”. Skripsi ini disusun dengan tujuan meraih gelar sarjana pada program studi Teknik Informatika Fakultas Sains dan Teknologi Universitas Islam Negeri Alauddin Makassar.

Perjalanan panjang telah dilalui penulis dalam rangka perampungan penulisan skripsi ini. Banyak hambatan yang dihadapi dalam penyusunannya, namun berkat kehendak-Nya sehingga penulis berhasil menyelesaikan penyusunan skripsi ini, pada kesempatan ini patutlah kiranya penulis menyampaikan terima kasih kepada :

1. Kedua orang tua, ayahanda Ahmad dan ibunda tercinta Haniju yang senantiasa memanjatkan doa, memberikan kasih sayang dan dukungan kepada penulis.
2. Rektor Universitas Islam Negeri Alauddin Makassar Bapak Prof Drs. Hamdan Juhannis M.A., Ph.D
3. Dekan Fakultas Sains dan Teknologi Universitas Islam Negeri Alauddin Makassar Bapak Prof. Dr. Muhammad Halifah Mustami, M.Pd

4. Ketua Jurusan Teknik Informatika Bapak Faisal, S.T., M.T dan Sekertaris Jurusan Teknik Informatika Bapak Ir Andi Muhammad Syafar, S.T., M.T., IPM
5. Ibu Mustikasari, S.Kom., M.Kom selaku pembimbing akademik yang telah membantu dan membimbing untuk mengembangkan pemikiran skripsi ini.
6. Ibu Mustikasari, S.Kom., M.Kom selaku pembimbing I yang telah membimbing dan membantu penulis untuk mengembangkan pemikiran dan penyusunan skripsi ini hingga selesai. Bapak Andi Muhammad Nur Hidayat, S.Kom., M.T sebagai pembimbing II yang telah membimbing dan membantu penulis untuk mengembangkan pemikiran dalam penyusunan skripsi ini hingga selesai.
7. Bapak Nur Afif, S.T., M.T selaku penguji I dan Bapak Dr. H. Supardin, M.HI selaku penguji II yang telah menguji dan membimbing dalam penulisan skripsi ini.
8. Staf/pegawai dalam jajaran lingkup Fakultas Sains dan Teknologi, Universitas Islam Negeri Alauddin Makassar yang telah dengan sabar melayani penulisan dalam menyelesaikan administrasi pengurusan skripsi sehingga pengurusan skripsi dapat berjalan dengan lancar.
9. Seluruh dosen, staf dan karyawan Jurusan Teknik Informatika Fakultas Sains dan Teknologi UIN Alauddin Makassar yang telah banyak memberikan sumbangsih baik tenaga maupun pikiran.
10. Teman-teman seperjuangan selama di Teknik Informatika 2016 “ASS16NMENT” yang bersama-sama menjalani suka maupun duka dan



tidak pernah berhenti memberikan dukungan dan semangat dalam menempuh pendidikan di kampus.

11. Sahabat-sahabatku Herdiansah, Kahar muzakkar, Nurul Khumaedi Munawarah, Iswandi Aswar, Zulkifli Tahir, dan Nurul Fajar yang telah menemani dan memotivasi penulis selama menempuh pendidikan di kampus peradaban ini.
12. Untuk Mitha Gayatri, S.Tr.T yang selalu menemani, membantu dan memberikan motivasi selama mengerjakan skripsi ini dari awal sampai selesai.
13. Serta seluruh pihak yang tidak dapat penulis sebutkan satu per-satu, namun banyak terlibat membantu penulis dalam proses penyusunan skripsi ini.

Penulis sadar bahwa tentunya dalam penulisan skripsi ini masih banyak terdapat kekurangan untuk itu saran dan kritik dari pembaca yang sifatnya membangun sangat diharapkan demi pengembangan penulis kedepan. Semoga skripsi ini dapat berguna bagi para pembaca atau siapa saja yang tertarik dengan materinya. Lebih dan kurangnya penulis mohon maaf yang sebesar-besarnya, semoga Allah SWT melimpahkan rahmat-Nya kepada kita semua Aamiin.

Samata, 8 November 2021

Penyusun,

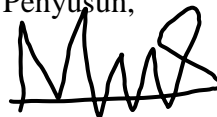

Musaddiq

Nim : 60200116100

## DAFTAR ISI

PERNYATAAN KEASLIAN SKRIPSI.....	ii
PERSETUJUAN PEMBIMBING.....	iii
PENGESAHAN SKRIPSI .....	iv
KATA PENGANTAR .....	v
DAFTAR ISI.....	viii
DAFTAR GAMBAR .....	xi
DAFTAR TABEL.....	xiii
ABSTRAK .....	xiv
BAB I PENDAHULUAN.....	2
A. Latar Belakang .....	2
B. Rumusan Masalah .....	5
C. Fokus Penelitian dan Deskripsi Fokus .....	5
D. Kajian Pustaka.....	6
E. Tujuan dan Manfaat Penelitian.....	7
BAB II TINJAUAN TEORITIS .....	8
A. Kelelawar.....	8
B. Mikrokontroler .....	9
C. Arduino IDE.....	14
D. <i>Relay</i> .....	16
E. Sensor PIR .....	17
F. Modul <i>Stepdown</i> LM2596.....	19
G. RTC DS3231 .....	20
H. <i>Df Player</i> Mini .....	21



I.	Speaker .....	24
J.	Blynk .....	26
BAB III METODOLOGI PENELITIAN.....		28
A.	Jenis Penelitian .....	28
B.	Sumber Data .....	28
C.	Metode Pengumpulan Data .....	28
D.	Instrumen penelitian .....	29
E.	Teknik Pengolahan dan Analisis Data.....	30
F.	Metode Perancangan Aplikasi.....	31
G.	Teknik Pengujian Sistem.....	31
BAB IV ANALISIS DAN PERANCANGAN SISTEM.....		33
A.	Rancangan Diagram Blok Sistem.....	33
B.	Perancangan Perangkat Keras .....	35
1.	Rancangan Sensor PIR ( <i>Passive Infra Red</i> ) .....	35
2.	Rancangan Relay .....	35
3.	Rancangan RTC.....	36
4.	Rancangan Keseluruhan Sistem.....	37
C.	Perancangan Perangkat Lunak .....	38
1.	<i>Use Case Diagram</i> .....	38
2.	Diagram Konteks .....	39
3.	<i>Flowchart</i> .....	40
4.	Perancangan <i>interface</i> (Antar Muka).....	41
BAB V IMPEMENTASI DAN PENGUJIAN SISTEM.....		43
A.	Implementasi .....	43
B.	Pengujian Sistem .....	46

BAB VI KESIMPULAN DAN SARAN .....	58
A. Kesimpulan.....	58
B. Saran.....	59
DAFTAR PUSTAKA .....	60
RIWAYAT HIDUP.....	62



## DAFTAR GAMBAR

Gambar II. 1 Kelelawar.....	8
Gambar II. 2 NodeMCU .....	11
Gambar II. 3 Board v0.9 (NodeMCU v1) .....	12
Gambar II. 4 Board v1.0 (NodeMcu v2) .....	12
Gambar II. 5 Board v1.0 (NodeMcu v3 Unofficial) .....	13
Gambar II. 6 pinout diagram NodeMCU ESP8266 .....	14
Gambar II. 7 Interface Arduino IDE .....	15
Gambar II. 8 Relay .....	16
Gambar II. 9 Bentuk Fisik Sensor PIR .....	18
Gambar II. 10 Stepdown LM2597.....	19
Gambar II. 11 RTC DS3231 .....	21
Gambar II. 12 DF Player Mini .....	23
Gambar II. 14 Blynk .....	26
Gambar IV. 1 Rancangan Diagram Blok .....	34
Gambar IV. 2 Rancangan Sensor PIR.....	35
Gambar IV. 3 Rancangan Relay.....	36
Gambar IV. 4 Rangkaian RTC.....	37
Gambar IV. 5 Rancangan Keseluruhan Sistem.....	38
Gambar IV. 6 Use Case Diagram.....	39
Gambar IV. 7 Class Diagram .....	40
Gambar IV. 8 Flowchart .....	41
Gambar IV. 9 interface Aplikasi mobile.....	42
Gambar V. 1 Hasil rancangan alat pengusir kelelawar menggunakan mikrokontroler berbasis android.....	43

Gambar V. 2 Hasil rancangan alat pengusir kelelawar menggunakan mikrokontroler berbasis android. ....	44
Gambar V. 3 Hasil Rancangan Perangkat Lunak.....	45
Gambar V. 4 Bagan Pengujian Sistem.....	47
Gambar V. 5 Pengujian Sensor PIR.....	48
Gambar V. 6 Pengujian RTC .....	50
Gambar V. 7 Pengujian RTC dengan Aplikasi .....	51
Gambar V. 8 Pengujian Keseluruhan Alat.....	52
Gambar V. 9 Alat Dalam Kondisi <i>Off</i> .....	53
Gambar V. 10 Alat Dalam Kondisi <i>on</i> .....	54

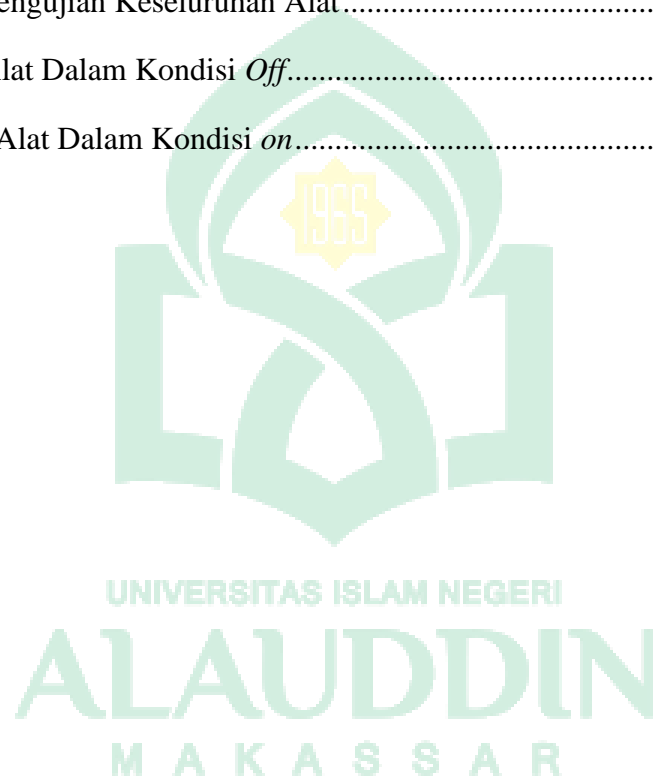

## DAFTAR TABEL

Tabel V. 1 Pengujian Sensor PIR.....	49
Tabel V. 2 Hasil pengujian Sensor PIR .....	55
Tabel V. 3 Hasil Pengujian RTC .....	56
Tabel V. 4 Hasil Pengujian Keseluruhan Alat .....	56



## ABSTRAK

**Nama** : Musaddiq  
**Nim** : 60200116100  
**Jurusan** : Teknik Informatika  
**Judul** : Rancang Bangun Alat Pengusir Kelelawar Menggunakan Mikrokontroler Berbasis Android

---

Kelelawar merupakan masalah yang selalu dihadapi oleh setiap petani buah pada saat memasuki musim panen. Banyak petani yang mengalami penurunan hasil panen setiap tahunnya dikarenakan kelelawar yang selalu mengganggu. Kelelawar akan memakan setiap buah yang telah siap panen dan tentunya hal ini akan membuat hasil panen menjadi menurun. Oleh karena itu, petani membutuhkan sesuatu yang dapat membantu dalam menanggulangi hama secara efektif di malam hari.

Metode penelitian yang digunakan dalam penelitian ini adalah metode penelitian yang bertujuan agar memahami fakta yang ada di lapangan. Sedangkan metode perancangan alat menggunakan perancangan *prototype* yang dilakukan dengan metode *blackbox* dengan pengujian perblok dan pengujian sistem secara keseluruhan.

Hasil penelitian ini berupa alat alat pengusir kelelawar yang memiliki *output* suara dan cahaya yang dapat mengusir kelelawar menjauh dari kebun. Sensor yang digunakan untuk mendeteksi adanya kelelawar adalah sensor PIR. Alat ini dapat berfungsi sesuai dengan waktu yang telah ditentukan dan juga sudah terhubung ke android sehingga memudahkan untuk memonitoring alat secara jarak jauh. Ketika sensor PIR mendeteksi adanya objek maka sensor akan mengirim data ke NodeMCU ESP8266 yang kemudian akan memproses data dan memberikan perintah untuk mengeluarkan *output* berupa cahaya dan suara. Jarak maksimal yang dapat di jangkau oleh sensor yaitu 6 meter dengan sudut 45 derajat.

**Kata Kunci:** Kelelawar, Petani, Sensor PIR

## **BAB I**

### **PENDAHULUAN**

#### **A. Latar Belakang**

Kelelawar merupakan salah satu dari banyak ordo mamalia yang dapat terbang dan salah satu musuh alami yang digunakan untuk penyerbukan tumbuhan. Dari 225 spesies kelelawar di Indonesia, 75 spesies adalah jenis kelelawar yang memakan buah dan ikut serta dalam proses penyerbukan tumbuh-tumbuhan. Selebihnya 148 spesies kelelawar memakan serangga serta juga membantu manusia menangani penyakit dan hama (Ibnu Maryanto, 2011). Puncak aktivitas kelelawar dalam melakukan penyerbukan dan memencarkan biji tumbuhan adalah pada pukul 21.00-00.00 PM dan di penghujung malam yaitu pukul 03.00-06.00 AM (Fitria Ramona, 2013).

Kelelawar adalah mamalia kecil dengan keanekaragaman spesies terbesar kedua setelah hewan pengerat (Rodents). Kelelawar memiliki peran penting dalam ekosistem. Kelelawar pemakan buah berperan dalam penyebaran benih pada berbagai jenis tumbuhan. Kelelawar terbang jauh dari lokasi mereka sebelumnya, di mana benih pohon yang mereka makan bisa jatuh. Peranan jenis kelelawar pemakan buah dalam ekosistem hutan yaitu sebagai penyerbuk bunga (*polinator*) dan penyubur tanah (dari kotoran). Salah satu jenis kelelawar pemakan buah adalah *Penthetor lucasii* yang penyebarannya di Kalimantan (Sri Sumarni, 2019).



Selain peran kelelawar yang sangat penting dalam ekosistem, sebagian dari jenis kelelawar juga termasuk sebagai hama. Jenis kelelawar yang dimaksud adalah kelelawar pemakan buah. Kelelawar pemakan buah sering menjadikan buah milik petani sebagai makanannya. Karena ulah dari kelelawar tersebut petani buah maupun masyarakat yang memiliki pohon buah-buahan mengalami kerugian karena hasil panen yang dihasilkan menurun.

Dalam islam, kelelawar ditemukan sebagai salah satu dari makhluk yang marah ketika mereka melihat masjid di Yerusalem terbakar. Kelelawar berdoa memohon kekuatan dari Allah Subhanahu wataala agar Masjidil Aqsha Palestina tidak terbakar., sebagaimana hadis dibawah ini:

لَا تَقْتُلُوا الصَّفَادِعَ فَإِنَّ نَقِيْقَهَا تَسْبِيْحٌ , وَلَا تَقْتُلُوا الْخُفَّاشَ فَإِنَّهُ لَمَّا خَرِبَ بَيْتُ  
الْمَقْدِسِ قَلَ : يَا رَبِّ سَلِّطْنِي عَلَى الْبَحْرِ حَتَّى أَعْرِقَهُمْ

Artinya: Janganlah kalian membunuh katak. Sesungguhnya kicauannya adalah tasbih. Dan janganlah kalian membunuh kelelawar. Sebab, ketika Baitul Maqdis dibakar, kelelawar itu berdoa kepada Allah ‘Ya Tuhan kami, kuasakan kami atas lautan sehingga aku bisa menenggelamkan mereka’. (As-Sunan Ash-Shaghir, juz 4, halaman 59)

Ada tradisi bahwa Nabi Isa pernah diminta oleh anak-anak Israel untuk membuktikan rasul. Kemudian dia mengambil segumpal tanah agar terlihat seperti burung. Burung yang dimaksud adalah kelelawar. Tumpukan itu terbang setelah Nabi Isa meniupnya. Ketika kelelawar masih berbentuk massa Bumi, Nabi Isa lah yang meniupnya, tetapi Allah SWT yang menciptakan kelelawar dan memberinya ruh.

Hal yang dilakukan Nabi Isa AS tersebut dijelaskan dalam Q.S Ali- Imran/3=49:

وَرَسُولًا إِلَىٰ بَنِي إِسْرَائِيلَ أَنِّي قَدْ جِئْتُكُمْ بِ ء آيَةٍ مِّن رَّبِّكُمْ أَنِّي أَخْلُقُ لَكُمْ  
 مِّنَ الطِّينِ كَهَي ء ة الطَّيْرِ فَأَنْفُخُ فِيهِ فَيَكُونُ طَيْرًا بِإِذْنِ اللَّهِ وَأُبْرِئُ الْأَكْمَه  
 وَالْأَبْرَصَ وَأُحْيِي الْمَوْتَىٰ بِإِذْنِ اللَّهِ وَأُنَبِّئُكُمْ بِمَا تَأْكُلُونَ وَمَا تَدَّخِرُونَ فِي  
 بُيُوتِكُمْ إِنَّ فِي ذَٰلِكَ لَآيَةً لِّكُمْ إِن كُنْتُمْ مُّؤْمِنِينَ

Terjemahannya: “Dan sebagai Rasul kepada Bani Israil (dia berkata), “Aku telah datang kepada kamu dengan sebuah tanda (mukjizat) dari Tuhanmu, yaitu aku membuatkan bagimu (sesuatu) dari tanah berbentuk seperti burung, lalu aku meniupnya, maka ia menjadi seekor burung dengan izin Allah. Dan aku menyembuhkan orang yang buta sejak dari lahir dan orang yang berpenyakit kusta. Dan aku menghidupkan orang mati dengan izin Allah, dan aku beritahukan kepadamu apa yang kamu makan dan apa yang kamu simpan di rumahmu. Sesungguhnya pada yang demikian itu terdapat suatu tanda (kebenaran kerasulanku) bagimu, jika kamu orang beriman”.(Kementerian Agama RI, 2019)

Kelelawar adalah hewan nokturnal. Dengan kata lain, kelelawar hanya bekerja pada malam hari. Morfologi kelelawar adalah tekstur telinga besar, berbulu, dan kulit bersayap. Kelelawar adalah pemakan serangga, tetapi beberapa spesies memakan buah-buahan. Keistimewaan kelelawar adalah ekolokasi. Ini adalah kemampuan menggunakan ultrasound untuk menemukan objek di depan kelelawar. Cara ini juga digunakan oleh kelelawar untuk mencari mangsanya di kegelapan malam.

Selama ini, petani mengusir kelelawar dengan cara menaruh cairan yang memiliki bau yang tidak sedap di sekitar pohon agar kelelawar tidak mendekat di pohon. Hal ini tentu saja bisa mengganggu makhluk hidup yang lain karena

cairan yang bau tersebut. Ada juga yang membunyikan kaleng-kaleng yang telah disimpan di sekitar pohon. Hal ini mengharuskan petani untuk berjaga setiap malam. Sebenarnya petani bisa saja menyewa seseorang untuk menjaga kebun sepanjang malam, tetapi hal itu tentu saja akan membuat petani harus mengeluarkan biaya setiap tahunnya. Maka dari itu, petani memerlukan suatu alat yang dapat mengusir seekor kelelawar menjauh dari pohon dan bisa digunakan dalam kurun waktu lama.

Dari permasalahan diatas maka peneliti bermaksud merancang suatu alat yang di bahas dalam sebuah judul yaitu “Rancang Bangun Alat Pengusir Kelelawar Menggunakan Mikrokontroler Berbasis Android”.

#### **B. Rumusan Masalah**

Dari latar belakang yang telah dipaparkan diatas, rumusan masalah yang akan dibahas dalam penelitian ini yaitu bagaimana cara membantu petani untuk mengusir kelelawar agar tidak merugikan hasil panen.

#### **C. Fokus Penelitian dan Deskripsi Fokus**

Berikut ini adalah fokus penelitian yang telah ditentukan oleh penulis :

1. Alat ini dibuat untuk mengusir kelelawar pemakan buah.
2. Pengguna dapat memonitoring dari jauh melalui aplikasi android jika tiba-tiba alat berfungsi atau tidak berfungsi pada waktu yang tidak diinginkan.

Di sisi lain, adapun penjelasan yang akan disesuaikan dengan fokus penelitian ini diberikan untuk memudahkan pemahaman serta menyatukan pemikiran antara peneliti dan pembaca. Adapun penjelasan deskripsi fokus dalam studi kali ini dijelaskan dibawah ini:

1. Alat ini mampu mengusir kelelawar dengan cara mengeluarkan suara dan cahaya.
2. Alat ini dapat memberikan informasi melalui aplikasi android.
3. Alat ini dapat secara otomatis berfungsi sesuai dengan waktu yang diinginkan.

#### **D. Kajian Pustaka**

Untuk bagian kajian pustaka ini dipaparkan sebanyak tiga penelitian terdahulu yang memiliki keterkaitan dengan penelitian yang akan dilaksanakan kali ini. Beberapa penelitian yang dimaksud adalah :

Pada penelitian yang berjudul “Rancang Bangun Prototipe Pengusir Kelelawar Berbasis Mikrokontroler Atmega328” (Chalis, dkk, 2015), telah mencantumkan penelitian serupa menggunakan mikrokontroler dan memiliki tujuan penelitian yang sama yaitu untuk membuat alat pengusir kelelawar. Namun bagaimanapun penggunaan mikrokontroler pada penelitian terdahulu memiliki kelemahan yaitu pada saat cuaca mendung dan bulan purnama terjadi kesalahan fungsi pada alatnya yang memungkinkan alat aktif pada siang hari dan *nonaktif* di malam hari, sehingga penelitian sekarang diusulkan untuk menambah penggunaan RTC yang diharapkan mampu mengatasi masalah penggunaan alat yang diimplementasikan penelitian terdahulu.

Ardiansyah (2019) pada penelitiannya yang berjudul “Perancangan Alat Pendeteksi Hewan Pengganggu Tanaman Kebun Menggunakan Sensor Gerak PIR (*Passive Infra Red*) Berbasis Mikrokontroler”. Adapun tujuan dari penelitian ini adalah untuk melindungi tanaman kebun dari gangguan babi

hutan. Kesamaan studi terdahulu dengan saat ini adalah sama-sama digunakan untuk mengusir hewan pengganggu. Meskipun sama-sama digunakan sebagai pengusir hewan pengganggu, namun penelitian terdahulu tidak menggunakan android sebagai pengontrol jarak jauh alat, sedangkan penelitian sekarang menggunakan android sebagai pengontrol jarak jauh.

Laksono dan Zahidi (2017) dengan judul penelitiannya “Rancang Bangun Alat Pengusir Burung Pemakan Padi Berbasis Mikrokontroler Atmega328 Dengan Sel Surya”. Tujuan dari penelitian ini adalah untuk mengusir burung menjauhi sawah para petani dengan mengandalkan tenaga surya sebagai sumber dayanya. Adapun kesamaan dari penelitian yang dahulu dengan penelitian yang sekarang yaitu sama-sama menggunakan mikrokontroler sebagai pengontrol sistem. Kelebihan penelitian yang diusulkan yaitu telah menggunakan sistem android sehingga alat bisa di monitoring dari jauh.

## **E. Tujuan dan Manfaat Penelitian**

### **1. Tujuan Penelitian**

Untuk membantu dan merancang suatu alat pengusir kelelawar menggunakan mikrokontroler berbasis android yang memberikan solusi bagi masyarakat untuk mengusir kelelawar pemakan buah.

## 2. Manfaat Penelitian

### a. Secara teoritis

1. Penelitian ini merupakan kontribusi bagi mahasiswa dan khususnya mahasiswa Teknik Komputer UIN Alauddin Makassar, sebagai referensi untuk studi lebih lanjut.
2. Menambah keilmuan dan pengalaman peneliti dalam lingkup informatika terkhusus lagi pada pengembangan mikrokontroler serta sebagai penyelesaian tugas akhir.

### b. Secara Praktis

Petani buah lebih efektif mengusir kelelawar yang memakan hasil panen dan memudahkan petani mengontrol alat ini melalui *smartphone* android.

## **BAB II**

### **TINJAUAN TEORITIS**

#### **A. Kelelawar**

Kelelawar adalah kelas mamalia dengan sayap di kedua sisi kanan dan kiri yang memiliki kemampuan terbang yang sempurna dan juga dapat melayang (terbang di tempat dan terbang mundur) (Suripto, dkk, 2001). Kelelawar juga merupakan hewan nokturnal. Morfologi kelelawar adalah tekstur telinga besar, berbulu, dan kulit bersayap. Kelelawar memiliki spesialisasi yaitu ekolokasi, Kemampuan untuk memakai gelombang ultrasonik dalam memindai suatu objek yang ada di depannya. Cara ini juga digunakan oleh kelelawar untuk mencari mangsanya di kegelapan malam.



**Gambar II. 1** Kelelawar

(Sumber : <https://sites.google.com/site/merawat hewan/ciri-khusus-hewan/ciri- cirikelelawar>)



Kelelawar memanfaatkan kemampuan ekolokasinya ketika terbang dengan menggunakan kecepatan 5 m/s. Dalam setiap detiknya, kelelawar mengeluarkan 20-30 kali ultrasonik kesegala arah (Brinklov, dkk, 2010). Ketika mencari makan, kelelawar memancarkan spektrum ultrasonik menggunakan cara yang lebih terarah (Andrew & Claudia, 2003). Kelelawar adalah fauna yang sangat tidak menyukai kebisingan serta cahaya jelas.

Kondisi lingkungan yang bising akan menyulitkan kelelawar pada saat mereka mencari mangsa sedangkan saat dalam lingkungan yang terang bisa membuat kelelawar gampang ditemukan sang predator dan juga mengakibatkan mangsa kelelawar bisa dengan bebas bergerak semaunya dan akibatnya sulit ditemukan (Romeo, dkk, 2012).

## **B. Mikrokontroler**

Mikrokontroler merupakan suatu chip berupa IC (*integrated circuit*) yang bisa mendapat sinyal masukan, sinyal proses dan sinyal keluaran berdasarkan pada program yang dimuat ke dalam. Adapun sinyal masukan mikrokontroler yang bersumber dari sensor maupun dari perangkat lain merupakan suatu informasi tentang lingkungan sedangkan sinyal keluaran yang dikirimkan ke aktuator dapat memberikan pengaruh terhadap lingkungan. Dengan demikian, dalam mikrokontroler sederhana, otak dapat diibaratkan sebagai perangkat/produk yang mampu berinteraksi dengan lingkungannya. Mikrokontroler sebenarnya adalah komputer dengan *chip* tunggal yang berisi *microprosesor*, *memory*, jalur masukan/keluaran, serta perangkat tambahan lainnya.

Sistem yang memakai mikrokontroler biasa disebut dengan sistem tertanam atau sistem khusus. *Embedded system* merupakan suatu sistem kontrol yang dibangun ke dalam produk, serta sistem khusus merupakan suatu sistem kontrol yang hanya bisa digunakan untuk fungsi tertentu saja. Misalnya *printer* merupakan *embedded system* sebab *printer* memiliki suatu mikrokontroler yang mengontrol kinerjanya dan *dedicated system* karena hanya memiliki fungsi menerima data dan mencetaknya. Berbeda dengan komputer yang bisa dipakai untuk banyak pekerjaan, sehingga prosesor yang ada didalam komputer sering disebut prosesor serba guna. Untuk *computer* sendiri, ada berbagai jenis perangkat lunak yang tersimpan didalam suatu media penyimpanan dapat di *running*, beda halnya dengan mikrokontroler yang hanya memiliki satu perangkat lunak aplikasi. Mikrokontroler yang digunakan dalam penelitian ini adalah NodeMCU ESP8266.

Mikrokontroler memiliki arsitektur yang berbeda tergantung pada desainnya. Namun, pada dasarnya arsitektur mikrokontroler menyatu dalam poin-poin utama dan operasinya. Berdasarkan arsitekturnya, mikrokontroler dibagi menjadi 2, yaitu:

1. CISC (*Combined Instruction Set Computing*) adalah susunan PC dimana semua dari instruksi akan melakukan beberapa tindakan tingkat rendah, seperti akses memori (*load*), operasi aritmatika, dan penyimpanan yang di simpan dalam memori (*storage*).
2. RISC (*Reduced Instruction Set Computer*) merupakan salah satu dari arsitektur *microprosesor* dan digunakan untuk menghasilkan suatu rangkaian instruksi dalam hubungan antara arsitektur yang lainnya.

## 1. NodeMCU ESP8266

NodeMCU merupakan platform IoT sumber terbuka. Firmware NodeMCU berjalan pada SoC WiFi ESP8266 yang dirancang oleh Sistem Espressif berdasarkan modul ESP12. Istilah ‘NodeMCU’ secara otomatis mengikuti pada firmware DevKit. Bahasa yang digunakan *Firmware* yaitu skrip Lua yang dapat digunakan di beberapa proyek.



**Gambar II. 2** NodeMCU

(Sumber : <https://embeddednesia.com/v1/tutorial-nodemcu-pertemuan-pertama/>)

## 2. Jenis-jenis NodeMCU

### a) Generasi ke-1 *Board v0.9* (NodeMCU *v1*)

Pada jenis NodeMCU ini, memakai ESP12 sebagai *micro*, sehingga model dari NodeMCU ini mempunyai beberapa pin *output* yang dapat dipakai. Selain dari itu, jenis ini juga memakai CHG340 sebagai rangkaian terintegrasi seri.



**Gambar II. 3** Board v0.9 (NodeMCU v1)  
(Sumber: [teknikelektronika.com](http://teknikelektronika.com))

b) Generasi Ke-2 Board v1.0 (NodeMcu v2)

Ada perbedaan pada generasi pertama dari jenis NodeMCU ini, jenis dari NodeMCU generasi kedua berwarna hitam dan mempunyai bentuk bagian dan warna yang beda, modul WiFi digantikan dengan 12E dan chip serial yang digunakan adalah CP2102.

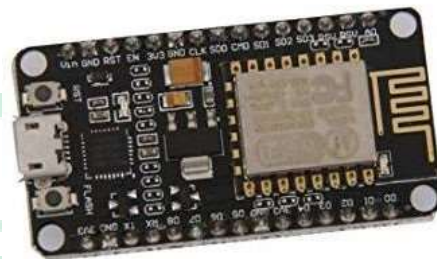

**Gambar II. 4** Board v1.0 (NodeMcu v2)  
(Sumber: [teknikelektronika.com](http://teknikelektronika.com))

c) Generasi ke-3 Board v1.0 (NodeMcu v3 Unofficial)

Jenis dari NodeMcu generasi ke-3 ini sebetulnya bukanlah produk resmi dari jenis ESP8266, melainkan versi dari pengembangan yang dikembangkan oleh pabrikan *LoLin* dengan melakukan beberapa penyempurnaan yang diklaim menyebabkan perangkat dari generasi ke-3 ini lebih baik dari pendahulunya.

Modul generasi ke-3 ini masih populer sampai sekarang karena versi dari sebelumnya masih kurang digunakan oleh pengembang. Modul ini sendiri memiliki dasar pemrograman yang biasa disebut dengan pemrograman Lua, namun tidak usah khawatir karena yang belum terbiasa memakai bahasa ini. Kita juga bisa menggunakan bahasa Arduino C seperti biasa menggunakan Arduino IDE.



**Gambar II. 5** Board v1.0 (NodeMcu v3 Unofficial)  
(Sumber: [teknikelektronika.com](http://teknikelektronika.com))

Berikut ini adalah *pinout* diagram NodeMCU ESP8266 :

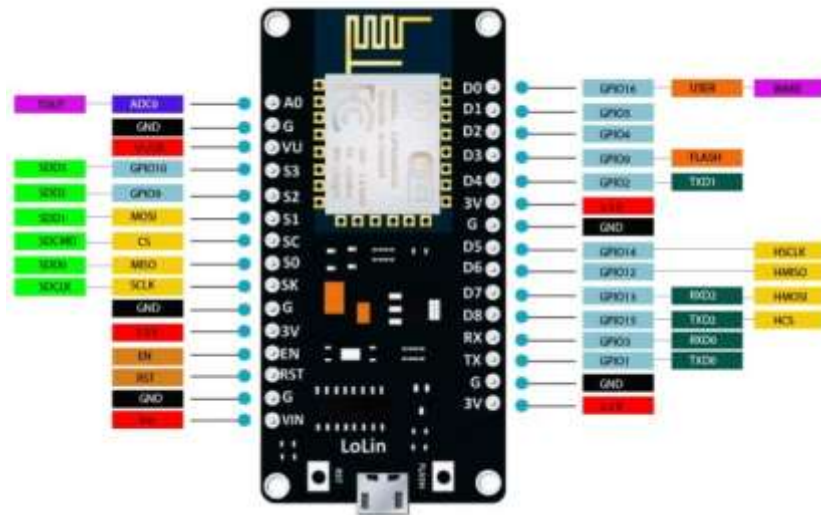

**Gambar II. 6** *pinout* diagram NodeMCU ESP8266  
(Sumber: BelajarElektronika.net)

### C. Arduino IDE

Arduino IDE adalah akronim dari *Integrated Development Environment*. Atau bagian yang berhubungan secara linguistik yang dipakai dalam pengembangan. Ini disebut lingkungan karena perangkat lunak ini termasuk perangkat lunak yang digunakan untuk memprogram fungsi yang dibangun ke dalam tata bahasa pemrograman. Arduino IDE di program dengan memanfaatkan bahasa Java. Arduino IDE dilengkapi dengan library C/C++ yang menyederhanakan operasi I/O. Perangkat lunak pengembang Arduino IDE berinteraksi dengan pengembang Arduino IDE. Sebelum dipasarkan secara menyeluruh, sebuah program yang memiliki nama Bootlader di-porting ke chip mikrokontroler Arduino, bertindak sebagai penghubung antara compiler Arduino dengan mikrokontroler.







Perangkat lunak Arduino (IDE) telah dirilis sebagai sketsa. Sketsa dibuat dalam teks editor dan di *save* dalam file ekstensi . Editor teks perangkat lunak Arduino mempunyai fitur seperti cut/paste dan search/replace untuk memudahkan penulisan kode-kode. Perangkat lunak Arduino IDE memiliki semacam kotak pesan, status, kesalahan tunggal, kompilasi serta pengunggah program. Di bagian sudut kanan bagian bawah *software* Arduino IDE Anda akan melihat papan yang dikonfigurasi dengan COM *Ports* yang dipakai.



**Gambar II. 7** Interface *Arduino IDE*

(Sumber : Arduino IDE)



No	Gambar	Keterangan
1	 <i>Verify</i>	Memiliki fungsi memastikan bahwa kode yang kita tulis sudah sesuai dengan aturan pemrograman
2	 <i>Upload</i>	Mengcompile program yang kita bikin ke dalam bahasa yang bisa diketahui oleh mesin (dikenal sebagai Arduino).
3	 <i>New</i>	membuat file baru
4	 <i>Open</i>	Digunakan dalam membuka suatu file yang telah kita buat, kemudian membuka kembali untuk diubah, ataupun hanya sekedar mengunggahnya lagi ke Arduino kita.
5	 <i>Save</i>	Menyimpan file yang telah kita buat.
6	 <i>Serial Monitor</i>	Membuka monitor serial. Monitor serial merupakan monitor yang menampilkan seluruh data yang akan dikirim antara arduino dengan sketsa pada port serial.

#### D. Relay

Relay merupakan saklar (*switch*), dan merupakan bagian elektromekanis (*coil*) dan memiliki bagian yang paling utama yaitu elektromagnetik serta mekanik. Relay memakai fungsi elektromagnetik untuk memindahkan sakelar, memungkinkan mereka untuk mengalirkan listrik dari arus yang lebih rendah ke tegangan yang lebih tinggi (Muhammad Saleh, 2017).

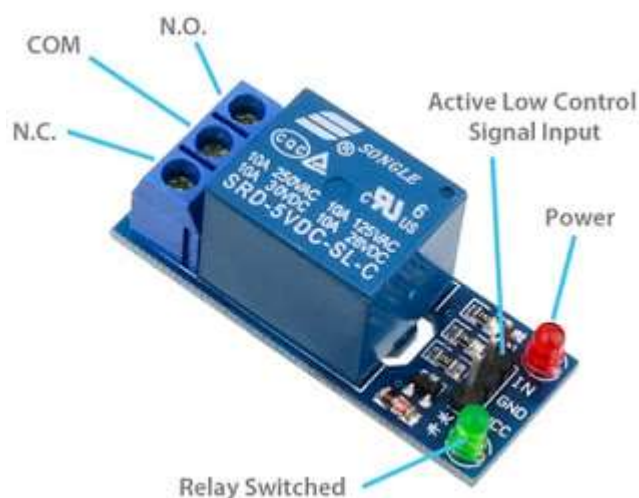

Gambar II. 8 Relay

(Sumber: <https://www.aldyrazor.com/2020/05/modul-relay-arduino.html>)

Berdasarkan skema relay di atas, di bawah ini adalah penjelasan dari tiga pin yang perlu Anda ketahui.

1. COM (*common*) yaitu berupa kontak yang harus terhubung ke salah satu ujung kabel yang Anda gunakan.
2. NO (*normally opened*) yaitu berupa kontak untuk menghubungkan kabel lain ketika ingin membuka posisi awal atau memutus arus.
3. 3.. NC (*Normally Closed*) yaitu berupa pin tempat kabel lain terhubung jika anda ingin menutup posisi awal atau menghubungkan arus.

#### **E. Sensor PIR**

Sensor PIR merupakan aensor yang bisa merubah besaran fisis menjadi suatu besaran listrik. Sensor yang dipakai pada alat ini merupakan sensor PIR. Sensor PIR adalah sensor inframerah. Namun, tidak seperti kebanyakan sensor *infra red*, yang terdiri dari LED IR dan fototransistor. PIR tidak mengeluarkan sesuatu seperti LED IR. Seperti namanya pasif, sensor hanya bisa mendeteksi energi inframerah pasif milik setiap objek yang dideteksinya. Objek yang dapat dideteksi oleh sensor PIR adalah hewan dan tubuh manusia (Dian Renita Rahmalia et al., 2012). Di bawah ini adalah gambar nyata dari sensor PIR.:



**Gambar II. 9** Bentuk Fisik Sensor PIR

(Sumber: <https://abudawud.wordpress.com/2018/06/02/mengenal-sensor-pir-passive-infrared/>)

Benda yang bisa menghasilkan panas juga menghasilkan radiasi inframerah juga. Benda-benda tersebut meliputi hewan dan tubuh manusia. Tubuh seseorang dan hewan dapat memancarkan sinar inframerah terkuat dengan menghasilkan panjang gelombang 9,4 m, dan inframerah yang dikeluarkan merupakan sumber pendeteksi untuk sensor panas menggunakan inframerah (Mohd. Syaryadhi, dkk, 2007).

Sensor PIR (*passive infrared receiver*) memiliki 5 bagian utama yaitu:

1. Fresnel lens
2. Infrared filter
3. Pyroelectric sensor
4. Amplifier Amplifier
5. comparator

Radiasi inframerah pasif yang dipancarkan ketika suatu objek melewati sensor PIR terdeteksi sensor. Energi panas ditransfer oleh radiasi inframerah pasif ini menginduksi bahan piroelektrik aktif di sensor, menciptakan arus listrik.

#### F. Modul *Stepdown* LM2596

Modul *step-down* LM2596 merupakan komponen yang didasarkan pada chip LM2596. IC LM2596 adalah komponen terpadu yang beroperasi sebagai *konverter buck* DC/DC dengan arus pengenal 3A. Ada beberapa macam rangkaian sirkuit mikro ini, yang dapat dibagi menjadi 2 kelompok yaitu jenis teregulasi dengan tegangan keluaran yang dapat diatur dan jenis tegangan keluaran tetap dengan tegangan keluaran tetap. Berikut ini adalah contoh gambar dari modul *stepdown* LM2596:



**Gambar II. 10** *Stepdown* LM2597

(Sumber: <https://ecadio.com/jual-modul-step-down-dc-lm2596>)

Spesifikasi Stepdown LM2596:

1. Masukan Voltage : DC 3Volt - 40Volt
2. Keluaran Voltage : DC 1.5Volt - 35Volt ( tegangan keluaran harus lebih sedikit dengan selisih min 1.5 Volt )
3. Arus maksimal : 3 A
4. papan : 42 mm x 20 mm x 14 mm

#### **G. RTC DS3231**

DS3231 merupakan chip *real-time clock* (RTC) yang menggunakan sensor suhu dan kristal berhubungan. Perangkat DS3231 ini mempunyai baterai input dan mempertahankan waktu yang sesuai saat perangkat ini dimatikan. Penggabungan resonator kuarsa menambah keakuratan perangkat dalam jangka yang panjang. Modul RTC DS3231 tipikal dilengkapi baterai 3V CR2032 yang berguna sebagai baterai cadangan, sehingga IC ini menghemat waktu jika listrik padam. Sirkuit mikro ini berhubungan dengan mikrokontroler menggunakan protokol antarmuka I2C. Berikut ini adalah gambar dari RTC DS3231:

UNIVERSITAS ISLAM NEGERI  
**ALAUDDIN**  
M A K A S S A R



**Gambar II. 11** RTC DS3231

(Sumber: <https://create.arduino.cc/projecthub/MisterBotBreak/how-to-use-a-real-time-clock-module-ds3231-bc90fe>)

Berikut ini merupakan spesifikasi modul *timer* RTC DS3231 :

1. RTC DS3231 bisa menyimpan mulai dari data-data detik sampai jam, hingga tanggal, bulan, hari dalam seminggu, dan tahun, dengan tahun yang dibaca sampai 2100
2. Sensor temperatur digital *output*:  $\pm 3^{\circ} \text{C}$
3. Baterai 3 Volt
4. Tegangan operasi: 3.3 Volt - 5.55 Volt
5. Antarmuka bus I2 C, kecepatan transmisi maksimal 400 KHz (tegangan kerja 5Volt)

#### **H. Df Player Mini**

DF *player* mini merupakan komponen pemutar file audio/modul pemutar suara musik yang mendukung jenis audio seperti file .mp3 yang banyak dikenal

masyarakat umum. Ukuran dari DF *player* ini adalah persegi berukuran 20 x 20 mm dengan 16 kaki.

Keluaran dari modul mp3 mini ini bisa dihubungkan langsung ke amplifier dengan speaker atau penguat suara. Pemutar DF mini dapat beroperasi secara mandiri atau dikendalikan oleh mikrokontroler seperti NodeMCU ESP8266. Anda memerlukan speaker untuk menggunakan pemutar DF mini. Speaker adalah alat yang mengubah gelombang elektromagnetik menjadi gelombang getaran dalam bentuk audio/suara.

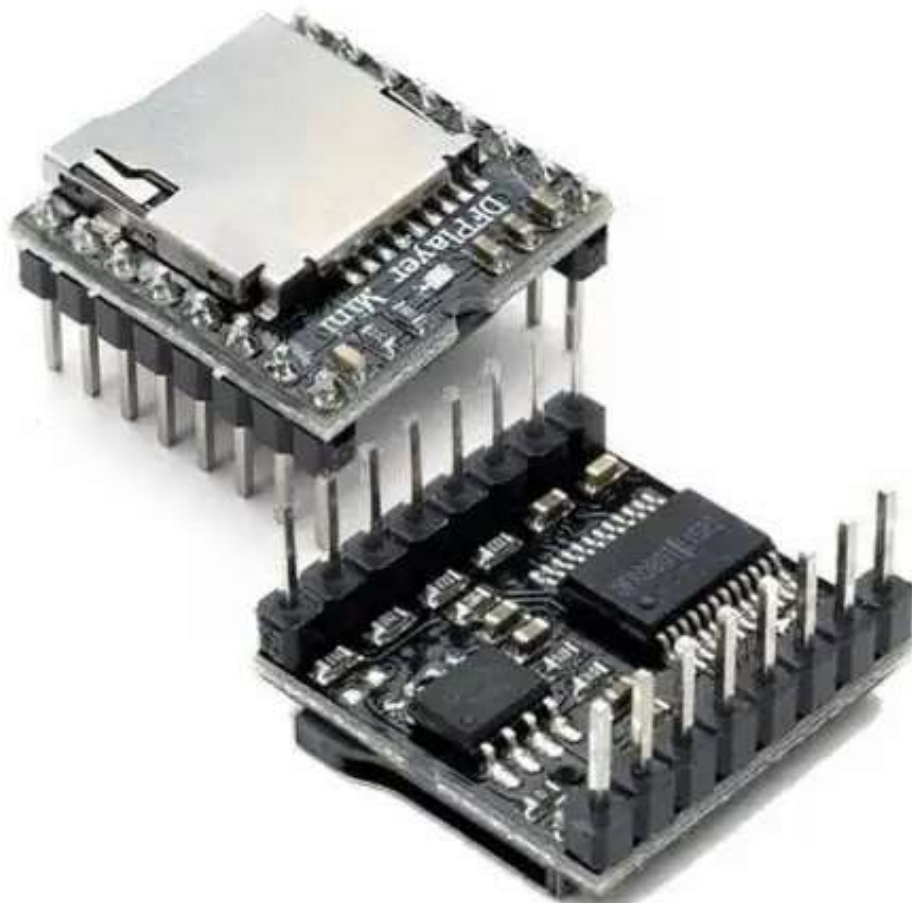

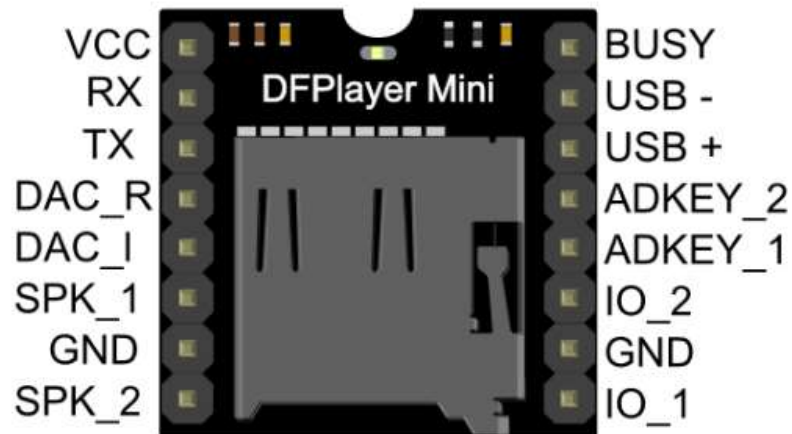

**Gambar II. 12** DF Player Mini  
(Sumber : <https://m.inkuiri.com>)

Keterangan :

1. VCC dari 3.2 ~ 5.0V
2. GND untuk *ground*
3. RX untuk serial input
4. TX untuk serial output
5. DAC\_R untuk *output* audio *channel* kanan
6. DAC\_L untuk output audio channel kiri
7. SPK1 untuk koneksi Speaker +
8. SPK2 untuk koneksi Speaker -
9. *Busy* untuk melihat status, *low* artinya audio sedang diputar, *high* artinya tidak ada audio diputar
10. USB+ untuk USB+ DP
11. USB- untuk USB- DM
12. ADKEY1
13. ADKEY2



14. IO\_1 untuk tombol. Tekan sesaat untuk memutar file sebelumnya, tekan lama untuk menurunkan volume

15. IO\_2 untuk tombol. Tekan sesaat untuk memutar file selanjutnya, tekan lama untuk menaikkan volume

DF *player* mini merupakan modul yang digunakan untuk memutar suatu file audio dalam bentuk mp3.

### **I. Speaker**

Speaker adalah perangkat keluaran komputer yang memiliki bentuk kotak maupun bulat dengan kemasan yang unik dan digunakan untuk mengeluarkan keluaran hasil pengolahan berupa suara di dalam komputer. Agar speaker dapat berfungsi secara optimal, diperlukan suatu perangkat keras (*audio/sound processor*) berupa kartu suara.



**Gambar II. 13** Speaker  
(Sumber : Alibaba.com)

Adapun beberapa jenis speaker yang dapat dilihat berdasarkan frekuensi yang dihasilkan :

1. Speaker Tweeter sekitar 2kHz – 20kHz.
2. Speaker Mid-range sekitar 300Hz – 5kHz.
3. speaker Woofer sekitar 40Hz – 1kHz.
4. Speaker Sub-woofer 20Hz – 200Hz.
5. Speaker dengan Frekuensi rendah hingga frekuensi tinggi merupakan Speaker Full Range

## J. Blynk

Blynk merupakan platform berbasis iOS dan Android yang digunakan untuk mengendalikan *Arduino*, *Raspberry Pi*, dan lainnya melalui jaringan internet. Aplikasi ini memakai dasbor digital yang memungkinkan kita membuat antarmuka tampilan untuk proyek kita hanya dengan *widget* seret dan lepas. Aplikasi Blynk ini terdiri dari 3 komponen utama yaitu: aplikasi, server dan perpustakaan, dan server Blynk menyediakan komunikasi antara *smartphone* android dan perangkat (Riswandi, 2019).



**Gambar II. 14** Blynk  
(Sumber: <https://blynk.io/>)

## **BAB III**

### **METODOLOGI PENELITIAN**

#### **A. Jenis Penelitian**

Adapun jenis penelitian yang digunakan oleh penulis yaitu metode kuantitatif dengan pendekatan experimental. Metode ini dianggap sangat bagus oleh penulis agar penelitian yang dilakukan sesuai dengan apa yang terjadi di kenyataan. Studi ini menggunakan pendekatan penelitian experimental yaitu berdasarkan satu atau lebih variable sebagai variable kontrol. Menurut Sugiyono (2011) pendekatan penelitian experimental adalah studi yang dimanfaatkan untuk mempelajari atau mengetahui pengaruh suatu tindakan tertentu terhadap tindakan lain dalam situasi yang terkendali..

#### **B. Sumber Data**

Adapun data dari studi ini diambil dari buku, jurnal, abstrak, abstrak, dan literatur lain yang dapat dimanfaatkan sebagai informasi latar belakang penelitian ini, serta sumber data di Internet, atau hasil dari studi sebelumnya sebagai studi bahan literatur untuk penelitian kali ini.

#### **C. Metode Pengumpulan Data**

Metode pengumpulan data yang dipakai dalam studi ini merupakan metode observasi serta studi literatur sebagai data sekunder serta wawancara sebagai data primer.

#### a. Sumber Data Primer

##### 1. Observasi

Untuk observasi dalam penelitian ini dilakukan di Kecamatan Sinjai Selatan, Kabupaten Sinjai. Pada daerah ini terdapat banyak kebun buah masyarakat yang terdiri dari buah rambutan dan langsung. Masyarakat pada daerah tersebut masih kesulitan dalam mengatasi gangguan kelelawar yang terjadi pada saat musim panen sehingga peneliti mengacu pada permasalahan tersebut.

##### 2. Wawancara

Wawancara merupakan interaksi atau tanya jawab antar dua orang atau lebih yang dilakukan dengan cara lisan untuk mendapatkan suatu bahan informasi. Pada penelitian ini wawancara dilakukan bersama beberapa masyarakat yang memiliki kebun buah.

#### b. Sumber Data Sekunder

Mengumpulkan literatur, jurnal, paper, dan bacaan-bacaan yang ada kaitannya dengan penelitian.

### **D. Instrumen penelitian**

#### **1. Perangkat Keras**

Adapun perangkat keras yang dipakai untuk menyelesaikan penelitian ini yaitu sebagai berikut :

- a) Laptop Lenovo ideapad 330 AMD A9 RAM 4GB.
- b) Android *Phone*
- c) RTC DS3231
- d) DF *player* mini

- e) Sensor PIR
- f) *Relay*
- g) *Speaker*
- h) LED
- i) NodeMCU ESP8266
- j) Modul *Stepdown* LM2596
- k) Lampu LED *superbright*

## 2. Perangkat Lunak

Perangkat lunak yang dipakai untuk pembuatan studi ini adalah :

- a. Arduino IDE
- b. Blynk
- c. Windows 10

## E. Teknik Pengolahan dan Analisis Data

### 1. Pengolahan Data

Metode pengolahan data untuk penelitian ini:

- a. Reduksi data merupakan pengurangan ataupun pemilahan data dalam tinjauan pustaka yang sesuai dengan topik yang dihasilkan.
- b. Coding adalah menulis, menguji, memodifikasi, dan memelihara kode yang membuat program komputer..

### 2. Analisis Data

Teknik analisis data memiliki tujuan yaitu untuk mendeskripsikan dan memecahkan suatu masalah sesuai data yang didapatkan. Analisis yang dipakai yaitu analisis data kualitatif, yaitu upaya untuk mengumpulkan,

mengurutkan, mengkategorikan, dan mencatat apa yang diterima dari suatu sumber, dan pemberian kode sehingga sumber data tersebut dapat dicari kembali.

#### **F. Metode Perancangan Aplikasi**

Prototype adalah metode perencanaan alat yang digunakan pada penelitian ini. Metode ini sangatlah cocok digunakan untuk menyelesaikan masalah antara pengguna dan pengembang yang disebabkan oleh ketidakmampuan pengguna untuk secara jelas mendefinisikan kebutuhan mereka (Mulyanto, 2009). Beberapa pengguna merasa kesulitan untuk membicarakan keinginannya untuk menikmati aplikasi yang sesuai dengan keinginannya. Kesulitan - kesulitan ini harus diatasi oleh penulis yang mengetahui kebutuhan *user* dan mengimplementasikannya sebagai model (prototipe). Model ini kemudian terus ditingkatkan hingga memenuhi kebutuhan Anda..

#### **G. Teknik Pengujian Sistem**

Metode pengujian secara langsung dengan menggunakan uji *black box* merupakan metode pengujian *software* yang dipakai dalam penelitian ini. Pengujian kotak hitam adalah cara untuk menemukan bug dan mendemonstrasikan fungsionalitas saat aplikasi sedang berjalan, terlepas dari apakah aplikasi itu menerima input atau tidak.

Metode pengujian *black box* yang digunakan adalah analisis nilai batas. Metode ini adalah metode pengujian perangkat lunak yang melibatkan identifikasi nilai input di luar dan di dalam batas data pengujian, dan memilih beberapa nilai dari batas ini. Metode pengujian kotak hitam berfokus pada masukan dan keluaran

dalam program dan mengabaikan pemrosesan detail aplikasi. Saat menggunakan metode pengujian *black box*, diharapkan input dan output dari aplikasi yang diuji dapat memenuhi parameter yang ditentukan dan juga mendeteksi kesalahan pada aplikasi yang seharusnya dijalankan.

*Power supply* merupakan metode pengujian yang digunakan dalam penelitian ini. Pengujian *power supply* ini bertujuan untuk mengukur besarnya watt/energi yang digunakan untuk menentagai seluruh sistem yang ada agar dapat berfungsi dengan baik.





## BAB IV

### ANALISIS DAN PERANCANGAN SISTEM

#### A. Rancangan Diagram Blok Sistem

Sistem ini memakai energi listrik sebagai sumber utama, energi listrik inilah yang kemudian menyuplai ke semua bagian sistem baik itu rangkaian *input* dan keluaran. Pada penelitian ini, jenis mikrokontroler yang digunakan adalah NodeMcu ESP8266 yang berperan sebagai komponen penting yang mengontrol seluruh proses yang berjalan. Inputannya berasal dari RTC DS3231 dan sensor PIR yang mengunggah nilai ke NodeMcu ESP8266 yang selanjutnya akan diproses lagi.

Sistem ini juga mempunyai output hasil dari proses yang sudah dilakukan oleh NodeMcu ESP8266 berupa suara yang dikeluarkan melalui *speaker* dan juga berupa cahaya yang akan mengusir kelelawar menjauh dari kebun buah masyarakat, dan keluaran berupa notifikasi yang memberikan informasi bahwa sistem ini berjalan atau tidak.

Berikut ini rangkaian diagram blok sistem :

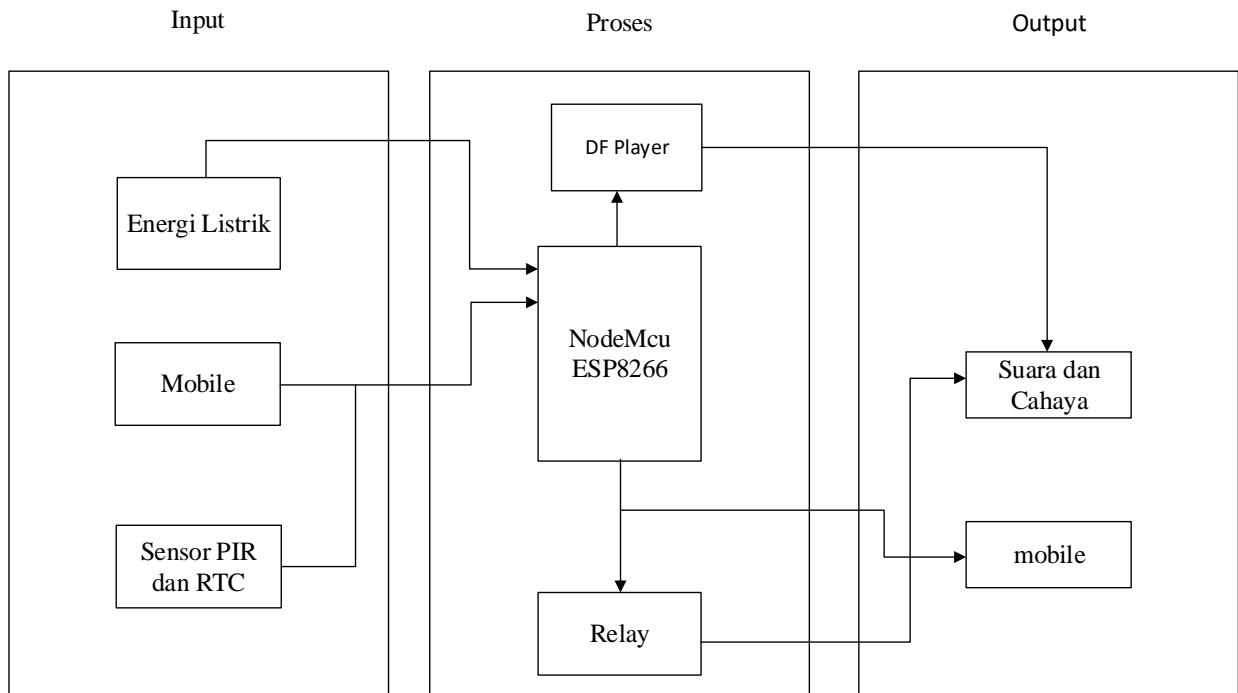

**Gambar IV. 1** Rancangan Diagram Blok

Dari gambar IV. 1 diatas, diagram blok alat pengusir kelelawar menggunakan sensor PIR dapat diketahui bahwa alat ini memiliki beberapa keluaran yaitu suara dan cahaya. Energi utama dari alat ini berasal dari energi listrik. Mikrokontroler yang digunakan pada alat ini adalah NodeMCU ESP8266 sebagai bagian utama yang memproses semua proses dan memberikan output berupa suara yang berbunyi dan cahaya yang menyala untuk mengusir kelelawar menjauh dari pohon buah, serta keluaran berupa informasi bahwa alat dalam keadaan mode sensor, siang, atau malam.

Adapun masukan dari alat yang dibuat yaitu RTC DS3231 yang berfungsi untuk membaca waktu yang telah diatur dalam program, yaitu pada pukul 18.00 – 06.00 alat akan aktif dan mengeluarkan suara ultrasonik dan cahaya, dan pada pukul 06.01 – 17.59 alat akan nonaktif, serta sensor PIR yang nantinya akan

mendeteksi suatu gerakan kemudian mengirim informasi ke mikrokontroler yang kemudian diproses oleh NodeMCU ESP8266.

## B. Perancangan Perangkat Keras

### 1. Rancangan Sensor PIR (*Passive Infra Red*)

Penelitian ini menggunakan sensor PIR yang berfungsi sebagai pembaca adanya gerakan kelewatan disekitar sensor. Berikut ini bagian dari sensor PIR yang disambungkan dari sensor ke NodeMCU ESP8266. Rangkaian sensor PIR dapat dilihat pada gambar dibawah ini:

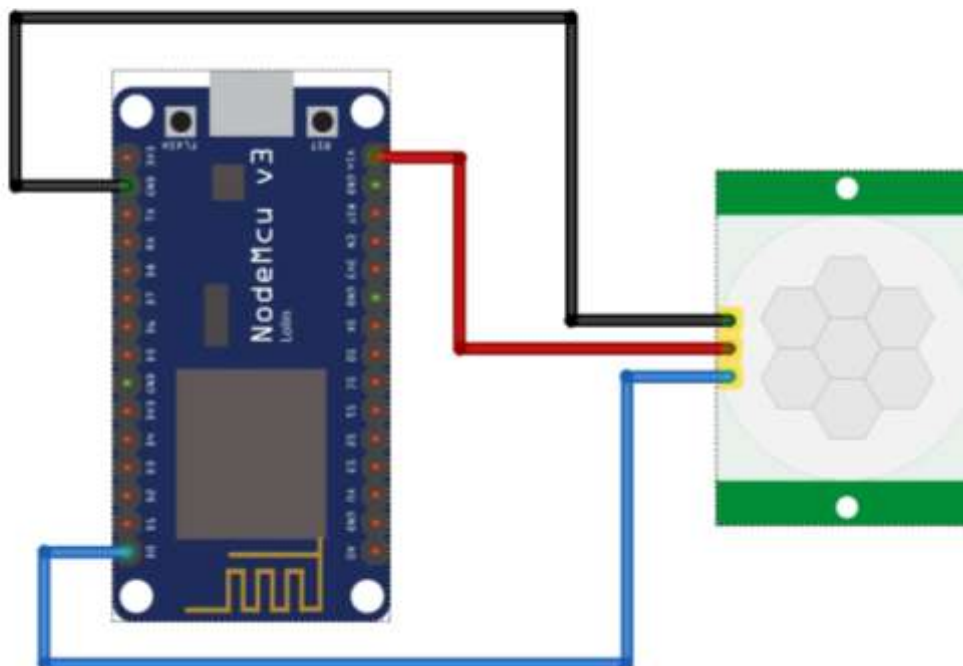

**Gambar IV. 2** Rancangan Sensor PIR

### 2. Rancangan Relay

Relay merupakan bagian dari modul elektromekanikal yang memiliki fungsi sebagai saklar. Adapun beberapa fungsi dari relay antara lain :

- a) Menjalankan Fungsi Logika
- b) Memberikan Fungsi *delay* waktu
- c) Mengontrol sirkuit tegangan tinggi dengan memanfaatkan bantuan *signal* yang memiliki tegangan rendah.

Skema rangkaian relay dapat kita lihat pada gambar dibawah ini:

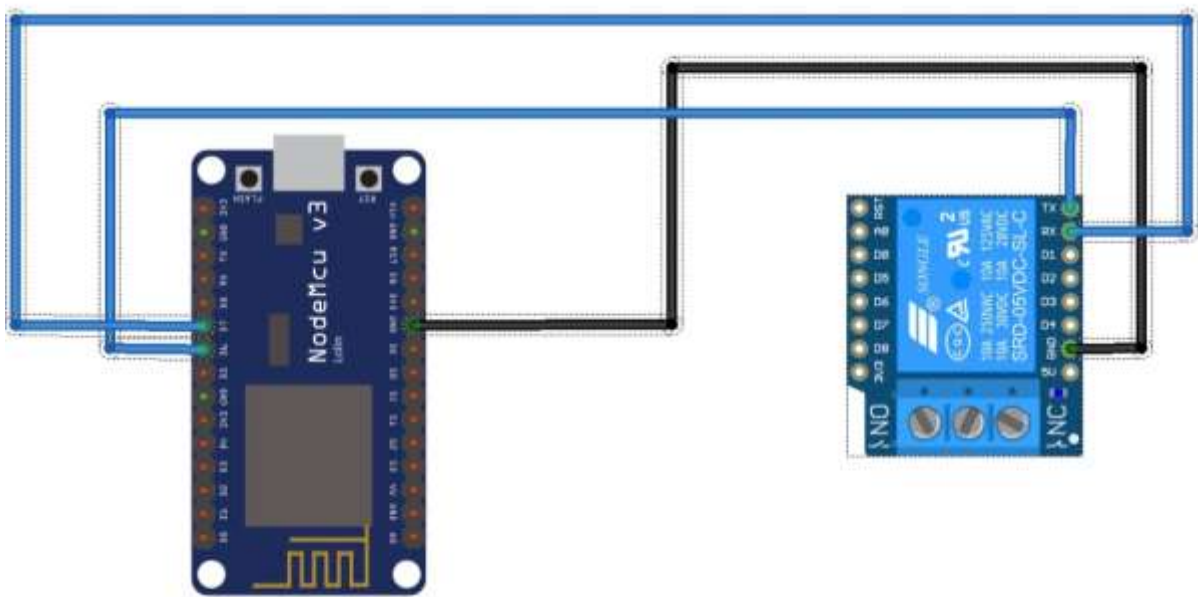

Gambar IV. 3 Rancangan Relay

### 3. Rancangan RTC

Fungsi dari RTC adalah sebagai pengatur waktu dalam program.

Berikut ini adalah skema rangkaian RTC :

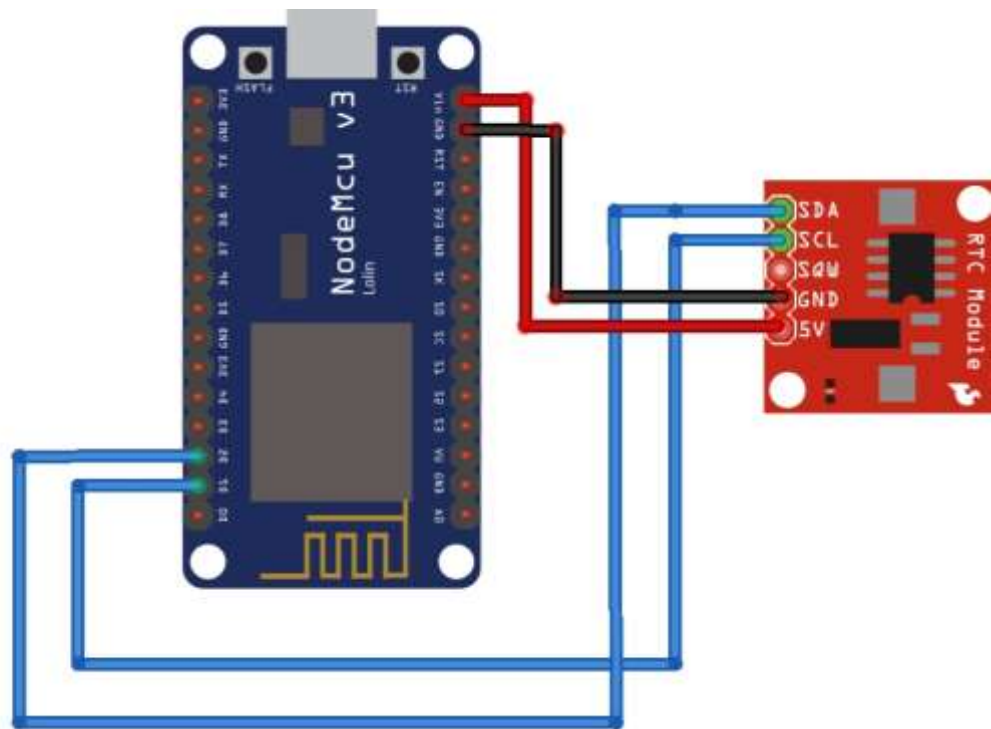

**Gambar IV. 4** Rangkaian RTC

#### 4. Rancangan Keseluruhan Sistem

Rangkaian keseluruhan dari alat ini memakai mikrokontroler NodeMCU ESP8266 yang berperan sebagai bagian utama yang memproses semua nilai yang dikirimkan oleh sensor PIR dan RTC serta aplikasi android yang berfungsi sebagai inputan serta suara dan cahaya sebagai output.

Alat ini mulai bekerja pada saat waktu yang telah ditentukan pada relay telah diatur. Adapun waktu yang telah di atur pada alat ini yaitu pukul 06.00-18.00 WITA alat akan mati dan pukul 18.01-05.59 WITA alat ini akan menyala. Selanjutnya, sensor PIR akan mendeteksi gerakan kelelawar yang kemudian mengirim hasil ke mikrokontroler NodeMCU ESP8266 dan memberikan keluaran yaitu suara dan cahaya yang bertujuan untuk mengusir kelelawar menjauh dari sekitar pohon buah.

Adapun rangkaian keseluruhan sistem ini dapat kita perhatikan pada gambar berikut ini:

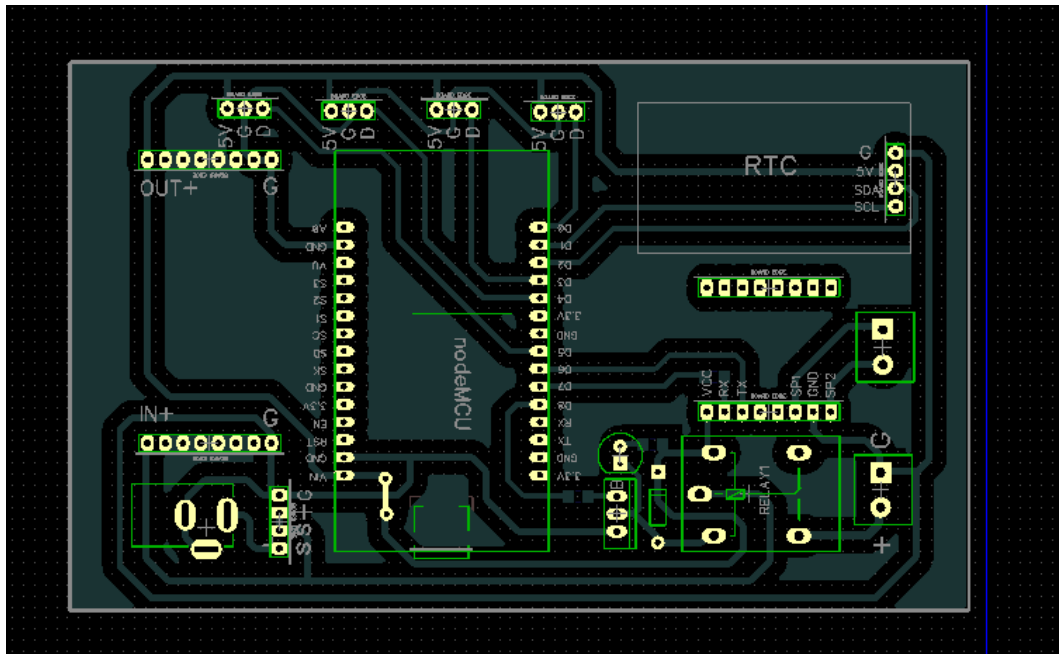

**Gambar IV. 5** Rancangan Keseluruhan Sistem

## C. Perancangan Perangkat Lunak

### 1. Use Case Diagram

*Use case* adalah suatu gambaran dari suatu kejadian antara user dan sistem yang dibuat. *Use case* memberikan gambaran hubungan antara pengguna dan interaksi apa saja yang bisa dilakukan. *Use case* dapat dilihat pada gambar di bawah ini:

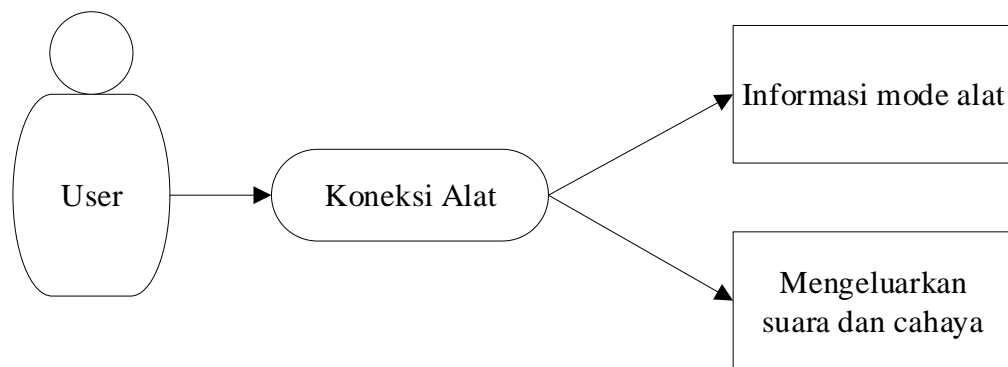

**Gambar IV. 6** *Use Case Diagram*

## 2. Diagram Konteks

Diagram konteks merupakan suatu diagram yang memiliki proses dan memberikan gambaran suatu sistem. Diagram konteks adalah bagian yang paling tinggi dari DFD yang menggambarkan semua masukan ke dalam sistem atau keluaran dari sistem yang memberikan gambaran tentang semua sistem. Diagram konteks pada penelitian ini dapat dilihat pada gambar di bawah ini:

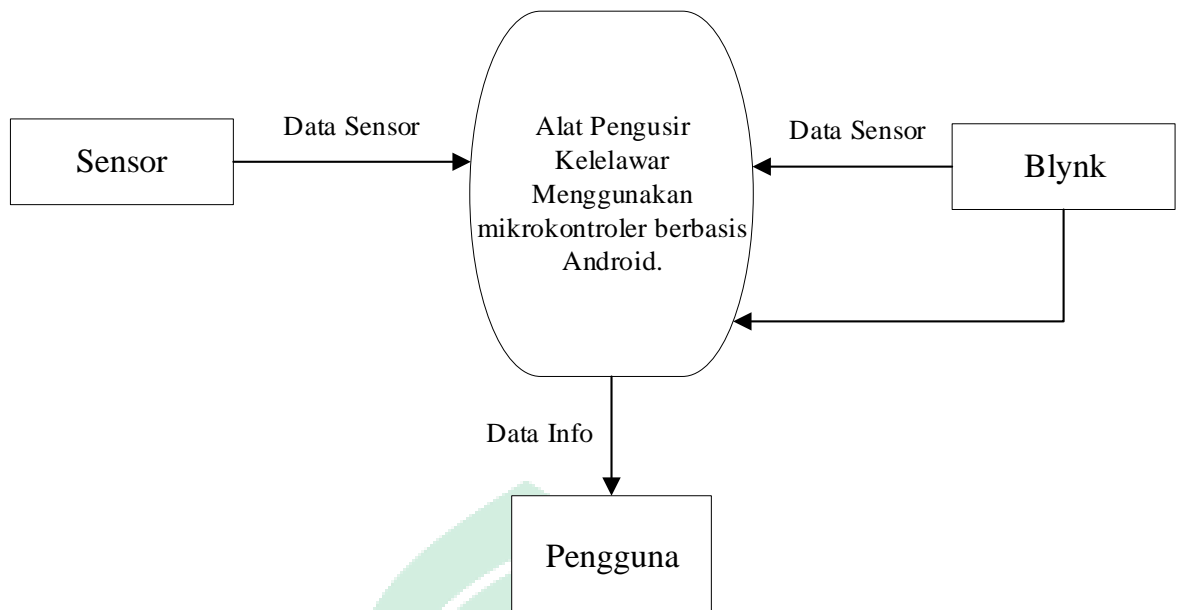

**Gambar IV. 7** Diagram konteks

### 3. *Flowchart*

*Flowchart* adalah gambar alir dengan urutan proses yang terperinci dan simbol-simbol tertentu yang menunjukkan hubungan antara proses (instruksi) dalam program dan proses lainnya. Bagian dari penggunaan diagram alur: sebagai manajer alur kerja, bahan komunikasi, alat presentasi. *Flowchart* dari penelitian ini dapat kita perhatikan pada gambar di berikut.:



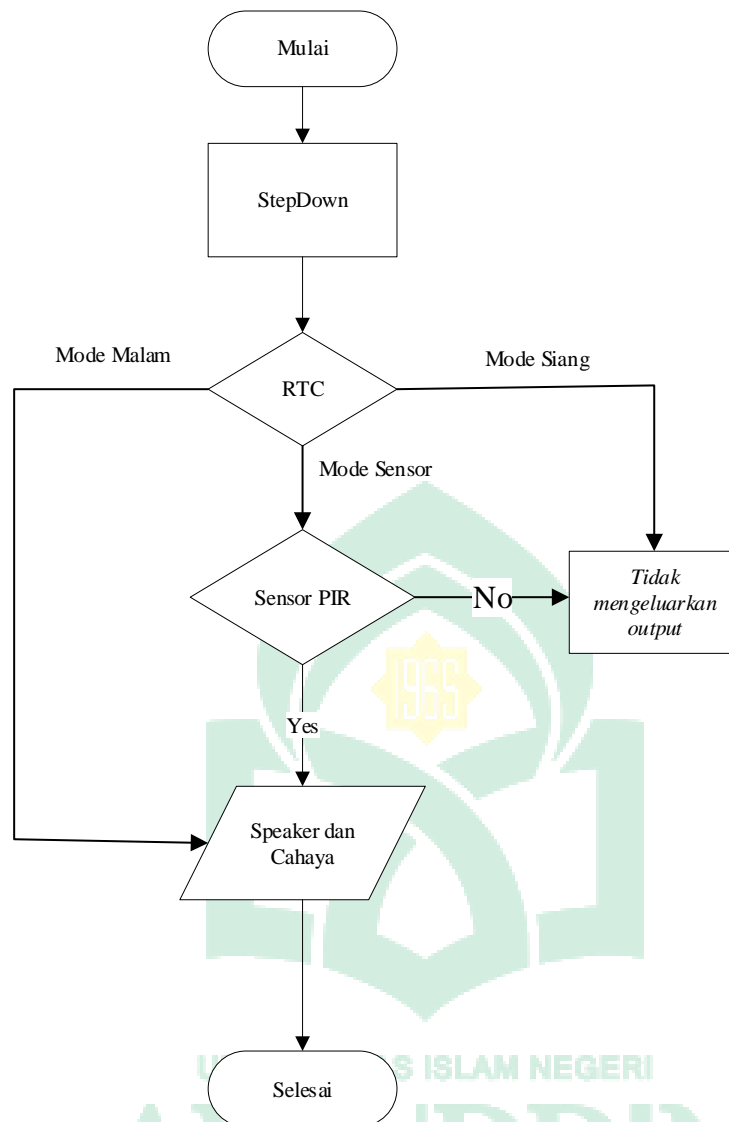

**Gambar IV. 8** Flowchart

#### 4. Perancangan *interface* (Antar Muka)

Perancangan *interface* adalah rancangan yang berhubungan dengan tampilan aplikasi yang dibuat serta interaksi antara *user* dan aplikasi. Adapun perancangan dari sistem aplikasi yang dibuat yaitu:

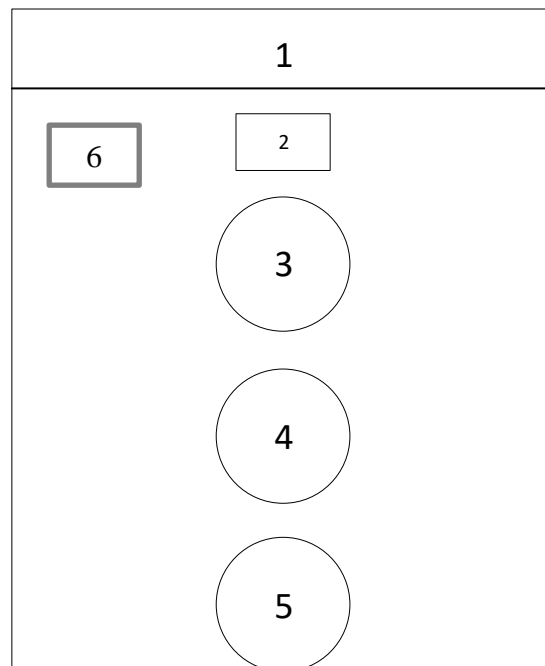

**Gambar IV. 9** *interface aplikasi mobile*

Keterangan :

1. Nama aplikasi
2. *Notification*
3. Informasi mode siang.
4. Informasi mode malam.
5. informasi mode sensor.
6. Kontrol volume.

## BAB V

### IMPLEMENTASI DAN PENGUJIAN SISTEM

#### A. Implementasi

##### 1. Hasil Perancangan Perangkat Keras

Berikut ini gambar keseluruhan dari perancangan perangkat keras (*hardware*) alat pengusir kelelawar menggunakan mikrokontroler berbasis android :



**Gambar V. 1** Hasil rancangan alat pengusir kelelawar menggunakan mikrokontroler berbasis android.

UNIVERSITAS PADJARAN  
ALAUDDIN  
MAKASSAR



**Gambar V. 2** Hasil rancangan alat pengusir kelelawar menggunakan mikrokontroler berbasis android.

Dari gambar diatas kita dapat melihat berbagai perangkat yang dipakai yaitu sensor PIR, RTC, *stepdown*, *relay*, *nodemcu*, dan *df player*. Semua komponen tersebut saling berhubungan dalam menjalankan suatu proses yang telah diprogramkan seperti membaca waktu kapan alat akan aktif dan kapan alat nonaktif. Bagian komponen yang memberikan informasi waktu ini adalah RTC. RTC mengatur waktu aktivitas alat kapan dalam keadaan mode siang, mode malam, dan mode sensor. Informasi waktu ketiga mode ini dapat kita lihat pada tampilan aplikasi *mobile* yang telah dibuat pada blynk.

## 2. Hasil Perancangan Perangkat Lunak

Di bawah ini adalah hasil rancang bangun software alat pengusir kelelawar menggunakan mikrokontroler berbasis android..

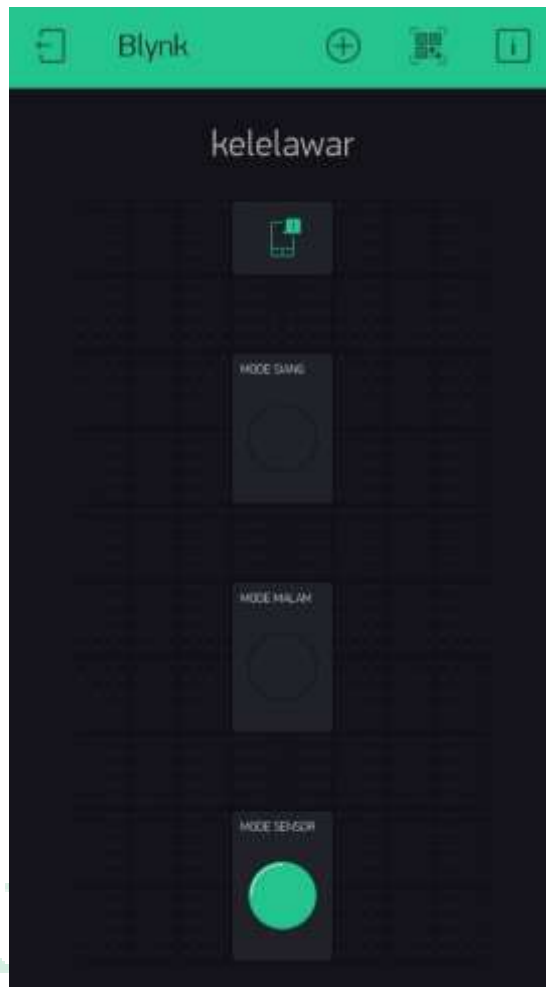

**Gambar V. 3** Hasil Rancangan Perangkat Lunak

Gambar diatas adalah tampilan utama dari rancangan perangkat lunak alat yang dibuat. Tampilan tersebut berisi tentang informasi mode alat yang sedang aktif pada waktu yang telah ditentukan.

## **B. Pengujian Sistem**

Pengujian sistem adalah bagian inspeksi dan verifikasi untuk menentukan apakah suatu sistem memenuhi tujuan penelitian yang diinginkan oleh peneliti. Pengujian sistem ini dilakukan pada tahap percobaan untuk mengetahui tingkat kesalahan yang terjadi pada tahap proses yang ada.

Ini berarti bahwa pada tahap awal pengujian, perhatikan input dan output perangkat keras anda untuk memastikan bahwa semua aspek komponen anda berfungsi seperti yang diharapkan. Kemudian dilanjutkan dengan pengujian komponen mikrokontroler. Dalam hal ini, NodeMCU menunjukkan apakah anda dapat terhubung ke jaringan dan mendapatkan IP sebelum mendorong atau memperbarui data. Pengujian selanjutnya adalah menguji aplikasi android Anda dengan menguji setiap antarmuka untuk melihat apakah fitur tampilan aplikasi berfungsi seperti yang diharapkan. Teknik pengujian sistem dapat kita lihat pada gambar dibawah ini :



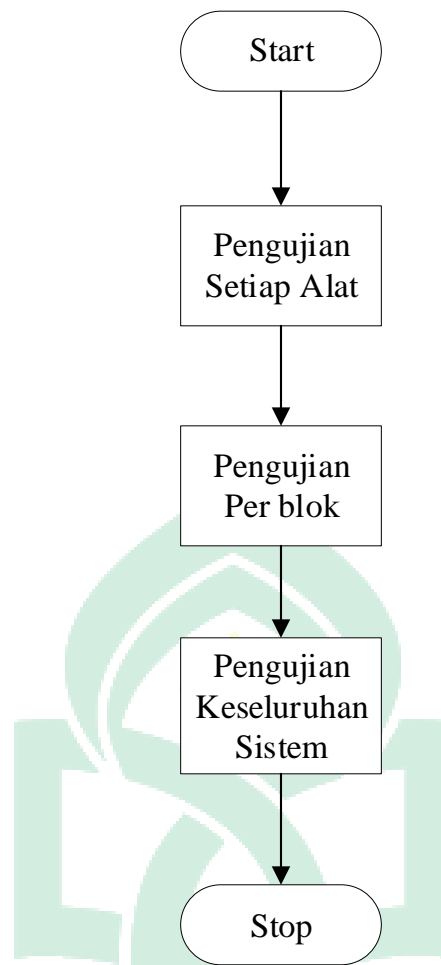

**Gambar V. 4** Bagan Pengujian Sistem

Teknik pengujian sistem yang digunakan pada penelitian ini adalah teknik pengujian *black box*.

### 1. Pengujian Setiap Alat

Pengujian setiap alat dilakukan untuk mengetahui apakah setiap komponen yang digunakan dalam rancangan alat ini sudah berfungsi sebagaimana yang diharapkan oleh peneliti. Pengujian diawali dengan menguji setiap komponen yang ada kemudian melakukan pengujian secara keseluruhan.

#### a. Pengujian Sensor PIR

Pengujian sensor PIR dilakukan dengan cara menguji respon dari sensor dengan cara menempatkan objek berada di sekitar sensor. Jika sensor menerima sinar infra merah dari objek tadi, maka sensor akan mendeteksi adanya kelewatan disekitar alat dan akan mengirim informasi kepada nodeMCU yang kemudian akan memngeluarkan *output* berupa suara dan cahaya.



**Gambar V. 5** Pengujian Sensor PIR

Berikut ini adalah hasil pengukuran jarak pendeteksian dari sensor

PIR:

Jarak Ukur (M)	Jarak Ukur (Derajat)	Kemampuan Sensor Dalam Mendeteksi
1	10	sukses
2	20	sukses
3	30	Sukses



4	40	sukses
5	45	sukses
6	50	Tidak sukses
7	60	Tidak sukses
8	65	Tidak sukses

**Tabel V. 1** Pengujian Sensor PIR

b. Pengujian RTC

Pengujian RTC dilakukan dengan cara mengamati 3 mode alat yaitu mode siang, mode malam, dan mode sensor. Apabila semuanya berfungsi sesuai waktu yang telah ditentukan maka RTC berfungsi dengan baik.

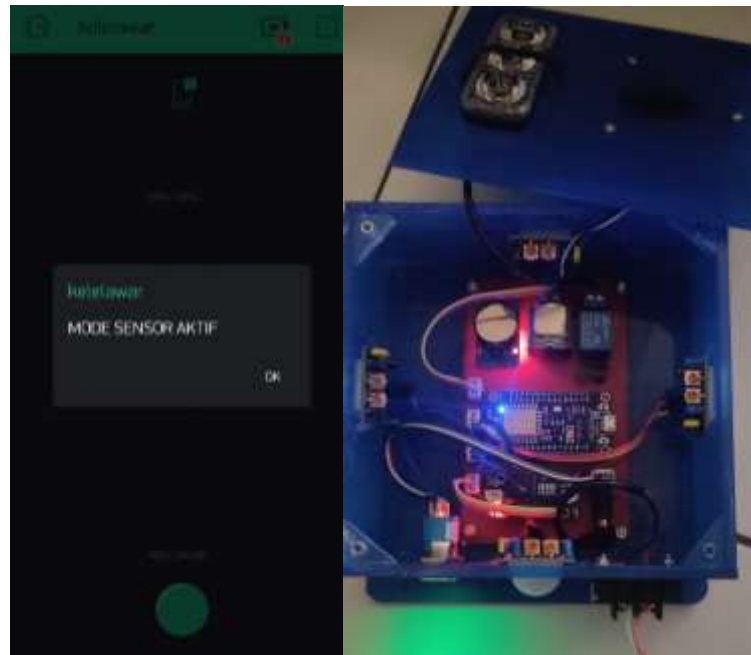

**Gambar V. 6** Pengujian RTC

## 2. Pengujian Perblok

### A. Pengujian RTC dengan Aplikasi

Pengujian RTC dengan aplikasi dilakukan dengan cara melihat waktu sekarang. Jika waktu menunjukkan pukul 06.00 AM – 17.59 PM, maka aplikasi akan menampilkan mode siang aktif dan juga menampilkan notifikasi. Jika waktu menunjukkan pukul 18.00 PM – 20.59 PM dan pukul 00.00 AM – 02.59 AM, maka aplikasi akan menampilkan mode malam aktif dan menampilkan notifikasi. Dan jika waktu menunjukkan pukul 21.00 PM – 23.59 PM dan pukul 03.00 AM – 05.59 AM, maka aplikasi akan menampilkan mode sensor aktif dan menampilkan notifikasi.



**Gambar V. 7** Pengujian RTC dengan Aplikasi

### 3. Pengujian Secara Keseluruhan

Pada saat mikrokontroler NodeMCU mendapatkan daya 5 Volt, NodeMCU akan melakukan pemeriksaan ke semua sistem. pada saat berjalan, NodeMCU yang telah dialiri daya 5V tadi akan melakukan konfigurasi agar dapat *connect* dengan jaringan yang sudah direncanakan sebelumnya guna mendapatkan IP yang kemudian dapat terhubung ke aplikasi Blynk. Setelah node MCU ESP8266 berjalan, maka pengujian dilakukan dengan memperhatikan waktu yang telah di baca oleh RTC. Jika waktu menunjukkan pukul 06.00 AM – 17.59 PM, maka alat akan berada pada mode siang yang berarti alat tidak aktif. Jika waktu menunjukkan pukul 18.00 PM – 20.59.00 PM dan pukul 00.00 AM – 02.59 AM, maka alat akan berada pada mode malam yang artinya alat aktif dan mengeluarkan output cahaya dan suara selama kurun waktu yang telah ditentukan tadi. Jika waktu menunjukkan pukul 21.00 PM – 23.59 PM dan

pukul 03.00 AM – 05.59 AM, maka alat akan berada pada mode sensor yang artinya alat aktif dan akan mengeluarkan *output* cahaya dan suara pada saat sensor PIR mendeteksi adanya kelelawar di sekitar sensor.

Pengujian perangkat lunak menggunakan *smartphone* android yang akan memperlihatkan data dari nodeMCU ESP8266 melalui aplikasi blynk yang telah di desain sesuai dengan kebutuhan sistem.

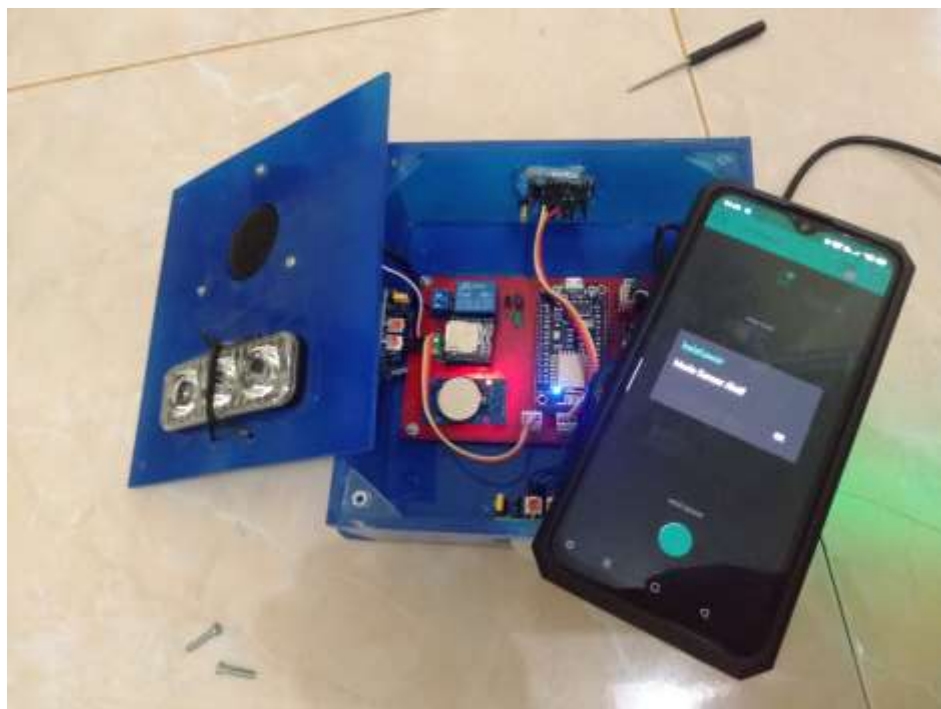

**Gambar V. 8** Pengujian Keseluruhan Alat

### 3. Alat Dalam Kondisi Mati

Jika dilihat pada gambar dibawah ini, sistem alat pengusir kelelawar menggunakan mikrokontroler berbasis android dalam kondisi mati. Pada kondisi ini seluruh sistem tidak berfungsi karena komponen-komponen yang ada tidak disuplai listrik 5V yang ditandai dengan tidak hidupnya semua lampu indikator komponen yang ada.



**Gambar V. 9** Alat Dalam Kondisi *Off*

4. Alat Dalam Kondisi Hidup

Jika dilihat pada gambar dibawah ini, sistem alat pengusir kelelawar menggunakan mikrokontroler berbasis android dalam kondisi aktif. Hal ini ditandai dengan kondisi dimana lampu indikator pada setiap komponen telah menyala dan seluruh komponen telah dialiri listrik dengan daya 5V.



**Gambar V. 10** Alat Dalam Kondisi *on*

#### 4. Analisa Hasil Pengujian

Pada penelitian kali ini dilakukan pengujian dengan menggunakan sensor yaitu sensor PIR untuk mendeteksi suhu tubuh kelelawar. Dalam pengujian ini digunakan RTC sebagai pengontrol mode alat, mulai dari mode siang, mode sensor, dan mode malam. Tabel dibawah ini memperlihatkan hasil dari pengujian keseluruhan alat pengusir kelelawar yang menggunakan sensor PIR dan RTC.

<b>Pengujian Sensor PIR</b>	<b>Keterangan</b>
Kemampuan sensor dalam mendeteksi pancaran sinar infra merah	Sukses
Kemampuan sensor membaca jarak < 5 meter	Sukses
Kemampuan sensor membaca sudut < 45 derajat	Sukses

**Tabel V. 2** Hasil pengujian Sensor PIR

Dari hasil yang ditampilkan pada **Tabel V.2**, kemampuan sensor dalam membaca suhu tubuh (*infra red*) menggunakan sensor PIR berhasil.

<b>Pengujian RTC</b>	<b>Keterangan</b>
Kemampuan RTC dalam mendeteksi waktu	Berhasil
RTC mendeteksi waktu pukul 06-00 – 17.59 WITA	Berhasil
RTC mendeteksi waktu pukul 18.00 – 20.59 WITA	Berhasil
RTC mendeteksi waktu pukul 21.00 –	Berhasil

23.59 WITA	
RTC mendeteksi waktu pukul 00.00 – 02.59 WITA	Berhasil
RTC mendeteksi waktu pukul 03.00 – 05.59 WITA	Berhasil

**Tabel V. 3** Hasil Pengujian RTC

Dari hasil yang ditampilkan pada **Tabel V.2**, kemampuan RTC dalam membaca waktu berhasil dan alat dapat berfungsi sesuai dengan waktu yang telah ditentukan.

<b>Pengujian Keseluruhan Alat</b>	<b>Keterangan</b>
Kemampuan mikrokontroler dalam mengkoneksikan jaringan dan mengirimkan data	Sukses
Kemampuan sensor PIR dalam mendeteksi pancaran sinar infra merah ( <i>infra red</i> )	Sukses
Kemampuan RTC dalam membaca waktu	Sukses
Kemampuan aplikasi <i>blynk</i> dalam menampilkan informasi	Sukses

**Tabel V. 4** Hasil Pengujian Keseluruhan Alat

Pada **Tabel V.4** diatas, menunjukkan bahwa NodeMCU yang digunakan sebagai mikrokontroler pada alat ini berhasil mendapatkan jaringan dan menerima data dari sensor PIR dan RTC kemudian mengirimkan data ke aplikasi *blynk* untuk menampilkan informasi mode alat yang aktif.



## BAB VI

### KESIMPULAN DAN SARAN

#### A. Kesimpulan

Dari hasil penelitian yang telah dilaksanakan, maka dapat disimpulkan:

1. Alat pengusir kelelawar ini berhasil mendeteksi suhu tubuh (*infra red*) kelelawar disekitar sensor dengan menggunakan sensor pir sehingga dapat mengeluarkan suara melalui speaker dan cahaya yang dapat mengusir kelelawar menjauh dari sekitar kebun.
2. Pengaturan waktu pada alat pengusir kelelawar ini menggunakan RTC sehingga mampu membagi waktu kerja alat sesuai dengan waktu yang telah ditentukan yaitu pukul 06.00 – 17.59 masuk mode siang menandakan alat tidak aktif, pukul 18.00 – 20.59 dan pukul 00.00 – 02.59 masuk mode malam menandakan alat secara otomatis mengeluarkan suara dan cahaya, serta pukul 21.00 – 23.59 dan pukul 03.00 – 05.59 masuk mode sensor menandakan alat akan mengeluarkan suara dan cahaya pada saat sensor PIR mendeteksi suhu tubuh (*infra red*) pada kelelawar disekitar sensor.
3. Alat ini memiliki keunggulan karena dapat melihat informasi mode alat pada *smartphone* android.

## **B. Saran**

Adapun saran yang dapat diberikan oleh penulis yaitu untuk peneliti selanjutnya, diharapkan dapat menemukan sensor yang dapat mendeteksi kelelawar dengan jarak yang lebih jauh sehingga penggunaan alat dapat lebih maksimal.



## DAFTAR PUSTAKA

- Andrew, D. W., & Claudia, V. (2003). "Acta Chiropterologica" Echolocation Performance and Call Structure in The Megachiropteran fruit-bat *Rousettus aegyptiacus*. *vol.5, no.2*, 209-219.
- Arasada, B., & Suprianto, B. (2017). Aplikasi Sensor Ultrasonik Untuk Deteksi Posisi Jarak Pada Ruang Menggunakan Arduino Uno. *Surabaya : Universitas Negeri Surabaya*.
- Boonman, A. S. (2014). *Current Biology*, "Nonecholocating Fruit Bats Produce Biosonar Clicks with Their Wings". *vol.24 no.21*, pp: 2962-2967.
- Brinklov, S. (2010). "Acoustical Society of America," Echolocation Call Intensity and Directionality in Flying Short- Tailed Fruit Bats. *vol.129, no.1*, pp: 427-435.
- Chalis, T. (2015). Rancang Bangun Prototipe Pengusir Kelelawar Berbasis Mikrokontroler Atmega328.
- Djuandi, F. (2011). *Pengenalan Arduino EBook*, ([www.tokobuku.com](http://www.tokobuku.com)).
- Giyartono, A. K. (2015). *Aplikasi Android Pengendali Lampu Rumah Berbasis Mikrokontroler Atmega328*. Jakarta, Jakarta Pusat: Universitas Muhammadiyah Jakarta.
- Kutruff, H. (1991). *Ultrasonic: Fundamental and Application*. London: Elsevier Applier.
- Laksono, A. Z. (2016). Rancang Bangun Alat Pengusir Burung Pemakan Padi Berbasis Mikrokontroler Atmega328 Dengan Sel Surya. *Lamongan: Universitas Islam Lamongan*.
- Maryanto, I. (2011). <http://lipi.go.id/berita/empat-jenis-kelelawar-terancam-punah/6239>.
- Mulyanto, A. (2009). *Sistem Informasi Konsep dan Aplikasi*. Yogyakarta: Pustaka Pelajar.
- Rahmalia, & Diani, R. (2012). Rahmalia, Diani Renita Sistem pendeteksi keamanan ruangan dengan mikrokontroler ATmega 16 berbasis layanan SMS gateway. Hlm 6-7.

- Ramona, F. (2013). Diversitas dan Potensi Kelelawar Megachiroptera sebagai Disperser dan Polinator di Hutan Harapan, Jambi. *Jambi : Universitas Mohammad Natsir Bukittinggi*.
- Romeo, S. (2012). "Mammal Biol," Lunar Phobia in Bats and Its Ecological Correlates.
- Saleh, M. (2017). Rancang Bangun Sistem Keamanan Rumah Menggunakan Relay. *Jakarta : Universitas Mercu buana*.
- Simmon, N. B. (2005). Order Chiroptera. In: Wilson DE, Reeder (eds) Mammal Species of the World: A Taxonomic and Geographic Reference. *John Hopkins University Press, Baltimore*.
- Sugiyono. (2011). <https://campus-tutorial.com/pengertian-penelitian-eksperimen-menurut-pendapat-ahli/>.
- Sukirno. (2012). <https://sites.google.com/site/merawathewan/ciri-khusus-hewan/ciri-cirikelelawar>.
- Sumarni. (2019). Habitat Kelelawar Pemakan Buah (*Penthetor lucassi*) Di Hutan Bukit Beluan Kecamatan Hulu Gurung Kabupaten Kapuas Hulu. *Kapuas Hulu : Universitas Kapuas Sintang*.
- Suripto, B. (2001). Keanekaragaman jenis kelelawar buah (Megachiroptera) dan pakan alaminya di Kecamatan Kokap, Kulonprogo, Yogyakarta. *Jurnal Majalah Ilmiah Unikom, vol. 2, no. 11, 175-180*.
- Suyanto, A. (2001). *Seri Panduan Lapangan :Kelelawar di Indonesia*. . Bogor: Balai Penelitian dan Pengembangan Zoologi.
- Suyanto, A. (2003). Kelelawar Pemakan Buah dari Taman Nasional Gunung Halimun. *Zoo Indonesia*, Hal 31-40.
- Thomas, J. A. (2001). Echolocation In Bats and Dolphins. *Chicago: University of Chicago Press*.
- Yuwono, M. (2015). *Arduino Itu Mudah*. Jakarta: PT. Alex Media Komputindo.

## RIWAYAT HIDUP



Musaddiq, lahir di Sinjai pada tanggal 3 Februari 1998 merupakan anak pertama dari empat bersaudara yang terlahir dari pasangan Ahmad dan Haniju. Tumbuh dan dibesarkan di Desa Kampala, kecamatan Sinjai Timur, Kabupaten Sinjai. Menempuh jenjang sekolah dasar di SDN 27 Tondong, kemudian melanjutkan pendidikan di SMP Negeri 1 Sinjai Timur, Selanjutnya penulis melanjutkan ke jenjang Sekolah Menengah Atas di SMK Negeri 2 Sinjai.

Penulis melanjutkan pendidikan ke jenjang Strata 1 (S1) dengan mengambil jurusan Teknik Informatika, Fakultas Sains dan Teknologi di Universitas Islam Negeri Alauddin Makassar. Penulis bercita-cita menjadi orang sukses. Prinsip hidup penulis adalah “Setiap Kesulitan Pasti Ada Kemudahan”.