

**HUBUNGAN ANTARA INDEKS MASSA TUBUH PADA IBU HAMIL
DENGAN KEJADIAN KETUBAN PECAH DINI
DI KABUPATEN WAJO**



SKRIPSI

**Diajukan untuk Memenuhi Salah Satu Syarat Memperoleh Gelar Sarjana
Kedokteran pada Fakultas Kedokteran dan Ilmu Kesehatan
Universitas Islam Negeri Alauddin Makassar**

Oleh:

ALFITRA SALAM

70600117035

**FAKULTAS KEDOKTERAN DAN ILMU KESEHATAN
UIN ALAUDDIN MAKASSAR
2021**

PERNYATAAN KEASLIAN SKRIPSI

Mahasiswa yang bertandatangan di bawah ini :

Nama : Alfitra Salam
NIM : 70600117035
Tempat/Tgl. Lahir : Sengkang/ 01 Januari 1998
Jurusan : Pendidikan Dokter
Fakultas : Fakultas Kedokteran dan Ilmu Kesehatan
Alamat : Jln. Sungai Gilireng No.16 Sengkang
Judul : “Hubungan Antara Indeks Massa Tubuh Pada Ibu Hamil
Dengan Kejadian Ketuban Pecah Dini di Kabupaten
Wajo”.

Menyatakan dengan sesungguhnya dan penuh kesadaran bahwa skripsi ini benar adalah hasil karya sendiri. Jika dikemudian hari terbukti bahwa ia merupakan duplikat, tiruan, plagiat, atau dibuat oleh orang lain, sebagian atau seluruhnya, maka skripsi dan gelar yang diperoleh karenanya batal demi hukum.

Makassar, 24 Februari 2021

Alfitra Salam

NIM : 70600117009

UNIVERSITAS ISLAM NEGERI
ALAUDDIN
M A K A S S A R

PERSETUJUAN UJIAN HASIL KTI

Nama : Alfitra Salam

NIM : 70600117035

Judul : “Hubungan Antara Indeks Massa Tubuh Pada Ibu Hamil Dengan Kejadian Ketuban Pecah Dini di Kabupaten Wajo”.

Telah disetujui oleh pembimbing untuk diajukan dalam seminar hasil Karya Tulis Ilmiah (KTI) Mahasiswa Kedokteran.

Makassar, 12 Februari 2021

PEMBIMBING I

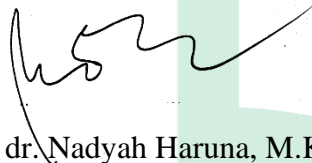

Dr. dr. Nadyah Haruna, M.Kes

PEMBIMBING II



dr. Fhirastika Annisha Helvian, MARS

UNIVERSITAS ISLAM NEGERI
ALAUDDIN
M A K A S S A R

PENGESAHAN SKRIPSI

Skripsi yang berjudul “**Hubungan Antara Indeks Massa Tubuh Pada Ibu Hamil Dengan Kejadian Ketuban Pecah Dini di Kabupaten Wajo**”, yang disusun oleh Alfitra Salam, NIM 70600117035, Mahasiswa Program Studi Pendidikan Dokter Fakultas Kedokteran dan Ilmu Kesehatan Universitas Islam Negeri Alauddin Makassar, telah diuji dan dipertahankan dalam sidang skripsi yang diselenggarakan pada hari Jumat, 19 Februari 2021, dinyatakan telah dapat diterima sebagai salah satu syarat untuk memperoleh gelar Sarjana Kedokteran.

Makassar, 24 Februari 2021
12 Rajab 1442 H

DEWAN PENGUJI

Ketua : Dr. dr. Syatirah, Sp.A., M. Kes (.....)

Sekretaris : dr. Rini Fitriani, M.Kes (.....)

Pembimbing I : Dr. dr. Nadyah Haruna, M.Kes (.....)

Pembimbing II : dr. Fhirastika Annisha Helvian, MARS (.....)

Penguji I : dr. Andi Alifia Ayu Delima, M.Kes (.....)

Penguji II : Dr. Zulfahmi Alwi, P.hD (.....)

Diketahui Oleh,
Dekan Fakultas Kedokteran dan Ilmu
Kesehatan UIN Alauddin Makassar

Dr. dr. Syatirah, Sp.A., M. Kes
NIP. 19800701 200604 2 002

KATA PENGANTAR

Assalamu'alaikum Wr. Wb

Puji syukur atas kehadiran Allah SWT yang telah memberikan petunjuk dan kemudahan kepada penulis sehingga dapat menyelesaikan skripsi yang berjudul **“Hubungan Antara Indeks Massa Tubuh Pada Ibu Hamil Dengan Kejadian Ketuban Pecah Dini di Kabupaten Wajo”**. Skripsi ini disusun sebagai salah satu syarat guna mendapatkan gelar Sarjana Kedokteran pada Fakultas Kedokteran dan Ilmu Kesehatan Universitas Islam Negeri Alauddin Makassar.

Penulis menyadari bahwa dalam penyelesaian skripsi ini tak lepas dari bantuan berbagai pihak. Untuk itu penulis menyampaikan rasa terima kasih yang tulus, rasa hormat dan penghargaan atas semua bantuan dan dukungannya selama pelaksanaan dan penyusunan skripsi ini kepada:

1. Kedua orang tua penulis Bukhori dan Hernawati yang tidak henti-hentinya memberikan doa, dukungan, semangat dan motivasi sehingga penulis dapat menyelesaikan skripsi ini.
2. Prof. Hamdan Juhannis, M.A., Ph.D. selaku Rektor UIN Alauddin Makassar beserta seluruh staf dan jajarannya.
3. Dr. dr. Syatirah, Sp.A., M.Kes. selaku Dekan Fakultas Kedokteran dan Ilmu Kesehatan serta para Wakil Dekan dan Staf Akademik yang telah membantu mengatur dan mengurus dalam hal administrasi serta bantuan kepada penulis selama menjalankan pendidikan.

4. dr. Darmawansyih, M.Kes. selaku Ketua Program Studi Pendidikan Dokter dan dr. Rini Fitriani, M.Kes. selaku Sekretaris Program Studi Pendidikan Dokter beserta dosen pengajar mata kuliah yang telah memberikan ilmu yang bermanfaat selama penulis menempuh bangku kuliah di Program Studi Pendidikan Dokter UIN Alauddin Makassar.
5. Dr. dr. Nadyah Haruna, M.Kes. selaku pembimbing I dan dr. Fhirastika Annisha Helvian, MARS selaku pembimbing II, yang telah meluangkan waktu perbaikan kepada penulis baik dalam bentuk arahan, bimbingan, motivasi dan pemberian informasi yang lebih aktual.
6. dr. Andi Alifia Ayu Delima, M.Kes dan Dr. Zulfahmi Alwi, P.hD selaku penguji kompetensi dan penguji agama yang telah meluangkan waktu dan pikiran untuk perbaikan skripsi ini.
7. Dan semua pihak yang tidak dapat disebutkan namanya satu persatu. Akhir kata saya mengucapkan terima kasih banyak kepada semua pihak yang turut berperan dalam penyelesaian skripsi ini, semoga dapat bernilai ibadah di sisi Allah SWT, Aamiin. Sekian dan terima kasih.

Wassalamu'alaikum Wr. Wb

UNIVERSITAS ISLAM NEGERI
ALAUDDIN
M A K A S S A R

DAFTAR ISI

PERNYATAAN KEASLIAN SKRIPSI.....	i
PERSETUJUAN UJIAN HASIL KTI.	ii
PENGESAHAN SKRIPSI.	iii
KATA PENGANTAR.....	iv
DAFTAR ISI.....	vi
DAFTAR TABEL.....	viii
DAFTAR GAMBAR.....	ix
DAFTAR LAMPIRAN.....	x
DAFTAR ARTI LAMBANG DAN SINGKATAN.....	xi
ABSTRAK.....	xii
BAB I PENDAHULUAN.....	1
A. Latar Belakang.....	1
B. Rumusan Masalah.....	6
C. Hipotesis.....	6
D. Definisi Operasional Ruang Lingkup Penelitian.....	7
E. Kajian Pustaka.....	9
F. Tujuan Penelitian.....	11
G. Manfaat Penelitian.....	11
BAB II TINJAUAN PUSTAKA.....	13
A. Ketuban Pecah Dini.....	13
B. Indeks Massa Tubuh.....	33
C. Kerangka Teori.....	44
D. Kerangka Konsep.....	45
BAB III METODE PENELITIAN.....	46
A. Desain Penelitian.....	46

B. Lokasi dan Tempat Penelitian	46
C. Populasi dan Sampel Penelitian	46
D. Teknik Pengambilan Sampel.....	47
E. Cara Pengumpulan Data.....	47
F. Alur Penelitian.....	48
G. Instrumen Penelitian.....	48
H. Langkah Pengolahan Data.....	48
I. Analisis Data	49
BAB IV HASIL DAN PEMBAHASAN.....	51
A. Gambaran Umum Lokasi Penelitian	51
B. Hasil	51
C. Pembahasan.....	57
BAB V KESIMPULAN DAN SARAN.....	77
A. Kesimpulan.....	77
B. Saran.....	78
DAFTAR PUSTAKA	79
LAMPIRAN	86

DAFTAR TABEL

Tabel 1.1 Definisi Operasional.....	7
Tabel 1.2 Kajian pustaka penelitian	9
Tabel 2.1 <i>Pelvic Score</i> menurut bishop.....	31
Tabel 2.2 Perbandingan indeks massa tubuh WHO dan asia pasifik	36
Tabel 2.3 Rekomendasi kenaikan BB selama kehamilan menurut IOM.....	42
Tabel 3.1 Karakteristik responden berdasarkan gravida, partus dan abortus.....	52
Tabel 3.2 Karakteristik responden berdasarkan pekerjaan dan pendidikan terakhir	53
Tabel 3.3 Karakteristik responden berdasarkan usia, tinggi badan dan berat badan	53
Tabel 3.4 Analisis deskriptif variabel pengamatan	54
Tabel 3.5 Kenaikan berat badan selama kehamilan berdasarkan indeks massa tubuh	54
Tabel 3.6 Hubungan indeks massa tubuh dengan kejadian ketuban pecah dini	55
Tabel 3.7 Hubungan kenaikan berat badan dengan kejadian ketuban pecah dini.....	56

DAFTAR GAMBAR

Gambar 1.1 Patofisiologi ketuban pecah dini akibat infeksi.....	21
Gambar 1.2 Patofisiologi ketuban pecah dini akibat mekanik.....	23
Gambar 1.3 Patofisiologi ketuban pecah dini akibat <i>Reactive Oxygen Species</i>	24
Gambar 1.4 Kerangka teori penelitian	44
Gambar 1.5 Kerangka konsep penelitian	45
Gambar 2.1 Alur penelitian.....	48



DAFTAR LAMPIRAN

Lampiran 1 Lembar observasional.....	86
Lampiran 2 Hasil analisis SPSS.....	88
Lampiran 3 Berkas administrasi	93
Lampiran 4 Dokumentasi.....	97



UNIVERSITAS ISLAM NEGERI
ALAUDDIN
M A K A S S A R

DAFTAR ARTI LAMBANG DAN SINGKATAN

AFP	= Alpha Feto Protein
AKI	= Angka Kematian Ibu
ATP	= Adenosine Triphosphate
COX-2	= Cyclooxygenase-2
CRP	= C-Reactive Protein
F2 Ips	= Isoprostone
GCSF	= Granulocyte Colony Stimulating Factor
IGFBP-1	= Insulin Like Growth Factor Binding Protein-1
IL- 1 β	= Interleukin-1Beta
IL-6	= Interleukin-6
IL-8	= Interleukin-8
IL- α	= Interleukin-Alpha
IMT	= Indeks Massa Tubuh
IOM	= Institute of Medicine
KPD	= Ketuban Pecah Dini
MMP	= Metalloproteinase
MMP-1	= Metalloproteinase-1
MMP-3	= Metalloproteinase-2
NADPH	= Nicotinamide Adenine Dinucleotide Phosphate
OUE	= Ostium Uteri Eksternum
POGI	= Perkumpulan Obstetri dan Ginekologi Indonesia
PPROM	= Preterm Premature Rupture of Membranes
PROM	= Premature Rupture of Membranes
PS	= Pelvic Score
ROS	= Reactive Oxygen Species
RSUD	= Rumah Sakit Umum Daerah
RSUP	= Rumah Sakit Umum Pusat
TNF- α	= Tumor Necrosis Factor Alpha
USG	= Ultrasonografi
WHO	= World Health Organization

Hubungan Antara Indeks Massa Tubuh Pada Ibu Hamil

Dengan Kejadian Ketuban Dini di Kabupaten Wajo

Alfitra Salam¹, Nadyah², Fhirastika Annisha Helvian³,
Andi Alifia Ayu Delima⁴, Zulfahmi Alwi⁵

Program Studi Pendidikan Dokter UIN Alauddin Makassar

Kontak : **70600116035@uin-alauddin.ac.id**

Abstrak

Status gizi dapat dijadikan sebuah penilaian terhadap resiko terjadinya ketuban pecah dini, salah satu cara untuk menentukan status gizi ibu hamil adalah dengan menghitung indeks massa tubuh sebelum hamil. Tujuan penelitian ini adalah untuk mengetahui hubungan antara indeks massa tubuh pada ibu hamil dengan kejadian ketuban pecah dini. Penelitian ini merupakan penelitian *analitik observasional* dengan pendekatan *cross sectional*. Sampel pada penelitian menggunakan rekam medik pasien di RSUD Lamaddukelleng Kabupaten Wajo yang memenuhi kriteria inklusi dan eksklusi. Sebanyak 90 sampel didapatkan dari rekam medik pasien dengan riwayat ketuban pecah dini. Data yang didapatkan akan diolah dan dianalisis menggunakan uji *Chi-Square* dengan $p < 0.05$. Hasil dari penelitian menunjukkan tidak ada hubungan yang signifikan antara indeks massa tubuh pada ibu hamil dengan kejadian ketuban pecah dini dengan nilai $p = 0.476$, terdapat hubungan yang signifikan antara kenaikan berat badan selama kehamilan pada ibu hamil dengan kategori indeks massa tubuh obese dengan nilai $p = 0,016$. Kesimpulan dari penelitian ini adalah tidak ditemukan adanya hubungan yang signifikan antara indeks massa tubuh dengan ketuban pecah dini, terdapat hubungan yang signifikan antara kenaikan berat badan selama kehamilan dengan ketuban pecah dini.

Kata Kunci : Status Nutrisi, Indeks Massa Tubuh, Kenaikan Berat Badan, Ketuban Pecah Dini

The Relationship Between Body Mass Index In Pregnancy and Premature Rupture of Membranes in Wajo Regency

Alfitra Salam¹, Nadyah², Fhirastika Annisha Helvian³,
Andi Alifia Ayu Delima⁴, Zulfahmi Alwi⁵
Medical Education Program of UIN Alauddin Makassar
Contact: **70600117035@uin-alauddin.ac.id**

Abstract

Nutritional status could be used as an assessment of the risk of premature rupture of membranes. One way to determine the nutritional status of pregnant women is to calculate the body mass index of women before pregnancy. The purpose of this study was to determine the relationship between body mass index in pregnant women and the occurrences of premature rupture of membranes. An observational analytic study with a cross sectional approach was adopted in this study. The data of this study were collected from the patients' medical records at RSUD Lamaddukelleng of Wajo Regency in which the inclusion and exclusion sampling criteria were used. A total of 90 samples of patients' medical record was obtained related to premature rupture of membranes. The collected data were processed and analyzed using the *Chi-Square* test with the p value of <0.05. The results of the study indicated that there was no significant relationship between body mass index in pregnant women and the occurrence of premature rupture of membranes with the p value of 0.476 (less than 0.05). Contrastingly, there was a significant relationship between weight gain during pregnancy and the occurrence of premature rupture of membranes with the p value of 0.016. This study concluded that while there is no significant relationship between body mass index and premature rupture of membranes, it is apparent that there is a significant relationship between weight gain during pregnancy and premature rupture of membranes.

Key Words: Nutritional Status, Body Mass Index, Weight Gain, Premature Rupture Membranes

BAB I

PENDAHULUAN

A. LATAR BELAKANG

Jumlah Angka Kematian Ibu (AKI) menurut provinsi pada tahun 2018-2019 terjadi penurunan yang tidak signifikan. Terdapat penurunan dari 4.226 menjadi 4.221 kematian di seluruh Indonesia. Pada tahun 2019 penyebab kematian ibu terbanyak adalah perdarahan dalam kehamilan dengan kasus sebanyak 1.280, disusul dengan hipertensi dalam kehamilan dengan kasus sebanyak 1.066 dan infeksi dalam kehamilan dengan kasus sebanyak 207 (Kemenkes RI, 2019). Infeksi yang paling sering dialami oleh ibu hamil sebagian besar akibat dari komplikasi atau penyulit dalam kehamilan dan persalinan seperti ketuban pecah dini (45%), infeksi saluran kemih (31%) dan febris (24%) (Susanti dkk., 2018).

Dalam agama Islam, kehamilan merupakan salah satu bentuk kebesaran Allah SWT dan bukti bahwa Allah SWT Maha Kuasa atas segala sesuatu. Hal ini tercermin dalam firman Allah di Q.S al-Mu'min ayat 67 yang berbunyi :

هُوَ الَّذِي خَلَقَكُمْ مِنْ نُرَابٍ ثُمَّ مِنْ نُطْفَةٍ ثُمَّ مِنْ عَلَقَةٍ ثُمَّ يُخْرِجُكُمْ طِفْلًا ثُمَّ لِتَبْلُغُوا أَشُدَّكُمْ
ثُمَّ لِنَكُونُوا شُيُوخًا وَمِنْكُمْ مَنْ يُتَوَفَّى مِنْ قَبْلٍ وَلِنَبْلُغُوا أَجَلًا مُّسَمًّى وَلَعَلَّكُمْ تَعْقِلُونَ (٧٨)

Terjemahan :

“Dia-lah yang menciptakan kamu dari tanah kemudian dari setetes mani, sesudah itu dari segumpal darah, kemudian dilahirkan-Nya kamu sebagai seorang anak, kemudian (kamu dibiarkan hidup) supaya kamu sampai kepada masa (dewasa), kemudian (dibiarkan hidup lagi) sampai tua, di antara kamu ada yang diwafatkan sebelum itu. (Kami perbuat demikian) supaya kamu sampai kepada ajal yang ditentukan dan supaya kamu memahaminya”.

Dari ayat di atas, menjelaskan bahwa Allah yang menciptakan kalian, anak Adam dari tanah. Dari tanah itu Allah menciptakan *nutfah* yang kemudian diubah menjadi *'alaqah*. Setelah itu Allah mengeluarkan kalian dari perut ibu dalam

bentuk bayi. Selanjutnya, adakalanya Allah memanjangkan umur kalian hingga mencapai kesempurnaan fisik dan daya pikir, atau hingga usia lanjut dan adakalanya Allah mematikan kita sebelum usia muda, atau tua. Selanjutnya Allah menjelaskan dalam firman-Nya mengenai fase-fase pembentukan janin, dimulai dari *nutfah* yang memiliki beberapa arti antara lain adalah “sperma” yang akan membuahi ovum. Kemudian *'alaqah* yang memiliki arti darah kental atau darah encer yang berwarna merah. Dalam perspektif ilmu pengetahuan, *'alaqah* berarti sel-sel janin yang menempel pada dinding rahim. Setelah itu masuk ke fase *mudigah*, secara garis besar terdiri dari sel-sel yang akan menjadi janin dan sel-sel yang tidak berbentuk manusia yang akan melapisi sel yang pertama. Fase *mudigah* terjadi selama beberapa pekan dan kemudian masuk ke fase *'izham* yang berarti pembentukan tulang (Shihab, 2012).

Teori yang baru terungkap oleh ilmu pengetahuan pada abad ke-20 ini ternyata telah diuraikan oleh al-Qur'an ratusan tahun lamanya. Dimulai dari proses *fertilisasi* dimana *nutfah* yang memiliki arti sperma akan membuahi sel ovum pada *tuba falopi* dan proses ini diawali dengan penumpahan sperma ke liang sanggama saat terjadi hubungan suami-istri. Kemudian lanjut ke fase *'alaqah* yang sering diterjemahkan sebagai darah beku/segumpal darah, namun dalam kenyataannya fase pembentukan manusia dalam rahim tidak pernah melalui stadium segumpal darah, hanya mirip saja dengan darah beku. Dalam bahasa arab sendiri *'alaqah* memiliki arti : seekor lintah, darah beku, bergantung atau melekat dan menunjukkan tanah yang melekat pada tangan sehabis membajak sawah. Berdasarkan makna tersebut dan penelitian dibidang embriologi, maka kata *'alaqah* lebih sesuai artinya dengan *blastocyst* (sesuatu yang melekat) (Nasution, 2020).

Setelah itu masuk ke fase *mudigah* yang memiliki arti segumpal daging yang kadarnya dapat dikunyah. Dalam kajian ilmu pengetahuan embriologi sendiri, *blastocyst* akan menjadi embrio yang merupakan cikal bakal manusia (Nasution, 2020). Kemudian masuk ke fase pembentukan tulang dimana telah diisyaratkan dalam al-Qur'an dengan sebutan *izham* yang akan dibalut otot. Para ahli dalam beberapa dekade terakhir berasumsi bahwa tulang dan otot terbentuk bersamaan. Namun penelitian mikroskopik telah membuktikan bahwa yang telah diterangkan oleh al-Qur'an adalah tepat. Tulang harus terbentuk terlebih dahulu dan berikutnya otot disertai dengan daging sebagai pembungkusnya (Kemenag RI, 2012). Dari penjelasan di atas dapat disimpulkan bahwa proses embriologi manusia telah diungkapkan oleh Allah SWT dalam al-Qur'an selama berabad-abad lamanya dan telah dibuktikan dengan ilmu pengetahuan modern saat ini. Maha benar Allah atas segala Firman-Nya.

Di seluruh dunia, terdapat sedikit perbedaan dalam prevalensi ketuban pecah dini dan hal ini mungkin disebabkan oleh perbedaan populasi yang diteliti. Insiden ketuban pecah dini berkisar dari sekitar 5% sampai 10% dari semua persalinan, dan *Preterm Premature Rupture of Membranes* (PPROM) terjadi pada sekitar 3% dari semua kehamilan. Sekitar 70% kasus ketuban pecah dini terjadi pada kehamilan aterm, tetapi di pusat rujukan, lebih dari 50% kasus dapat terjadi pada kehamilan preterm. *Premature Rupture of Membranes* (PROM) adalah penyebab sekitar sepertiga dari semua kelahiran prematur (Assefa et al., 2018). Insiden ketuban pecah dini 2,7% di Cina dan 5-15% di Amerika. Dalam kebanyakan kasus, ini terjadi antara minggu ke 34-37 kehamilan (Chandra and Sun, 2017).

Prevalensi ketuban pecah dini di Indonesia diperkirakan sebanyak 4,5% sampai 7,6% dari seluruh kehamilan (Wiradharma et al., 2016). Di RSUD Cilegon

periode Juli 2014 sampai Desember 2015 kejadian ketuban pecah dini preterm atau *Preterm Premature Rupture of Membranes* (PPROM) diperkirakan mencapai angka 66,3%, sedangkan ketuban pecah dini aterm atau *Premature Rupture of Membranes* (PROM) mencapai angka 39,9%. Dari ibu hamil yang mengalami ketuban pecah dini, ibu dengan persalinan prematur (56,2%) dan ibu yang melahirkan cukup bulan (66,3%) cenderung mengalami Masa Laten <12 jam (Sari et al., 2020). Sedangkan di RSUP Sanglah Denpasar pada tahun 2016 angka kejadian ketuban pecah dini sebesar 212 dari 1450 persalinan (14,62%). Insiden kejadian, ketuban pecah dini, dengan usai kehamilan aterm (>37 minggu) yaitu 179 kasus (84,43%) sedangkan pada kasus preterm sebanyak 33 kasus (15,57%) (Negara dkk., 2018).

Di Kabupaten Wajo, menurut data dari Dinas Kesehatan pada tahun 2017 angka kejadian ketuban pecah dini terjadi sebanyak 166 dan mengalami kenaikan menjadi 196 pada tahun 2018. Kejadian ketuban pecah dini dilaporkan sebanyak 192 selama tahun 2019. Sedangkan pada tahun 2020 dilaporkan kasus sebanyak 151 pada bulan Januari-Agustus dan diprediksikan jumlah ini akan bertambah hingga akhir tahun. (Dinkes Kab.Wajo, 2020).

Status nutrisi dapat dijadikan sebuah penilaian terhadap resiko terjadinya ketuban pecah dini. Pada ibu hamil yang memiliki indeks massa tubuh berlebih atau obesitas akan memicu produksi *Reactive Oxygen Species* (ROS) berlebih. Peningkatan produksi *Reactive Oxygen Species* (ROS) secara tidak langsung bertanggungjawab terhadap kerusakan struktur dari korioamnion dan mengakibatkan rupture (Furukawa et al., 2017). Sedangkan pada ibu hamil yang memiliki indeks massa tubuh kurang, hal ini berkaitan dengan kurangnya nutrisi dan merupakan faktor predisposisi terjadinya ketuban pecah dini (Negara et al., 2017). Defisiensi mikronutrien akibat kurang gizi akan menyebabkan gangguan

struktur kolagen dan menyebabkan kadar antioksidan dalam tubuh berkurang sehingga regenerasi sel akan memburuk (Hassanzadeh et al., 2016).

Dari data yang didapatkan oleh peneliti, angka kejadian ketuban pecah dini terkhusus di Kabupaten Wajo mengalami kenaikan setiap tahunnya. ketuban pecah dini berkaitan dengan komplikasi dalam persalinan yang dapat meningkatkan mortalitas dan morbiditas ibu dan janin. Di Kabupaten Wajo sendiri, salah satu komplikasi persalinan yang paling sering terjadi tiap tahunnya adalah asfiksia dan BBLR yang bisa disebabkan oleh ketuban pecah dini. Menurut Wiradharma (2016) terdapat hubungan bermakna antara ketuban pecah dini dan kejadian asfiksia terutama ketuban pecah dini yang terjadi ≥ 12 jam. Status gizi pada ibu hamil juga berpengaruh terhadap kejadian ketuban pecah dini dimana status gizi dapat diukur dengan melihat indeks massa tubuh sebelum kehamilan.

Kondisi berat badan yang kurang dan lebih dapat meningkatkan morbiditas dan mortalitas pada ibu. Dari penelitian yang dilakukan oleh Fuad (2018) didapatkan kesimpulan bahwa indeks massa tubuh pada ibu hamil memiliki hubungan yang bermakna dengan kejadian ketuban pecah dini. Penelitian lain yang dilakukan oleh Zhong, et.al (2010) obesitas yang terjadi sebelum kehamilan dapat meningkatkan resiko terjadinya ketuban pecah dini. Sedangkan penelitian yang dilakukan oleh Masho, et.al (2013) pada wanita yang mengalami obesitas dengan peningkatan berat badan masih dalam batas normal memiliki resiko yang lebih rendah untuk terjadinya kelahiran prematur dengan ketuban pecah dini, dibandingkan dengan wanita yang mengalami peningkatan berat badan yang berlebih. Oleh sebab itu peneliti tertarik untuk melakukan penelitian mengenai hubungan antara indeks massa tubuh dengan kejadian ketuban pecah dini.

B. RUMUSAN MASALAH

Rumusan masalah dari penelitian ini adalah apakah terdapat hubungan antara indeks massa tubuh dengan kejadian ketuban pecah dini?

C. HIPOTESIS

1. Hipotesis Nol (H_0)

Tidak ada hubungan antara indeks massa tubuh pada ibu hamil dengan kejadian ketuban pecah dini.

2. Hipotesis Alternatif (H_a)

Terdapat hubungan antara indeks massa tubuh pada ibu hamil dengan kejadian ketuban pecah dini



D. DEFINISI OPERASIONAL DAN RUANG LINGKUP PENELITIAN

1. Definisi Operasional Variabel

Tabel 1.1 Definisi Operasional

No	Variabel	Definisi Operasional	Cara Ukur	Hasil Ukur	Skala
Variabel Independen					
1.	Indeks Massa Tubuh pada ibu hamil	IMT merupakan suatu cara sederhana untuk menilai sekaligus mendefinisikan antropometri tubuh orang dewasa dan mengklasifikasi kannya sesuai dengan berat badan individu	Melihat rekam medis pasien kemudian disesuaikan dengan Indeks Massa Tubuh Asia Pasifik	Indeks Massa Tubuh Asia Pasifik : Underweight (<18.5) Normal (18.5-22.9) Overweight (23-24.9) Obese (≥25)	Ordinal
Variabel Dependen					
2.	Kejadian ketuban pecah dini	Ketuban pecah dini adalah keadaan dimana terjadinya ketuban pecah sebelum proses persalinan terjadi. Jika umur kehamilan <37 minggu	Melihat rekam medis pasien dengan riwayat ketuban pecah dini	- Ketuban pecah dini preterm - Ketuban pecah dini aterm	Nominal

		<p>disebut ketuban pecah dini preterm. Sedangkan >37 minggu disebut dengan ketuban pecah dini aterm</p>			
--	--	--	--	--	--

2. Ruang Lingkup Penelitian

Menghubungkan antara indeks massa tubuh pada ibu hamil dengan kejadian ketuban pecah dini dengan metode melihat rekam medis pasien yang mengalami ketuban pecah dini.

E. KAJIAN PUSTAKA

Tabel 1.2 Kajian Pustaka Penelitian

NO	Nama Peneliti	Judul	Tujuan	Metode	Persamaan	Perbedaan
1.	Yan Zhong, Alison G. Cahill, George A. Macones, Fufan Zhu, dan Anthony O. Odibo.	<i>The Association between Prepregnancy Maternal Body Mass Index and Preterm Delivery</i>	Tujuan penelitian ini adalah untuk menyelidiki hubungan antara indeks massa tubuh ibu sebelum hamil dengan persalinan prematur.	Penelitian ini merupakan penelitian yang bersifat studi retrospektif.	Dalam penelitian ini menjelaskan tentang hubungan indeks massa tubuh dengan ketuban pecah dini.	Perbedaan terletak pada variabel dependen yaitu kelahiran prematuur.
2.	Saba W Masho, Diane L Bishop dan Meaghan Munn1	<i>Pre-pregnancy BMI and weight gain: Where is the tipping point for preterm birth?</i>	Tujuan penelitian ini adalah untuk menguji pengaruh indeks massa tubuh sebelum kehamilan dan pertambahan berat badan selama kehamilan terhadap	Penelitian ini merupakan penelitian yang bersifat studi kohort prospektif.	Dalam penelitian ini menjelaskan tentang hubungan indeks massa tubuh dengan ketuban pecah dini.	Perbedaan terletak pada variabel independent dan dependen. Pada penelitian ini juga mengaitkan kejadian

			kelahiran prematur dengan ketuban pecah dini dan non ketuban pecah dini			kelahiran prematur tidak sekedar Ketuban Pecah Dini saja.
3.	Muhammad Faizul Fuad	Hubungan Antara Indeks Massa Tubuh pada Ibu Hamil dengan Kejadian Ketuban Pecah Dini di Rs Pku Muhammadiyah Karanganyar	Tujuan penelitian ini adalah untuk mengetahui hubungan antara indeks massa tubuh ibu hamil dengan kejadian ketuban pecah dini	Penelitian ini merupakan penelitian yang bersifat observasional analitik	Dalam penelitian ini menjelaskan tentang hubungan indeks massa tubuh pada ibu hamil dengan kejadian ketuban pecah dini	Perbedaan terletak pada sampel yang digunakan dimana pada penelitian ini tidak menggunakan variabel kontrol

F. TUJUAN PENELITIAN

1. Tujuan Umum

Penelitian ini bertujuan untuk mengetahui hubungan antara indeks massa tubuh pada ibu hamil terhadap kejadian ketuban pecah dini.

2. Tujuan Khusus

- a. Untuk mengetahui hubungan indeks massa tubuh *underweight* dengan kejadian ketuban pecah dini pada ibu hamil.
- b. Untuk mengetahui hubungan indeks massa tubuh normal dengan kejadian ketuban pecah dini pada ibu hamil.
- c. Untuk mengetahui hubungan indeks massa tubuh *overweight* dengan kejadian ketuban pecah dini pada ibu hamil.
- d. Untuk mengetahui hubungan indeks massa tubuh obesitas dengan kejadian ketuban pecah dini pada ibu hamil.
- e. Untuk mengetahui hubungan kenaikan berat badan selama kehamilan dengan kejadian ketuban pecah dini.

G. MANFAAT PENELITIAN

1. Bagi Peneliti

Penelitian ini dapat menjadi pengalaman berharga dalam rangka menambah wawasan dalam bidang penelitian dan menerapkan ilmu yang telah didapatkan di bidang kesehatan terutama mengenai hubungan indeks massa tubuh pada ibu hamil dengan kejadian ketuban pecah dini.

2. Bagi Masyarakat

Menambah wawasan atau pengetahuan masyarakat tentang hubungan indeks massa tubuh dengan kejadian ketuban pecah dini. Sehingga ibu hamil lebih paham dan mengerti mengenai ketuban pecah dini yang berkaitan dengan indeks massa tubuh.

3. Bagi Peneliti Lain

Penelitian ini dapat dijadikan sebagai acuan dasar untuk melakukan penelitian yang lebih spesifik lagi mengenai ketuban pecah dini yang berkaitan dengan indeks massa tubuh pada ibu hamil.

4. Bagi Ilmu Pengetahuan

Hasil dari penelitian ini diharapkan dapat memberikan sumbangsih terhadap ilmu pengetahuan, terutama pada penerapannya terkait kasus ketuban pecah dini

5. Bagi Institusi

- a) Memberikan hasil data tambahan dibidang kesehatan ibu dan anak, terkhusus mengenai hubungan antara indeks massa tubuh pada ibu hamil dengan kejadian ketuban pecah ini.
- b) Menambah referensi penelitian mengenai ibu dan anak, sehingga bisa menjadi dasar dan acuan untuk penelitian selanjutnya di Fakultas Kedokteran dan Ilmu Kesehatan.

BAB II

TINJAUAN PUSTAKA

A. **KETUBAN PECAH DINI (KPD)**

1. **Definisi Ketuban Pecah Dini**

Ketuban pecah ini merupakan keadaan dimana pecahnya ketuban sebelum terjadinya proses persalinan. Ketuban pecah dini memiliki sebuah batasan tergantung dari umur kehamilannya. Jika ketuban pecah setelah umur kehamilan 37 bulan maka disebut dengan ketuban pecah dini aterm atau *Premature Rupture of Membranes* (PROM). Sedangkan ketuban yang pecah sebelum umur kehamilan 37 minggu disebut dengan ketuban pecah dini preterm atau *Preterm Premature Rupture of Membranes* (PPROM) (Negara dkk., 2017).

2. **Klasifikasi Ketuban Pecah Dini**

a. Ketuban pecah dini pada kehamilan preterm

Ketuban pecah dini preterm atau *Preterm Premature Rupture Of Membranes* (PPROM) adalah pecahnya ketuban saat kehamilan ibu berada diantara 34 minggu sampai kurang dari dengan 37 minggu. Sedangkan ketuban pecah dini sangat preterm merupakan ketuban yang pecah pada saat umur kehamilan ibu berada diantara 24 minggu sampai kurang dari 34 minggu. Definisi ketuban pecah dini preterm bervariasi dalam berbagai kepustakaan, namun yang paling sering diterima dan paling sering digunakan adalah ketuban pecah dini preterm terjadi pada persalinan kurang dari 37 minggu. Ketuban pecah dini preterm terbukti dengan *vaginal pooling*, *nitrazin test* dan *fern test* atau *Insulin Like Growth Factor Binding Protein-1*

(IGFBP-1) (+) yang terjadi pada usia <37 minggu sebelum proses persalinan (POGI, 2016).

b. Ketuban pecah dini pada kehamilan aterm

Ketuban pecah dini aterm atau *Premature Rupture of Membranes* (PROM) adalah pecahnya ketuban saat umur kehamilan ibu ≥ 37 Minggu yang terbukti dengan *vaginal pooling*, *nitrazin test* dan *fern test* (+) atau *Insulin Like Growth Factor Binding Protein-1* (IGFBP-1) (+) (POGI, 2016).

3. Etiologi Ketuban Pecah Dini

Penyebab ketuban pecah dini sampai sekarang belum diketahui secara pasti, akan tetapi ketuban pecah dini diduga memiliki hubungan dengan selaput ketuban tipis, hipermotilitas rahim, infeksi, multipara, usia ibu, letak janin dan riwayat ketuban pecah dini sebelumnya (Rahayu et al., 2017). Tidak ada etiologi tunggal yang dapat menyebabkan ketuban pecah dini, penyebabnya diyakini sebagai multifaktorial. Infeksi atau inflamasi koriodesidua dapat menyebabkan ketuban pecah dini preterm (POGI, 2016). Secara umum, ketuban pecah pada proses persalinan disebabkan oleh kontraksi dari uterus dan peragangan yang terjadi berulang kali. Pecahnya selaput ketuban erat kaitannya dengan proses biokimia, proses tersebut terjadi didalam kolagen matriks selular amnion, korion hingga apoptosis membran janin. Membran janin dan desidua bereaksi terhadap stimulus akibat dari infeksi sehingga terjadi peregangan dari selaput ketuban dengan cara memproduksi mediator berupa *sitokin*, *prostaglandin* dan sebuah protein hormon yang dapat merangsang aktivitas dari *matrix degrading enzyme* (Prawirohardjo, 2016).

Penyebab lain ketuban pecah dini adalah menurunnya kekuatan membrane atau meningkatnya kekuatan intrauterin atau bisa disebabkan oleh kedua faktor tersebut. Ketuban pecah dini juga dapat disebabkan oleh :

a. Serviks inkompeten

Dapat terjadi pada keadaan dimana kanalis servikalis yang selalu terbuka akibat dari persalinan, kuretase maupun tindakan bedah obstetrik yang lain.

b. Ketegangan uterus yang berlebih

Keadaan ini dapat ditemukan pada keadaan trauma, kehamilan ganda dan hidroamnion. Hal ini menyebabkan tekanan intrauterin meningkat sehingga terjadi distensi berlebihan dari uterus.

c. Kelainan letak janin

Kelainan letak seperti letak sungsang atau letak lintang menyebabkan tidak adanya bagian terendah yang menutupi PAP sehingga tekanan dapat terhalang. Hal ini dapat menyebabkan ketuban pecah dini

d. Trauma

Dapat terjadi setelah hubungan seksual, pemeriksaan dalam, maupun tindakan *amniosentesis*.

e. Makrosomia

Makrosomia adalah keadaan dimana berat badan neonatus >4000 gram. Keadaan ini dapat menyebabkan distensi yang berlebih dari uterus dan menyebabkan tekanan intrauterin meningkat sehingga dapat menekan ketuban, selaput ketuban meregang, kekuatan membrane berkurang dan akhirnya membuat selaput mudah pecah.

f. Hidroamnion

Merupakan keadaan dimana jumlah cairan amnion >2000 ml. cairan amnion yang sangat banyak dapat membuat uterus mengalami distensi yang berlebihan dalam waktu beberapa hari saja (Kartini, 2019; Pakpahan, 2017).

Sebagian besar wanita yang mengalami kehamilan adalah normal, namun tidak sedikit pula yang mengalami masalah dalam kehamilannya. Salah satu masalah yang terjadi dalam kehamilan adalah ketuban pecah dini, al-Qur'an telah menyebutkan bahwa wanita yang sedang hamil akan mengalami berbagai kesulitan. Hal ini tertuang dalam penggalan ayat pada Q.S al-Ahqaf (46):15 dan Q.S Luqman (31):14, Allah SWT berfirman :

حَمَلَتْهُ أُمُّهُ كُرْهًا وَوَضَعَتْهُ كُرْهًا

Terjemahan :

"... Ibunya telah mengandungnya dengan susah payah, dan melahirkannya dengan susah payah (pula)..."

Dalil serupa juga terdapat pada Q.S Luqman (31):14, Allah SWT berfirman :

حَمَلَتْهُ أُمُّهُ وَهْنًا عَلَىٰ وَهْنٍ وَفِصَالُهُ فِي عَامَيْنِ

Terjemahan :

"... Ibunya telah mengandungnya dalam keadaan lemah yang bertambah-tambah, dan menyapihnya dalam usia dua tahun..."

Kedua penggalan ayat di atas menjelaskan betapa beratnya mengandung dan melahirkan yang dialami oleh ibu. Dengan kemajuan dibidang embriologi dapat diketahui secara lahiriah betapa besarnya pengorbanan, kesengsaraan ibu hamil saat mengandung, kesusahan serta kepayahan yang dialami oleh ibu yang sedang hamil. Berbagai kesulitan yang dialami antara lain, mulai dari

mengidam, dengan gangguan fisik dan psikis, bahkan melahirkan dengan susah payah setelah masa kehamilan berakhir (Shihab, 2012).

Oleh sebab itu penting bagi seorang ibu untuk memiliki pengetahuan mengenai kehamilannya dan menjaga kesehatan selama kehamilan. Peran ibu sendiri sangat penting dalam menjaga kesehatan kehamilannya termasuk dari ketuban pecah dini yang penyebabnya merupakan multifaktorial. Mulai dari menjaga kebersihan sebelum dan selama kehamilan agar terhindar dari infeksi, menjaga makan dan minum untuk menyeimbangkan gizi dalam tubuh guna menghindari resiko kurang gizi maupun obesitas, serta menghindari kebiasaan buruk sebelum hamil seperti merokok dan terlalu banyak beraktivitas. Semua hal tersebut dapat beresiko menimbulkan ketuban pecah dini, maka dari itu peran ibu hamil sangat penting dalam menjaga kesehatannya dengan mengenali berbagai masalah yang dapat menimbulkan gangguan dalam kehamilan.

4. Faktor Resiko Ketuban Pecah Dini

Faktor resiko yang berhubungan dengan ketuban pecah dini antara lain adalah ras berkulit hitam memiliki resiko yang lebih tinggi dari pada yang berkulit putih. Pasien dengan keadaan sosioekonomi rendah, perokok, mempunyai riwayat penyakit infeksi menular seksual, riwayat persalinan prematur, riwayat ketuban pecah dini sebelumnya, perdarahan pervaginam dan distensi uterus pada pasien dengan kehamilan ganda dan polihidroamnion (POGI, 2016).

Ada banyak karakteristik ibu atau janin yang telah dikaitkan dengan kelahiran prematur, antara lain karakteristik demografi ibu, status gizi, riwayat kehamilan, karakteristik kehamilan saat ini, karakteristik psikologis, perilaku buruk, infeksi, kontraksi uterus dan panjang serviks, serta penanda

biologis dan genetik. Wanita kulit hitam memiliki tiga sampai empat kali lebih besar mengalami kelahiran prematur yang sangat dini dibandingkan wanita dari kelompok ras atau etnis lain (Toprak et al., 2017).

Karakteristik demografi ibu lainnya yang terkait dengan kelahiran prematur meliputi status sosial ekonomi, pendidikan yang rendah, usia ibu yang rendah dan tinggi, serta status perkawinan tunggal. Status gizi selama kehamilan dapat digambarkan dengan indikator ukuran tubuh seperti indeks massa tubuh, asupan gizi, dan penilaian serum. Indeks massa tubuh sebelum hamil yang rendah dikaitkan dengan risiko tinggi kelahiran prematur spontan (Toprak et al., 2017).

5. Patofisiologi Ketuban Pecah Dini

Ketuban pecah pada umumnya merupakan suatu kejadian fisiologis jika terjadi dalam proses persalinan. Keadaan fisiologis ini terjadi karena disebabkan oleh kontraksi uterus dan peregangan yang terjadi secara berulang. Ketuban pecah dini dikatakan sebagai patologis karena selaput ketuban pecah sebelum proses persalinan terjadi (POGI, 2016; Prawirohardjo, 2016).

Teori mengenai terjadinya ketuban pecah dini belum bisa ditentukan secara pasti. Namun, dipercaya ketuban pecah dini terjadi karena merupakan multifaktorial sehingga menyebabkan ketuban tidak adekuat untuk menahan tekanan dan menyebabkan pecah. Meskipun patofisiologinya multifaktorial, diyakini bahwa infeksi dan inflamasi bertanggungjawab atas kejadian ketuban pecah dini dan gejala-gejalanya (Drassinower et al., 2016). Terdapat beberapa mekanisme yang diduga saling mendukung untuk terjadinya ketuban pecah dini. Mekanisme tersebut adalah sebagai berikut :

a. Infeksi

Mikroorganisme dapat mencapai cavum amnion dengan cara *ascending* dari vagina maupun serviks, penyebaran secara hematogen melalui plasenta atau secara tidak sengaja terpapar saat dilakukan tindakan operasi atau bedah (Negara dkk., 2017).

Bakteri dapat memperoleh akses ke jaringan intrauterin melalui 3 cara yaitu : Pertama, transfer transplasental dari infeksi sistemik maternal. Kedua, aliran retrograde infeksi ke dalam rongga peritoneum melalui tuba falopi dan ketiga adalah infeksi *ascending* bakteri dari vagina dan serviks. Karena kutub bawah membran janin desidua junction berdekatan dengan lubang saluran serviks, susunan anatomi ini menyediakan jalan masuk bagi mikroorganisme. Infeksi *ascending* dianggap sebagai jalur masuk yang paling umum. Mikroorganisme secara *ascending* menginvasi serviks, desidua, dan mungkin membran, di mana mereka kemudian dapat memasuki kantung amnion (Cunningham et al., 2018).

Akibat dari infeksi mikroorganisme ini terjadi proses inflamasi yang umumnya dapat menyebabkan kelahiran prematur dan *Preterm Premature Rupture of Membranes* (PPROM). Respon *host* endogen akibat infeksi tersebut menginduksi sitokin proinflamasi seperti *TNF- α* dan *interleukin 1 β* (IL-1 β) yang selanjutnya menginduksi *MMP* untuk mendegradasi matriks ekstraseluler. Hal ini menyebabkan perubahan struktur dan integritas dari matriks ekstraseluler. Selain itu, mikroba yang menyerang dapat menghasilkan enzim pengurai matriksnya sendiri, termasuk kolagenase yang bekerja pada protein matriks ekstraseluler inang. Enzim pendegradasi matriks endogen dan yang berasal dari

mikroba dapat mengekspos atau mengeluarkan *cryptic matrikines* yang memperkuat proses inflamasi (Strauss, 2013).

Infeksi bakteri pada koriodesidua akan merangsang pelepasan eksotoksin dan endotoksin. Desidua dan membran janin menghasilkan sitokin berupa *TNF- α* , *IL- α* , *IL-1 β* , *IL-6*, *IL-8* dan *granulocyte colony-stimulating factor* (GCSF). Dengan terbentuknya semua faktor inflamasi ini akan merangsang pelepasan *prostaglandin* yang menyebabkan kontraksi uterus dan penipisan serviks. Selain *prostaglandin*, terjadi pula pembentukan serta pelepasan *metalloprotease* pada membran koriioamnion yang dapat menyebabkan pecahnya selaput ketuban. Perubahan fungsi dari *TNF- α* dapat memicu terjadinya inhibisi fungsi endokrin, aktivasi *protease* dan degradasi matriks ekstraseluler yang menyebabkan terminasi kehamilan atau *Preterm Premature Rupture of Membranes* (PPROM). Infeksi subklinis dapat bermanifestasi sebagai perdarahan vagina. Perdarahan vagina dan generasi thrombin menyebabkan kaskade proteolitik dan menyebabkan meningkatnya ekspresi *MMP-3* desidua yang mampu merusak selaput ketuban sehingga menyebabkan PPRM (Negara dkk., 2017).

UNIVERSITAS AMMA
ALAUDDIN
MAKASSAR

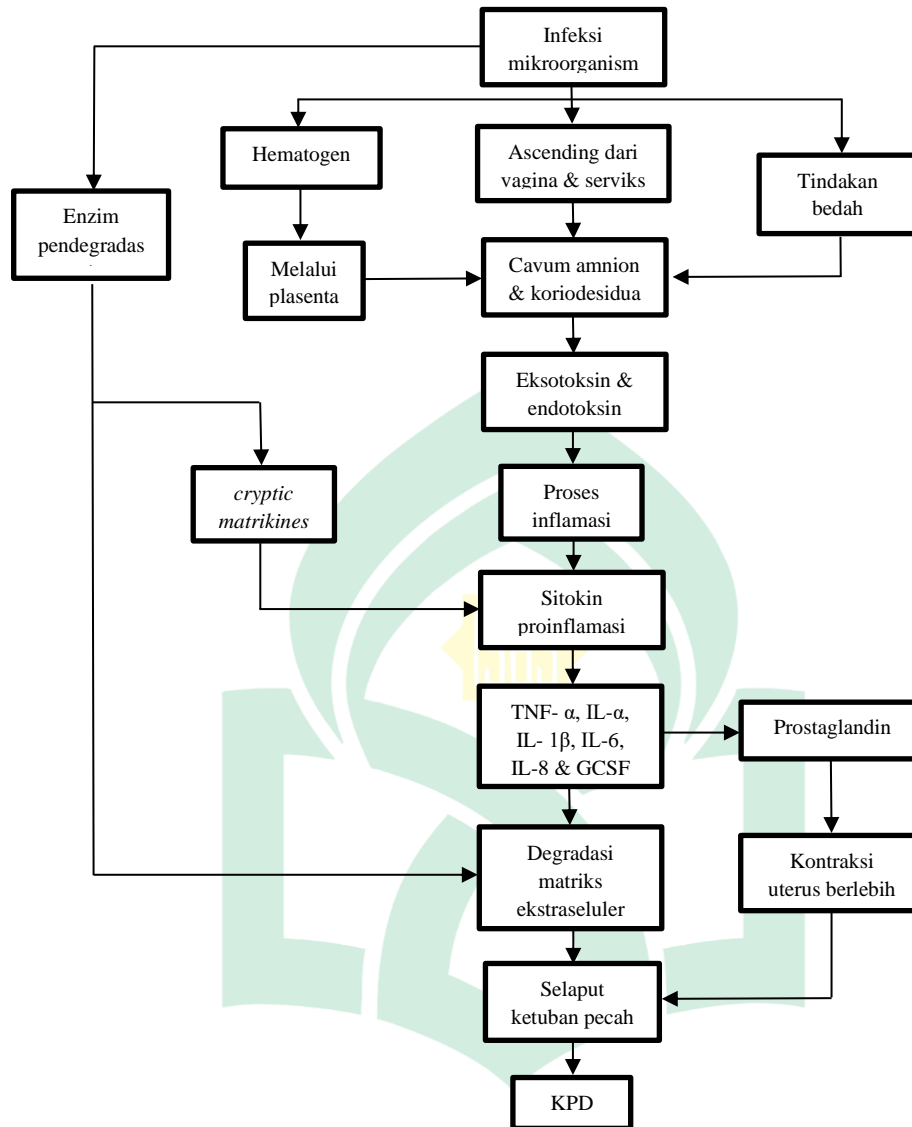

Gambar 1.1 Patofisiologi KPD akibat infeksi (Cunningham et al., 2018; Negara et al., 2017; Strauss, 2013).

b. Mekanik

Polihidroamnion, kehamilan ganda dan makrosomia (trauma) akan menyebabkan peregangan secara mekanis pada selaput ketuban dan akan merangsang pengeluaran beberapa faktor, antara lain adalah *prostaglandin E2* dan *IL-8*. Peregangan juga dapat mengakibatkan perangsangan aktivitas *MMP-1* pada membran. Sel amnion memproduksi

IL-8 dan korion bersifat kemotaktik terhadap *neutrophil* dan dapat merangsang aktifitas dari kolagenase. Hal-hal seperti ini akan menyebabkan terganggunya keseimbangan proses sitensis dan degradasi matriks ekstraselular yang menyebabkan ketuban pecah dini. Produksi dari prostaglandin dan *IL-8* pada amnion memperlihatkan perubahan biokimia pada selaput ketuban dimulai dengan regangan selaput ketuban dan apoptosis (Negara dkk., 2017).

Polihidroamnion atau kehamilan ganda dapat menyebabkan distensi uterus berlebih. Pecahnya selaput ketuban dikarenakan oleh distensi uterus yang berlebih disebabkan oleh peregangan mekanik. Peregangan mekanik menyebabkan peningkatan *COX-2* dan *prostaglandin*. Selain itu, distensi uterus yang berlebih dapat menyebabkan peningkatan intrauterin. Peningkatan intrauterin ini berangsur-angsur menyebabkan selaput membran dari ketuban melemah (Negara dkk., 2017).

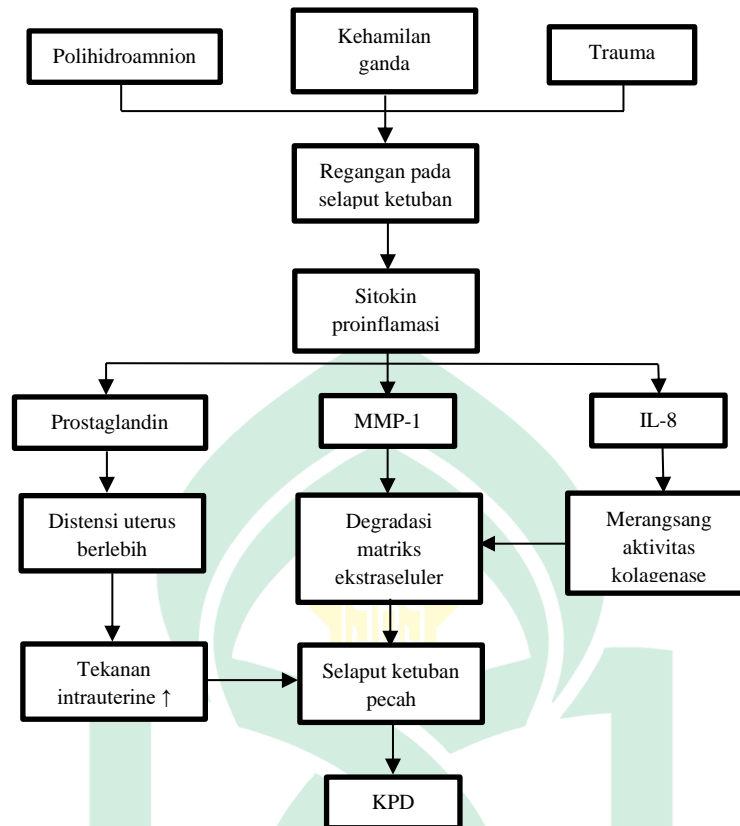

Gambar 1.2 Patofisiologi KPD akibat mekanik (Negara dkk., 2017).

c. Reactive Oxygen Species

Reactive Oxygen Species (ROS) adalah molekul tidak stabil yang produksinya di dalam tubuh dan membuat kantung chorioamniotic rusak dan terjadi rupture. Stress oksidatif yang disebabkan oleh *Reactive Oxygen Species* bisa merubah kekuatan dan elastisitas dari kolagen pada membran janin dan mengarah kepada PPRM. Beberapa penelitian mengatakan terdapat hubungan antara ibu perokok dengan kejadian Ketuban pecah dini (Negara dkk., 2017).

Reactive Oxygen Species dapat menyebabkan kerusakan kolagen di kantung korioamniotik yang dapat menyebabkan robekan. Dalam keadaan normal keseimbangan antara produksi dan eliminasi *Reactive Oxygen Species* terjaga. Stres oksidatif kadar peroksidan melebihi

antioksidan di dalam tubuh. Stress oksidatif yang disebabkan oleh peningkatan pembentukan *Reactive Oxygen Species* dapat mengubah kekuatan dan elastisitas kolagen dan menyebabkan ketuban pecah dini (Hassanzadeh et al., 2016).

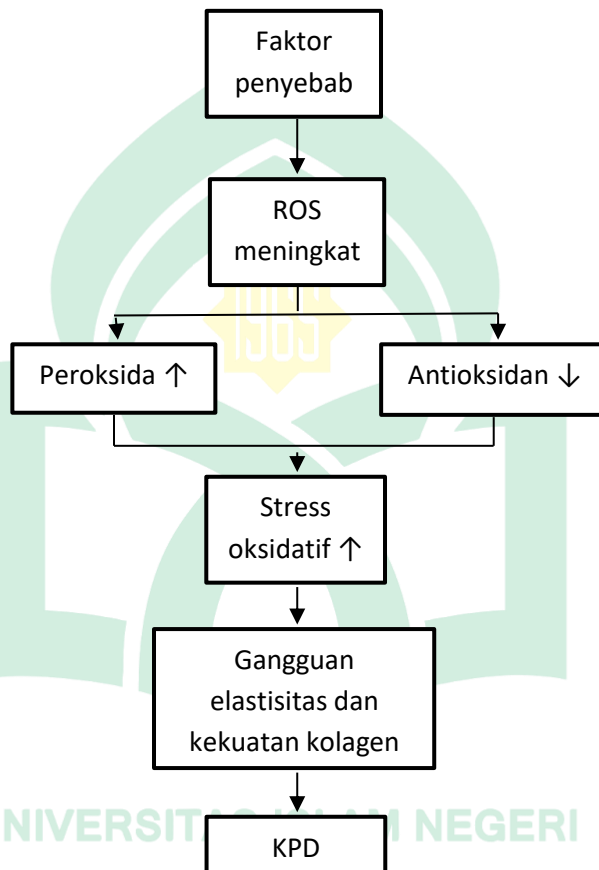

Gambar 1.3 Patofisiologi KPD akibat ROS (Hassanzadeh et al., 2016; Negara dkk., 2017).

6. Diagnosis Ketuban Pecah Dini

Diagnosis dari *Premature Rupture of Membranes* (PROM) memerlukan riwayat menyeluruh kehamilan, pemeriksaan fisik, dan pemeriksaan laboratorium selektif karena hasilnya tidak selalu signifikan. Dokter harus menanyakan apakah pasien mengalami kontraksi, perdarahan pada vagina,

baru saja berhubungan seksual, atau demam. Penting untuk memverifikasi perkiraan tanggal kelahiran pasien karena informasi ini akan mengarahkan perawatan selanjutnya. Berikut adalah pemeriksaan yang dapat dilakukan untuk memastikan diagnosis ketuban pecah dini :

a. Anamnesis

Pasien biasanya datang dengan keluhan basah pada vagina, atau mengeluarkan cairan yang banyak secara tiba-tiba dari jalan lahir. Cairan yang keluar perlu diperhatikan warna dan baunya. Informasi yang diperlukan diketahui pada anamnesis adalah waktu dan seberapa banyak cairan yang keluar, usia kehamilan, taksiran persalinan, Riwayat ketuban pecah dini sebelumnya, dan faktor resiko yang mungkin pada pasien (POGI, 2016). Munculnya tanda-tanda seperti suhu ibu lebih dari 38°C, air ketuban keruh dan berbau, janin mengalami takikardi bisa menandakan adanya infeksi pada ibu dan intrauterin (Prawirohardjo, 2016).

Premature Rupture Of Membranes (PROM) merupakan diagnosis klinis. Hal ini ditunjukkan dengan pasien yang datang dengan riwayat keluar keputihan cair dan dikonfirmasi melalui pemeriksaan spekulum yang steril. Gold standard invasive minimal untuk diagnosis dari ketuban pecah didapatkan dari 3 gambaran klinis pada pemeriksaan spekulum. Pertama, terlihat cairan bening secara visual dari forniks vagina atau kebocoran cairan pada os serviks. Kedua, pH basa dari cairan servikovaginal biasanya ditunjukkan dengan melihat perubahan kertas lakmus merah menjadi biru (*Nitrazin Test*). Dan atau ketiga, melakukan *Fern Test* dari cairan servikovaginal yang telah dikeringkan (Borg et al., 2019).

b. Pemeriksaan Fisik

Pemeriksaan spekulum dilakukan untuk mengkonfirmasi adanya cairan ketuban yang keluar dari vagina. Pemeriksaan spekulum pada ketuban pecah dini akan nampak cairan ketuban keluar melalui *Orificium Uteri Eksternum* (OUE). Sebelum menggunakan spekulum sebaiknya dilakukan lubrikasi terlebih dahulu dengan menggunakan lubrikan yang dilarutkan dalam cairan steril agar meminimalkan resiko terjadinya infeksi. Spekulum sebaiknya tidak menyentuh serviks. Jika pada pemeriksaan spekulum cairan belum keluar, lakukan penekanan pada fundus uteri, minta pasien untuk batuk, mengejan, atau bagian terendah digoyangkan sehingga akan nampak cairan yang keluar dari ostium uteri dan terkumpul di fornix anterior (POGI, 2016).

Selain itu pemeriksaan spekulum steril digunakan untuk menilai adanya servisititis, prolaps tali pusat, atau prolaps bagian terbawah janin, menilai dilatasi dan pendataran serviks. Ada tidaknya dilatasi serviks dan prolaps tali pusat harus diperhatikan dengan baik. Jika terdapat kecurigaan terjadinya sepsis, lakukan swab pada vagina untuk dilakukan kultur bakteri (POGI, 2016).

Pemeriksaan vaginal toucher perlu dipertimbangkan jika pada pemeriksaan dalam didapatkan cairan vagina dan selaput ketuban sudah tidak ada lagi. Pemeriksaan dalam yang belum dalam persalinan sangat dibatasi karena jari pemeriksaan akan mengamulasikan flora normal vagina dimana mikroorganisme ini dapat dengan cepat menjadi mikroorganisme patogen (Negara dkk., 2017).

Tidak perlu dilakukan pemeriksaan lain untuk mengkonfirmasi diagnosis jika cairan amnion terlihat jelas mengalir dari serviks. Jika

cairan amnion tidak terlihat, pasien dapat dipulangkan ke rumah kecuali terdapat kecurigaan kuat mengenai ketuban pecah dini (POGI, 2016).

c. Pemeriksaan Penunjang

1) Ultrasonografi (USG)

USG dapat digunakan untuk menilai usia kehamilan pasien, taksiran berat badan janin hingga kelainan kongenital yang mungkin akan alami janin. Pemeriksaan ini digunakan untuk melengkapi diagnosis yang telah kita dapatkan pada anamnesis. USG digunakan untuk menilai indeks cairan amnion ataupun volume cairan amnion. Jika didapatkan hasil tersebut tanpa adanya pertumbuhan janin terhambat maka kecurigaan akan ketuban pecah dini sangat besar (POGI, 2016). Pemeriksaan USG dapat mengkonfirmasi terjadinya ketuban pecah dini dengan ditemukannya oligohidroamnion (Prawirohardjo, 2016).

2) Pemeriksaan Laboratorium

Pemeriksaan Lab dilakukan untuk mengkonfirmasi ada tidaknya infeksi. Pada pemeriksaan laboratorium jika ditemukan Leukositosis maternal yaitu leukosit darah $>15.000/\text{mm}^3$, terdapat peningkatan *C-Reactive Protein* (CRP) cairan amnion, *gas-liquid chromatography*, serta pemeriksaan *Amniosentesis* dapat menunjukkan keadaan infeksi (Negara dkk., 2017; Prawirohardjo, 2016). Adapun pemeriksaan lain yang dapat dilakukan yaitu :

3) *Nitrazin Test*

Nitrazin Test merupakan tes digunakan untuk menentukan cairan ketuban, dilakukan menggunakan kertas lakmus merah yang akan berubah menjadi biru. Pemeriksaan pH vagina wanita hamil sekitar 4,5-6 sedangkan jika terdapat cairan amnion atau ketuban maka pHnya sekitar

7,1-7,3. Antiseptik yang bersifat alkalin dapat menyebabkan pH vagina menjadi naik. Terdapat hasil positif palsu, yaitu keadaan dimana terdapat darah, urine, semen dan terjadi infeksi pada vagina. Hal ini dapat mempengaruhi *Nitrazin Test* (POGI, 2016; Prawirohardjo, 2016). Studi yang dilakukan oleh Borg et al (2019) pada *Nitrazin Test* yang positif menunjukkan sensitifitas sebanyak 47% dan spesifisitas sebanyak 82,5%.

4) *Fern Test*

Pemeriksaan lain yang dapat dilakukan adalah *Fern Test* atau disebut juga dengan tes mikroskopik. Tes ini dilakukan dengan cara meneteskan cairan ketuban pada gelas objek dan dibiarkan mengering. Setelah itu dilakukan pengamatan di bawah mikroskop tujuannya untuk melihat gambaran pola kristalisasi natrium klorida yang berasal dari cairan ketuban dan bentuknya menyerupai daun pakis (Rif'ati, 2017).

Fern Test mengacu pada kristalisasi mikroskopis cairan ketuban sudah dikeringkan. Tes ini dapat memberikan hasil positif palsu dengan tingkat 5-30% jika terkontaminasi dengan sidik jari atau dengan semen dan lendir serviks. Serta dapat memberikan hasil negatif palsu dengan tingkat 5-12% karena kesalahan teknis misalnya menggunakan kapas kering untuk mengumpulkan sampel atau kontaminasi dengan darah (Borg et al., 2019). Sensitivitas dan spesifisitas yang dilaporkan untuk *Fern Test* masing-masing adalah 51% dan 70% pada pasien tanpa persalinan. Sedangkan pada pasien dalam persalinan sensitivitas dan spesifisitasnya dilaporkan sebanyak 98% dan 88% (Agbara et al., 2017).

5) Pemeriksaan *Insulin Like Growth Factor Binding Protein 1* (IGFBP-1)

Tidak adanya Gold Standard non-invasif untuk diagnosis ketuban pecah dini mengakibatkan munculnya beberapa tes alternatif berdasarkan penilaian biokimia. Penilaian biokimiawi ini termasuk prolaktin vagina, *Alpha-Feto-Protein* (AFP), pemeriksaan fibronectin janin dan *Insulin-Like Growth Factor Binding Protein-1* (IGFBP-1) (Abdelazim, 2014).

Insulin-Like Growth Factor Binding Protein-1 (IGFBP-1) merupakan protein utama yang ada di dalam cairan amnion. Metode dipstick imunokromatografi dapat dilakukan dengan mudah, hasilnya dapat dipercaya dan cepat. Pemeriksaan ini direkomendasikan untuk mendiagnosis *Reactive Oxygen Species* (ROS). Tes ini memiliki sensitivitas dan spesifisitas yang lebih baik dibandingkan dengan penilaian biokimia lainnya (Schmitz et al., 2019). *Insulin Like Growth Factor Binding Protein* seperti insulin disekresikan dari hati manusia, sel desidua dan plasenta. Konsentrasinya dalam cairan amnion 100–1000 kali lipat lebih tinggi dibandingkan serum. *Insulin-Like Growth Factor Binding Protein-1* (IGFBP-1) positif pada ketuban pecah dini bila sampel mengandung IGFBP-1 di atas 25 µg /L. Berbeda dengan *nitrazin test* dan *fern test* pada pemeriksaan IGFBP-1 tidak dipengaruhi oleh infeksi vagina, keputihan, obat-obatan, urin atau cairan semen (Abdelazim, 2014).

7. Penatalaksanaan Ketuban Pecah Dini

Sebelum melakukan penatalaksanaan ketuban pecah dini, beberapa hal yang perlu dilakukan adalah memastikan diagnosis, menentukan umur kehamilan, lakukan evaluasi ada tidaknya infeksi maternal maupun infeksi

janin dan apakah dalam keadaan inpartu atau terdapat kegawatdaruratan janin (Prawirohardjo, 2016). Prinsip utama dalam penatalaksanaan ketuban pecah dini adalah mencegah meningkatnya mortalitas dan morbiditas maternal dan janin yang dapat diakibatkan oleh infeksi ataupun kelahiran premature pada ketuban pecah dini Preterm (POGI, 2016). Berikut penanganan ketuban pecah dini sesuai dengan umur kehamilan :

a. Ketuban pecah dini preterm

Lakukan perawatan di RS dan berikan antibiotic profilaksis yaitu ampisilin 4x500 mg diberikan selama 7 hari atau berikan eritromisin atau metronidazole 2x500 mg/7 hari jika tidak tahan atau alergi terhadap Ampisilin. Terminasi dilakukan pada keadaan dimana terdapat kelainan pada *admission test*, suhu tubuh yang cenderung meningkat setelah dilakukan observasi setiap 3 jam atau suhu rektal tidak meningkat tapi belum ada tanda-tanda inpartu selama 12 jam. Pemeriksaan dalam hanya dilakukan jika ada indikasi obstetrik tertentu. Bila terminasi jadi dilakukan, evaluasi *Pelvic Score* terlebih dahulu dengan cara :

- 1) Jika nilai *Pelvic Score* lebih atau sama dengan 5, lakukan induksi dengan drip oksitosin
- 2) Jika nilai *Pelvic Score* kurang dari 5, lakukanlah pematangan serviks dengan memberikan misoprotol 50 µg/gr dan diberikan setiap 6 jam oral dan maksimal 8x peroral dalam 4 kali pemberian (Negara dkk., 2017; Prawirohardjo, 2016).

Tabel 2.1 Pelvic Score (PS) menurut bishop.

SKOR	0	1	2	3
Pembukaan serviks (+)	0	1-2	3-4	5-6
Pendataran serviks	0-30%	40-50%	60-70%	80%
Penurunan kepala yang diukur dari bidang Hodge	-3	-2	-1.0	+1 - +2
Konsistensi keras	Keras	Sedang	Lunak	-
Posisi serviks	Kebelakang	Searah sumbu dan kahurnya	Kearah depan	-

Sumber : (Negara dkk., 2017).

b. Ketuban pecah dini preterm

Penanganan dilakukan RS dan berikan antibiotic : Ampicilin 4x500 mg selama 7 hari. Usia kehamilan <35 minggu berikan deksametason 5 mg setiap 6 jam untuk merangsang maturasi dari paru. Jika usia gestasi <32-34 minggu, perawatan dilakukan selama air ketuban masih keluar atau sampai air ketuban sudah tidak keluar lagi. Jika usia kehamilan 32-37 minggu dengan tanda-tanda inpartu belum ada, infeksi tidak ada dan tes busa negatif, berikan deksametason. Jika usia kehamilan 32-37 minggu sudah inpartu dan tidak ada tanda infeksi, berikan salbutamol, deksametason dan

harus dilakukan induksi kehamilan setelah 24 jam. Jika pada usia kehamilan 32-37 minggu terdapat infeksi, berikan antibiotic dan lakukan induksi. Observasi dilakukan selama 24 jam di dalam kamar bersalin kemudian lakukan observasi suhu rektal tiap 3 jam. Jika terdapat kecenderungan suhu naik sampai 37,6°C. Segera lakukan terminasi. Setelah 24 jam pasien dipindahkan ke ruang obstetri dan lakukan pemeriksaan suhu rektal tiap 6 jam. Pemeriksaan lab dilakukan ketika pasien sudah masuk ruang obstetri (Negara dkk., 2017; Prawirohardjo, 2016).

Pentalaksanaan konservatif dilakukan hingga janin *viable*. Tidak dianjurkan melakukan pemeriksaan dalam selama proses penatalaksanaan konservatif. Jika observasi dilakukan dalam 1 minggu, lakukan pemeriksaan ultrasonografi untuk menilai cairan ketuban. Pasien dapat dipulangkan dengan syarat tidak boleh melakukan koitus, tidak melakukan manipulasi vagina. Bila cairan ketuban masih keluar pada perawatan konservatif lakukan pemeriksaan laboratorium (Negara dkk., 2017).

c. Terminasi Kehamilan

Induksi persalinan dengan oksitosin. Jika drip oksitosin tidak dapat terpenuhi atau bila drip oksitosin gagal lakukan *sectio caesarea*. Bila *pelvic score* jelek, lakukan induksi dan pematangan dengan memberi misoprostol 50 µ/gr peroral tiap 6 jam (Negara dkk., 2017).

Tujuan dilakukannya terminasi kehamilan pada pasien ketuban pecah dini adalah untuk menyelamatkan nyawa ibu maupun bayinya. Allah SWT telah menjelaskan bahwa seseorang yang memelihara kehidupan manusia maka seakan-akan dia telah memelihara seluruh kehidupan manusia. Seperti halnya melakukan tindakan terminasi kehamilan untuk

menyelamatkan nyawa ibu maupun bayinya. Firman Allah SWT tersebut dijelaskan dalam Q.S Al-Ma'idah (5):32, Allah SWT berfirman :

مِنْ أَجْلِ ذَلِكَ كَتَبْنَا عَلَىٰ بَنِي إِسْرَائِيلَ أَنَّهُ مَن قَتَلَ نَفْسًا بِغَيْرِ نَفْسٍ أَوْ فَسَادٍ فِي الْأَرْضِ فَكَأَنَّمَا قَتَلَ النَّاسَ جَمِيعًا وَمَنْ أَحْيَاهَا فَكَأَنَّمَا أَحْيَا النَّاسَ جَمِيعًا وَلَقَدْ جَاءَتْهُمْ رُسُلُنَا بِالْبَيِّنَاتِ ثُمَّ إِنَّ كَثِيرًا مِّنْهُمْ بَعَدَ ذَلِكَ فِي الْأَرْضِ لُمُسْرِفُونَ (٣٢)

Terjemahan :

“Oleh karena itu Kami tetapkan (suatu hukum) bagi Bani Israil, bahwa barangsiapa membunuh seseorang, bukan karena orang itu membunuh orang lain, atau bukan karena berbuat kerusakan di bumi, maka seakan-akan dia telah membunuh semua manusia. Barangsiapa memelihara kehidupan seorang manusia, maka seakan-akan dia telah memelihara kehidupan semua manusia. Sesungguhnya Rasul Kami telah datang kepada mereka dengan (membawa) keterangan-keterangan yang jelas. Tetapi kemudian banyak di antara mereka setelah itu melampaui batas di bumi”.

Dalam ayat tersebut menjelaskan bahwa barangsiapa yang membunuh putra putri adam, bukan karena orang tersebut membunuh orang lain yang memang wajar untuk dibunuh sesuai dengan hukum untuk dibunuh atau bukan karena membuat kerusakan di atas muka bumi ini seperti peperangan atau membela diri dari pembunuhan maka seakan-akan dia telah membunuh seluruh manusia. Dan barangsiapa yang memelihara kehidupan manusia, misalnya dengan memaafkan pembunuh atau menyelamatkan nyawa seseorang maka seolah-olah dia telah memelihara seluruh kehidupan manusia (Shihab, 2012).

Kesimpulan yang dapat ditarik dari terjemahan dan tafsir di atas adalah bahwa Islam memberikan penghargaan yang tinggi terhadap dokter dan profesi kesehatan yang lain. Dokter dan profesi kesehatan yang bekerjasama dengan tujuan menyelamatkan nyawa seorang ibu dan anak yang dikandungnya setara dengan menyelamatkan seluruh kehidupan manusia. Pahala yang berlipat-lipat diperoleh oleh mereka yang berprofesi

di bidang kesehatan yang telah menyelamatkan nyawa manusia dan hal ini merupakan penghargaan Islam terhadap dokter dan profesi kesehatan lain.

8. Komplikasi Ketuban Pecah Dini

Beberapa komplikasi yang dapat terjadi pada ketuban pecah dini seringkali berpengaruh terhadap tingginya mortalitas dan morbiditas dari ibu dan bayi. Komplikasi maternal yang paling sering terjadi biasanya berupa infeksi intrauterine. Infeksi seperti endomyometritis dan korioamnitis yang dapat berujung menjadi sepsis. Sedangkan komplikasi yang dapat terjadi pada *neonatus* antara lain malpresentasi, kompresi tali pusat, necrotizing enterocolitis (NEC), oligohidramnion, perdarahan intraventrikel, gangguan neurologi hingga distress pernapasan (POGI, 2016).

Berikut komplikasi yang sering terjadi pada ibu maupun bayi menurut (Prawirohardjo, 2016) :

a. Persalinan prematur

Terjadi nya ketuban pecah dini akan segera disusul dengan oleh persalinan premature. Pada kehamilan >37 minggu atau kehamilan aterm 90% persalinan terjadi dalam 24 jam setelah ketuban pecah. Sedangkan pada kehamilan preterm dengan usia kehamilan 28-34 minggu sekitar 50% persalinan terjadi setelah ketuban pecah. Kehamilan preterm kurang dari 26 minggu persalinan biasanya seringkali terjadi dalam 1 minggu setelah ketuban pecah.

b. Infeksi

Ketuban pecah dini dapat menyebabkan resiko infeksi ibu maupun anak meningkat. Korioamnionitis paling sering terjadi pada ibu pasca ketuban pecah dini. Ketuban pecah dini preterm lebih sering terjadi infeksi dari pada ketuban pecah dini aterm. Umumnya infeksi pada janin

terjadi setelah korioamnionitis dan meningkat seiring dengan lamanya periode laten yang terjadi.

c. Hipoksia dan Asfiksia

Oligohidroamnion yang terjadi akibat ketuban pecah dini dapat menyebabkan menekan pada tali pusat sehingga terjadi hipoksia dan asfiksia pada janin. Derajat oligohidroamnion berhubungan kegawatdaruratan janin, dimana semakin sedikit cairan makan janin akan semakin gawat.

d. Sindrom Deformitas Janin

Ketuban pecah dini preterm yang terjadi terlalu dini dapat menyebabkan pertumbuhan janin jadi terhambat, kelainan ini dapat disebabkan karena kompresi muka dan anggota badan janin serta dapat disebabkan oleh hipoplasia pulmonary.

B. INDEKS MASSA TUBUH (IMT)

1. Definisi Indeks Massa Tubuh

Indeks Quetelet atau lebih dikenal sebagai indeks massa tubuh merupakan alat ukur indeks skeletal antropometri yang akan mempresentasikan massa tubuh yang terdiri dari tulang, otot dan lemak. Indeks massa tubuh adalah cara yang sederhana untuk menilai dan memantau status gizi orang dewasa untuk umur 18 tahun ke atas, terkhusus untuk orang yang mengalami kelebihan dan kekurangan berat badan. Indeks massa tubuh tidak dapat diterapkan pada kelompok umur yang masih dalam pertumbuhan seperti bayi, anak, remaja dan kelompok seperti ibu yang sedang dalam keadaan hamil karena mengalami penambahan berat badan ketika hamil serta olahragawan yang sebagian besar terdiri dari otot (BPPSDMK, 2017).

Adapun rumus untuk menghitung indeks massa tubuh adalah sebagai berikut :

$$IMT = \frac{BB (Kg)}{TB(m) \times TB(m)}$$

2. Klasifikasi Indeks Massa Tubuh

Indeks massa tubuh menurut WHO dapat diklasifikasikan menjadi : Kurang dari normal (<18,5 kg/m²), Normal (18,5-24,9 kg/m²), Overweight preobese (≥25-29,9 kg/m²), Obese 1 (30-34,9 kg/m²), Obese 2 (35-39,9 kg/m²) dan Obese 3 (≥40 kg/m²). Selain itu WHO juga mengklasifikasikan indeks massa tubuh untuk asia pasifik dengan klasifikasi dan acuan yang berbeda. Pada umumnya klasifikasi dan acuan untuk asia pasifik penilaiannya lebih kecil dari pada indeks massa tubuh untuk Eropa atau dunia. Klasifikasi indeks massa tubuh berdasarkan asia pasifik meliputi : kurang dari normal (<18,5 kg/m²), Normal (18,5-22,9 kg/m²), Overweight beresiko (23-24,9 kg/m²), Obese 1 (25-29,9) dan obese 2 (≥30 kg/m²) (Lim et al., 2017).

Tabel 2.2 Perbandingan IMT (kg/m²) WHO dan Asia Pasifik

Kategori	WHO (IMT)	Asia-Pasifik (IMT)
Underweight	<18,5	<18,5
Normal	18,5-24,9	18,5-22,9
Overweight	25-29,9	23-24,9
Obese	≥30	≥25

Sumber : (Lim et al., 2017).

3. Kejadian Ketuban Pecah Dini Berdasarkan Indeks Massa Tubuh

a. Indeks massa tubuh di bawah normal

Indeks massa tubuh yang masuk dalam kategori kurang atau underweight berhubungan dengan faktor nutrisi yang kurang. Kekurangan gizi merupakan salah satu faktor predisposisi terjadinya

ketuban pecah dini. Kekurangan gizi dikaitkan dengan gangguan yang terjadi pada struktur kolagen yang meningkatkan resiko pecahnya selaput ketuban (Negara dkk., 2017).

Defisiensi mikronutrien dapat meningkatkan resiko untuk terjadi *Premature Rupture of Membranes* (PROM) dan *Preterm Premature Rupture of Membranes* (PPROM). Vitamin C merupakan kofaktor dari pembentukan kolagen dan memainkan peran penting dalam sintesis kolagen serta pemeliharaan dari selaput ketuban. Defisiensi dari vitamin C dapat mempengaruhi produksi dari matriks ekstraseluler. Elastisitas dari selaput ketuban berbeda-beda tergantung dari kadar vitamin C dalam darah ibu. Defisiensi mikronutrien seperti Vitamin C, zat besi, kalsium dan sodium pada trimester awal akan mengganggu struktur kolagen sehingga menyebabkan kadar antioksidan di dalam tubuh menurun dan menyebabkan regenerasi dari sel menurun (Hassanzadeh et al., 2016). Mikronutrien lain seperti asam askorbat yang berperan dalam pembentukan struktur kolagen triple heliks berhubungan dengan kejadian ketuban pecah dini. Asam askorbat ditemukan rendah pada ibu hamil yang mengalami ketuban pecah dini (Prawirohardjo, 2016).

Antioksidan dalam vitamin C sangat penting untuk pembentukan jaringan kolagen dan bekerja secara mengeliminasi *Reactive Oxygen Species* dengan mengurangi stres oksidatif. *Reactive Oxygen Species* dapat menyebabkan kerusakan selaput janin dan konsentrasi vitamin C yang lebih rendah pada trimester kedua mungkin terkait dengan risiko infeksi, kelahiran prematur, preeklamsia, anomali kongenital, peningkatan insiden *Preterm Premature Rupture of Membranes* (PPROM) (Ilhan et al., 2017).

b. Indeks massa tubuh normal

Indeks massa tubuh yang normal menunjukkan ibu hamil memiliki kecukupan nutrisi yang cukup. Kandungan adiposa di dalam tubuh tidak berlebihan sehingga tidak menyebabkan produksi *Reactive Oxygen Species* yang meningkat di dalam tubuh. Namun, ketuban pecah dini yang sering terjadi pada ibu hamil dengan indeks massa tubuh normal sering disebabkan oleh stress maternal yang dapat menginduksi stress oksidatif dan mekanik dalam hal ini adalah oligohidroamnion dan kehamilan ganda.

Stress maternal merupakan salah satu mekanisme kelahiran kurang bulan akibat aktivasi jalur *hypothalamus-pituitary-adrenal* ibu dan janin. Stress ini meliputi stress psikologi dan stress biologis. Saat terjadi stress biologis, tubuh akan otomatis merespon ancaman tersebut dengan cara merubah semua sistem dalam tubuh melalui jalur *hypothalamus-pituitary-adrenal* pada ibu dan janin. Stress oksidatif dapat terjadi ketika produksi *Reactive Oxygen Species* lebih tinggi dari pada eliminasinya dan hal ini merupakan penyebab stress biologis pada ibu hamil (Aziz et al., 2018).

Reactive Oxygen Species dapat diproduksi oleh tubuh akibat dari aktivitas pembuatan energi. Saat proses pembentukan *Adenosine Triphosphate* (ATP) yaitu pada transport elektron terdapat kemungkinan kebocoran 1-3%. Elektron yang bocor keluar ini dapat bereaksi dengan oksigen dan membentuk superoksida. Keadaan oksigen yang berikatan dengan elektron bebas ini dapat menyebabkan keadaan hipoksia pada sel (Aziz et al., 2018). Produksi *Reactive Oxygen Species* yang berlebihan berpengaruh terhadap kerusakan dari kantung korioamniotik dan dapat

menyebabkan rupture. *Reactive Oxygen Species* yang produksinya melebihi eliminasinya dapat menyebabkan stress oksidatif yang mana dapat mempengaruhi kekuatan dan elastisitas dari kolagen membrane janin yang dapat meningkatkan resiko *Preterm Premature Rupture of Membranes* (PPROM) (Negara dkk., 2017).

Berat badan yang normal dapat menjadi indikator bahwa zat gizi yang ada di dalam tubuh orang tersebut memiliki jumlah yang seimbang. Penting bagi calon ibu untuk menjaga berat badannya sebelum hamil karena hal tersebut akan berdampak pada kehamilan nantinya. Salah satu pola hidup sehat yang wajib dijalani adalah mengatur serta menjaga pola makan dan tidak mengkonsumsi makanan dan minuman secara berlebihan. Rasulullah Saw telah melarang umatnya untuk mengkonsumsi makanan dan minuman secara berlebihan. Rasulullah Saw menganjurkan umatnya untuk berhenti makan sebelum kenyang. Hal ini dituangkan dalam sebuah hadits dimana Rasulullah Saw bersabda :

لَا كَانَ فَاِنَّ صُلْبِهِ يُقْمَنَ أَكْلَاتِ آدَمَ ابْنِ بِحَسْبِ بَطْنٍ مِنْ شَرِّ مَا وَعَاءِ آدَمِيٍّ مَلَأَ مَا لِنَفْسِهِ وَتَلْتُ لِشَرِّ ابْنِهِ وَتَلْتُ لِطَعَامِهِ فَتَلْتُ مَحَالَةً

Artinya :

“Tidaklah anak Adam memenuhi wadah yang lebih buruk dari perut. Cukuplah bagi anak Adam memakan beberapa suapan untuk menegakkan punggungnya. Namun jika ia harus (melebihkannya) hendaknya sepertiga perut (diisi) untuk makanan, sepertiga untuk minuman, dan sepertiga lagi untuk bernapas” (HR Tirmidzi, HR Ibnu Majah, HR Ahmad).

Hadits tersebut ternyata sesuai dengan firman Allah SWT dalam Q.S al-A'raaf ayat (7):31, Allah SWT berfirman sebagai berikut :

يَا بَنِي آدَمَ خُذُوا زِينَتَكُمْ عِنْدَ كُلِّ مَسْجِدٍ وَكُلُوا وَشَرِبُوا وَلَا تُسْرِفُوا إِنَّهُ لَا يُحِبُّ الْمُسْرِفِينَ (٣١)

Terjemahan :

“Hai anak Adam, pakailah pakaianmu yang indah di setiap (memasuki) masjid, makan dan minumlah, dan janganlah berlebih-lebihan. Sesungguhnya Allah tidak menyukai orang-orang yang berlebih-lebihan”.

Dalam ayat ini Allah SWT mengajak kita untuk makan makanan yang halal, enak, bermanfaat lagi bergizi, berdampak baik serta minumlah apa saja yang kamu sukai selama tidak memabukkan dan tidak mengganggu kesehatan kamu dan janganlah berlebih-lebihan dalam segala hal termasuk makan dan minum. Karena sesungguhnya Allah tidak SWT tidak menyukai, yakni tidak akan melimpahkan rahmat serta balasan atau ganjaran bagi orang yang berlebih-lebihan (Shihab, 2012).

Ayat ini juga mengajarkan kita mengenai sikap proporsional dalam makan dan minum. Perintah makan dan minum yang tidak berlebih-lebihan, yakni tidak melampaui batas, harus disesuaikan dengan kondisi setiap orang. Hal ini dikarenakan batas dari seseorang itu berbeda-beda, kadar tertentu dinilai cukup untuk seseorang, tapi bisa jadi telah dinilai melampaui batas atau belum cukup untuk orang lain (Shihab, 2012).

Obesitas dan *underweight* merupakan salah satu faktor resiko terjadinya ketuban pecah dini, dari ayat dan hadist di atas dapat ditarik kesimpulan bahwa islam telah mengajarkan umatnya untuk menjaga makanan dan minuman yang kita konsumsi. Jika terlalu berlebihan beresiko mengalami obesitas dan jika kurang makan dapat beresiko

kekurangan gizi. Dalam hadist tersebut juga dijelaskan bahwa perut adalah wadah yang paling buruk dimana perut merupakan sumber penyakit, oleh sebab itu penting untuk menjaga apa yang masuk perut dalam hal ini adalah makanan dan minuman.

c. Indeks massa tubuh di atas normal

Indeks massa tubuh yang berlebih menunjukkan bahwa telah terjadi penumpukan adipose yang berlebih dalam tubuh. Produksi *Reactive Oxygen Species* akan meningkat secara selektif pada jaringan adipose yang menumpuk. Peningkatan ini disertai dengan bertambahnya ekspresi oksidase *Nicotinamide Adenine Dinucleotide Phosphate* (NADPH) dan menurunnya enzim antioksidatif. Hasil oksidase dari *Nicotinamide Adenine Dinucleotide Phosphate* (NADPH) menyebabkan penambahan asam lemak yang meningkatkan stress oksidatif. Stress oksidatif akan menyebabkan disregulasi dari adipositokin, adiponektin, *IL-6*, *monocyte chemotactic-1*, *plasminogen activator inhibitor -1* (Furukawa et al., 2017).

Reactive Oxygen Species adalah molekul yang tidak stabil yang diproduksi oleh tubuh. *Reactive Oxygen Species* bertanggungjawab atas kerusakan yang terjadi apa korioamnionotik hingga menyebabkan rupture. Di dalam tubuh normalnya terdapat keseimbangan antara produksi dan eliminasi dari *Reactive Oxygen Species*. Peroksidan dan antioksidan yang tidak stabil dapat menimbulkan tekanan oksidatif atau biasa disebut dengan stress oksidatif. *Reactive Oxygen Species* dapat memproduksi *Isoprostone* (F2 Ips) yang digunakan untuk menyerang *Polyunsaturated Fat*. *Isoprostone* ini sensitif dan spesifik terhadap biomarker lemak peroksidasi yang ada di dalam sel. Stress oksidatif juga

dapat membuat kekuatan dan elastisitas dari membrane janin berubah dan dapat berujung pada *Preterm Premature of Membranes* (PPROM) (Negara dkk., 2017).

4. Kenaikan Berat Badan Selama Kehamilan

Jumlah berat badan yang bertambah selama kehamilan dapat mempengaruhi kesehatan wanita dan bayinya saat ini dan di masa mendatang. Demografi populasi wanita yang hamil telah berubah secara dramatis selama dekade terakhir, lebih banyak wanita yang kelebihan berat badan atau obesitas saat pembuahan. *Institute Of Medicine* (IOM) menerbitkan sebuah pedoman untuk kenaikan berat badan selama kehamilan didasarkan pada indeks massa tubuh sebelum kehamilan untuk wanita kurus, berat badan normal, berat badan lebih dan obesitas yang direkomendasikan oleh WHO dan tidak bergantung pada usia, paritas, riwayat merokok, ras, dan latar belakang etnis (Bhavadharini et al., 2017).

Tabel 2.3 Rekomendasi kenaikan berat badan selama kehamilan menurut *Institute of Medicine* (IOM).

Kategori IMT	Asia Pasifik (kg/m ²)	Rekomendasi IOM (kg)
Underweight	<18,5	12-18
Normal	18,5-22,9	11,5-16
Overweight	23-24,9	7-11,5
Obese	≥25	5-9

Sumber : (Bhavadharini et al., 2017).

Institute of Medicine juga menambahkan pedoman penambahan berat badan untuk wanita dengan kehamilan kembar. Untuk kehamilan kembar, *Institute of Medicine* merekomendasikan kenaikan berat badan kehamilan 16,8-24,5 kg (37–54 lb) untuk wanita dengan berat badan normal, 14,1–22,7

kg (31–50 lb) untuk wanita kelebihan berat badan, dan 11,3 –19,1 kg (25– 42 lb) untuk wanita gemuk. Namun pada pedoman ini, *Institute of Medicine* mengakui bahwa penambahan berat badan tersebut tidak cukup untuk menentukan penambahan berat badan untuk wanita dengan kehamilan multifetal (triplet dan di atasnya) (ACOG, 2013).



C. KERANGKA BERPIKIR

1. Kerangka Teori

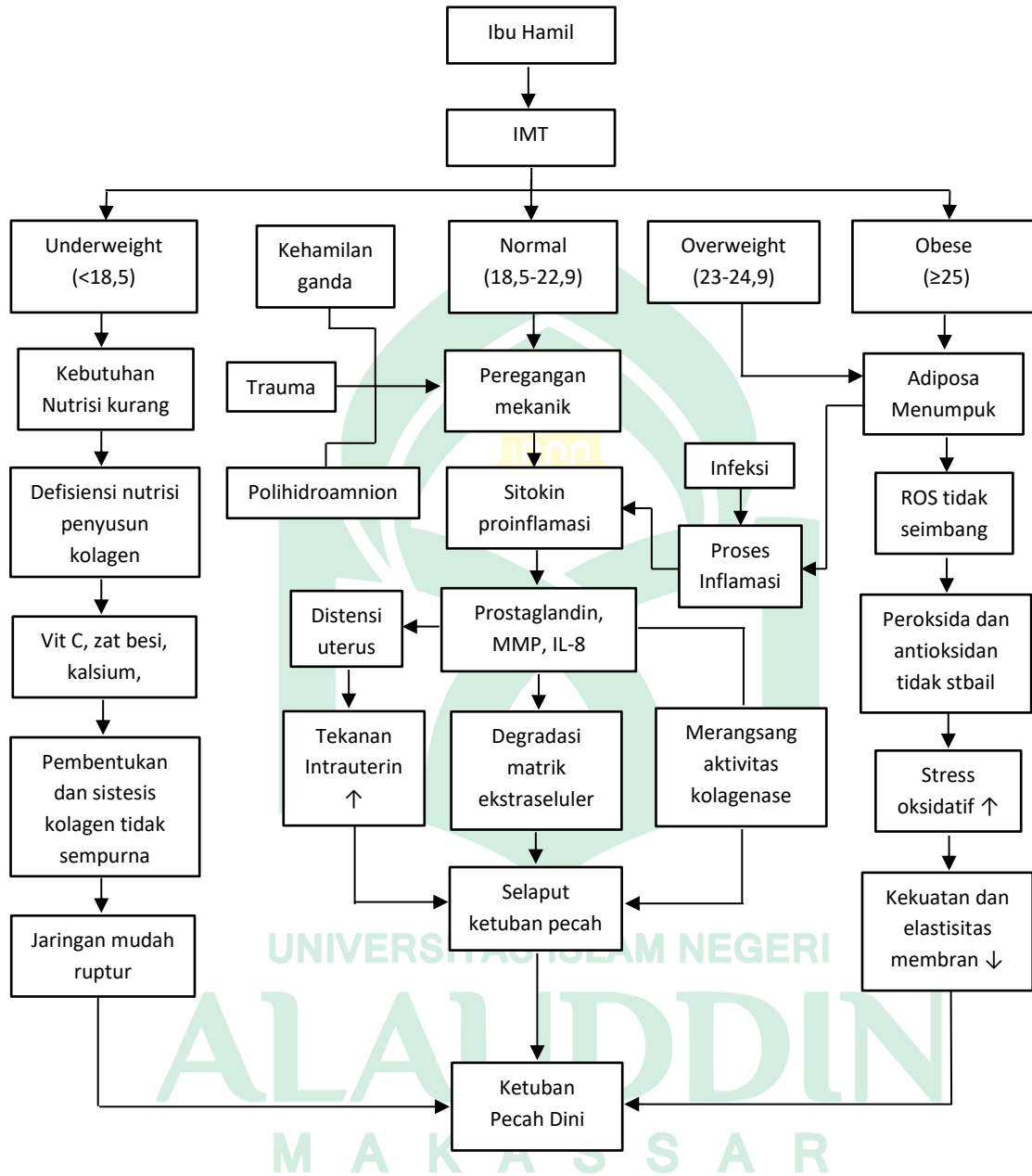

Gambar 1.4 Kerangka Teori Penelitian

2. Kerangka Konsep

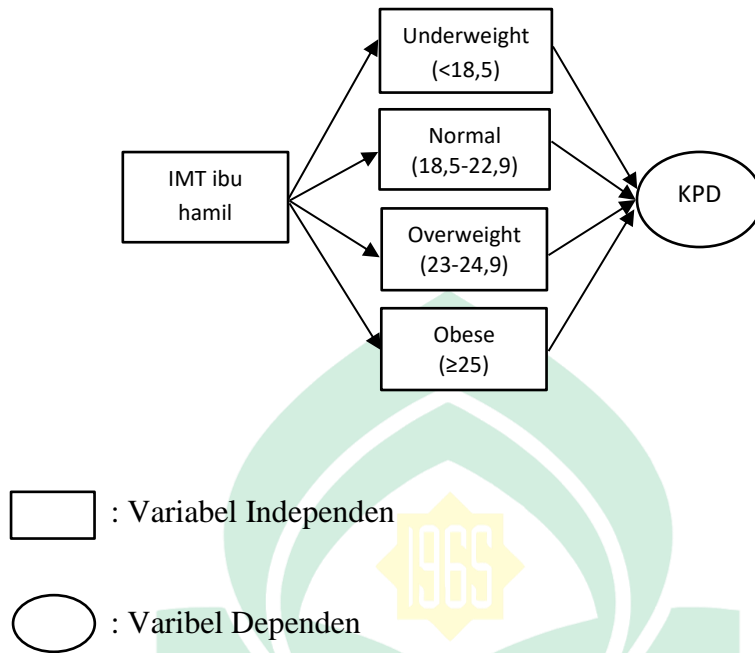

Gambar 1.5 Kerangka Konsep Penelitian

BAB III

METODE PENELITIAN

A. DESAIN PENELITIAN

Penelitian ini merupakan penelitian analitik observasional yaitu peneliti hanya melakukan pengamatan langsung terhadap variabel yang diteliti tanpa memberikan perlakuan. Penelitian ini menggunakan pendekatan *cross sectional study* yaitu suatu penelitian yang mempelajari dinamika korelasi antara faktor-faktor resiko dengan cara pendekatan observasi dimana semua pengukuran variabel dilakukan pada waktu yang sama.

B. LOKASI DAN TEMPAT PENELITIAN

1. Lokasi Penelitian

Tempat pelaksanaan penelitian ini dilakukan di RSUD Lamaddukelleng.

2. Waktu Penelitian

Penelitian dilaksanakan pada tanggal 05 Januari 2021 – 05 Februari 2021.

C. POPULASI DAN SAMPEL

1. Populasi Penelitian

Populasi dari penelitian adalah semua pasien dengan riwayat ketuban pecah dini di Kabupaten Wajo dari tahun 2017-2020 sebanyak 707 populasi yang didapatkan dari data semua puskesmas yang tersebar di Kabupaten Wajo.

2. Sampel Penelitian

Sampel dari penelitian ini adalah semua pasien dengan riwayat ketuban pecah dini yang memiliki riwayat indeks massa tubuh pada saat kehamilan. Besar sampel minimal dihitung dengan rumus besar *Slovin*, dengan rumus :

$$n = \frac{N}{1+N(d^2)}$$

Keterangan :

n = Jumlah Sampel

N = Jumlah Populasi

d = Tingkat Signifikansi (p)

$$n = \frac{707}{1+707 (0,1^2)}$$

n = 87,6 sampel dibulatkan menjadi 88 sampel.

D. TEKNIK PENGAMBILAN SAMPEL

Penelitian ini menggunakan teknik *Non Probability Sampling* dengan jenis *Purposive Sampling* dimana penentuan sampel disesuaikan dengan kriteria inklusi dan eksklusi berdasarkan tujuan penelitian.

1. Kriteria Inklusi

- a. Riwayat ketuban pecah dini
- b. Umur ≥ 20 tahun
- c. Memiliki rekam medis

2. Kriteria Eksklusi

- a. Umur < 20 tahun
- b. Rekam medik tidak lengkap

E. CARA PENGUMPULAN DATA

Menggunakan data sekunder yang diperoleh melalui rekam medis pasien yang tersebar di Kabupaten Wajo.

F. ALUR PENELITIAN

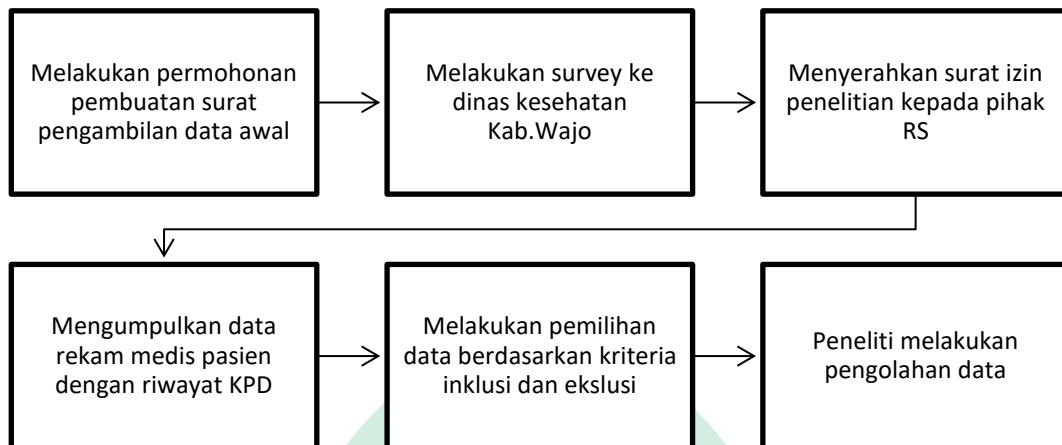

Gambar 2.1 Alur Penelitian

G. INSTRUMEN PENELITIAN

1. Rekam Medis

Penelitian ini dilakukan dengan menggunakan rekam medis pasien

2. Dokumentasi

Data yang diperoleh dari rekam medik pasien yang terkait dengan riwayat ketuban pecah dini di Kabupaten Wajo.

H. LANGKAH PENGOLAHAN DATA

1. Penyunting Data (*editing*)

Peneliti akan memeriksa setiap rekam medis yang telah didapatkan dengan pasien riwayat ketuban pecah dini.

2. Pengkodean (*coding*)

Pengkodean data dilakukan dengan memberi tanda atau kode pada pasien dengan riwayat ketuban pecah dini sesuai dengan kategori indeks massa tubuhnya.

3. Entri Data

Entri data dilakukan dengan memasukkan setiap data ke program komputer untuk membuat distribusi frekuensi sederhana.

4. Tabulasi (tabulating)

Data dituangkan dalam bentuk *table* untuk memudahkan tabulasi data agar dapat menganalisis data sesuai tujuan penelitian.

5. Penarikan Kesimpulan dan Verifikasi

Peneliti akan melakukan penarikan kesimpulan dan verifikasi dengan mencari makna hubungan antar variabel yang telah didapatkan dan menuangkannya dalam bentuk narasi.

I. ANALISIS DATA

1. Analisis Univariat

Analisis univariat ditujukan guna menjelaskan masing-masing frekuensi distribusi, seperti gambaran karakteristik responden, variabel dependen dan variabel independen.

2. Analisis Bivariat

Analisis bivariat dilakukan dengan menggunakan uji *Chi Square* untuk menguji hubungan atau pengaruh dua buah variabel kategorik dan mengukur kuatnya hubungan antara variabel yang satu dengan variabel lainnya.

Rumus uji *Chi Square* :

$$\chi^2 = \sum \frac{(O - E)^2}{E}$$

Keterangan :

χ^2 : chi square

O: frekuensi observasi

E: frekuensi harapan

J. Etik Penelitian

Etika penelitian yang digunakan dalam penelitian ini menurut surat dengan nomor **B-005/FKIK/PP.00.9/01/2021** adalah sebagai berikut :

1. Mengajukan permohonan persetujuan etik penelitian ke komite etik penelitian kesehatan Fakultas Kedokteran dan Ilmu Kesehatan, Universitas Islam Negeri Alauddin Makassar.
2. Menyertakan surat pengantar yang ditujukan kepada pihak terkait sebagai permohonan izin penelitian.
3. Menjaga kerahasiaan identitas pasien sehingga tidak merasa dirugikan.
4. Tidak memaksa dan mengintervensi subjek penelitian dalam proses pengambilan data.



BAB IV

HASIL DAN PEMBAHASAN

A. GAMBARAN UMUM LOKASI PENELITIAN

RSUD Lamaddukelleng adalah rumah sakit milik pemerintah terletak di Sengkang Kelurahan Lamaddukelleng, Kecamatan Tempe, Kabupaten Wajo yang sebelumnya terletak di Jl. Ahmad Yani Rumah sakit ini berdiri pada tahun 1994 Sulawesi Selatan. Lokasi RSUD Lamaddukelleng berada di Jl. Kartika Chandra Kirana No.9 Sengkang. RSUD Lamaddukelleng Kabupaten Wajo termasuk dalam kategori tipe C dan rumah sakit ini telah lulus dengan akreditasi dasar 12 pelayanan. RSUD Lamaddukelleng Kabupaten Wajo memberikan pelayanan rawat jalan dan juga pelayanan rawat inap.

Berdasarkan SK MENKES RI No. 359/MENKES/SK/1994 tanggal 28 April 1994 Rumah Sakit Umum Sengkang ditinggalkan tipenya dari tipe D ke tipe C, begitupula namanya berubah menjadi Rumah Sakit Umum Lamaddukelleng Sengkang dengan luas 52.824 m² dan diresmikan pemakaiannya oleh Gubernur Sulawesi Selatan pada tanggal 3 September 1994.

B. HASIL

Penelitian ini dilakukan di RSUD Lamaddukelleng Kabupaten Wajo yang ada di Sulawesi Selatan tanggal 05 Januari 2021 sampai 05 Februari 2021. Jumlah sampel dalam penelitian ini adalah sebanyak 90 sampel. Desain penelitian yang digunakan dalam penelitian ini adalah analitik observasional dengan pendekatan *cross sectional*. Pengumpulan data ini bertujuan untuk melihat dan mengetahui hubungan indeks massa tubuh pada ibu hamil dengan kejadian ketuban pecah dini di Kabupaten Wajo. Analisis data yang digunakan dalam penelitian ini menggunakan aplikasi SPSS, yang terlebih dahulu dilakukan uji analisis univariat

kemudian dilanjutkan analisis uji bivariat yaitu menggunakan uji *Chi-Square*.

Berdasarkan hasil penelitian dan pengolahan data yang dilakukan, maka disajikan hasil penelitian sebagai berikut :

1. Analisis Univariat

a. Karakteristik Responden

Tabel 3.1 Berdasarkan Gravida, Partus dan Abortus

Karakteristik Responden		n	%
Gravida	Primigravida	29	32
	Multigravida	61	68
Partus	Nulipara	33	37
	Primipara	27	30
	Multipara	30	33
Abortus	Tidak pernah abortus	76	84
	Abortus satu kali	13	14
	Abortus dua kali	1	1

Sumber : Data Sekunder, 2017-2020

Diketahui bahwa karakteristik responden berdasarkan status gravida mayoritas berstat

us multigravida yakni sebanyak 61 (68%) responden dan primigravida sebanyak 29 (32%) responden. Karakteristik responden berdasarkan status partus mayoritas responden berstatus nulipara yakni sebanyak 33 (37%) responden dan diikuti dengan multipara sebanyak 30 (33%). Dan karakteristik responden berdasarkan status abortus mayoritas responden berstatus tidak pernah abortus yakni sebanyak 76 (84%) responden.

Tabel 3.2 Berdasarkan Pekerjaan dan Pendidikan Terakhir

Karakteristik Responden	n	%	
Pekerjaan	IRT	67	74
	Profesional	23	26
	SD	6	7
Pendidikan	SMP	26	29
	SMA	50	55
	D3	2	2
	S1	6	7

Sumber : Data Sekunder, 2017-2020

Karakteristik berdasarkan status pekerjaan diketahui mayoritas bekerja sebagai yakni sebanyak 67 (74%) responden. Untuk pendidikan diketahui mayoritas responden berstatus pendidikan terakhir Sekolah Menengah Atas yakni sebanyak 50 (55%) responden.

Tabel 3.3 Berdasarkan Usia, Tinggi Badan dan Berat Badan

Karakteristik Responden	Minimum	Maximum	Mean	Standar Deviasi
Usia	20	49	29.36	6.23
Tinggi Badan	140.3	167	153.33	6.53
Berat Badan Sebelum Hamil	34	100.4	56.02	13.57

Sumber : Data Sekunder, 2017-2020

Rata-rata usia responden berusia 29,36 tahun dimana usia responden termuda berusia 20 tahun dan tertua berusia 49 tahun. Rata-rata tinggi badan responden sebesar 153,33 cm dimana responden terpendek sebesar 140,3 cm dan tertinggi sebesar 167 cm. Sedangkan rata-rata berat badan sebelum hamil sebesar 56,02 kg dengan berat badan teringan sebesar 34 kg dan terberat sebesar 100,4 kg.

b. Karakteristik Berdasarkan Variabel Pengamatan

Tabel 3.4 Analisis Deskriptif Variabel Pengamatan

Variabel Pengamatan		n	%
IMT (kg/m ²)	Underweight(<18.5)	28	30
	Normal (18.5-22.9)	19	21
	Overweight (23-24.9)	3	3
	Obese (>=25)	40	46
KPD	Aterm	80	89
	Preterm	10	11

Sumber : Data Sekunder, 2017-2020

Pada tabel 3.4 diketahui analisis deskriptif untuk variabel pengamatan dalam penelitian ini. Variabel independent indeks massa tubuh ibu hamil diketahui mayoritas berstatus obese yakni sebanyak 40 (46%) responden. Variabel independent kenaikan berat badan mayoritas berstatus lebih, yakni sebanyak 50 (56%) responden. Sedangkan untuk variabel dependen atau ketuban pecah dini mayoritas berstatus aterm yakni sebanyak 80 (89%) responden.

Tabel 3.5 Kenaikan Berat Badan Selama Kehamilan Berdasarkan IMT

IMT (Kg/m ²)	Kenaikan BB (Kg)	Ketuban Pecah Dini			
		Aterm		Preterm	
		n	%	n	%
Underweight	Kurang (<12)	9	10	1	1
	Adekuat (12 – 18)	4	4	0	0
	Lebih (>18)	11	12	3	3
Normal	Kurang (<11,5)	9	10	1	1
	Adekuat (11,5 – 16)	3	3	0	0
	Lebih (>16)	6	7	0	0
Overweight	Kurang (<7)	0	0	0	0
	Adekuat (7 – 11,5)	0	0	0	0
	Lebih (>11,5)	2	2	1	1
Obese	Kurang (<5)	2	2	2	2
	Adekuat (5 – 9)	9	10	0	0
	Lebih (>9)	25	28	2	2

Sumber : Data Sekunder, 2017-2020

Berdasarkan tabel 3.5 dapat kita ketahui status ketuban pecah dini setiap indeks massa tubuh berdasarkan kenaikan berat badan. Untuk indeks massa tubuh *underweight* diketahui mayoritas responden memiliki kenaikan berat badan lebih (>18) yakni sebanyak 11 (12%) responden yang merupakan ketuban pecah dini aterm. Status indeks massa tubuh normal diketahui mayoritas responden memiliki kenaikan berat badan kurang ($<11,5$) yakni sebanyak 9 (10%) responden yang merupakan ketuban pecah dini aterm. Status indeks massa tubuh *overweight* diketahui keseluruhan responden mengalami kenaikan lebih ($>11,5$) yakni sebanyak 2 (2%) responden yang merupakan ketuban pecah dini aterm. Dan status indeks massa tubuh obese diketahui mayoritas responden mengalami kenaikan berat badan lebih (>9) yakni sebanyak 25 (28%) responden yang merupakan ketuban pecah dini aterm.

2. Analisis Bivariat

Analisis yang akan digunakan adalah analisis *Chi-Square*. Analisa ini digunakan karena data yang disajikan berbentuk kategorik. Hasil dari uji *Chi-Square* disajikan dalam tabel berikut :

Tabel 3.6 Hubungan Indeks Massa Tubuh dengan Kejadian Ketuban Pecah Dini

Variabel Independent	Ketuban Pecah Dini				Nilai P
	Aterm		Preterm		
	N	%	N	%	
<i>Underweight</i> ($<18,5$)	24	27	4	4	0.476
Normal ($18,5 - 22,9$)	18	20	1	1	
<i>Overweight</i> ($23 - 24,9$)	2	2	1	1	
Obese (≥ 25)	36	40	4	4	

Sumber : Data Sekunder, 2017-2020

Pada tabel 3.6 diketahui bahwa untuk status ketuban pecah dini aterm mayoritas memiliki indeks massa tubuh *obese* yakni sebanyak 36

(40%) responden, sedangkan untuk status indeks massa tubuh preterm mayoritas memiliki indeks massa tubuh *underweight* dan *obese* yakni sebanyak masing-masing 4 (4%) responden.

Untuk mengetahui ada tidaknya hubungan yang signifikan antara hubungan indeks massa tubuh pada ibu hamil dengan kejadian indeks massa tubuh dapat diketahui dengan uji statistic *Chi-Square* berarti $p < 0.05$, hasil dari penelitian ini didapatkan nilai *Chi-Square* sebesar 0.476 yang berarti tidak terdapat hubungan secara signifikan antara hubungan indeks massa tubuh pada ibu hamil dengan kejadian indeks massa tubuh sehingga cukup bukti untuk menerima H_0 .

Tabel 3.7 Hubungan Kenaikan Berat Badan dengan Kejadian Ketuban Pecah Dini

IMT (Kg/m ²)	Kenaikan BB (Kg)	Ketuban Pecah Dini				Nilai P
		Aterm		Preterm		
		N	%	n	%	
Underweight	Kurang (<12)	9	10	1	1	0,497
	Adekuat (12 – 18)	4	4	0	0	
	Lebih (>18)	11	12	3	3	
Normal	Kurang (<11,5)	9	10	1	1	0,622
	Adekuat (11,5 – 16)	3	3	0	0	
	Lebih (>16)	6	7	0	0	
Overweight	Kurang (<7)	0	0	0	0	-
	Adekuat (7 – 11,5)	0	0	0	0	
	Lebih (>11,5)	2	2	1	1	
Obese	Kurang (<5)	2	2	2	2	0,016
	Adekuat (5 – 9)	9	10	0	0	
	Lebih (>9)	25	28	2	2	

Sumber : Data Sekunder, 2017-2020

Tabel 3.7 menunjukkan tabulasi kenaikan berat badan terhadap status ketuban pecah dini pada setiap status indeks massa tubuh. Diketahui bahwa untuk indeks massa tubuh *underweight* mayoritas kenaikan BB lebih (>18) dan ketuban pecah dini aterm yakni sebanyak 11 (12%) responden. Indeks massa tubuh normal mayoritas responden berstatus kenaikan berat badan kurang ($<11,5$) dan ketuban pecah dini aterm yakni sebanyak 9 (10%) responden. Indeks massa tubuh *overweight* mayoritas responden mengalami kenaikan berat badan lebih (>9) dan ketuban pecah dini aterm yakni sebanyak 2 (2%) responden. Dan indeks massa tubuh obese diketahui mayoritas responden berstatus kenaikan BB lebih ($>11,5$) dan ketuban pecah dini aterm yakni sebanyak 25 (28%) responden.

Untuk hubungan kenaikan berat badan dengan ketuban pecah dini pada setiap status indeks massa tubuh diketahui bahwa hanya pada indeks massa tubuh obese yang memiliki hubungan signifikan antara kenaikan berat badan dengan ketuban pecah dini. Hal tersebut karena nilai P untuk status indeks massa tubuh obese sebesar 0,016 yang lebih kecil dari taraf signifikansi yaitu nilai $p < 0,05$.

C. PEMBAHASAN

1. Pembahasan Hasil

Hasil dari penelitian ini tentang hubungan antara indeks massa tubuh dengan kejadian ketuban pecah dini didapatkan nilai p sebesar 0.476 yang lebih besar dari tingkat signifikansi ($\alpha = 5\%$) yang berarti hal ini menunjukkan tidak ada hubungan secara signifikan antara indeks massa tubuh dengan kejadian ketuban pecah dini. Pada hasil penelitian ini juga didapatkan karakteristik yang berbeda-beda pada setiap kategori indeks massa tubuh. Didapatkan prevalensi dari ketuban pecah dini aterm dari semua kategori indeks massa tubuh sebanyak 80 (89%) sampel, sedangkan untuk ketuban pecah dini preterm sebanyak 10 (11%) sampel dari semua kategori indeks massa

tubuh. Ketuban pecah dini aterm memiliki prevalensi terbanyak pada kategori indeks massa tubuh obese yaitu sebanyak 36 (40%) diikuti oleh kategori indeks massa tubuh *underweight* 24 (27%). Sedangkan pada ketuban pecah dini preterm memiliki prevalensi terbanyak pada indeks massa tubuh dengan kategori *underweight* dan obese dengan masing-masing sebanyak 4 (4%).

Peneliti melakukan pemeriksaan indeks massa tubuh pada ibu hamil dengan melihat rekam medik pasien yang memiliki riwayat ketuban pecah dini. Mengumpulkan data mengenai tinggi badan dan berat badan sebelum hamil kemudian menghitung indeks massa tubuh pasien sebelum hamil. Setelah itu variabel indeks massa tubuh dengan ketuban pecah dini dihubungkan dengan menggunakan analisis *Chi-Square* untuk melihat adanya hubungan antara indeks massa tubuh dengan kejadian ketuban pecah dini. Hasil penelitian ini sama dengan penelitian yang dilakukan oleh Sarah Chairani Zakirah dkk (2020) bahwa tidak menemukan hubungan yang signifikan antara indeks massa tubuh (*Underweight*, *Overweight* dan *Obesitas*) dengan kejadian ketuban pecah. Selain itu penelitian juga sejalan dengan penelitian yang dilakukan oleh Masho et al (2013) bahwa tidak ada hubungan antara ketuban pecah dini dengan indeks massa tubuh tinggi (*obesitas*). Hal ini dapat disebabkan oleh penyebab dari ketuban pecah dini yang merupakan multifactorial. Banyak faktor-faktor yang dapat menyebabkan ketuban pecah dini termasuk indeks massa tubuh dari ibu hamil.

Meskipun pada penelitian ini tidak ditemukan hubungan yang signifikan antara indeks massa tubuh dengan kejadian ketuban pecah dini. Namun, secara teori dapat dijelaskan hubungan antara indeks massa tubuh dengan kejadian ketuban pecah dini. Pada penelitian ini, ibu hamil dengan kategori indeks massa tubuh *underweight* sebanyak 28 sampel. Indeks massa tubuh *underweight* berhubungan dengan defisiensi gizi dan merupakan faktor predisposisi gangguan dari

struktur kolagen. Defisiensi gizi mikronutrien dapat meningkatkan resiko untuk terjadi ketuban pecah dini. Vitamin C merupakan kofaktor dari pembentukan kolagen serta memainkan peran penting dalam sintesis kolagen dan pemeliharaan dari selaput ketuban. Sehingga elastisitas dari selaput ketuban tiap ibu hamil berbeda-beda tergantung dari kadar Vitamin C yang ada dalam darah ibu. Defisiensi mikronutrien lain seperti zat besi, kalsium dan sodium akan mengganggu struktur kolagen sehingga menyebabkan kadar antioksidan di dalam tubuh menurun dan menyebabkan regenerasi dari sel menurun, hal ini menyebabkan meningkatnya resiko terjadinya ketuban pecah dini (Hassanzadeh et al., 2016). Kadar asam askorbat juga ditemukan rendah pada ibu hamil yang mengalami ketuban pecah dini. Asam askorbat berperan penting dalam pembentukan struktur kolagen triple heliks, sehingga kekurangan mikronutrien ini dapat menyebabkan ketuban pecah dini (Prawirohardjo, 2016).

Ibu hamil dengan kategori indeks massa tubuh *overweight* pada penelitian ini sebanyak 3 sampel dan indeks massa tubuh obesitas sebanyak 40 sampel yang merupakan prevalensi terbanyak dari penelitian ini. Indeks massa tubuh *overweight* dan obesitas sendiri dapat menyebabkan peningkatan sitokin pro-inflamasi yang disebabkan oleh meningkatnya produksi adipokin akibat dari penumpukan jaringan lemak yang berlebihan. Sitokin pro-inflamasi berupa *IL-1* dan *TNF- α* dapat menyebabkan penyempitan myometrium dan melemahkan membran sehingga dapat meningkatkan terjadinya ketuban pecah dini (Sung et al., 2018). Penumpukan jaringan adiposa yang berlebih pada indeks massa tubuh obese dapat menyebabkan produksi dari *Reactive Oxygen Species* akan meningkat secara selektif di dalam tubuh. Hal ini juga diikuti dengan menurunnya kadar enzim antiosidatif di dalam tubuh sehingga menyebabkan stress oksidatif meningkat akibat asam yang berlebih. Terjadinya gangguan pada

korioamnioik hingga menyebabkan rupture juga disebabkan oleh *Reactive Oxygen Species* yang meningkat (Furukawa et al., 2017).

Sedangkan pada ibu hamil dengan kategori indeks massa tubuh yang normal umumnya ketuban pecah dini terjadi akibat peregangan mekanis seperti gemelli dan makrosomia akan menyebabkan peregangan yang berlebihan pada selaput ketuban. Akibat dari peregangan ini merangsang *prostaglandin E2* dan *IL-8*. Konsentrasi *IL-8* di dalam cairan amnion yang diproduksi oleh sel amnion bersifat sebagai kemotaktik terhadap neutrofil dan hal ini dapat merangsang aktifitas dari kolagenase. Peregangan yang terjadi secara terus-menerus dan aktifitas dari kolagenase dapat menyebabkan selaput ketuban mudah ruptur dan menyebabkan ketuban pecah dini. Faktor peregangan mekanis lain yaitu polihidroamnion yang dapat menyebabkan distensi uterus. Dimana distensi uterus ini menyebabkan peningkatan *COX-2* dan *prostaglandin*. Selain itu distensi uterus yang terjadi secara berlebihan dapat meningkatkan tekanan di intrauterine, tekanan ini menyebabkan selaput ketuban menjadi lemah dan meningkatkan resiko terjadinya ketuban pecah dini (Negara dkk., 2017).

Pada penelitian yang dilakukan oleh Fuad (2018) mengenai hubungan indeks massa tubuh dengan kejadian ketuban pecah dini, terdapat hubungan yang bermakna antara indeks massa tubuh dengan kejadian ketuban pecah dini meskipun menunjukkan hasil yang lemah. Hal ini disebabkan karena pada indeks massa tubuh yang kurang pada ibu hamil dapat mempengaruhi pembentukan dari selaput ketuban. Kantung ketuban dibentuk oleh beberapa mikronutrien yang sangat berperan penting antara lain adalah Vitamin C, zat besi, kalsium, sodium, Vitamin A dan selenium. Kekurangan mikronutrien ini dapat mempengaruhi sifat dan struktur dari kolagen yang terbentuk. Kolagen dapat lebih lemah dan mudah pecah. Sedangkan pada ibu hamil dengan indeks massa tubuh berlebih dapat menyebabkan kadar *Reactive*

Oxygen Species dalam tubuh tidak seimbang, dimana kadar dari peroksidan meningkat diikuti dengan kadar antioksidan yang terus menurun akibat dari penumpukan jaringan adiposa yang menyebabkan menurunnya enzim oksidatif. Selain itu, penumpukan jaringan adiposa ini menyebabkan pelepasan sitokin pro-inflamasi seperti *IL-6*, *monocyte chemotactic-1* dan *plasminogen activator inhibitor-1* yang menyebabkan stress oksidatif pada tubuh.

Sedangkan pada penelitian yang dilakukan oleh Zhong et al (2010), didapatkan hasil bahwa *underweight* dan obesitas yang terjadi sebelum kehamilan dapat meningkatkan resiko terjadinya ketuban pecah dini. Mekanisme yang terkait dengan hal ini diduga akibat infeksi intrauterin maupun ekstrauterin yang mana pada wanita dengan indeks massa tubuh obesitas lebih rentan terhadap infeksi tertentu. Hal ini juga mungkin berkaitan dengan resistensi insulin dengan kadar glukosa yang tinggi di jaringan sehingga menyebabkan wanita yang obesitas mengalami pertumbuhan bakteri yang tidak normal. Obesitas juga dapat menyebabkan keadaan dimana mediator-mediator inflamasi meningkat sehingga membuat selaput ketuban lebih rentan terhadap paparan bahaya dari dalam maupun dari luar. Sedangkan pada ibu hamil dengan indeks massa tubuh *underweight* dikaitkan dengan volume plasma yang kurang. Pada keadaan seperti ini, ibu hamil disarankan untuk penggantian mikronutrien yang dapat meningkatkan berat badan yang kurang dan memperbaiki struktur pembentuk dari kolagen.

Penelitian ini tidak didapatkan hubungan yang signifikan antara indeks massa tubuh dan ketuban pecah dini yang kemungkinan disebabkan oleh faktor-faktor lain yang dapat menyebabkan ketuban pecah dini itu sendiri. Faktor seperti infeksi mikroorganisme secara umum merupakan penyebab dari ketuban pecah dini. Infeksi sepanjang tractus genitalia merupakan faktor penyebab ketuban pecah dini. Mikroorganisme mendapatkan akses ke cavum amnion secara

ascending dari vagina dan serviks, secara hematogen melalui plasenta maupun akibat dari tindakan bedah. Saat mikroorganisme dan produknya mencapai janin, hal ini akan merangsang produksi dari sitokin-sitokin pro-inflamasi seperti *TNF- α* , *IL- α* , *IL- 1β* , *IL-6*, *IL-8* termasuk *prostaglandin* yang akan merangsang kontraksi uterus hingga penipisan serviks sehingga menyebabkan selaput ketuban menjadi pecah (Cunningham et al., 2018). Faktor lain seperti kebiasaan merokok dapat meningkatkan resiko terjadinya ketuban pecah dini. Paparan dari asap rokok dapat menyebabkan *Reactive Oxygen Species* meningkat dalam tubuh. Ketika *Reactive Oxygen Species* kadarnya sangat tinggi di dalam tubuh maka hal ini dapat mempengaruhi kekuatan dan elastisitas dari kolagen pada membran janin sehingga menyebabkan ketuban pecah dini (Hassanzadeh et al., 2016).

Keputihan juga merupakan faktor resiko dari kejadian ketuban pecah dini. Dimana keputihan mengindikasikan telah terjadinya infeksi. Invasi dari mikroorganisme menyebabkan proses inflamasi yang berdampak pada membrane. Beberapa bakteri dalam genital dapat melepaskan enzim *protease*, *phospholipase* dan *kolagenase* yang menyebabkan membran melemah dan ruptur (Assefa et al., 2018). Selain dari teori mengenai berbagai mekanisme seperti stress maternal, merokok, perdarahan pervaginam, koitus, komplikasi obstetric (kehamilan ganda, polihidroamnion) insufisiensi serviks, riwayat abortus, Riwayat ketuban pecah dini sebelumnya, kelainan letak janin dipercaya dapat menyebabkan ketuban pecah dini. Faktor-faktor tersebut dengan berbagai mekanismenya dipercaya dapat menyebabkan ketuban pecah dini. Namun, faktor-faktor tersebut tidak dilakukan penilaian dalam penelitian ini.

Faktor-faktor lain yang dapat mempengaruhi ketuban pecah dini dalam penelitian adalah sampel yang telah memasuki umur tua. Menurut Habibah (2018), kehamilan dengan usia ≥ 35 tahun dianggap kehamilan tua yang beresiko dimana pada usia tersebut biasanya

diserta dengan berbagai penyakit-penyakit degeneratif seperti diabetes melitus atau Hipertensi. Penyakit degeneratif tersebut secara tidak langsung dapat mempengaruhi proses kehamilan dan persalinan. Meningkatnya usia ibu menjadikan kualitas ovum yang dihasilkan berkurang, sehingga kemungkinan terjadinya penyulit dalam kehamilan di atas usia 35 tahun lebih besar dari pada umur di bawahnya. Faktor lainnya adalah multipara dan grandemultipara, multipara merupakan perempuan yang telah melahirkan anak lebih dari satu kali. Dimana dalam penelitian ini terdapat sebanyak 30 sampel merupakan multipara. Wanita yang telah melahirkan beberapa kali dan pernah mengalami ketuban pecah dini pada kehamilan sebelumnya serta jarak kelahiran yang terlampau dekat diyakini lebih beresiko akan mengalami ketuban pecah dini pada kehamilan berikutnya. Pada multipara dan grandemultipara sebelumnya sudah mengalami persalinan lebih dari satu kali dan hal ini dapat mempengaruhi kekuatan membrane untuk menahan cairan ketuban sehingga beresiko besar untuk mengalami ketuban pecah dini.

Hal ini serupa dengan penelitian yang dilakukan oleh Ayu dan Utama (2018), Jarak ideal kehamilan sekurang-kurangnya adalah 2 tahun, proporsi kematian terbanyak terjadi pada ibu dengan paritas 1-3 anak dan jika dilihat menurut jarak kehamilan, jarak kehamilan kurang dari 2 tahun menunjukkan kematian maternal lebih banyak. Jarak kehamilan yang terlalu dekat menyebabkan ibu mempunyai waktu singkat untuk memulihkan kondisi rahimnya agar bisa kembali ke kondisi sebelumnya. Pada ibu hamil dengan jarak yang terlalu dekat beresiko terjadi ketuban pecah dini. Penelitian dari Rahmadhania (2016), Multipara lebih besar kemungkinan terjadinya infeksi karena proses pembukaan serviks lebih cepat dari nulipara, sehingga dapat terjadi ketuban pecah dini. Pada kasus infeksi tersebut dapat menyebabkan terjadinya proses biomekanik pada selaput ketuban dalam bentuk proteolitik sehingga memudahkan ketuban pecah. Pada

multipara, karena adanya riwayat persalinan yang lalu maka keadaan jaringan ikatnya lebih longgar dari pada nulipara. Pada multipara jaringan ikat yang menyangga membran ketuban makin berkurang sehingga multipara lebih berisiko terjadi ketuban pecah dini dibandingkan nulipara.

Menurut penelitian yang dilakukan oleh Noviantry (2019), Kehamilan yang terlalu sering, multipara atau grandemultipara mempengaruhi proses embriogenesis, selaput ketuban lebih tipis sehingga mudah pecah sebelum waktunya. Pernyataan teori dari menyatakan semakin banyak paritas, semakin mudah terjadi infeksi amnion karena rusaknya struktur servik pada persalinan sebelumnya. Ketuban pecah dini lebih sering terjadi pada multipara, karena penurunan fungsi reproduksi, berkurangnya jaringan ikat, vaskularisasi dan servik yang sudah membuka satu cm akibat persalinan yang lalu. wanita yang berumur >35 tahun tergolong umur yang terlalu tua untuk melahirkan terkhusus pada ibu primi tua dan hal ini sangat berisiko meningkatkan terjadinya ketuban pecah dini. Meningkatnya umur juga membuat kondisi dan fungsi rahim menurun. Salah satu akibatnya adalah jaringan rahim yang tak lagi subur. Pada keadaan tertentu, kondisi hormonal pun tidak sebaik pada saat umur sebelumnya. Itu sebabnya, risiko keguguran, ketuban pecah, kematian janin, dan komplikasi lainnya juga meningkat.

Dalam Cunningham et al (2018) menyatakan bahwa sejalan dengan bertambahnya usia maka akan terjadi penurunan kemampuan organ- organ reproduksi untuk menjalankan fungsinya, keadaan ini juga mempengaruhi proses embryogenesis, kualitas sel telur juga semakin menurun, itu sebabnya kehamilan pada usia lanjut berisiko terhadap perkembangan yang janin tidak normal, kelainan bawaan, dan juga kondisi-kondisi lain yang mungkin mengganggu kehamilan dan persalinan seperti kelahiran dengan ketuban pecah dini. Umur ibu 35 tahun juga merupakan faktor predisposisi terjadinya ketuban pecah

dini karena pada usia ini sudah terjadi penurunan kemampuan organ-organ reproduksi untuk menjalankan fungsinya, keadaan ini juga mempengaruhi proses embryogenesis sehingga pembentukan selaput lebih tipis yang memudahkan untuk pecah sebelum waktunya.

Graviditas merupakan salah satu faktor penyebab ketuban pecah dini, dari penelitian yang dilakukan oleh Ayu dan Utama (2018) mengenai faktor – faktor yang berhubungan dengan kejadian ketuban pecah dini pada ibu hamil, ibu primigravida (ibu yang hamil pertama kali) akan cenderung merasa cemas dengan kehamilannya. Pada primigravida, kurangnya informasi dan komunikasi yang buruk mempengaruhi kesiapan wanita dalam menghadapi kehamilan. Ibu primigravida lebih berisiko untuk mengalami stress, dimana stress dapat merupakan faktor yang berkontribusi dalam komplikasi kehamilan maupun komplikasi persalinan.

Stress pada kehamilan dapat menyebabkan ketuban pecah dini melalui mekanismenya. Dari penelitian Marindratama (2014), bahwa kehamilan dengan kondisi stres, cemas dan dengan *depressive symptoms* dapat memicu meningkatnya sekresi hormon kortikotropin (CRH) yang diketahui berhubungan dengan hormon oksitoksin dan prostaglandin. Hormon ini memediasi kontraksi uterus, sehingga terjadi kelahiran BBLR dan kelahiran preterm. Kejadian stres dan depresi pada ibu hamil, lebih sering terjadi pada kehamilan trimester III, tepatnya pada usia kehamilan lebih dari 32 minggu. Perubahan hormonal yang drastis selama kehamilan termasuk hormon stres yang diaksis *hipotalamus-pituitari-adrenakortikal* (HPA) diduga penyebab terjadinya depresi. Selain itu, perubahan fisik dan emosi pada saat semakin bertambahnya usia kehamilan, mengharuskan tubuh ibu mengadakan adaptasi yang menimbulkan keluhan-keluhan fisik yang berdampak pada meningkatnya keluhan psikis yaitu rasa cemas, resah dan takut pada kehamilannya.

Faktor biokimia dan hormonal, selama masa kehamilan menjaga keutuhan dari selaput ketuban tetap terjaga oleh karena aktivitas *Matriks Metalloproteinase* (MMP) yang rendah dan konsentrasi *Tissue Inhibitor Matrix Metalloproteinase* (TIMP) yang relatif lebih tinggi. Saat mendekati persalinan keseimbangan tersebut akan bergeser, kadar MMP yang meningkat dan penurunan TIMP yang merangsang degradasi matrik ekstraseluler selaput ketuban sehingga menyebabkan ruptur selaput ketuban. Keadaan ini juga dipengaruhi oleh penurunan kadar progesteron dan estradiol mendekati kehamilan aterm dimana, meningkatkan konsentrasi MMP dan menurunkan TIMP yang menyebabkan terjadinya degradasi kolagen selaput ketuban. Pada mekanisme persalinan, peningkatan aktivitas MMP juga diimbangi oleh peningkatan aktivitas prostaglandin. Prostaglandin memicu produksi MMP pada serviks dan membran desidua untuk proses ripening (pelunakan) serviks dan aktivasi membran desidua. Prostaglandin berperan secara langsung maupun tidak langsung pada aktivasi perubahan serviks dan pecah ketuban. Peranan secara tidak langsung melalui aktivasi MMP. *Matriks Metaloproteinase-9* (MMP-9) mempunyai aktivitas proteolitik yang tinggi terhadap kolagen tipe IV, yaitu kolagen yang membangun membran basal serta ekspresinya di amnion meningkat pada saat memasuki masa persalinan. Peningkatan MMP-9 juga memberikan dampak pada degradasi matriks ekstraseluler dan proses apoptosis sel epitel amnion yang pada akhirnya menyebabkan proses perenggangan dan ruptur membran. Pada tahap awal katabolisme kolagen dimediasi oleh MMP-1 yang akan menghasilkan fragmen fragmen yang selanjutnya didegradasi kembali oleh MMP jenis lain termasuk MMP kelas gelatinase seperti MMP-9 (Bagus dkk., 2020).

Anemia pada kehamilan dapat menjadi faktor resiko terjadinya ketuban pecah dini. Penelitian dari Rahmadhania (2016), dampak anemia pada janin antara lain abortus, kematian intrauterin,

prematuritas, berat badan lahir rendah, cacat bawaan dan mudah infeksi. Pada ibu, saat kehamilan dapat mengakibatkan abortus, persalinan prematuritas, ancaman dekomposisi kordis dan ketuban pecah dini. Pada saat persalinan dapat mengakibatkan gangguan his, retensio plasenta dan perdarahan post partum karena atonia uteri. Kelahiran preterm masih merupakan salah satu penyebab terbesar dari mortalitas dan morbiditas di dunia. Kelahiran preterm dapat terjadi melalui berbagai cara, dengan infeksi maternal, hipoksia dan stres oksidatif menjadi 3 dalil mekanisme biologis utama. Defisiensi besi bisa meningkatkan risiko terhadap infeksi maternal, dan hemoglobin yang rendah bisa menyebabkan kondisi hipoksia kronik tingkat rendah yang menginduksi stres janin dan maternal. Imun sistem yang teraktivasi karena adanya infeksi dan inflamasi serta CRH atau kortisol yang dikeluarkan sebagai respon stres, bisa mengaktivasi *aksis hipotalamus-pituitari* janin atau maternal. Hal ini bisa menginisiasi kelahiran dan berakhir pada kelahiran preterm. Defisiensi besi juga bisa meningkatkan stres oksidatif yang berakhir pada rusaknya eritrosit dan unit *fetoplasenta*.

Pengetahuan adalah bagian dari perilaku seseorang, awal dari seseorang melakukan suatu tindakan biasanya disebabkan karena pengetahuan seseorang tentang yang akan dilakukan tersebut. Semakin luas pengetahuan seseorang semakin mudah orang melakukan perubahan dalam tindakannya. Hal tersebut menunjukkan bahwa seseorang yang dibekali oleh pengetahuan yang baik akan mempengaruhi tindakannya dan perubahan tersebut akan lebih bertahan lama. Dalam penelitian ini, sebagian besar sampel memiliki pendidikan menengah (SMA) yaitu sebesar 50 sampel, sedangkan yang berpendidikan rendah (SD,SMP) yaitu sebesar 32 sampel dan hanya 8 sampel yang memiliki pendidikan yang tinggi (D3,S1). Hal ini memungkinkan kurangnya pengetahuan dan informasi mengenai

kesehatan dalam kehamilan termasuk potensi komplikasi dalam kehamilan.

Islam juga mengajarkan pentingnya untuk mencari ilmu pengetahuan, sehingga seseorang memiliki bekal untuk dapat merubah perilakunya kearah yang lebih baik yang khususnya dapat meningkatkan derajat kesehatannya. Allah SWT berfirman dalam Q.S al-Alaq (96):1-5 yang berbunyi :

أَفْرَأَ بِأَسْمِ رَبِّكَ الَّذِي خَلَقَ (١) خَلَقَ الْإِنْسَانَ مِنْ عَلَقٍ (٢) أَفْرَأَ وَرَبُّكَ الْأَكْرَمُ (٣)
الَّذِي عَلَّمَ بِالْقَلَمِ (٤) عَلَّمَ الْإِنْسَانَ مَا لَمْ يَعْلَمْ (٥)

Terjemahan :

“Bacalah dengan (menyebut) nama Tuhanmu yang menciptakan. Dia telah menciptakan manusia dari segumpal darah. Bacalah, dan Tuhanmu Yang Maha Pemurah, yang mengajar (manusia) dengan perantaran kalam. Dia mengajar kepada manusia apa yang tidak diketahuinya.”

Dalam surat ini terdapat ajakan untuk membaca, belajar dan bahwa Tuhan yang mampu menciptakan manusia dari asal yang lemah akan mampu pula untuk mengajarkannya menulis yang merupakan sarana penting mengembangkan ilmu pengetahuan dan mengajarkannya sesuatu yang belum pernah diketahuinya. Allahlah yang mengajarkan ilmu kepada manusia. Selain itu surat ini mengingatkan kepada manusia bahwa kekayaan dan kekuasaan adakalanya dapat mendorong manusia untuk melanggar hukum dan ketentuan Allah. Padahal semua manusia akan kembali kepada-Nya (Shihab, 2012).

Surah ini juga mengajarkan kepada manusia bahwa Allah SWT memuliakan atau menjunjung tinggi martabat manusia melalui baca yang berarti dengan proses belajar mengajar itu manusia dapat menguasai ilmu-ilmu pengetahuan, sehingga manusia dapat mengetahui rahasia alam semesta yang bermanfaat bagi kesejahteraan hidupnya. Dalam surah ini juga mengandung perintah membaca yang

berarti berpikir secara teratur atau sistematis dalam mempelajari firman dan ciptaan-Nya, berpikir dengan mengkorelasikan antara ayat qauliah dan kauniah, sehingga manusia menemukan konsep-konsep sains dan ilmu pengetahuan (Shihab, 2012).

Kewajiban menuntut ilmu ini juga telah dijelaskan oleh Rasulullah Saw melalui sebuah hadist, dimana Rasulullah Saw bersabda :

طَلَبُ الْعِلْمِ فَرِيضَةٌ عَلَى كُلِّ مُسْلِمٍ

Artinya :

“Menuntut ilmu itu wajib atas setiap Muslim” (HR. Ibnu Majah no. 224, dari sahabat Anas bin Malik radhiyallahu ‘anhu, dishahihkan Al Albani dalam Shahih al-Jaami’ish Shaghiir no. 3913)

Ibu yang berpendidikan akan lebih mengetahui kebutuhan gizi ideal ketika hamil, sehingga lebih mempertimbangkan kebutuhan fisiologis daripada sekedar kepuasan psikis. Tinggi rendahnya taraf pendidikan ibu akan mendukung dan memberi peluang terhadap daya serap ilmu pengetahuan dan kemauan untuk mengetahui setiap hal yang berkaitan dengan kehamilan. Semakin tinggi tingkat pendidikan ibu, semakin baik kemampuan berpikir dan penerimaan informasi tentang pentingnya kesehatan dalam kehamilan termasuk pemenuhan gizi selama kehamilan (Susanti, 2018).

Menurut peneliti, bahwa pengetahuan seseorang erat kaitannya dengan pola pikir seseorang dalam menerima ataupun menganalisa informasi yang dia dapatkan baik dari media cetak atau non cetak bahkan sosialnya. Pola pikir tersebut yang nantinya akan membedakan antara individu satu dengan yang lainnya yang dipengaruhi oleh proses belajar baik dari instansi formal seperti sekolah dan non formal seperti media yang berimplikasi kepada perilaku dan pengetahuan kesehatan selama kehamilan termasuk pengetahuan mengenai ketuban pecah dini.

Hal ini sesuai dengan penelitian yang dilakukan Susanti (2018), dalam proses penerimaan dan mencari pengetahuan ada beberapa faktor yang berpengaruh. Yang pertama adalah *awareness* (kesadaran) yang erat kaitannya dengan konsep pemahaman dari potensi komplikasi dalam kehamilan sudah ada pada diri ibu sendiri baik didapatkan dari mendengar orang lain atau media sosial/elektronik dan membaca. Yang kedua adalah *interest* yang erat kaitannya dengan ibu sudah tertarik mengenai informasi potensi komplikasi dalam kehamilan seperti ketuban pecah dini dan ingin menerapkan bagaimana pencegahan dari komplikasi tersebut. Proses yang ketiga adalah *evaluation*, erat kaitannya dengan ibu sudah tertarik dengan informasi potensi komplikasi dalam kehamilan dan mulai memikirkan keuntungan dan kerugian dari informasi tersebut yang biasanya didalam tahapan tersebut ada pertimbangan dari orang sekitarnya. Yang keempat adalah *trial*, erat kaitannya dengan perubahan perilaku ibu untuk mencegah dan menghindari potensi komplikasi dalam kehamilan, setelah ibu mengetahui bahwa manfaat yang didapatkan lebih besar daripada kerugian, maka ibu mulai melakukan perubahan perilaku. Yang kelima adalah *adoption*, erat kaitannya dengan perubahan perilaku oleh ibu untuk mencegah agar tidak terjadi potensi komplikasi dalam kehamilan seperti ketuban pecah dini.

Sebagian besar dari sampel penelitian merupakan ibu rumah tangga (IRT) yaitu sebanyak 67 sampel. Sedangkan yang memiliki pekerjaan profesional yaitu sebanyak 23 sampel. Ibu hamil yang merupakan IRT harus bekerja dengan berat sepanjang hari untuk memenuhi keperluan keluarganya di rumah dan hal ini tentu sangat menguras energi dari ibu hamil. Pola pekerjaan ibu hamil dapat berpengaruh terhadap kebutuhan energi, kerja fisik pada saat hamil yang terlalu berat dan lama dapat menyebabkan kelelahan. Ibu hamil yang memiliki pekerjaan profesional (PNS, Wiraswasta dan Nakes) juga memiliki pola pekerjaan yang cukup berat. Menurut peneliti ibu

hamil yang bekerja secara berlebihan hingga menimbulkan kelelahan pada ibu hamil baik yang memiliki pekerjaan profesional maupun ibu rumah tangga dapat menyebabkan meningkatnya resiko terjadinya ketuban pecah dini.

Penelitian yang dilakukan oleh Irwan dkk (2019), kelelahan yang timbul akibat bekerja terlalu berat dapat menyebabkan korioamnion menjadi lemah sehingga muda mengalami ketuban pecah dini. Kelelahan akibat bekerja biasanya akan menimbulkan keluhan berupa nyeri pada perut bagian bawah atau terjadinya kontraksi terus-menerus yang bahkan dapat menyebabkan ketuban pecah sebelum pada waktunya. Sedangkan menurut Ayu dan Utama (2018), bekerja pada umumnya menyita waktu dan tenaga. Bagi seorang Ibu, bekerja akan mempengaruhi kehidupan keluarga juga keadaan kesehatannya terutama kesehatan reproduksi. Kelelahan dalam bekerja dapat mengakibatkan lemahnya korioamnion sehingga memudahkan timbulnya ketuban pecah dini. Berbeda dengan ibu yang tidak bekerja atau ibu rumah tangga yang memiliki waktu lebih banyak dalam memelihara kesehatannya dan keluarga, sehingga risiko mengalami penyulit dalam kehamilan dan persalinan lebih rendah. Namun, faktor seperti usia, gravida, partus, riwayat abortus, Pendidikan dan pekerjaan dalam penelitian ini hanya dimasukkan dalam karakteristik responden dan tidak dilakukan penilaian untuk melihat ada tidaknya hubungan.

Indeks massa tubuh merupakan alat sederhana untuk memantau status gizi orang dewasa khususnya yang berkaitan dengan kelebihan dan kekurangan berat badan. Pengukuran berat badan sebelum hamil lebih tepatnya diukur dengan menggunakan indeks massa tubuh. Penghitungan indeks massa tubuh dilakukan dengan cara membagi berat badan sebelum hamil dengan tinggi badan ibu dalam meter kuadrat. Berat badan sebelum hamil menggambarkan cadangan energi yang dimiliki ibu sebagai sumber zat gizi bagi janin. Ibu hamil dengan indeks massa tubuh (IMT) obesitas berkaitan dengan luaran kehamilan

seperti preeklampsia/eklampsia, persalinan dengan induksi, mendapatkan bayi dengan makrosomia, mengalami seksio sesarea, dan perdarahan postpartum. Marchi et al (2015) melaporkan beberapa risiko bagi ibu dengan obesitas, yaitu berisiko mengalami diabetes gestasional, hipertensi, seksio sesarea, mendapatkan bayi dengan kelahiran preterm, kematian, dan malformasi.

Faktor-faktor yang mempengaruhi penambahan berat badan ibu hamil diantaranya adalah usia, aktivitas ibu, status kesehatan, suhu lingkungan, pengetahuan tentang gizi, kemampuan membeli makanan dan lingkungan sosial. Menurut penelitian dari Irmawati (2017), faktor-faktor yang mempengaruhi indeks massa tubuh adalah :

1. Usia

Terdapat hubungan yang signifikan antara usia yang lebih tua dengan IMT kategori obesitas. Subjek penelitian pada kelompok usia 40 tahun memiliki risiko lebih tinggi mengalami obesitas dibandingkan kelompok usia kurang dari 40 tahun. Keadaan ini dicurigai oleh karena lambatnya proses metabolisme, berkurangnya aktivitas fisik, dan frekuensi konsumsi pangan yang lebih sering.

2. Pola Makan

Pola makan adalah pengulangan susunan makanan yang terjadi saat makan. Pola makan berkenaan dengan jenis, proporsi dan kombinasi makanan yang dimakan oleh seorang individu, masyarakat atau sekelompok populasi. Makanan cepat saji berkontribusi terhadap peningkatan indeks massa tubuh sehingga seseorang dapat menjadi obesitas. Hal ini terjadi karena kandungan lemak dan gula yang tinggi pada makanan cepat saji. Selain itu peningkatan porsi dan frekuensi makan juga berpengaruh terhadap peningkatan obesitas. Orang yang mengkonsumsi makanan tinggi lemak lebih cepat mengalami

peningkatan berat badan dibanding mereka yang mengonsumsi makanan tinggi karbohidrat dengan jumlah kalori yang sama.

3. Aktivitas Fisik

Aktivitas fisik menggambarkan gerakan tubuh yang disebabkan oleh kontraksi otot menghasilkan energi ekpenditur. Menjaga kesehatan tubuh membutuhkan aktivitas fisik sedang atau bertenaga serta dilakukan hingga kurang lebih 30 menit setiap harinya dalam seminggu. Penurunan berat badan atau pencegahan peningkatan berat badan dapat dilakukan dengan beraktivitas fisik sekitar 60 menit dalam sehari.

Dalam penelitian ini peneliti juga mencoba untuk melihat hubungan antara kenaikan berat badan selama kehamilan dengan kejadian ketuban pecah dini dimana kenaikan berat badan selama kehamilan ini ditentukan berdasarkan indeks massa tubuh sebelum hamil sesuai dengan rekomendasi dari *Institute Of Medicine*. Idealnya, total kenaikan berat badan selama kehamilan dihitung sebagai selisih antara berat badan pada kunjungan prenatal pertama dan terakhir sebelum persalinan. Namun dalam praktiknya, seringkali pengukuran ini bervariasi sehingga berat badan sebelum hamil yang dilaporkan sendiri digunakan untuk menghitung kenaikan berat badan selama kehamilan total. Namun, masalah lain dapat muncul seperti pada pasien yang perawatan prenatalnya dimulai setelah trimester pertama tentu hal ini membuat perhitungan kenaikan berat badan selama hamil tidak efektif.

Dalam keadaan ini, menurut (Kominiarek & Peaceman, 2017) salah satu rekomendasinya adalah menggunakan berat badan sebelum hamil dengan berat badan kunjungan prenatal terakhir sebelum persalinan. Dalam penelitian ini, peneliti melakukan perhitungan mengenai kenaikan berat badan selama kehamilan dengan melihat berat badan ibu sebelum hamil dengan berat badan ibu sebelum persalinan. Peneliti lebih banyak melihat pada berat badan sebelum

hamil karena kebanyakan pasien merupakan pasien rujukan dari puskesmas-puskesmas daerah sehingga data mengenai kunjungan pertama prenatalnya tidak lengkap. Kenaikan berat badan ibu hamil merupakan komponen hasil penjumlahan berat badan ibu sebelum hamil dan kenaikan berat badan selama kehamilan. Kenaikan berat badan selama kehamilan merupakan gambaran laju pertumbuhan janin dalam kandungan yang perlu diperhatikan karena kenaikan berat badan yang kurang maupun berlebih dapat menimbulkan permasalahan yang serius bagi ibu dan bayinya

Setelah menghitung kenaikan berat badan selama kehamilan peneliti mengkategorikan berdasarkan rekomendasi *Institute of Medicine* dengan melihat indeks massa tubuh pada ibu hamil untuk mengetahui kenaikannya normal, kurang ataupun berlebih. Kemudian dilakukan uji statistik *Chi-Square* untuk melihat ada tidaknya hubungan yang bermakna antara kenaikan berat badan pada ibu hamil dengan kejadian ketuban pecah dini. Pada penelitian ini didapatkan hasil bahwa ibu hamil yang memiliki indeks massa tubuh obese dengan peningkatan berat badan yang berlebih dan kurang berhubungan dengan kejadian ketuban pecah dini. Pada penelitian ini ibu hamil dengan kategori indeks massa tubuh obese dengan kenaikan berat badan yang berlebih sebanyak 27 lebih banyak dari pada kategori lain. Penelitian sesuai dengan penelitian yang dilakukan oleh Silva et.al (2019) bahwa kenaikan berat badan yang kurang selama kehamilan berhubungan dengan kejadian ketuban pecah dini sama halnya dengan kenaikan berat badan selama yang berlebih selama kehamilan berhubungan dengan kejadian ketuban pecah dini. Hasil penelitian ini juga sama dengan penelitian yang dilakukan oleh Chen et.al (2010) bahwa kenaikan berat badan yang berlebih selama kehamilan memiliki hubungan yang signifikan dengan terjadinya ketuban pecah dini. Penelitian lain yang juga serupa adalah penelitian dari Liu et.al (2015) bahwa ibu hamil yang mengalami kenaikan berat

badan yang berlebih akan meningkatkan resiko terjadinya ketuban pecah dini. Hal ini disebabkan karena penumpukan jaringan adiposa yang berlebihan di dalam tubuh. Kenaikan berat badan tersebut dipengaruhi oleh berbagai faktor, terutama asupan nutrisi, metabolisme ibu, dan aktivitas fisik ibu, selain itu dipengaruhi oleh status antropometri ibu pada awal sebelum kehamilan. Indikator antropometri di beberapa negara yang berhubungan dengan kenaikan berat badan di antaranya berat badan, tinggi badan, indeks massa tubuh, dan massa lemak serta massa bebas lemak.

Kenaikan berat badan selama kehamilan dapat dipengaruhi oleh beberapa faktor, terutama asupan nutrisi ibu, metabolisme tubuh, aktivitas fisik dan dipengaruhi oleh status antropometri ibu sebelum hamil. Sehingga kenaikan berat badan selama kehamilan yang dialami ibu dapat dipengaruhi oleh indeks massa tubuh sebelum hamil. Selama proses kehamilan akan terjadi akan terdapat penumpukan cairan dan lemak pada tubuh ibu, perkembangan plasenta, cairan amnion, dan juga perkembangan janin itu sendiri sebagai persiapan kelahiran bayi, perubahan tersebut mengakibatkan kenaikan berat badan yang bervariasi antara ibu satu dan lainnya.

Kenaikan berat badan yang berlebih juga dikaitkan dengan resiko kehamilan yang tinggi dan berpengaruh terhadap kelahiran anak nantinya. Kenaikan berat badan yang berlebih juga dikaitkan dengan perkembangan adiposa pada masa kanak-kanak hingga obesitas, sehingga obesitas ini akan berpengaruh pada ibu dan keturunannya. Mekanismenya sendiri, kenaikan berat badan yang berlebih pada ibu hamil akan membuat janin yang berkembang akan meningkatkan konsentrasi glukosa, insulin, asam amino dan lipid serta sitokin pro inflamasi yang semuanya berasal dari jaringan adiposa ibu. Selain itu penumpukan cairan dan lemak pada tubuh ibu, cairan amnion dan perkembangan janin itu sendiri dan hal ini dapat mempresentasikan

makrosomia sehingga meningkatkan resiko terjadinya ketuban pecah dini (Restall et al., 2014).

2. Keterbatasan Penelitian

Penelitian yang dilakukan memiliki beberapa keterbatasan seperti kurangnya ketersediaan data dalam rekam medik sehingga mengharuskan peneliti untuk mencari sampel lain. Kemudian data yang tertulis pada buku registrasi bagian maternal tidak lengkap seperti nomor rekam medik yang tidak dituliskan sehingga rekam medik dari pasien tersebut tidak dapat dicari. Keterbatasan lain dari penelitian ini adalah banyak faktor yang dapat mempengaruhi ketuban pecah dini tapi tidak dilakukan penilaian dalam penelitian ini yang kemungkinan dapat mempengaruhi hasil dari penelitian.



BAB V

KESIMPULAN DAN SARAN

A. Kesimpulan

Al-Qur'an telah menjelaskan berbagai bentuk kebesaran Allah SWT, salah satunya melalui proses penciptaan manusia. Salah satu ayat yang menjelaskan hal tersebut terdapat pada Q.S al-Mu'min (60):47, ayat tersebut menjelaskan penciptaan manusia mulai dari setetes mani atau *Nutfah* berlanjut ke fase *Mudigah* dan masuk ke fase *Izham* dimana tulang dan otot telah terbentuk hingga bayi dilahirkan. Apa yang telah Allah SWT jelaskan dalam al-Qur'an selama berabad-abad yang lalu telah dibuktikan dengan ilmu pengetahuan modern saat ini. Allah SWT juga telah menjelaskan bahwa ibu yang sedang akan mengalami berbagai cobaan, ibu yang hamil akan mengandung dengan susah payah, dalam keadaan yang lemah dan melahirkan pun dalam keadaan susah payah. Hal ini telah dijelaskan oleh Allah dalam Q.S al-Ahqaf (46):15 dan Q.S Luqman (31):14, salah satu cobaan yang dialami oleh ibu hamil adalah ketuban pecah dini.

Berdasarkan hasil penelitian yang dilakukan tentang Hubungan Antara Indeks Massa Tubuh Pada Ibu Hamil Dengan Kejadian Ketuban Pecah Dini di Kabupaten Wajo maka dapat disimpulkan sebagai berikut :

1. Tidak terdapat hubungan yang bermakna antara indeks massa tubuh *underweight* pada ibu hamil dengan kejadian ketuban pecah dini.
2. Tidak terdapat hubungan yang bermakna antara indeks massa tubuh normal pada ibu hamil dengan kejadian ketuban pecah dini.
3. Tidak terdapat hubungan yang bermakna antara indeks massa tubuh *overweight* pada ibu hamil dengan kejadian ketuban pecah dini.
4. Tidak terdapat hubungan yang bermakna antara indeks massa tubuh obese pada ibu hamil dengan kejadian ketuban pecah dini.
5. Terdapat hubungan yang bermakna antara kenaikan berat badan selama kehamilan dengan kejadian ketuban pecah dini.

Meskipun pada penelitian ini tidak ditemukan adanya hubungan yang bermakna antara indeks massa tubuh dengan kejadian ketuban pecah dini, penting bagi ibu hamil maupun calon ibu hamil untuk menjaga berat badan dan indeks massa tubuh dalam batas normal. Karena indeks massa tubuh yang berlebih maupun kurang merupakan faktor resiko dari berbagai penyakit. Salah satu cara menjaga indeks massa tubuh adalah dengan makan dan minum. Allah SWT dalam Q.S al-A'raaf (7):31 menjelaskan janganlah berlebih-lebihan dalam makan dan minum. Sejalan dengan ayat ini, Rasulullah Saw bersabda melalui hadist yang diriwayatkan oleh Tirmidzi, Ibnu Majah dan Ahmad bahwa Rasulullah Saw menganjurkan umatnya untuk berhenti makan sebelum kenyang.

B. Saran

Saran yang diajukan setelah melakukan penelitian ini adalah sebagai berikut :

1. Pihak Rumah Sakit

Dengan adanya beberapa keterbatasan yang dialami oleh peneliti dalam penelitian ini, maka diharapkan pihak Rumah Sakit untuk meningkatkan sistem pencatatan dalam rekam medik pasien dengan menuliskan secara lengkap isi rekam medik yang berkaitan dengan pasien termasuk pemeriksaan dasar seperti pemeriksaan antropometri pasien. Dengan tujuan agar memudahkan peneliti lain kedepannya dalam melakukan penelitian melalui rekam medik.

2. Bagi Peneliti Lain

Dengan telah dilakukannya penelitian ini, perlu dilakukan penelitian lebih lanjut mengenai hubungan indeks massa tubuh pada ibu hamil dengan kejadian ketuban pecah dini dengan memperhatikan variabel lain yang menjadi faktor terjadinya ketuban pecah dini sehingga didapatkan keterikatan langsung antara indeks massa tubuh dengan ketuban pecah dini.

DAFTAR PUSTAKA

- Abdelazim, I. A. "Insulin-like growth factor binding protein-1 (Actim PROM test) for detection of premature rupture of fetal membranes". *Journal of Obstetrics and Gynaecology Research* 40, no. 4 (2014): h. 961–967.
- Agbara, J. O., Fabamwo, A. O., & Oshodi, Y. A. "Diagnosis of foetal membrane ruptures: Placental alpha-microglobulin-1 to the rescue". *Tropical Journal of Obstetrics and Gynaecology* 34, no. 2 (2017): h. 85–90.
- Assefa, N. E., Berhe, H., Girma, F., Berhe, K., Berhe, Y. Z., Gebreheat, G., Werid, W. M., Berhe, A., Rufae, H. B., & Welu, G. "Correction to: Risk factors of premature rupture of membranes in public hospitals at Mekele city, Tigray, a case control study". *BMC Pregnancy and Childbirth* 18, no. 1 (2018): h. 1–7.
- Ayu, B. F., Utama, F. "Faktor – Faktor Yang Berhubungan Dengan Kejadian Ketuban Pecah Dini Pada Ibu Hamil Yang Melakukan Persalinan Di Rsud H. Abdoel Madjid Batoe Batanghari, Jambi". *Skripsi*. Palembang: Fakultas Kesehatan Masyarakat UNSRI, 2018.
- Aziz, M. A., Krisnadi, S., Setiabudiawan, B., & Handono, B. "Pengaruh Pemberian Vitamin D3 Terhadap Kadar Reactive Oxygen Species (ROS) pada Sel PHM1-41 yang Mengalami Hipoksia". *Majalah Kedokteran Bandung* 50, no. 3 (2018): h. 194–200.
- Bagus, I., Kurniawan, R., Surya, I. G. P., Negara, K. S., Sanjaya, I. N. H., Bagus, I., Fajar, G., Putra, I. G. M., Gde, T., Suwardewa, A., & Megadhana, I. W. "Hubungan ekspresi matriks metaloproteinase-9 (mmp-9) pada sel amnion dengan terjadinya ketuban pecah dini". *Medicina* 51, no.2 (2020):h. 104–107.
- Bhavadharini, B., Anjana, R. M., Deepa, M., Jayashree, G., Nrutya, S., Shobana, M., Malanda, B., Kayal, A., Belton, A., Joseph, K., Rekha, K., Uma, R., & Mohan, V. "Gestational weight gain and pregnancy outcomes in relation to body mass index in Asian Indian women". *Indian Journal of Endocrinology*

and Metabolism 21, no. 4 (2017): h. 588–593.

Borg, H. M., Omar, M., & Suliman, G. A. "The Study of Vaginal Fluid Urea , Creatinine , B-HCG and Placental Alpha-1 Microglobulin in Diagnosis of Premature Rupture of Membranes". *Journal of Obstetrics and Gynecology* 9, (2019): h. 811–826.

BPPSDMK. *Penilaian Status Gizi*. Jakarta: Kementerian Kesehatan Republik Indonesia, 2017.

Chandra, I., & Sun, L. "Third trimester preterm and term premature rupture of membranes: Is there any difference in maternal characteristics and pregnancy outcomes?". *Journal of the Chinese Medical Association* 80, no. 10 (2017): h. 657–661.

Chen, Z., Du, J., Shao, L., Zheng, L., Wu, M., Ai, M., & Zhang, Y. "International Journal of Gynecology and Obstetrics Prepregnancy body mass index , gestational weight gain , and pregnancy outcomes in China". *International Journal of Gynecology and Obstetrics* 109, no. 1 (2010): h. 41–44.

Cunningham, F. G., Leveno, K. J., Bloom, S. L., Dashe, J. S., Hoffman, B. L., Casey, B. M., & Spong, C. Y. *William Obstetrics* 25th ed. New York: McGraw-Hill Companies Inc, 2018.

Dinkes Kab.Wajo . *Profil Kesehatan Kabupaten Wajo*. Sengkang: Dinas Kesehatan Kabupaten Wajo, 2020.

Drassinower, D., Friedman, A. M., Običan, S. G., Levin, H., & Gyamfi-bannerman, C. "Prolonged Latency of Preterm Premature Rupture of Membranes and Risk of Neonatal Sepsis". *American Journal of Obstetrics and Gynecology* (2016).

Fuad, M. F. "Hubungan Antara Indeks Massa Tubuh pada Ibu Hamil dengan Kejadian Ketuban Pecah Dini di Rs Pku Muhammadiyah Karanganyar". *Skripsi*. Surakarta: Fakultas Kedokteran UNS, 2018.

- Furukawa, S., Matsuda, M., Furukawa, S., Fujita, T., Shimabukuro, M., & Iwaki, M. "Increased oxidative stress in obesity and its impact on metabolic syndrome Find the latest version : Increased oxidative stress in obesity and its impact on metabolic syndrome". *The Journal of Clinical Investigation* 114, no. 12 (2017): h. 1752–1761.
- Habibah, W. N. "Hubungan Usia Ibu, Paritas, dan Kadar Hemoglobin Terhadap Kejadian Ketuban Pecah Dini Pada Kehamilan Aterm di RSUD Aghisna Medika Cilacap". *Skripsi*. Surakarta: Fakultas Kedokteran UMS, 2018.
- Hassanzadeh, A., Paknahad, Z., & Khoigani, M. "The relationship between macro- and micro-nutrients intake and risk of preterm premature rupture of membranes in pregnant women of Isfahan". *Advanced Biomedical Research* 5, no. 1 (2016): h. 155.
- Ilhan, N., Aygun, B. K., & Gungor, H. "The relationship between the latency period, infection markers, and oxidant and antioxidant states in women with preterm premature rupture of membranes". *Irish Journal of Medical Science* 186, no. 4 (2017): h. 965–970.
- Irmawati, C. "Hubungan Indeks Massa Tubuh (Imt) Terhadap Volume Maksimal O₂ (VO₂max) Pada Ekstrakulikuler Bola Voli Putri Smk Bina Bangsa Malang". *Skripsi*. Malang: Fakultas Ilmu Kesehatan UMM, 2017.
- Irwan, H., Yusuf, H., & Kunci, K. "Hubungan Antara Pekerjaan dan Usia Kehamilan Dengan Kejadian Ketuban Pecah Dini Di Rumah Sakit Umum Bahagia Makassar 2019". *Jurnal Kesehatan Delima Pelamonia* 3, no. 2 (2019): h. 118–123.
- Kartini. "Gambaran Karakteristik Ibu Bersalin Yang Mengalami Ketuban Pecah Dini (KPD) di Puskesmas Karang Taliwang". *Skripsi*. Mataram: Fakultas Ilmu Kesehatan UMMAT, 2019.
- Kemendes RI. *Profil Kesehatan Indonesia*. Jakarta: Departemen Kesehatan RI, 2019.

- Kementerian Agama RI. "*Tafsir Ilmi: Penciptaan Manusia Dalam Perspektif Al-Qur'an dan Sains*". Jakarta: Kemenag RI, 2012.
- Kominiarek, M. A., & Peaceman, A. M. "Gestational weight gain". *American Journal of Obstetrics and Gynecology* 217, no. 6 (2017): h. 642–651.
- Lim, J. U., Lee, J. H., Kim, J. S., Hwang, Y. Il, Kim, T. H., Lim, S. Y., Yoo, K. H., Jung, K. S., Kim, Y. K., & Rhee, C. K. "Comparison of World Health Organization and Asia-Pacific body mass index classifications in COPD patients". *International Journal of COPD* 12, (2017): h. 2465–2475.
- Liu, L., Hong, Z., & Zhang, L. "Associations of prepregnancy body mass index and gestational weight gain with pregnancy outcomes in nulliparous women delivering single live babies". *Nature Publishing Group* 5, (2015): h. 1–9.
- Marchi J, Berg M, Dencker A, Olander EK, Begley C. "Risks associated with obesity in pregnancy, for the mother and baby: a systematic review of review". *Obesity Reviews* 16, no. 8 (2015):h. 621-638.
- Marindratama, H. "Hubungan Pertambahan Berat Badan Ibu Hamil Trimester Iii Dengan Berat Bayi Lahir Di Kabupaten Semarang". *Skripsi*. Surakarta: Fakultas Kedokteran UMS, 2014.
- Masho, S. W., Bishop, D. L., & Munn, M. "Pre-pregnancy BMI and weight gain: Where is the tipping point for preterm birth?". *BMC Pregnancy and Childbirth* 13, no. 120 (2013):h. 1-10.
- Nasution, A. H. "Embriologi Manusia Dalam Perspektif Al-Qur'an". *Nizhamiyah* 10, no.2 (2020): h. 72–86.
- Negara, K. S., Mulyana, R. S., & Pangkahila, E. S. *Buku Ajar Ketuban Pecah Dini*. Denpasar: Fakultas Kedokteran UNUD, 2017.
- Negara, K. S., Suwiyoga, K., Arijana, K., & Tunas, K. "Role of Apoptosis Inducing Factor (AIF) as risk factors of premature rupture of membranes". *Biomedical and Pharmacology Journal* 11, no. 2 (2018): h. 719–724.

- Noviantry, N. Q. A. "Hubungan Usia Dan Paritas Ibu Bersalin Dengan Kejadian Ketuban Pecah Dini Di Ruang Ponek Rsud Aceh Tamiang Tahun 2018". *Skripsi*. Fakultas Kesehatan Masyarakat Institut Kesehatan Helvetia, 2018.
- Pakpahan, T. L. "Hubungan Ketuban Pecah Dini Dengan Kejadian Kala II Lama Pada Ibu Bersalin di RSUD Dr.H. Abdul Moeloek Provinsi Lampung". *Skripsi*. Lampung: Fakultas Kedokteran UNILAM, 2017.
- POGI. "Pedoman Nasional Pelayanan Kedokteran Ketuban Pecah Dini". Jakarta: Perkumpulan Obstetri dan Ginekologi Indonesia, 2016.
- Prawirohardjo, Sarwono. "Ilmu Kebidanan". Jakarta: Yayasan Bina Pustaka Sarwono Prawirohardjo, 2016.
- Rahayu, B., Sari, A. N., Kebidanan, P. D., Ahmad, S., & Yogyakarta, Y. "Studi Deskriptif Penyebab Kejadian Ketuban Pecah Dini (KPD) pada Ibu Bersalin". *Indonesian Journal Of Nursing and Midwifery* 5, no. 2 (2017): h. 134–138.
- Ramadhania, S. K. "Hubungan Usia Ibu, Paritas, Jumlah Janin, dan Anemia Dengan Diagnosis Kejadian Ketuban Pecah Dini (KPD) di Rumah Sakit Umum Tangerang Selatan Pada Tahun 2015". *Skripsi*. Jakarta: Fakultas Kedokteran dan Ilmu Kesehatan UIN Syarif Hidayatullah, 2016.
- Restall, A., Taylor, R. S., Thompson, J. M. D., Flower, D., Dekker, G. A., Kenny, L. C., Poston, L., & McCowan, L. M. E. "Risk factors for excessive gestational weight gain in a healthy, nulliparous cohort". *Journal of Obesity* 9, no. 13093 (2014): h. 1-12.
- Rif'ati, N. L. "Hubungan Korioamnionitis Dengan Asfiksia Neonatus Pada Kehamilan Dengan Ketuban Pecah Dini". *Jurnal Kedokteran Diponegoro* 7, no. 2 (2018): h. 1143-1153.
- Sari, I. M., Adisasmita, A. C., Prasetyo, S., Amelia, D., & Purnamasari, R. "Effect of premature rupture of membranes on preterm labor: a case-control study in

- Cilegon, Indonesia". *Epidemiology and Health* 42, (2020): h. 1-6.x`
- Schmitz, T., Sentilhes, L., Lorthe, E., Gallot, D., Madar, H., Doret-dion, M., Beucher, G., Charlier, C., Cazanave, C., Delorme, P., Garabédian, C., Azria, E., Tessier, V., Sénat, M., & Kayem, G. "European Journal of Obstetrics & Gynecology and Reproductive Biology Preterm premature rupture of the membranes : Guidelines for clinical practice from the French College of Gynaecologists and Obstetricians". *European Journal of Obstetrics and Gynecology* 236, (2019): h. 1–6.
- Shihab, M. Quraish. *Tafsir Al-Mishbah :pesan, kesan dan keserasian Al-Qur'an*. Jakarta: Lentera Hati, 2012.
- Silva, F. P., Souza, R. T., Cecatti, J. G., Jr, R. P., Tedesco, R. P., Lajos, G. J., Nomura, M. L., Rehder, P. M., Dias, T. Z., Oliveira, P. F., Silva, C. M., & Multicenter, B. "Role of Body Mass Index and gestational weight gain on preterm birth and adverse perinatal outcomes". *Scientific Reports* 9, (2019):h. 1–12.
- Strauss, J. F. "*Extracellular Matrix Dynamics and Fetal Membrane Rupture*". *Reproductive Sciences* 20, no. 2 (2013): h. 140–153.
- Sung, S. J., Lee, S. M., Kim, S., Kim, B. J., Park, C., Park, J. S., Jun, J. K., & Park, C. "The Risk of Spontaneous Preterm Birth according to Maternal Pre-pregnancy Body Mass Index in Twin Gestations". *Journal Korean Med Sci* 33, no.13 (2018): h 1–8.
- Susanti, B. N., Kridawati, A., & Raharjo, T. B. wahyuni. "Analisis Kejadian Ketuban Pecah Dini Pada Ibu Bersalin Di Klinik Pratama Melania Pademangan Jakarta Utara Tahun 2017". *Jurnal Formil (Forum Ilmiah Kesmas Respati* 3, no. 2 (2018): h. 59.
- Susanti, Eda. "Perspektif Islam Dan Kesehatan Mengenai Resiko 4 (Empat) Terlalu Terhadap Potensi Komplikasi Dalam Kehamilan Di Wilayah Kerja Dinas Kesehatan Kabupaten Simeulue Provinsi Aceh Tahun 2018". *Tesis*.

Medan: Fakultas Kesehatan Masyarakat Institut Kesehatan Helvetia, 2018.

The American College of Obstetricians and Gynecologists. "Committee Opinion no. 548: Weight Gain During Pregnancy". *Obstetrics and Gynecology* 121, no. 1 (2013): h. 210.

Toprak, E., Bozkurt, M., Çakmak, B. D., Özçimen, E. E., Silahlı, M., Yumru, A. E., & Çalışkan, E. (2017). "Platelet-to-lymphocyte ratio: A new inflammatory marker for the diagnosis of preterm premature rupture of membranes". *Journal of the Turkish German Gynecology Association* 18, no. 3 (2017): h. 122–126.

Wiradharma, W., I Md, K., & I Wyn, D. A. "Risiko Asfiksia pada Ketuban Pecah Dini di RSUP Sanglah". *Sari Pediatri* 14, no. 5 (2016): h. 316.

Zakirah, S. C., Eyanoer, P. C., Azali, C. N., & Wiweko, B. (2020). "Premature Rupture of Membrane Outcome Determinants in Reproductive Age Women". *Journal of Maternal and Child Health* 05, no.04 (2020): h 376–386.

Zhong, Y., Cahill, A. G., MacOnes, G. A., Zhu, F., & Odibo, A. O. "The association between prepregnancy maternal body mass index and preterm delivery". *American Journal of Perinatology* 27 no. 4 (2010):h. 293–298.

UNIVERSITAS ISLAM NEGERI
ALAUDDIN
M A K A S S A R

LEMBAR OBSERVASIONAL

Data Umum :

A. Pasien

1. Nama :
2. TTL :
3. Umur :
4. Alamat :
5. Suku :
6. Agama :
7. Pendidikan :
8. Pekerjaan :
9. BJPS/Non BPJS :
10. No. RM :



UNIVERSITAS ISLAM NEGERI
ALAUDDIN
M A K A S S A R

LEMBAR OBSERVASIONAL

Data khusus

No	No.RM	Usia	Gravida	Partus	Abortus	Tinggi Badan	BB Sebelum hamil	IMT Sebelum Hamil	BB Saat Hamil	Kenaikakan BB selama kehamilan	KPD Aterm	KPD Preterm	Pekerjaan	Pendidikan

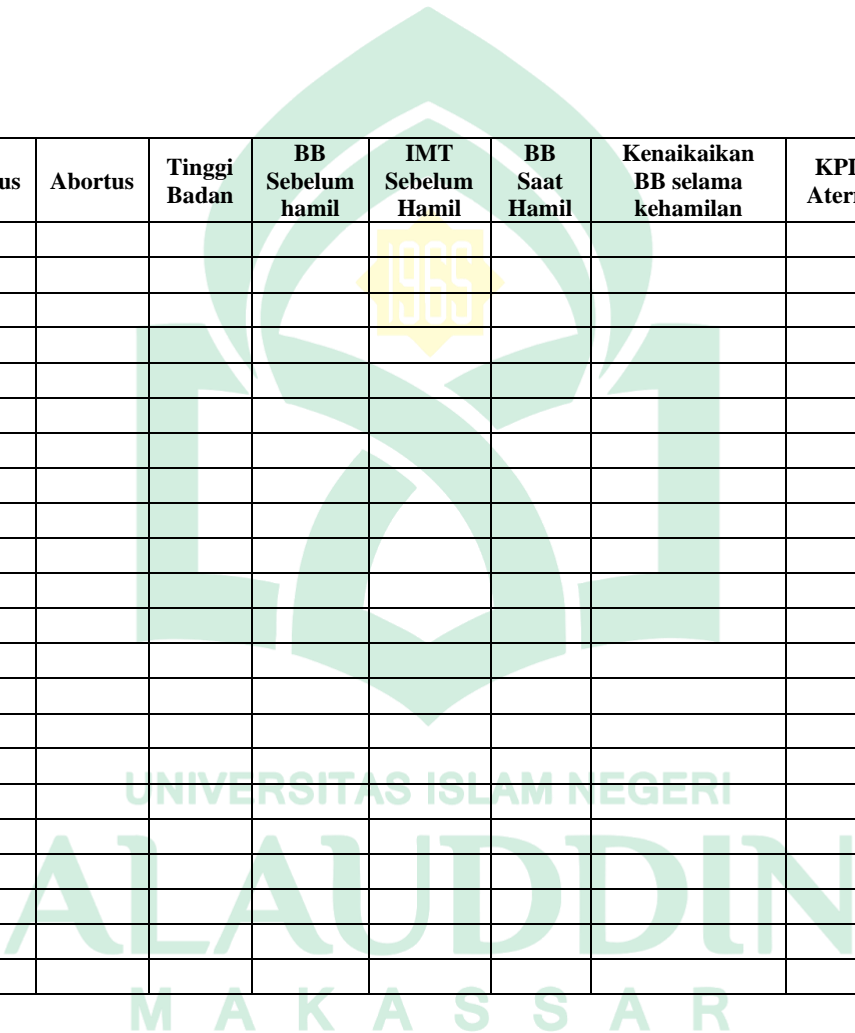

LAMPIRAN 2

1. Deskriptif Data

Gravida

		Frequency	Percent	Valid Percent	Cumulative Percent
Valid	1.00	29	32.2	32.2	32.2
	2.00	23	25.6	25.6	57.8
	3.00	25	27.8	27.8	85.6
	4.00	13	14.4	14.4	100.0
	Total	90	100.0	100.0	

Partus

		Frequency	Percent	Valid Percent	Cumulative Percent
Valid	.00	33	36.7	36.7	36.7
	1.00	27	30.0	30.0	66.7
	2.00	22	24.4	24.4	91.1
	3.00	8	8.9	8.9	100.0
	Total	90	100.0	100.0	

Abortus

		Frequency	Percent	Valid Percent	Cumulative Percent
Valid	.00	76	84.4	84.4	84.4
	1.00	13	14.4	14.4	98.9
	2.00	1	1.1	1.1	100.0
	Total	90	100.0	100.0	

Pekerjaan

		Frequency	Percent	Valid Percent	Cumulative Percent
Valid	IRT	67	74.4	74.4	74.4
	Nakes	4	4.4	4.4	78.9
	PNS	4	4.4	4.4	83.3
	Wiraswasta	15	16.7	16.7	100.0
	Total	90	100.0	100.0	

Pendidikan_terakhir

		Frequency	Percent	Valid Percent	Cumulative Percent
Valid	D3	2	2.2	2.2	2.2
	S1	6	6.7	6.7	8.9
	SD	6	6.7	6.7	15.6
	SMA	50	55.6	55.6	71.1
	SMP	26	28.9	28.9	100.0
	Total	90	100.0	100.0	

Descriptive Statistics

	N	Minimum	Maximum	Mean	Std. Deviation
Usia	90	20.00	49.00	29.3667	6.23591
Tinggi_Badan	90	142.00	1515.00	241.5556	330.47426
Berat_badan_sebelum_hamil	90	34.00	1004.00	72.0000	115.12231
Valid N (listwise)	90				

IMT

		Frequency	Percent	Valid Percent	Cumulative Percent
Valid	Normal	19	21.1	21.1	21.1
	Obese	40	44.4	44.4	65.6
	Overweight	3	3.3	3.3	68.9
	Underweight	28	31.1	31.1	100.0
	Total	90	100.0	100.0	

KPD

		Frequency	Percent	Valid Percent	Cumulative Percent
Valid	Aterm	80	88.9	88.9	88.9
	Preterm	10	11.1	11.1	100.0
	Total	90	100.0	100.0	

2. Chi Square

IMT * KPD Crosstabulation

Count

		KPD		Total
		Aterm	Preterm	
IMT	Normal	18	1	19
	Obese	36	4	40
	Overweight	2	1	3
	Underweight	24	4	28
Total		80	10	90

Chi-Square Tests

	Value	df	Asymptotic Significance (2-sided)
Pearson Chi-Square	2.494 ^a	3	.476
Likelihood Ratio	2.162	3	.539
N of Valid Cases	90		

a. 5 cells (62.5%) have expected count less than 5. The minimum expected count is .33.

kpd_under * kenaikan_bb_under Crosstabulation

Count

		kenaikan_bb_under			Total
		Adekuat (12-18)	Kurang (<12)	Lebih (>18)	
kpd_under	Aterm	4	9	11	24
	Preterm	0	1	3	4
Total		4	10	14	28

Chi-Square Tests

	Value	df	Asymptotic Significance (2-sided)
Pearson Chi-Square	1.400 ^a	2	.497
Likelihood Ratio	1.917	2	.384
N of Valid Cases	28		

a. 4 cells (66.7%) have expected count less than 5. The minimum expected count is .57.

kpd_normal * kenaikan_bb_normal Crosstabulation

Count

		kenaikan_bb_normal			Total
		Adekuat (11,5-16)	Kurang (<11,5)	Lebih (>16)	
kpd_normal	Aterm	3	9	6	18
	Preterm	0	1	0	1
Total		3	10	6	19

Chi-Square Tests

	Value	df	Asymptotic Significance (2-sided)
Pearson Chi-Square	.950 ^a	2	.622
Likelihood Ratio	1.334	2	.513
N of Valid Cases	19		

a. 4 cells (66.7%) have expected count less than 5. The minimum expected count is .16.

kpd_obese * kenaikan_bb_obese Crosstabulation

Count

		kenaikan_bb_obese			Total
		Adekuat (5-9)	Kurang (<5)	Lebih (>9)	
kpd_obese	Aterm	9	2	25	36
	Preterm	0	2	2	4
Total		9	4	27	40

Chi-Square Tests

	Value	df	Asymptotic Significance (2-sided)
Pearson Chi-Square	8.313 ^a	2	.016
Likelihood Ratio	6.203	2	.045
N of Valid Cases	40		

a. 4 cells (66.7%) have expected count less than 5. The minimum expected count is .40.

kpd_over * kenaikan_bb_over Crosstabulation

Count

		kenaikan_bb_ove r	Total
		Lebih (>24,9)	
kpd_over	Aterm	2	2
	Preterm	1	1
Total		3	3

Chi-Square Tests

	Value
Pearson Chi-Square	. ^a
N of Valid Cases	3

a. No statistics are computed because kenaikan_bb_over is a constant.

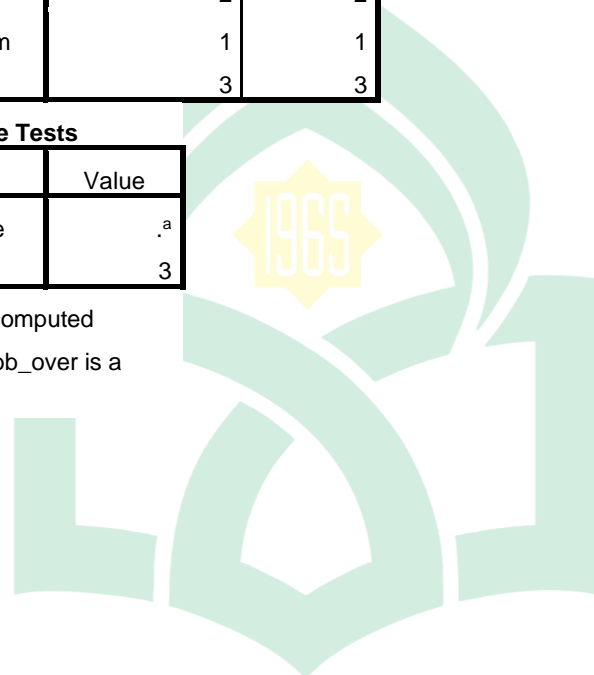

UNIVERSITAS ISLAM NEGERI
ALAUDDIN
 M A K A S S A R

LAMPIRAN 3



PEMERINTAH PROVINSI SULAWESI SELATAN
DINAS PENANAMAN MODAL DAN PELAYANAN TERPADU SATU PINTU
BIDANG PENYELENGGARAAN PELAYANAN PERIZINAN

Nomor : 9903/S.01/PTSP/2021
Lampiran : -
Perihal : Izin Penelitian

Kepada Yth.
Bupati Wajo

di-
Tempat

Berdasarkan surat Dekan Fak. Kedokteran dan Ilmu Kesehatan UIN Alauddin Makassar Nomor : B-010/FKIK/PP.00.9/1/2021 tanggal 05 Januari 2021 perihal tersebut diatas, mahasiswa/peneliti dibawah ini:

Nama : ALFITRA SALAM
Nomor Pokok : 70600117035
Program Studi : Pend. Dokter
Pekerjaan/Lembaga : Mahasiswa(S1)
Alamat : Jl. Slt Alauddin No. 63 Makassar

Bermaksud untuk melakukan penelitian di daerah/kantor saudara dalam rangka penyusunan Skripsi, dengan judul :

" HUBUNGAN ANTARA INDEKS MASSA TUBUH PADA IBU HAMIL DENGAN KEJADIAN KETUBAN PECAH DINI DI KABUPATEN WAJO "

Yang akan dilaksanakan dari : Tgl. 11 Januari s/d 11 Februari 2021

Sehubungan dengan hal tersebut diatas, pada prinsipnya kami *menyetujui* kegiatan dimaksud dengan ketentuan yang tertera di belakang surat izin penelitian.

Dokumen ini ditandatangani secara elektronik dan Surat ini dapat dibuktikan keasliannya dengan menggunakan *barcode*.

Demikian surat izin penelitian ini diberikan agar dipergunakan sebagaimana mestinya.

Diterbitkan di Makassar
Pada tanggal : 11 Januari 2021

A.n. GUBERNUR SULAWESI SELATAN
KEPALA DINAS PENANAMAN MODAL DAN PELAYANAN TERPADU
SATU PINTU PROVINSI SULAWESI SELATAN
Selaku Administrator Pelayanan Perizinan Terpadu

Dr. JAYADI NAS, S.Sos., M.Si
Pangkat : Pembina Tk.I
Nip : 19710501 199803 1 004

Tersibusan Yth
1 Dekan Fak. Kedokteran dan Ilmu Kesehatan UIN Alauddin Makassar di Makassar;
2 *Pertanggung*

Dipindai dengan CamScanner



PTSPWJ IP355964

**PEMERINTAH KABUPATEN WAJO
DINAS PENANAMAN MODAL DAN PELAYANAN TERPADU SATU PINTU**

Jalan Jend. Ahmad Yani Nomor 33, Telp. / Fax. (0485) 323549, Sengkang (90914) Provinsi Sulawesi Selatan
Website : dpmpmsp.wajokab.go.id, Email : dpmpmsp.wajokab@gmail.com

**IZIN PENELITIAN / SURVEY
NOMOR : 0022/IP/DPMPTSP/2021**

- Membaca : Surat Permohonan **Aliftra Salam** Tanggal **11 Januari 2021** Tentang Penerbitan Izin Penelitian/Survey
- Mengingat : 1. Peraturan Menteri Dalam Negeri Republik Indonesia Nomor 7 Tahun 2014 tentang Perubahan Atas Peraturan Menteri Dalam Negeri Republik Indonesia Nomor 64 Tahun 2011 tentang Pedoman Penerbitan Rekomendasi Penelitian.
2. Peraturan Daerah Kabupaten Wajo Nomor 12 Tahun 2017 tentang Penyelenggaraan Perizinan dan Nonperizinan.
3. Peraturan Bupati Wajo Nomor 77 Tahun 2019 tentang Pelimpahan Kewenangan Penyelenggaraan Perizinan dan Nonperizinan pada Dinas Penanaman Modal dan Pelayanan Terpadu Satu Pintu Kabupaten Wajo.
- Memperlihatkan : 1. Surat dari Universitas Islam Negeri Alauddin Makassar Universitas Islam Negeri Alauddin Makassar Nomor : B-010/FKIK/PP.00.9/1/2021 Tanggal 5 Januari 2021 Perihal Permohonan Izin Penelitian
2. Rekomendasi Tim Teknis Nomor **00017/IP/TIM-TEKNIS/1/2021** Tanggal **20 Januari 2021** Tentang Penerbitan Izin Penelitian / Survey
- Menetapkan : Memberikan IZIN PENELITIAN / SURVEY Kepada :
- Nama : **Aliftra Salam**
Tempat/Tanggal Lahir : **Sengkang , 1 Januari 1998**
Alamat : **Jln. Sungai Gilireng No.16 Sengkang Kab.Wajo, Kecamatan Tempe**
Perguruan Tinggi/Lembaga : **Universitas Islam Negeri Alauddin Makassar**
Jenjang Pendidikan : **S1**
Judul Penelitian : **Hubungan Antara Indeks Massa Tubuh pada Ibu Hamil Dengan Kejadian Ketuban Pecah Dini di Kabupaten Wajo**
Lokasi Penelitian : **Rumah Sakit Lamaddukelleng, Puskesmas Salewangeng, Puskesmas Tempe dan Puskesmas Pattirosompe**
Jangka Waktu Penelitian : **13 Januari 2021 s/d 13 Februari 2021**

Untuk hal ini tidak merasa keberatan atas pelaksanaan Penelitian/Survey dimaksud dengan ketentuan sebagai berikut :

1. Sebelum dan sesudah pelaksanaan penelitian harus melaporkan diri kepada pemerintah setempat dan instansi yang bersangkutan
2. Penelitian tidak menyimpang dari masalah yang telah dilizinkan, semata-mata untuk kepentingan ilmiah.
3. Mentaati semua perundang-undangan yang berlaku dan mengindahkan adat-istiadat setempat.



Ditetapkan di : **Sengkang**
Pada Tanggal : **20 Januari 2021**

Ditandatangani secara elektronik oleh
KEPALA DINAS PENANAMAN MODAL DAN PELAYANAN TERPADU SATU PINTU,

Drs. ANDI MANUSSA, S.Sos., M.Si.
Pangkat : PEMBINA UTAMA MUDA
NIP : 19651128 199002 1 001

No. Reg : **0031/IP/DPMPTSP/2021**
Retribusi : **Rp.0.00**



**PEMERINTAH KABUPATEN WAJO
RSUD LAMADDUKKELLENG**

Jalan Kartika Chandra Kirana No. 9 Telp / Fax 0485 21785 Sengkang Kab. Wajo 90915
Email : rsudlamaddukkelleng@yahoo.co.id

SURAT KETERANGAN SELESAI MENELITI

Nomor : 070 / 227 / RSUD

Yang bertanda tangan di bawah ini :

Nama : **AMIRUDDIN M., S.Sos**

N I P : 19660618 200701 1 018

Pangkat / Gol. : Penata, III/c

Menerangkan bahwa :

N a m a : **ALFITRA SALAM**

Jenis Kelamin : Laki-Laki

Pekerjaan : Mahasiswa Universitas Islam Negeri Alauddin Makassar

Telah mengadakan Penelitian / Pengumpulan Data / Wawancara / Praktek Lapangan pada Rumah Sakit Umum Daerah Lamaddukkelleng dengan judul penelitian "Hubungan antara Indeks Massa Tubuh pada Ibu Hamil dengan Kejadian Ketuban Pecah Dini di Kabupaten Wajo". Demikian Surat keterangan ini dibuat untuk dipergunakan sebagaimana mestinya.

Sengkang, 2 Februari 2021

an. DIREKTUR RUMAH SAKIT UMUM DAERAH
LAMADDUKKELLENG KAB. WAJO
KASUBAG ADMINISTRASI UMUM, DIKLAT
DAN AKREDITASI,

AMIRUDDIN M., S.Sos
NIP. 19660618 200701 1 018

Dipindai dengan CamScanner

INFORMED CONSENT

Kepada Yth.

Penanggung Jawab Rekam Medik RSUD Lamadukelleng

Dengan hormat,

Saya yang bertanda tangan di bawah ini :

Nama : Alfitra Salam

NIM : 70600117035

Adalah mahasiswa Program Studi Pendidikan Dokter, Fakultas Kedokteran dan Ilmu Kesehatan, UIN Alauddin Makassar bermaksud mengadakan penelitian dengan judul "Hubungan Antara Indeks Massa Tubuh Pada Ibu Hamil Dengan Kejadian Ketuban Pecah Dini di Kabupaten Wajo", data akan diambil dari rekam medik.

Sehubungan dengan hal tersebut, mohon izin pengambilan data dari rekam medik. Penelitian ini tidak akan menimbulkan bahaya potensial ataupun kerugian bagi pasien maupun pihak Rumah Sakit karena hanya menggunakan data sekunder dari rekam medik. Kerahasiaan semua informasi yang diberikan akan dijaga dan hanya digunakan untuk kepentingan penelitian.

Demikian permohonan saya, atas perhatian dan kesediaannya, saya ucapkan terimakasih.

Menyetujui,
Penanggung Jawab Rekam Medik

(Pran Sartika, S.Md., C.M.K)

Hormat Saya,
Peneliti

(Alfitra Salam)

LAMPIRAN 4

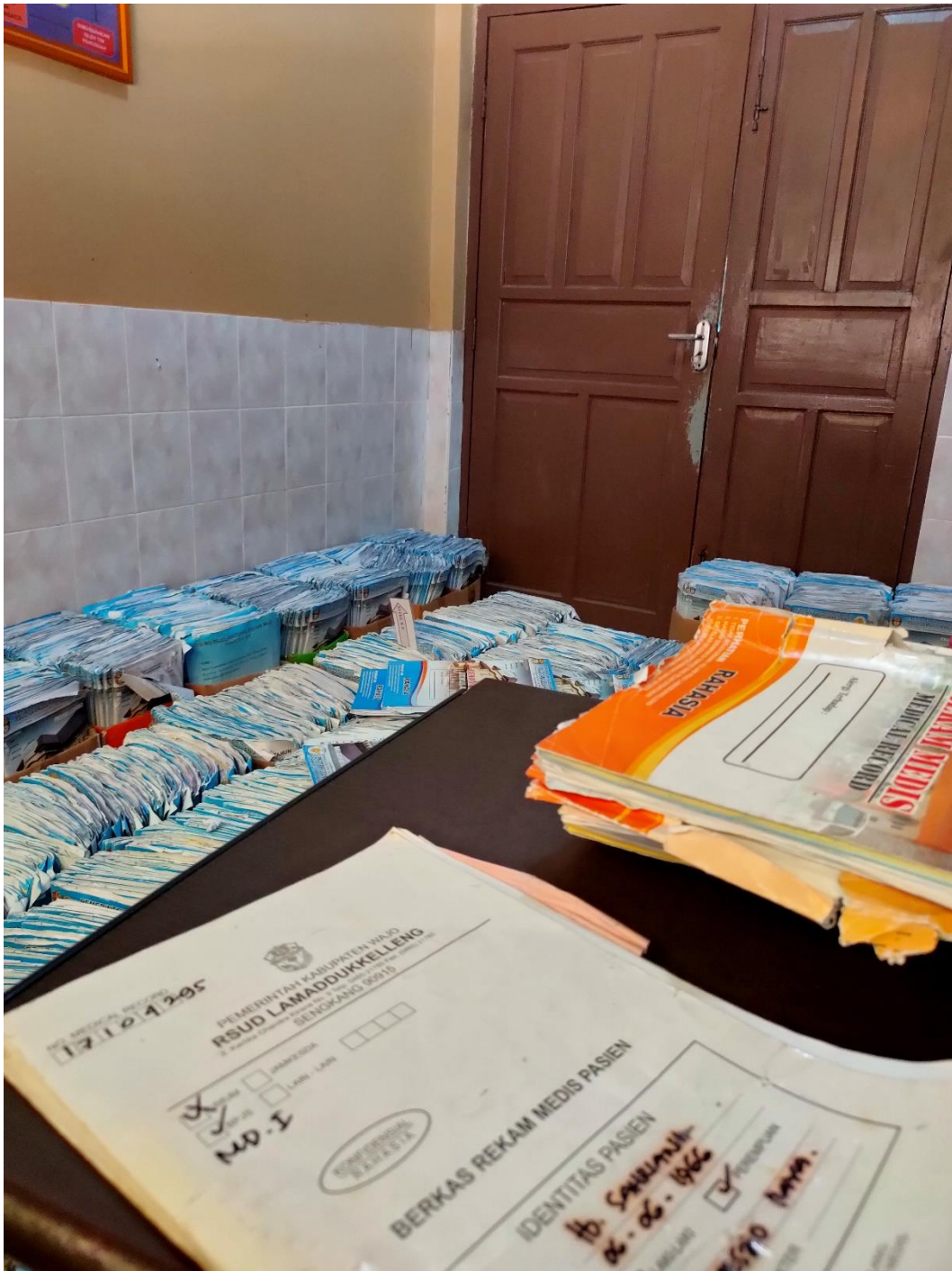

RIWAYAT HIDUP



A. Identitas Penulis

1. Nama : Alfitra Salam
2. NIM : 70600117035
3. Jurusan : Pendidikan Dokter
4. Jenis Kelamin : Laki-Laki
5. Agama : Islam
6. Alamat : Jln. Sungai Gilireng No.16 Sengkang, Kab.Wajo
7. Nama Orang Tua
 - a. Ayah : Bukhori
 - b. Ibu : Hernawati

B. Riwayat Pendidikan

1. SD : SDA 1&2 Pusat Sengkang
2. SMP : SMP Negeri 1 Sengkang
3. SMA : SMA Negeri 3 Sengkang Unggulan Kab.Wajo
4. Tahun 2017 melanjutkan pendidikan di Universitas Islam Negeri Alauddin Makassar