ANALISIS RELASI POLA KEMITRAAN PT. BUMI SURYA SELARAS DAN PETANI KAKAO DALAM MENINGKATKAN PENDAPATAN PETANI KAKAO DI KECAMATAN LUYO KABUPATEN POLEWALI MANDAR DALAM PERSPEKTIF EKONOMI ISLAM

SKRIPSI

Diajukan Untuk Memenuhi Salah Satu Syarat Meraih Gelar
Sarjana Ekonomi Islam (S.E) Jurusan Ekonomi Islam
Pada Fakultas Ekonomi Dan Bisnis Islam
UIN Alauddin Makassar

Oleh:

SITI SIDRA
NIM: 90100116011

FAKULTAS EKONOMI DAN BISNIS ISLAM
UNIVERSITAS ISLAM NEGERI ALAUDDIN MAKASSAR
2021

PERNYATAAN KEASLIAN SKRIPSI

Mahasiswa yang bertanda tangan di bawah ini:

Nama	: Siti Sidra
Nim	: 90100116011
Tempat/ Tanggal Lahir	: Luyo/ 24 April 1998
Jurusan	: Ekonomi Islam
Fakultas	: Ekonomi Dan Bisnis Islam
Alamat	: Luyo, Kec. Luyo, Kab. Polewali Mandar
Judul	: Analisis Relasi Pola Kemitraan PT. Bumi Surya Selaras Dan Petani Kakao Dalam Meningkatkan Pendapatan Petani Kakao di Kecamatan Luyo Kabupaten Polewali Mandar Dalam Perspektif Ekonomi Islam

Menyatakan dengan sesungguhnya dan penuh kesadaran bahwa skripsi ini adalah karya sendiri, jika dikemudian hari terbukti bahwa ia merupakan duplikat, dibuat oleh orang lain sebagian atau seluruhnya, maka skripsi dan gelar yang diperoleh karenanya batal demi hukum.

UNIVERSITAS ISLAM NEGERI
ALAUDDIN
MAKASSAR

Makassar, 24 Juni 2021

Siti Sidra
Nim: 90100116011

KEMENTERIAN AGAMA
UNIVERSITAS ISLAM NEGERI ALAUDDIN MAKASSAR
FAKULTAS EKONOMI DAN BISNIS ISLAM
Kampus I : Jl. Sultan Alauddin No. 63 Makassar ■ (0411) 864924, Fax. 864923
Kampus II : Jl. H.M. Yasin Limpo Romangpolong – Gowa . ■ 424835, Fax424836

PENGESAHAN SKRIPSI

Skripsi yang berjudul, "Analisis Relasi Pola Kemitraan PT. Bumi Surya Selaras Dan Petani Kakao Dalam Meningkatkan Pendapatan Petani Kakao di Kecamatan Luyo Kabupaten Polewali Mandar Dalam Perspektif Ekonomi Islam" yang disusun oleh saudari Siti Sidra, NIM: 90100116011, Mahasiswi Jurusan Ekonomi Islam pada Fakultas Ekonomi Dan Bisnis Islam, telah diuji dan dipertahankan dalam sidang Ujian Skripsi/ Munaqasyah yang diselenggarakan pada hari Rabu tanggal 23 juni 2021 M, bertepatan dengan 13 Dzul Qaidah 1442 H, dinyatakan telah dapat diterima sebagai salah satu syarat untuk memperoleh gelar sarjana Ekonomi Islam pada Fakultas Ekonomi Dan Bisnis Islam.

Samata-Gowa, November 2021

DEWAN PENGUJI

Ketua	: Dr. Muh. Wahyuddin Abdullah, SE., M.Si., Ak	(.....)
Sekretaris	: Dr. Hj. Rahmawati Muin, M.Ag.	(.....)
Penguji I	: Prof. Dr. H. Muslimin Kara, M.Ag.	(.....)
Penguji II	: Ahmad Effendi S.E, M.M.	(.....)
Pembimbing I	: Prof. Dr. H Abustani Ilyas, M.Ag.,	(.....)
Pembimbing II	: Dr. Nurfiah Anwar, S.H.I., M.E.I.	(.....)

Diketahui Oleh :

Dekan Fakultas Ekonomi dan Bisnis Islam
Alauddin Makassar

Prof. Dr. H. Abustani Ilyas, M.Ag.
NIP. 19660130 199303 1 003

KATA PENGANTAR

Assalamualaikum warahmatullahi wabarakatuh

Alhamdulillah, puji syukur kepada Allah SWT. yang telah memberikan berkah, petunjuk, kekuatan, kesabaran, kesehatan, kesulitan juga kemudahan serta hidayah-Nya sehingga tercapainyalah titik akhir penyelesaian skripsi ini. Terimakasih juga telah mengirimkan orang-orang yang baik dalam kehidupan seorang penulis sehingga dapat menyelesaikan penelitian ini.

Shalawat serta Salam juga tak lupa dihaturkan kepada kekasih Allah yaitu Nabi Muhammad Saw. yang telah membimbing, menyinari, dan menjadi suri tauladan yang terbaik bagi umatnya di muka bumi ini.

Skripsi ini berjudul "Analisis Relasi Pola Kemitraan PT. Bumi Surya Selaras dan Petani Kakao Dalam Meningkatkan Pendapatan Petani Kakao di Kecamatan Luyo, Kabupaten Polewali Mandar Dalam Perspektif Ekonomi Islam". Penyusun dapat menyelesaikan skripsi ini dengan waktu yang telah ditentukan. Skripsi ini diajukan untuk memenuhi syarat pada penyelesaian S1 (strata satu) pada jurusan Ekonomi Islam di Fakultas Ekonomi Dan Bisnis Islam Universitas Islam Negeri Alauddin Makassar.

Terkhusus kepada Abi wa Ummi (Ramli dan Syamsiah), pada tulisan ini, saya ucapkan banyak terimakasih atas pengorbanan kekuatan, waktu, di setiap tetesan keringat yang bercucuran yang menjadi warna di setiap harimu serta do'a-

UNIVERSITAS ISLAM NEGERI
ALAUDDIN
M A K A S S A R

do'a yang senantiasa tak pernah terputus dalam sujudmu demi anak perempuan semata wayangmu ini. Juga terimakasih kepada dua saudara laki-laki saya (abang Muslim dan adek saya Rahmat) yang memberi semangat dan kekuatan untuk mengubah saya menjadi orang yang bisa mandiri dan bertahan di sudut kota jauh dari kampung halaman dan berada jauh dari orang tua.

Dalam penulisan ini begitu banyak hambatan, rintangan, dan tantangan yang dihadapi penulis, namun tekad, semangat, dan kerja keras, juga adanya pertolongan dari-Nya hingga mencapai puncak akhir penulisan ini. Selain itu, banyaknya pihak yang memberikan kontribusi baik langsung maupun tidak langsung dalam penyelesaian skripsi ini, yakni:

1. Bapak Prof. Hamdan Juhannis M.A, Ph.D., selaku Rektor Universitas Islam Negeri Alauddin Makassar.
2. Bapak Prof. Dr. H Abustani Ilyas, M.Ag., selaku Dekan Fakultas Ekonomi Dan Bisnis Islam.
3. Bapak Akramunnas, S.E., M.M. selaku Ketua Jurusan Ekonomi Islam dan Ibu Ayu Ruqayyah Yunus, S.E.I., M.E.K selaku Sekretaris Jurusan Ekonomi Islam.
4. Prof. Dr. H Abustani Ilyas, M.Ag., selaku Pembimbing I, dan Ibu Nurfiah Anwar, S.H.I., M.E.I. sebagai Pembimbing II yang telah banyak membantu dan memberikan arahan untuk menyelesaikan skripsi ini.
5. Prof. Dr. H. Muslimin Kara, M.Ag. Selaku Penguji I dan Bapak Effendi S.E, M.M. selaku Penguji II yang telah memberikan koreksi dan arahan dalam penyelesaian skripsi ini.

UNIVERSITAS ISLAM NEGERI
ALAUDDIN
M A K A S S A R

6. Bapak dan Ibu Dosen, Staf, Pegawai Perpus Fakultas Ekonomi Dan Bisnis Islam yang telah memberikan ilmu dan arahan selama masa perkuliahan.
7. Bapak Ibu Staf pegawai perpustakaan umum Uin Alauddin Makassar yang telah memberikan waktu dan izin berkunjung untuk menambah ilmu di gudang ilmu tersebut.
8. Kepada pemilik perusahaan PT. Bumi surya selaras beserta pegawainya dan juga para petani kakao yang telah memberikan banyak informasi mengenai hal-hal terkait dengan penelitian.
9. Kepada teman-teman jurusan Ekonomi Islam yang telah memberi banyak pengajaran dan pengalaman hidup selama masa kuliah.
10. Kepada teman yang telah berpartisipasi memberikan segenap bantuan alat dalam pengerjaan skripsi ini.
11. Kepada teman posko yang sudah terasa seperti keluarga, posko KKN ang. 63 desa Nepo, Polewali Mandar yang selalu memotivasi dalam penyelesaian skripsi.
12. Kepada sahabat senior yang telah banyak meluangkan waktunya membantu, menemani, memberi banyak ide pemikirannya dalam penyelesaian penelitian ini.

Wassalamualaikum warahmatullahi wabarakatuh

Makassar, 24 Juni 2021

Siti Sidra
Nim: 90100116011

DAFTAR ISI

HALAMAN SAMPUL…….
KATA PENGANTAR iii
DAFTAR ISI vi
ABSTRAK viii
BAB 1 PENDAHULUAN 1
A. Latar Belakang Masalah 1
B. Fokus Penelitian dan Deskripsi Fokus 7
C. Rumusan Masalah 9
D. Kajian Pustaka 10
E. Tujuan Dan Kegunaan Penelitian 15
BAB II TINJAUAN TEORETIS 17
A. Teori Kemitraan Dalam Perspektif Ekonomi Islam 17
B. Konsep Peningkatan Pendapatan 25
C. Pendapatan Dalam Ekonomi Islam 28
D. Kerangka Pikir 29
BAB III METODOLOGI PENELITIAN 31
A. Jenis Penelitian dan Lokasi Penelitian 31
B. Pendekatan Penelitian 32
C. Sumber Data 32
D. Metode Pengumpulan Data 33
E. Instrumen Penelitian 33
F. Teknik Pengolahan dan Analisis Data 33
BAB IV HASIL DAN PEMBAHASAN 35
A. Pemetaan Wilayah Kecamatan Luyo 35
B. Profil PT. Bumi Surya Selaras 40
C. Pola Kemitraan PT. Bumi Surya Selaras Dengan Petani Kakao 44

D. Dampak Pola Relasi Kerja sama Petani Kakao dengan PT. Bumi Surya Selaras Terhadap Peningkatan Pendapatan Petani 56

E. Perspektif Ekonomi Islam Terhadap Pola Kemitraan Yang Dilakukan PT. Bumi Surya Selaras Dengan Petani Kakao 63

BAB V PENUTUP.....68

A. Kesimpulan..... 68

B. Saran..... 70

DAFTAR PUSTAKA.....72

LAMPIRAN-LAMPIRAN 75

UNIVERSITAS ISLAM NEGERI
ALAUDDIN
MAKASSAR

ABSTRAK

NAMA : Siti Sidra
NIM : 90100116011
JUDUL : Analisis Relasi Pola Kemitraan PT. Bumi Surya Selaras dan Petani Kakao dalam Meningkatkan Pendapatan Petani Kakao di Kecamatan Luyo, Kabupaten Polewali Mandar dalam Perspektif Ekonomi Islam"

Penelitian tentang "Analisis Relasi Pola Kemitraan PT. Bumi Surya Selaras dan Petani Kakao Dalam Meningkatkan Pendapatan Petani Kakao di Kecamatan Luyo, Kabupaten Polewali Mandar Dalam Perspektif Ekonomi Islam". Pokok permasalahannya yaitu: 1) Bagaimana Pola Kemitraan yang Dilakukan PT. Bumi Surya Selaras dengan Petani Kakao di Kecamatan Luyo Kabupaten Polewali Mandar? 2) Bagaimana Dampak Pola Relasi Kerja sama Petani Kakao dengan PT. Bumi Surya Selaras Terhadap Peningkatan Pendapatan Petani? 3) Bagaimana Pola Kemitraan yang Dilakukan PT. Bumi Surya Selaras dengan Petani Kakao dalam Perspektif Ekonomi Islam?

Penelitian ini merupakan penelitian lapangan jadi metode yang digunakan oleh peneliti bersifat deskriptif kualitatif untuk mengetahui fakta tentang pola kemitraan PT. Bumi Surya Selaras dan petani kakao dalam meningkatkan pendapatan petani kakao di Kecamatan Luyo kabupaten Polewali Mandar. Pendekatan yang digunakan dalam menganalisis fakta yang ada, peneliti menggunakan pendekatan sosiologi dan normatif.

Hasil penelitian menunjukan bahwa: 1) pola kemitraan yang dilakukan antara PT. Bumi Surya Selaras dengan petani kakao di kecamatan Luyo, termasuk pola kemitraan inti plasma. Di mana, perusahaan bertindak sebagai inti dengan memberikan penyuluhan, pembinaan, bantuan berupa beberapa alat pertanian, harga beli yang cukup tinggi dan bonus yang didapatkan petani kakao sertifikasi pada tiap tahunnya. Sedangkan petani kakao bertindak sebagai plasma melakukan penyediaan lahan yang berisi pohon kakao, melakukan perawatan, dan hasil panen biji kakao yang telah dikeringkan selama empat hari kemudian dibawa ke perusahaan untuk dijual. Petani kakao menyediakan bibit kakao dan perusahaan melakukan pembelian dengan harga yang cukup memuaskan.2) Dari segi pendapatan terdapat perbedaan yang menonjol dimana harga pasar yang diberikan oleh pedagang tengkulak sekitar Rp. 20.000 - Rp. 27.000 per kilo. Sedangkan harga yang diberikan oleh pihak perusahaan kepada petani mitra minimal Rp. 31.000 per kilo ditambah bonus yang didapatkan oleh petani mitra berupa uang sebanyak Rp. 700 per kilo yang diterima dalam jangka satu kali dalam satu tahun. Keberadaan PT. Bumi Surya Selaras umumnya memberikan dampak positif bagi masyarakat petani kakao mitra dilihat dari segi pendapatan yang didapatkan pada saat panen dengan menjual biji kakaonya kepada perusahaan. 3) Pandangan Islam dalam kemitraan ini termasuk syirkah abdan yakni kerja sama pada usaha yang dilakukan oleh tubuh mereka, yakni masing-masing hanya memberikan kontribusi kerja tanpa memberikan kontribusi modal dan ulama membolehkan selama tidak merugikan salah satu pihak.

Kata Kunci: Pola Kemitraan, Pendapatan, Islam.

BAB 1

PENDAHULUAN

A. *Latar Belakang Masalah*

Dalam Islam tidak memandang masalah ekonomi dari sudut kapitalis, sosialis, maupun gabungan dari keduanya. Islam memberikan jaminan berupa perlindungan hak kepemilikan perorangan, namun untuk menjaga kemaslahatan masyarakat didukun dan diperkuat melalui adanya keseimbangan kepentingan publik dan individu tampa mengesampingkan moralitas. Isalam adalah agama sempurna yang mengatur seluruh kehidupan manusia begitupun keberadaan alam semesta.

Islam menganjurkan seseorang untuk mencari dan mengumpulkan kekayaan sebanyak mungkin. Meski mengajarkan adanya persamaan, tetapi tidak menghendaki adanya penyamarataan. Ekonomi yang diajarkan oleh agama menekankan adanya aturan yang mengikat seseorang agar tidak ada harta yang dikuasai secara pribadi. Pada praktik muamalah, islam menganjurkan untuk mengatur bentuk muamalah dam dilakukan dengan cara yang benar dan tidak menyalahi aturan yang disyariatkan. Islam menganjurkan untuk memenuhi janji serta menunaikan amanat dan tidak membolehkan adanya pengingkaran atau melanggar larangan-larangan dalam bermuamalah.[1]

Dalam hal ini, pemasaran Islami memiliki posisi yang sangat strategis, karena pemasaran Islami merupakan salah satu strategi pemasaran yang didasarkan pada al-Quran dan Sunnah Rasulullah SAW. Salah satunya adalah ayat yang melarang perbuatan riba dijelaskan dalam QS.ali-Imran: 2/130.

---

[1]Faozan Amar, *Ekonomi Islam (Suatu Pengantar)* (Jakarta: Uhamka Press, 2016), h. 2.

يَٰٓأَيُّهَا ٱلَّذِينَ ءَامَنُواْ لَا تَأۡكُلُواْ ٱلرِّبَوٰٓاْ أَضۡعَٰفٗا مُّضَٰعَفَةٗۖ وَٱتَّقُواْ ٱللَّهَ لَعَلَّكُمۡ تُفۡلِحُونَ

Terjemahnya:

> "Hai orang-orang yang beriman, janganlah kamu memakan riba dengan berlipat ganda dan bertakwalah kamu kepada Allah supaya kamu mendapat keberuntungan".[2]

Kepemilikan harta tentunya dimaksudkan untuk dimanfaatkan agar adanya manfaat yang didapatkan sehingga dalam agama tidak membolehkan adanya harta yang dimiliki tanpa menimbulkan suatu kebaikan. Kekayaan yang dimiliki tanpa adanya upaya untuk dipergunakan pada sesuatu yang baik atau kekayaan tersebut tidak menimbulkan suatu manfaat baik bagi individu maupun untuk masyarakat pada umumnya akan menimbulkan gangguan pada perkembangan dan produktivitas perekonomian. Adapun cara dalam mengatur atau mengolah kekayaan dilihat dari kecakapan dalam mengembangkan dan membelanjakan hartanya. Islam menghendaki dalam mengelolah harta dapat dilakukan dengan cara sebaik mungkin.[3]

Sistem perekonomian adalah cara yang dilakukan oleh Negara dalam mengalokasikan sumber daya yang dimilikinya, baik kepada sekelompok orang maupun individu di Negara tersebut. Adapun yang menjadi Pembeda antara sebuah sistem ekonomi dengan sistem ekonomi lainnya dilihat bagaimana cara sistem itu mengatur faktor produksinya. Umumnya, beberapa sistem faktor produksi bisa dimiliki oleh seorang individu saja, tapi dalam sistem lainnya faktor produksinya dipegang oleh pihak pemerintah. Mayoritas sistem ekonomi yang ada di dunia berada di antara dua sistem ekstrem di atas. Di samping itu, sistem ekonomi juga dapat dibedakan dari cara sistem tersebut mengatur dan

---

[2]Kementerian Agama RI, *Mushaf al-Qur, an (al-Qur'an Hafalan, Terjemah, Penjelasan Tematik Ayat)* (Jakarta: Pustaka Fadilah, 2012), h. 67.

[3]Faozan Amar, *Ekonomi Islam (Suatu Pengantar)*, h. 28.

UNIVERSITAS ISLAM NEGERI ALAUDDIN MAKASSAR

mengalokasikan produksinya. Pada sebuah perekonomian terencana (Planned economies) memberikan hak kepada pemerintah untuk mengatur berbagai faktor-faktor produksi dan alokasi hasil produksi.[4]

Setiap perusahaan dalam melakukan aktivitasnya, tentunya tidak lepas dari strategi pemasaran yang sebelumnya telah direncanakan dalam mencapai sasaran yang dituju, sehingga dibutuhkan suatu kajian yang mendalam pada saat melihat dan menganalisis pasar yang tepat dalam melakukan aktivitas pemasaran.

Dalam melakukan aktivitas pemasaran tentunya akan mendapatkan berbagai macam hambatan, diantara hambatan tersebut adalah para pesaing. Adanya pesaing dalam bisnis dari berbagai industri menyebabkan perubahan konsumen dalam mengambil keputusan pembelian. Kondisi teknologi yang semakin maju menuntut perusahaan untuk cepat dan tepat dalam bertindak dan mengambil keputusan agar tidak kalah dalam bersaing. Setiap perusahaan harus paham dengan konsumen yang menjadi sasaran pada saat melakukan pemasaran karena kelangsungan hidup perusahaan sebagai suatu organisasi yang senantiasa berusaha memenuhi kebutuhan dan keinginan para konsumen bergantung pada perilaku konsumennya.[5]

Perusahaan perlu melakukan penyesuaian terhadap perkembangan yang terjadi di setiap aspek dalam melihat dan menghadapi banyak tantangan di masa depan. Dalam mengembangkan usahanya perusahaan perlu melakukan perubahan sistem maupun strategi sehingga dapat dengan mudah menarik minat para konsumen dalam memilih barang yang dipasarkan, salah satunya memperluas jaringan teman kerja usaha. Untuk mengurangi kerugian dari usaha yang

[4]Kasnadi dan Rina Indriani, *Pengantar Bisnis* (Jambi: Landasan Ilmu, 2019), h. 11.

[5]Muhammad Yahya, "Pengaruh Edukasi Pemasaran dan Komunikasi Pemasaran terhadap Keputusan Pembelian Konsumen", *Skripsi* (Makassar: Unhas, Fakultas Ekonomi dan Bisnis. 2004), h. 1.

UNIVERSITAS ISLAM NEGERI
ALAUDDIN
MAKASSAR

dikerjakan maka dengan melakukan mitra dengan orang lain menjadi solusi dalam menghadapi tantangan dimasa yang akan datang.[6]

Keberadaan perusahaan di tengah-tengah masyarakat baik secara langsung maupun tidak langsung membawa pengaruh terhadap lingkungan. Adanya perusahaan di tengah lingkungan masyarakat berpotensi besar dalam perubahan lingkungan tersebut, baik menggiring ke arah positif maupun menggiring ke arah negatif. Dampak secara positif yang dapat ditimbulkan oleh pihak perusahaan yaitu meningkatkan ekonomi, sosial, ilmu pengetahuan dan teknologi. Sedangkan dampak negatif yakni berpotensi pada ketidakadilan sosial, diskriminasi, relokasi masyarakat kecil termarginal (terpinggirkan).[7]

Upaya perusahaan sebagai *agen of development* (agen pembangunan), yaitu melibatkan masyarakat setempat yang memiliki lahan di sekitar perusahaan dengan konsep "kemitraan" diharapkan keberadaan dapat mendatangkan suatu kesejahteraan di lingkungan masyarakat dan juga bentuk bagian dari peran sosial perusahaan dalam memperlihatkan keberadaannya dan dapat dirasakan oleh masyarakat sekitar. Konsep kemitraan yang dijadikan dasar dalam melakukan kerja sama dilihat dari pihak perusahaan yang berasaskan saling menguntungkan secara berkesinambungan. Adanya keterkaitan usaha dalam bentuk kemitraan dilakukan berdasarkan perjanjian kerja yang telah disepakati dari pihak perusahaan dan pemerintah. Hal ini disampaikan dalam peraturan pemerintah

UNIVERSITAS ISLAM NEGERI
ALAUDDIN
M A K A S S A R

---

[6]Akh. Washil khalifi, "Strategi Pengembangan Kemitraan Usaha di PT. Allinma Universal Surabaya, *Skripsi* (Surabaya: UIN Sunan Ampel, Fakultas Dakwah dan Komunikasi", 2018), h. 1.

[7]Endah Haspari, "Implementasi Pola Kemitraan Usaha Tani Sawit Pada PT. Perkebunan Nusantara VII Unit Bekri", *Skripsi* (Bandar Lampung: Universitas Lampung, Fakultas Ilmu Sosial dan Politik, 2016), h. 2.

Nomor 44 Tahun 1997 mengenai Kemitraan yang membahas tentang cara pelaksanaan, pengembangan dan pembinaannya.[8]

Kemitraan yang mengutamakan nilai kebaikan berupa tolong-menolong pada setiap usaha dicantumkan pada QS.al-Maidah: 5/2.

وَلَا تَعَاوَنُوا۟ عَلَى ٱلْإِثْمِ وَٱلْعُدْوَٰنِ ۚ وَٱتَّقُوا۟ ٱللَّهَ ۖ إِنَّ ٱللَّهَ شَدِيدُ ٱلْعِقَابِ

Terjemahnya:

> "Dan tolong-menolonglah kamu dalam (mengerjakan) kebajikan dan takwa, dan jangan tolong-menolong dalam berbuat dosa dan pelanggaran. dan bertakwalah kamu kepada Allah, Sesungguhnya Allah Amat berat siksa-Nya.[9]

Indonesia merupakan Negara yang unggul dalam hal pertanian berupa perkebunan kakao. Kakao merupakan salah satu produk usaha yang menjadi tombak dalam menjaga ekonomi Negara tetap stabil sekaligus sebagai penghasil utama bagi sebagian besar masyarakat. Adapun solusi yang dapat ditempuh dalam peningkatan produksi begitu pun pendapatan petani kakao melalui penerapan pola kemitraan, yakni perusahaan bekerja sama dengan petani dalam memperoleh bahan baku berupa biji kakao.

PT. Bumi Surya Selaras merupakan bentuk perusahaan yang fokus pada usaha dagang dengan berupa hasil bumi seperti coklat atau kakao. PT. Bumi Surya Selaras berperan sebagai usaha penampung dan eksportir biji milik H. Samsul Mahmud di Kecamatan Luyo.[10] Perusahaan ini mengalami perkembangan yang cukup pesat secara internal dan eksternal. Secara internal terus dilakukan pembenahan manajemen perusahaan yaitu, peningkatan kualitas pelayanan,

---

[8]Endah Hapsari, Implementasi Pola Kemitraan Usaha Tani Sawit pada PT. Perkebunan Nusantara VII Unit Bekri, *Skripsi*, (Bandar Lampung: Universitas Lampung, Fakultas Ilmu Sosial dan Politik, 2016), h. 5.

[9]Kementerian Agama RI, *Mushaf al-Qur, an (al-Qur, an Hafalan, Terjemah, Penjelasan Tematik Ayat)*, h. 107.

[10]https://www.polewaliterkini.net/2017/08/wisatawan-jepang-kunjungi.html.

UNIVERSITAS ISLAM NEGERI ALAUDDIN MAKASSAR

peningkatan kinerja karyawan, peningkatan control internal dan eksternal, dan secara eksternal dilakukan pengembangan dengan membuka cabang di beberapa daerah lain, yaitu ada 2 (dua) tempat di kabupaten Majene dan ada 2 (dua) tempat di kabupaten Mamuju.

Pada tahun 2010 badan hukum perusahaan ini diubah dari sebelumnya berbentuk usaha dagang (UD) menjadi persekutuan comanditer (CV), dan pada tahun 2015 diubah menjadi Perseroan Terbatas (PT) dan pada tahun 2010-pula sampai sekarang perusahaan ini bekerja sama dengan DELFI (GENERAL FOOD INDUSTRIES) yang sekarang diubah menjadi PT. PAPANDAYAN COCOA INDUSTRIES (BARRY CALLEBAUT) salah satu pabrik coklat terkemuka di dunia.[11]

Data di bawah adalah perkembangan harga kakao di Kabupaten Polewali Khususnya harga yang ada di PT. Bumi Surya Selaras:

Tabel 1.1

Harga Biji Kakao Perusahaan PT. Bumi Surya Selaras

No	Tanggal	Harga Standar	Harga Terendah	Harga Tertinggi
1	Rabu,2 Januari 2019	Rp. 14.000,00	Rp. 0,00	Rp. 0,00
2	Minggu, 10 februari 2019	Rp. 15.000,00	Rp. 0,00	Rp. 0,00
3	Selasa, 12 Maret 2019	Rp. 20.000,00	Rp. 0,00	Rp. 0,00
4	Kamis, 18 April 2019	Rp. 25.000,00	Rp. 0,00	Rp. 0,00
5	Jumat, 19 April 2019	Rp. 28.000,00	Rp. 0,00	Rp. 0,00
6	Rabu, 1 Mei 2019	Rp. 28.000,00	Rp. 0,00	Rp. 0,00

[11]http://bss-polewali.store

UNIVERSITAS ISLAM NEGERI ALAUDDIN MAKASSAR

7	Rabu, 15 Mei 2019	Rp. 30.000,00	Rp. 0,00	Rp. 0,00
8	Senin, 19 Agustus 2019	Rp. 28.000,00	Rp. 0,00	Rp. 0,00

Dengan harga kakao yang menjanjikan kepada petani khususnya di Kecamatan luyo, banyak masyarakat petani yang tertarik untuk bekerja sama dengan perusahaan PT. Bumi Surya Selaras milik H. Samsul Mahmud di Kecamatan Luyo, tidak hanya harga kakao yang tinggi dibanding dengan harga kakao biasanya tetapi juga bonus yang didapatkan petani per kilo.

Menurut informasi yang didapatkan penulis dari petani yang menjual biji kakao kepada H. Samsul Mahmud, bahwa bonus yang didapatkan dari biji kakao yang mencapai hingga 1 ton itu sampai jutaan. Adapun bentuk kerja sama yang dilakukan melalui kelompok tani yang dibentuk masyarakat petani kakao. Anggota kelompok tani yang bekerja sama dan terdaftar sebagai anggota petani kakao di perusahaan PT. Bumi Surya Selaras milik H. Samsul Mahmud mendapatkan pembinaan penyuluhan dari pihak perusahaan tentang tata cara bertani dan merawat kebun kakao dengan baik juga mendapat beberapa bantuan dari pihak perusahaan seperti pupuk, obat-obatan, serta alat pertanian. Menurut penulis, ini menarik untuk diteliti dan dianalisis lebih lanjut tentang hubungan kerja sama perusahaan PT. Bumi Surya Selaras milik H. Samsul Mahmud dengan petani kakao dalam memperoleh peningkatan pendapatan ekonomi petani mitra masyarakat Mandar khususnya di Kecamatan Luyo, Kabupaten Polewali Mandar.

B. *Fokus Penelitian dan Deskripsi Fokus*

1. Fokus Penelitian

Judul penelitian ini adalah: “Analisis Relasi Pola Kemitraan PT. Bumi Surya Selaras dan Petani Kakao Dalam Meningkatkan Pendapatan Petani Kakao di Kecamatan Luyo Kabupaten Polewali Mandar Dalam Perspektif Ekonomi

Islam". Maka penelitian ini difokuskan kepada bagaimana pola kemitraan serta dampak pola kemitraan antara petani kakao dengan PT. Bumi Surya Selaras terhadap peningkatan pendapatan petani kakao di Kecamatan Luyo Kabupaten Polewali Mandar.

2. Deskripsi Fokus

Untuk memperjelas penelitian ini, penulis akan menjelaskan variabel-variabel yang terdapat di dalamnya sebagai bentuk pembeda dari pengertian yang telah dilakukan oleh peneliti sebelumnya.

a. Pola Kemitraan

Untuk menjelaskan judul penelitian ini, penulis menjelaskan pola kemitraan yang dilakukan antara pihak perusahaan PT. Bumi Surya Selaras dengan masyarakat petani kakao di kecamatan Luyo mulai dari bantuan yang diberikan oleh pihak perusahaan kepada pihak petani kakao baik pupuk, obat-obatan, dan harga biji kakao yang cukup tinggi.

Selain itu juga penulis menjelaskan bagaimana dampak pola relasi kerja sama petani kakao dengan PT. Bumi Surya Selaras dalam meningkatkan pendapatan petani kakao di kecamatan luyo. Dampak proses pembinaan pihak perusahaan terhadap petani kakao melalui penyuluhan yang disediakan oleh pihak perusahaan, menyalurkan pengetahuan melalui pembinaan dan pelatihan dengan teknik komunikasi yang tepat.

b. Pendapatan Masyarakat

Untuk menjelaskan judul penelitian ini, penulis menjelaskan bagaimana pendapatan masyarakat petani kakao di kecamatan Luyo, begitu pun proses penjualan hasil panen kakao kepada pihak perusahan. Apakah dengan menjalankan kemitraan dengan pihak perusahaan PT. Bumi Surya Selaras dapat

meningkatkan pendapatan masyarakat petani kakao termasuk juga dengan kepuasan petani dalam menerima berbagai fasilitas yang diberikan oleh pihak perusahaan baik berupa pupuk, obat-obatan dan yang lainnya.

C. *Rumusan Masalah*

Dengan melihat latar belakang di atas, pola kemitraan merupakan bentuk kerja sama dengan tujuan untuk mendapatkan keuntungan bersama. Dalam kemitraan terjadi keterkaitan dan saling keterlibatan diantara kedua belah pihak atau lebih berdasarkan pola-pola yang sesuai dengan dengan sifat dan tujuan yang dimitrakan.

Keberadaan perusahaan di tengah lingkungan masyarakat baik secara langsung maupun tidak langsung memberikan pengaruh pada kehidupan masyarakat. Hal ini berpotensi untuk membawa perubahan pada lingkungan masyarakat baik ke arah positif maupun sebaliknya. Dampak positif yaitu perusahaan memberikan manfaat kepada masyarakat berupa peningkatan ekonomi, sosial, maupun lingkungan atau dengan kata lain meningkatkan kesejahteraan masyarakat. Sedangkan dampak negatifnya, keberadaan perusahaan mendatangkan ketimpangan sosial, diskriminasi, relokasi masyarakat kecil termarginal (terpinggirkan).

PT. Bumi Surya Selaras merupakan perusahaan yang bergerak pada bidang usaha dagang hasil bumi coklat atau kakao. Perusahan ini merupakan milik H. Samsul Mahmud di kecamatan Luyo yang melakukan kemitraan dengan masyarakat kabupaten Polewali Mandar, khususnya petani kakao di kecamatan Luyo.

PT. Bumi Surya Selaras menarik minat petani kakao yang ada di Polewali Mandar untuk bermitra, dengan memberikan harga kakao yang tinggi serta bonus

yang didapatkan petani dalam tiap tahunnya. Namun tidak semua masyarakat petani kakao yang ada di Kecamatan Luyo dapat bermitra dan memilih untuk menjual hasil panennya kepada pihak perusahaan tersebut.

Permasalahan pokok yang diangkat penulis dalam melakukan kajian utama pada penelitian ini, bagaimana Relasi Pola Kemitraan PT. Bumi Surya Selaras dan Petani Kakao Dalam Meningkatkan Pendapatan Petani Kakao di Kecamatan Luyo Kabupaten Polewali Mandar Dalam Perspektif Ekonomi Islam.

1. Bagaimana Pola Kemitraan Yang Dilakukan PT. Bumi Surya Selaras Dengan Petani Kakao di Kecamatan Luyo Kabupaten Polewali Mandar?
2. Bagaimana Dampak Pola Relasi Kerja sama Petani Kakao dengan PT. Bumi Surya Selaras Terhadap Peningkatan Pendapatan Petani?
3. Bagaimana Perspektif Ekonomi Islam Terhadap Pola Kemitraan Yang Dilakukan PT. Bumi Surya Selaras Dengan Petani Kakao?

D. *Kajian Pustaka*

Dalam melakukan penyusunan mengenai judul penelitian ini yakni Relasi Pola Kemitraan PT. Bumi Surya Selaras Dan Petani Kakao Di Kecamatan Luyo Kabupaten Polewali Mandar Pada Peningkatan Pendapatan Dilihat Dari Sudut Pandang Ekonomi Islam, terlebih dahulu penulis mencantumkan beberapa referensi berupa karya atau literatur yang mempunyai keterkaitan terhadap judul penelitian tersebut.

1. Jurnal dengan judul “Pola Kemitraan Antara Petani Heliconin Dengan Sekar Bumi Farm Di Desa Kerta Kecamatan Payangan Kabupaten Gianyar”. pelaksanaan kemitraan yang dilakukan di antara keduanya adalah pola inti plasma, dan mekanisme kemitraannya adalah Sekar Bumi Farm melakukan pendekatan kepada petani untuk bermitra dengan sekar bumi, keduanya

membuat sekaligus menyepakati perjanjian yang berisi hak dan kewajiban masing-masing pihak dalam kemitraan yang terjadi. Manfaat yang diterima dalam jalinan kemitraan tersebut ada tiga aspek yakni aspek teknis, aspek sosial, dan aspek ekonomi.[12] Persamaan dan perbedaan ialah, sama-sama meneliti bagaimana pola kemitraan yang terjadi antara perusahaan dengan petani dan perbedaannya ialah penelitian tersebut bertujuan untuk mengetahui bagaimana pola kemitraan yang terjadi, dan tingkat keberhasilan dalam melakukan kemitraan sedangkan peneliti meneliti pola kemitraan petani dan perusahaan dan dampak pola kemitraan dalam peningkatan pendapatan petani.

2. Jurnal Litbang Kebijakan "Analisis Kemitraan Peternak Sapi Perah Dengan KUD 'Mitra Bhakti Makmur' Dalam Peningkatan Ekonomi Masyarakat (Studi Pada Desa Donowarih, Kecamatan Karangploso, Kabupaten Malang). Model kemitraan yang dilakukan kedua pihak adalah bentuk kemitraan yang sama-sama saling membutuhkan satu sama lain dan juga menerapkan aspek pendukung faktor personal, namun dalam kemitraan ini masih terjadi sifat mengabaikan kemampuan peternak sapi perah dalam hal berwirausaha. Kemitraan tersebut cukup membantu peningkatan perekonomian masyarakat, tapi tidak dapat memberikan surplus pendapatan bagi peternak sapi perah.[13] Persamaan dan perbedaannya ialah sama-sama meneliti tentang pola kemitraan antara perusahaan dalam meningkatkan pendapatan masyarakat.

[12]Ni Nengah suriati dkk, "Pola Kemitraan Antara Petani Heliconin Dengan Sekar Bumi Farm Di Desa Kerta Kecamatan Payangan Kabupaten Gianyar", *Jurnal Agrobisnis dan Agrowisata*, Vol. 4, no. 4 (Oktober, 2015), h. 245-247.

[13]Bayu Aji Prasetyo, dkk, "Analisis Kemitraan Peternak Sapi Perah Dengan KUD 'Mitra Bhakti Makmur' Untuk Meningkatkan Perekonomian Masyarakat (Studi Pada Desa Donowarih, Kecamatan Karangploso, Kabupaten Malang)," *Jurnal Litbang Kebijakan*, Vol. 12, no 1 (Juni, 2018), h. 17-21.

Perbedaannya terletak pada pola kemitraan berdasarkan perspektif ekonomi Islam.

3. Jurnal "Kemitraan Pengelolaan Pariwisata Dalam Meningkatkan Pendapatan Asli Daerah Kabupaten Tasikmalaya Tahun 2017 (Studi Kasus Objek Wisata Gunung Galunggung Kabupaten Tasikmalaya)". Penelitian yang digunakan ialah penelitian kualitatif dengan menggambarkan kemitraan mengenai pengelolaan pariwisata dan dampak yang diterima setelah bermitra. Hasil penelitian dampak dari kemitraan tersebut memberikan pengaruh besar bagi pendapatan asli daerah dimana dilihat dari tahun 2017 mengalami peningkatan yang signifikan.[14] Persamaan dan perbedaannya adalah sama-sama meneliti tentang kemitraan dan dampak yang dihasilkan dari kemitraan yang dilakukan dengan penelitian ini juga menggunakan penelitian kualitatif, dan perbedaannya, penelitian tersebut meneliti kemitraan pengelolaan pariwisata daerah sedangkan penulis meneliti kemitraan perusahaan dengan petani.
4. Jurnal "faktor-faktor yang mempengaruhi hubungan kemitraan antara petani budidaya jamur tiram dengan CV. Asa agro comporatioan." Dalam hal ini Petani menyediakan lahan, modal, dan tenaga kerja dan pihak perusahaan menyediakan baglog jamur, biaya angkut, bimbingan dari budidaya hingga pasca panen. Dari hasil penelitian tersebut diketahui bahwa variabel komitmen saja yang berpengaruh secara parsial terhadap kemitraan dan variabel lainnya seperti komunikasi, kerja sama, dan kepercayaan tidak

[14]Gustian Riadi Saputra, "Kemitraan Pengelolaan Pariwisata Dalam Meningkatkan Pendapatan Asli Daerah Kabupaten Tasikmalaya Tahun 2017 (Studi Kasus Objek Wisata Gunung Galunggung Kabupaten Tasikmalaya)", *Jurnal Ilmu Pemerintahan*, Vol. 3, no 2 (Februari, 2019)" h. 316-333.

berpengaruh.[15] Persamaan dan perbedaannya adalah sama-sama meneliti mengenai relasi kemitraan petani dengan perusahaan dan perbedaannya ialah dalam penelitian tersebut terfokus meneliti faktor-faktor yang mempengaruhi petani budidaya jamur tiram bermitra dengan pihak perusahaan sedangkan penulis meneliti bagaimana pola kemitraan yang terjadi antara petani kakao dengan pihak perusahaan dalam meningkatkan pendapatan petani.

5. Jurnal dengan judul "Pengaruh Pola Kemitraan Terhadap Pendapatan Petani Tebu (Suatu Kasus PT. PG Rajawali, Unit PG Jatitujuh, Majalengka, Jawa Barat)". Penelitian dimulai dari bulan Maret-Juni 2016 dengan menggunakan metode penelitian kuantitatif dengan jumlah responden 53 orang petani tebu. Hasil penelitian menunjukan bahwa kemitraan sangat berpengaruh dan dapat meningkatkan pendapatan petani tebu.[16] Persamaan dan perbedaannya adalah sama-sama meneliti tentang pola kemitraan perusahaan dengan petani terhadap pendapatan petani, perbedaannya adalah penelitian tersebut mengacu pada pengaruh kemitraan terhadap petani tebu dan penelitiannya tidak berdasarkan dalam Islam.
6. Jurnal "Pola Kemitraan Usaha Tani Teh Di Kabupaten Kulonprogo". Penelitian ini menggunakan metode deskriptif dan tujuan dari penelitian ini untuk mendeskripsikan pola kemitraan dan pelaksanaan kemitraan usaha tani dan untuk mengetahui pendapatannya. Dengan simpulan pola kemitraan yang antara usaha tani teh dengan PT. Pagilaran adalah bentuk kerja sama operasional dan kewajiban di antara pihak inti-plasma sudah dilakukan dengan baik. Penghasilan petani teh cukup kecil dalam jangka waktu satu

[15]Asep Saepul Alam Dan Heri Hermawan, "Faktor-Faktor Yang Mempengaruhi Hubungan Kemitraan Antara Petani Budidaya Jamur Tiram Dengan CV. Asa Agro Comporation", *Jurnal Agroscience*, Vol. 7, no. 1 (2017). h. 218.

[16]Analia Utami, dkk, "Pengaruh Pola Kemitraan Terhadap Pendapatan Petani Tebu (Suatu Kasus PT. PG Rajawali, Unit PG Jatitujuh, Majalengka, Jawabarat)", *Jurnal Ilmu Pertanian dan Peternakan*, Vol. 4, no 1 (Juli, 2016), h. 1-7.

tahun namun untuk menambah pendapatan petani teh ini juga memiliki usaha tani yang lain seperti usaha tani, kopi, kakao dan lainnya. Usaha tani ini dikatakan menguntungkan karena biaya bibit/benih dan tenaga kerja dibantu oleh PT. Pagilaran sehingga tidak menjerumuskan petani dalam kerugian.[17] Persamaan dan perbedaannya adalah sama-sama meneliti bagaimana pola kemitraan antara perusahaan dan petani dan mengetahui pendapatan petani dari relasi kemitraan tersebut. dan perbedaannya adalah, penelitian tersebut meneliti tentang pola kemitraan yang terjadi antara petani teh dengan perusahaan sedangkan penulis meneliti kemitraan petani kakao dengan perusahaan dalam meningkatkan pendapatan petani dalam perspektif Islam.

7. Jurnal "Sistem Kemitraan Dan Kelangsungan Pekerjaan Petani Perkebunan Kakao Desa Besowo Kediri". Salah satu strategi yang digunakan untuk menunjang keberlangsungan pertanian perkebunan kakao adalah meningkatkan pola kerja sama di berbagai pihak ataupun lembaga. Hubungan dalam lembaga-lembaga ini saling mendukung untuk mencapai tujuan bersama yaitu kelangsungan pekerjaan petani untuk kesejahteraan keluarga melalui program yang berkaitan dengan pengembangan perkebunan kakao.[18] Persamaan dan perbedaan dalam penelitian ini adalah sama-sama meneliti sistem pola kemitraan antara pekerja atau petani dengan suatu lembaga, dan perbedaannya adalah penelitian ini pola kemitraan dihubungkan dalam keberlangsungan pekerja untuk meningkatkan kesejahteraan keluarga petani perkebunan sedangkan peneliti mengacu pada peningkatan pendapatan setelah bermitra dengan perusahaan.

---

[17]Tri Kurniaty, dkk, "Pola Kemitraan Usaha Tani Teh Di Kabupaten Kulonprogo", *Jurnal Masepi*, Vol. 3, no. 1, (April, 2018), h. 7.

[18]Eniarti B Djohan, "Sistem Kemitraan Dan Kelangsungan Pekerjaan Petani Perkebunan Kakao Desa Besowo Kediri", *Jurnal*, Vol. XII, no. 2 (2016), h. 163

8. Kundang Harisman, dalam jurnal dengan judul pola kemitraan antara petani dengan PT. Indofood Fryto-lay makmur pada usaha tani kentang industri varietas atlantik (studi kasus di desa cigedug kecamatan cigedug kabupaten garut). Petani kentang industri varietas atlantik mendapatkan bibit impor dari perusahaan. Meskipun petani yang menyiapkan semua mulai dari obat-obatan, tenaga kerja, pupuk, juga biaya panen tetapi petani tetap mendapatkan hasil pemasaran yang menguntungkan sebab hasil produksinya mempunyai selisih yang cukup jauh dari semua biaya produksi yang dikeluarkan.[19] Persamaan dan perbedaannya ialah sama-sama meneliti mengenai kemitraan, dan perbedaannya, penelitian hanya terfokus pada pola kerja sama yang terjadi dan penulis meneliti tentang peningkatan pendapatan petani dengan menggunakan sistem pola kemitraan.

E. *Tujuan Dan Kegunaan Penelitian*

Adapun tujuan dari penelitian ini adalah:

1. Untuk mengetahui pola kemitraan antara PT. Bumi Surya Selaras dan petani kakao.
2. Untuk mengetahui dampak dari kerja sama petani kakao yang bermitra dengan PT. Bumi Surya Selaras terhadap peningkatan pendapatan petani.

Adapun penelitian ini manfaatnya adalah sebagai berikut:

1. Secara teoritis, dari penelitian ini adalah untuk memberikan informasi tentang Pola Kemitraan PT. Bumi Surya Selaras dan Petani Kakao di Kecamatan Luyo.

[19]Kundang Harisman, "Pola.Kemitraan Antara Petani Dengan PT. Indofood Fryto-Lay Makmur Pada Usaha Tani Kentang Industri Varietas Atlantik (Studi Kasus Di Desa Cigedug Kecamatan Cigedug Kabupaten Garut)", Vol. X, no 1. Mei (2017), h. 111.

UNIVERSITAS ISLAM NEGERI
ALAUDDIN
MAKASSAR

2. Secara praktis dari penelitian ini adalah diharapkan bisa bermanfaat bagi pihak berkepentingan seperti para pembelajar jurusan Ekonomi Islam agar dapat menambah wawasan ilmu pengetahuan tentang Pola Kemitraan PT. Bumi Surya Selaras dan Petani Kakao, juga menjadi bagian dari rujukan peneliti selanjutnya sebagai informasi dan digunakan untuk meraih gelar sarjana Strata 1 (S.E) dalam bidang ilmu Ekonomi Islam.

UNIVERSITAS ISLAM NEGERI
ALAUDDIN
M A K A S S A R

BAB II

TINJAUAN TEORETIS

A. *Teori Kemitraan Dalam Perspektif Ekonomi Islam*

1. Pengertian Kemitraan

Mitra berarti teman, sahabat, pasangan kerja, atau rekan kerja. Sedangkan kemitraaan itu sendiri adalah adanya keterkaitan kerja sama sebagai mitra.[20] Menurut Pusat Pengembangan dan Pembinaan Bahasa (1990), kemitraan diambil dari kata mitra (dari bahasa Jawa dikenal dengan kata "mitro") yang mempunyai makna pasangan kerja.[21] Kemitraan adalah adanya keterkaitan kerja sama antara orang yang mempunyai usaha bertujuan mendapatkan keuntungan. Kemitraan dapat terjadi dengan adanya kesepakatan baik melalui lisan, perilaku, dan tulisan.[22]

Secara teoritis dinyatakan bahwa dalam bermitra akan memperoleh suatu kekuatan sumber daya yang ada pada pihak yang bermitra sehingga akan mendatangkan keuntungan. Di samping itu, kemitraan memberikan kekuatan mekanisme pasar dalam persaingan usaha yang baik dan produktif, bisa mengalihkan dari kecenderungan monopoli.[23]

UNIVERSITAS ISLAM NEGERI
ALAUDDIN
M A K A S S A R

---

[20]Bayu Aji Prasetyo, dkk, "Analisis Kemitraan Peternak Sapi Perah Dengan KUD 'Mitra Bhakti Makmu' Untuk Meningkatkan Perekonomian Masyarakat (Studi Pada Desa Donowarih, Kecamatan Karangploso, Kabupaten Malang)," *Jurnal Litbang Kebijakan*, Vol. 12, no 1 (Juni, 2018), h. 15.

[21]Tim Penyusun Kamus Pusat Pembinaan dan Pengembangan Bahasa, *Kamus Besar Bahasa Indonesia*, (Cet, I; Jakarta Balai Pustaka, 1988), h. 558.

[22]Afzalur Rahman, *Doktrin Ekonomi Islam* (Jakarta: Dana Bakti Wakaf, 1995), h. 354.

[23]Dharma Fidyansari, dkk, "Faktor-Faktor Yang Mempengaruhi Petani Kakao Bermitra Dengan PT. Mars", *Jurnal Perbal*, Universitas Cokroaminoto Palopo, Vol. 4, no. 2 (2016), h. 2.

Dalam pandangan ekonomi Islam kemitraan dinamai dengan *syirkah*. Secara bahasa, *asy-syirkah* mempunyai arti pencampuran, yakni adanya percampuran antara sesuatu dengan yang lainnya, sehingga sukar diukur untuk dibedakan. *Asy-syirkah* merupakan bentuk kerja sama dagang atau usaha dengan tetap berpatokan kepada hukum dan syarat yang telah ditentukan.[24]

Secara istilah *syirkah* adalah badan usaha bergerak di bidang ekonomi yang terdiri dari anggota sukarela dengan hak yang sama, kerja sama dengan tujuan untuk memenuhi kebutuhan para anggotanya dan masyarakat pada umumnya. Keinginan yang kuat dan telah diikrarkan dalam melakukan kerja sama dua orang atau lebih pada usaha tertentu dimana setiap pihak memberikan kontribusi dana (amal/ expertise) dan keuntungan juga risiko akan ditanggung bersama berdasarkan kesepakatan.[25]

Dari pendapat tersebut dapat disimpulkan bahwa kemitraan (syirkah) ialah bentuk kerja sama usaha antara dua pihak atau lebih atas dasar perjanjian yang telah disepakati bersama mengenai pekerjaan ataupun hal lainnya, di mana pihak yang bersangkutan tersebut saling memberikan kontribusi dengan dasar keuntungan dan risiko akan ditanggung bersama. Anggota yang tergabung dalam kemitraan mempunyai hak dan kewajiban yang disepakati dalam menentukan keberlangsungan kemitraan. Dalam hal bisnis, kemitraan dilakukan oleh dua pihak pelaku bisnis atau lebih dalam jangka waktu yang telah ditentukan demi meraih keuntungan bersama. Dalam meraih keberhasilan pada saat melakukan mitra dibutuhkan adanya kepatuhan diantara keduanya, begitu pun pada saat menjalankan etika bisnis.

---

[24]Harun, *Fiqh Muamalah*, (Surakarta: Muhammadiyah University Press, 2017), h. 178.

[25]Mardani, *Aspek Hukum Lembaga Keuangan Syariah di Indonesia*, (Jakarta: Kencana, 2017), h. 226.

UNIVERSITAS ISLAM NEGERI ALAUDDIN MAKASSAR

Islam membolehkan adanya praktik akad *syirkah* dengan tetap berpegang teguh pada sifat amanah dan menjauhkan diri dari sifat khianat. Syirkah menjadi sarana tolong-menolong berdasar pada sebuah kontrak yang telah disepakati, saling menjaga kepercayaan, amanah, dan bertanggung jawab demi berlangsungnya kerja sama.

Kerja sama yang yang terjalin antara dua orang didasari oleh adanya keinginan untuk saling melengkapi kekurangan dalam mencapai tujuan bersama. Dalam menjalankan kerja sama tentunya ada beberapa ketentuan atau persyaratan yang harus dipenuhi diantaranya, pelaku mitra terdiri dari minimal dua orang, saling membutuhkan, adanya kesamaan visi dalam mencapai tujuan dan diantara keduanya terjadi perjanjian yang telah disepakati bersama.

Dalam bekerja sama masing-masing pihak mempunyai hak dan kewajiban antara pekerja dan pengusaha. Dalam Islam menghendaki adanya kedudukan yang sama di kalangan pekerja dan pengusaha karena keduanya saling membutuhkan satu sama lain. Pengusaha adalah orang membutuhkan tenaga seseorang dengan imbalan berupa dana yang diberikan sebagai gaji, sementara pekerja adalah orang yang memiliki kekuatan untuk bekerja dan membutuhkan dana sebagai imbalan. Keduanya saling membutuhkan maka dari itu kerja sama yang terjalin di antara mereka harus tetap pada aturan yang disyariatkan. Hal ini dijelaskan dalam QS. az-Zukhruf/43:32 yang berbunyi:

أَهُمْ يَقْسِمُونَ رَحْمَتَ رَبِّكَ ۚ نَحْنُ قَسَمْنَا بَيْنَهُم مَّعِيشَتَهُمْ فِي ٱلْحَيَوٰةِ ٱلدُّنْيَا ۚ وَرَفَعْنَا بَعْضَهُمْ فَوْقَ
بَعْضٍ دَرَجَٰتٍ لِّيَتَّخِذَ بَعْضُهُم بَعْضًا سُخْرِيًّا ۗ وَرَحْمَتُ رَبِّكَ خَيْرٌ مِّمَّا يَجْمَعُونَ

Terjemahnya:

> Apakah mereka yang membagi-bagi rahmat Tuhanmu? Kami telah menentukan antara mereka penghidupan mereka dalam kehidupan dunia, dan Kami telah meninggikan sebahagian mereka atas sebagian yang lain beberapa derajat, agar sebagian mereka dapat

> mempergunakan sebagian yang lain. dan rahmat Tuhanmu lebih baik dari apa yang mereka kumpulkan.[26]

Pembicaraan tentang kegiatan dan kerja sama ekonomi dikaitkan dengan keinginan dalam memperoleh penghasilan itu dilakukan sebab dorongan dari keinginan dan kebutuhan. Selain itu, setiap individu tidak bisa memenuhi kebutuhan secara mandiri, maka manusia dalam melakukan pekerjaan membutuhkan bantuan orang lain.

Tujuan dari ekonomi Islam ialah *maslahah* (kemaslahatan) bagi umat manusia, yakni dengan mengusahakan semua aktivitas untuk mencapai terjadinya kemaslahatan bagi manusia atau dengan berusaha beraktivitas secara langsung dapat merealisasikan dengan sendirinya. Untuk mencapai kemaslahatan bisa dilakukan dengan menghindarkan diri dari hal-hal yang membawa pada *mafsadah* (kerusakan) bagi manusia ketika melakukan aktivitas.

Kemaslahatan dijaga dengan cara *min haytsul al-wujud,* yakni semua kegiatan ekonomi mengusahakan dapat mendatangkan kemaslahatan. Misalnya, apabila ada seseorang masuk ke dalam sektor industri, ia harus memunculkan berbagai strategi agar usahanya berhasil juga memperoleh keuntungan hingga mendatangkan kemaslahatan bagi banyak pihak. Dan menjaga kemaslahatan dengan cara *min haytsul al-adam,* yakni dengan menghindari apa yang akan menjadi hambatan menuju kemaslahatan.[27]

2. Prinsip Kemitraan

Menurut kuswidanti, dalam membangun suatu kemitraan terdiri dari tiga prinsip yaitu:

---

[26]Kementerian Agama RI, *Mushaf Al-Qur, an (al-Qur, an Hafalan, Terjemah, Penjelasan Tematik Ayat)* (Jakarta: Pustaka Fadilah, 2012), h. 492.

[27]Ika Yunia Fauzia Dan Abdul Kadir Riyadi, *Prinsip Dasar Ekonomi Islam: Perspektif Maqashid Al-Syari'ah,* (Cet II. Jakarta: Prenada Media Group, 2015), h. 12-13.

UNIVERSITAS ISLAM NEGERI ALAUDDIN MAKASSAR

a. Prinsip Kesetaraan (*Equity*), yaitu adanya kesediaan dalam menjalin kerja sama (kemitraan) baik dari individu, organisasi atau institusi dengan kedudukan yang sama dalam mencapai tujuan tertentu sebagaimana kesepakatan sebelumnya.

b. Prinsip Keterbukaan, yaitu adanya transparansi dari masing-masing pihak mengenai kekurangan atau kelemahan begitu pun kelebihan berupa sumber daya yang dimiliki, keterbukaan tersebut dimulai sejak awal diadakannya suatu kerja sama sampai berakhirnya kegiatan. Keterbukaan tersebut akan menciptakan bentuk kerja sama yang harmonis.

c. Prinsip Azas manfaat bersama (*mutual benefit*), yaitu bentuk kerja sama (kemitraan) yang melahirkan adanya manfaat dari masing-masing pihak sesuai dengan sumbangsi yang diberikan oleh keduanya. Kemitraan tersebut akan menjadi lebih baik apabila dilakukan secara bersama.[28]

3. Jenis-Jenis Mitra

Ada empat pokok jenis mitra:

a. Kemitraan Biasa/ Aktif, yaitu adanya kepercayaan penuh yang diberikan kepada seseorang untuk ikut andil dan mengelolah usaha, begitu pun dengan tanggung jawab penuh terhadap semua utang dana obligasi suatu perusahaan.

UNIVERSITAS ISLAM NEGERI
ALAUDDIN
M A K A S S A R

[28]Gustian Riadi Saputra, "Kemitraan Pengelolaan Pariwisata Dalam Meningkatkan Pendapatan Asli Daerah Kabupaten Tasikmalaya Tahun 2017 (Studi Kasus Objek Wisata Gunung Galunggung Kabupaten Tasikmalaya)", *Jurnal Ilmu Pemerintahan*, Vol. 3, no 2 (Februari, 2019), h. 305-306.

b. Mitra Pasif, yaitu pemberian modal kepada orang yang dipercayai atas hutang dan obligasi, perusahaan memperoleh bagian keuntungan namun tidak dalam bagian pengelolaan.

c. Mitra Terbatas, mitra menurut hukum berada pada deretan yang lemah dan tidak mengambil bagian pengelolaan dimana wewenang seseorang dibatasi dan merujuk pada besarnya modal yang ditanamkan.

d. Mitra Yang Mendatangkan Keuntungan, yaitu pemberian izin kepada seseorang untuk dapat masuk ke dalam perusahaan tanpa mendapatkan wewenang kreditur lembaga sebelum orang tersebut bergabung, tapi dengan perjanjian yang khusus dapat diberikan wewenang.[29]

4. Pola Kemitraan

Ciri kemitraan adalah kesejajaran kedudukan, tidak ada pihak yang dirugikan dan bertujuan untuk meningkatkan keuntungan bersama. Ada beberapa pola yang dapat dilaksanakan dalam melakukan kemitraan, sebagai berikut:

a. Inti-Plasma, adalah kemitraan yang yang dilakukan dengan cara usaha besar berperan sebagai inti dalam penyediaan input, membeli hasil plasma, dan melakukan proses produksi untuk menghasilkan komoditas tertentu, dan usaha mikro, usaha kecil, usaha menengah sebagai plasma memasok/ Menghasilkan/ menyediakan/ menjual barang atau jasa yang dibutuhkan oleh inti.

[29]Sri Fadhilah, "Efektivitas Pola Kemitraan dalam Kerjasama Bank Muamalat Indonesia dengan Mega Life Cabang Syari'ah dalam Mengembangkan Sharia Mega Covers", *Skripsi*, (Jakarta: Uin Syarif Hidayatullah, Fakultas Syariah dan Hukum, 2011), h. 30-31.

b. Pedagang umum, adalah kemitraan yang dilakukan dalam bentuk kerja sama pemasaran, penyediaan lokasi usaha, penerimaan pasokan dari usaha mikro kecil dan menengah oleh usaha besar yang dilakukan secara terbuka.
c. Bagi hasil, adalah kemitraan yang dilakukan usaha besar atau usaha menengah dengan usaha mikro yang pembagian hasilnya dihitung dari hasil bersih usaha dan kerugian ditanggung bersama sesuai dengan kesepakatan.
d. Subkontrak adalah kemitraan yang dilakukan antara pihak penerima subkontrak untuk memproduksi barang dan atau jasa yang dibutuhkan usaha besar sebagai kontraktor utama disertai dukungan kelancaran dalam mengerjakan sebagian produksi.
e. Waralaba adalah hak khusus yang dimiliki oleh perseorangan atau badan usaha terhadap sistem bisnis dengan ciri khas usaha dalam rangka mempromosikan barang atau jasa yang telah terbukti berhasil dan dapat dimanfaatkan pihak lain berdasarkan perjanjian waralaba.
f. Distribusi dan Keagenan adalah kemitraan yang dilakukan dengan cara usaha besar atau usaha menengah memberikan hak khusus untuk memasarkan barang atau jasa kepada usaha mikro dan usaha kecil.
g. Kerja sama operasional adalah kerja sama antara usaha besar atau menengah dengan cara menggunakan aset atau hak usaha yang dimiliki dan bersama-sama menanggung risiko usaha.
h. Usaha patungan adalah kemitraan yang dilakukan dengan cara usaha mikro dan usaha kecil Indonesia bekerja sama dengan usaha menengah dan usaha besar asing untuk menjalankan aktivitas ekonomi bersama dan kedua pihak memberikan kontribusi modal dan saham dengan mendirikan badan hukum perseroan terbatas dimana risiko dan keuntungan perusahaan berbagi secara adil terhadap keuntungan dan risiko perusahaan.

UNIVERSITAS ISLAM NEGERI
ALAUDDIN
M A K A S S A R

i. Penyumberluaran adalah kemitraan yang dilakukan dengan menyediakan jasa pekerjaan tertentu yang bukan merupakan pekerjaan pokok atau bukan komponen pokok pada suatu bidang usaha dari usaha besar dan usaha menengah oleh usaha mikro dan usaha kecil.

j. Bentuk kemitraan lainnya adalah kemitraan yang berkembang di masyarakat dan dunia usaha seiring dengan kemajuan dan kebutuhan yang telah terjadi di masyarakat.[30]

5. Tujuan Dan Hikmah Dalam Menjalankan Kemitraan

Syirkah mempunyai tujuan dan manfaat diantaranya memberi keuntungan kepada pemilik saham, memberi pekerjaan kepada karyawan, memberi bantuan keuangan dari sebagian hasil syirkah untuk membangun tempat ibadah, sekolah dan sebagainya.[31] Dalam Islam sangat menganjurkan tolong-menolong dengan sesamanya tanpa membatasi antara yang miskin dan kaya,[32] dengan adanya sifat tolong-menolong, saling membantu dalam kebaikan menumbuhkan sifat percaya, menghilangkan sifat egoisme, menyadari kelemahan dan kekurangan, dan mendapatkan keberkahan dalam usaha apabila tidak berkhianat.[33]

UNIVERSITAS ISLAM NEGERI
ALAUDDIN
MAKASSAR

[30]Sri Utami, dkk, "Evaluasi Pola Kemitraan Usaha Tani Tebu (Studi Pada PTPN (Persero) PG. Pesantren Baru Kediri, *Jurnal Administrasi Bisnis* (JAB), Vol. 2, no 2 (Februari 2015)", h. 4.

[31]Mardani, Aspek Hukum Lembaga Keuangan Syariah di Indonesia, (Cet. I, Jakarta; Kencana: pramedia Group, 2015), h. 231.

[32]H. Abu Azam Al Hadi, *Fikih Muamalah Kontemporer* (Cet. I, Depok: Rajawali Pers, 2017), h. 38.

[33]H. Abdul Rahman dkk, *Fiqih Muamalat* (Cet. I, Jakarta; Kencana: Prenada Media Group, 2010), h. 135.

B. *Konsep Peningkatan Pendapatan*

1. *Pengertian Pendapatan*

Pendapatan merupakan hasil yang diperoleh setiap orang atau masyarakat yang berasal dari kepala rumah tangga atau pendapatan anggota rumah tangga. Penghasilan tersebut bisa disimpan dan menjadi sebuah tabungan ataupun digunakan untuk memenuhi/ membeli barang kebutuhan.[34] Pendapatan juga dapat diartikan sebagai jumlah penghasilan yang diperoleh baik harian, mingguan, bulanan atau satu periode tertentu atas kerja keras seseorang.[35]

Pendapatan atau gaji yaitu suatu penerimaan sebagai imbalan dari pemberi kerja kepada karyawan untuk suatu jasa yang telah dan akan dilakukan, berfungsi sebagai jaminan hidup yang layak bagi kemanusiaan dan produksi yang dinyatakan dalam bentuk nilai yang ditetapkan menurut persetujuan, undang-undang, atau peraturan dan dibayarkan atas dasar suatu perjanjian kerja di antara keduanya. Sedangkan yang dimaksud dengan petani adalah pesawah/peladang yang hidupnya dari bercocok tanam di sawah atau di ladang. Petani dapat dibedakan dengan peternak karena peternak dipakai khusus untuk mengatakan orang yang beternak hewan.[36]

Arus uang mengalir dari pihak dunia usaha kepada masyarakat dalam bentuk upah, bunga, sewa, dan laba. Keempatnya merupakan bentuk-bentuk pendapatan yang diterima oleh masyarakat sebagai balas jasa untuk faktor-faktor

---

[34]Nurul Huda dkk, *Ekonomi Makro Islam* (Jakarta: Prenada Media Group, 2009), h. 21.

[35]Budi Wahyono, "Analisis Faktor-Faktor Mempengaruhi Pendapatan Pedagang di Pasar Bantul (Yogyakarta: UNY Yogyakarta, Fakultas Ekonomi, 1017), h. 33.

[36]Syarwani Canon, Penguatan Kelembagaan Kelompok Tani Kakao Dalam Meningkatkan Pendapatan Masyarakat Di Kabupaten Pohuwato Provinsi Gorontalo, *Laporan Akhir Hasil Penelitian Prioritas Nasional Masterplan Perluasan Percepatan Pembangunan Ekonomi Indonesia*, (Universitas Negeri Gorontalo, 2014), h. 13.

produksi. Pendapatan mengacu kepada aliran gaji, pembayaran bunga, keuntungan saham, dan hal-hal lain mengenai pertambahan nilai selama periode waktu tertentu.[37]

Di dalam perekonomian tertutup sederhana ini pengeluaran masyarakat pada tiap tahunnya akan terdiri dari pengeluaran untuk konsumsi rumah tangga dan pengeluaran untuk investasi. Pengeluaran total dari masyarakat tersebut sekaligus merupakan pendapatan masyarakat itu juga.[38]

Kebutuhan dan keinginan tidak terbatas jumlahnya, hanya saja kebutuhan dan keinginan tersebut dibatasi dengan jumlah pendapatan yang diterima oleh seseorang. Pendapatan yang diterima masyarakat tentu berbeda antara satu dengan yang lainnya, hal ini didasarkan berbedanya jenis pekerjaan yang dilakukannya. Pendapatan merupakan hasil yang diterima oleh seseorang atau rumah tangga dari bekerja atau berusaha dengan pekerjaan yang berbeda-beda.[39]

Berdasarkan paparan di atas dapat ditegaskan bahwa peningkatan pendapatan masyarakat/ petani adalah salah satu cara yang ditempuh dalam meningkatkan penghasilan yang diperoleh sebagai imbalan terhadap suatu pekerjaan dan dipergunakan untuk memenuhi kebutuhan (konsumsi), tabungan dan investasi.

Dari beberapa definisi di atas dapat disimpulkan bahwa terdapat tiga sektor perekonomian dalam setiap rumah tangga dan umumnya mereka memperoleh pendapatan dari kegiatan ekonomi yang berlangsung di pasar. Bagi

---

[37]Lia Indriani, "Pengaruh Pendapatan, Gaya Hidup, Dan Jenis Kelamin Terhadap Tingkat Konsumsi Mahasiswa Fakultas Ekonomi Universitas Negeri Yogyakarta, *Skripsi,* (Universitas Negeri Yogyakarta; Fakultas Ekonomi, 2015), h. 27.

[38]Priyono dan Teddy Candra, *Esensi Ekonomi Makro* (Cet, 1; Sidoarjo: Zifatama Publisher, 2016), h. 78.

[39]Pitma Pertiwi, "Analisis Faktor-Faktor Yang Mempengaruhi Pendapatan Tenaga Kerja di Daerah Istimewa Yogyakarta", *Skripsi,* (Universitas Negeri Yogyakarta: Fakultas Ekonomi, 2015), h. 21-22.

rumah tangga konsumsi mereka akan mendapatkan pendapatan yang berasal dari penyediaan faktor-faktor produksi (sumber daya alam, tenaga kerja, dan modal) masing-masing dalam bentuk sewa, upah dan bunga, maupun laba. Untuk rumah tangga produksi, mereka akan memperoleh pendapatan dari keuntungan menjual barang dan jasa. Sedangkan rumah tangga pemerintah memperoleh pendapatan dari pajak ataupun retribusi atas prasarana dan kebijakan yang sudah diberikan atau disediakan. Dari uraian di atas dapat disimpulkan bahwa pendapatan adalah jumlah seluruh uang yang diterima oleh seseorang atau rumah tangga sebagai imbalan balas jasa atas apa yang ia berikan ataupun korbankan selama jangka waktu tertentu.

2. *Faktor-Faktor Yang mempengaruhi Pendapatan*

Menurut Bintari Suprihatin, faktor-faktor yang mempengaruhi pendapatan adalah sebagai berikut:

a) Kesempatan kerja yang tersedia, semakin besar kesempatan kerja yang tersedia berarti banyak pendapatan yang bisa dihasilkan dari hasil kerja tersebut.
b) Kecakapan dan keahlian kerja, dengan bekal ini akan meningkatkan efisiensi dan efektivitas dan berpengaruh pula terhadap penghasilan.
c) Keuletan kerja, atau kata lainnya memiliki sifat tekun dan sifat berani dalam menghadapi setiap tantangan. Bila suatu waktu menghadapi kegagalan maka kegagalan tersebut menjadi bekal untuk meraih keberhasilan.

UNIVERSITAS ISLAM NEGERI
ALAUDDIN
MAKASSAR

d) Modal yang digunakan apakah banyak atau sedikit, maka suatu usaha yang besar mampu memberikan peluang yang besar pula terhadap pendapatan yang akan diperoleh.[40]

C. *Pendapatan Dalam Ekonomi Islam*

Pendapatan dalam ekonomi Islam adalah pendapatan yang berasal dari suatu usaha yang halal, dan akan membawa keberkahan yang diturunkan Allah dan membawa keberkahan di dunia dan juga di akhirat. Namun harta yang didapat dari usaha yang yang tidak halal, seperti korupsi, mencuri akan mendatangkan bencana dan mendapatkan siksa dunia akhirat.[41] Sebagaimana dalam Firman Allah SWT. dalam QS. An-nahl: 16/114

فَكُلُواْ مِمَّا رَزَقَكُمُ ٱللَّهُ حَلَٰلًا طَيِّبًا وَٱشۡكُرُواْ نِعۡمَتَ ٱللَّهِ إِن كُنتُمۡ إِيَّاهُ تَعۡبُدُونَ

Terjemahnya:

> "Maka makanlah yang halal lagi baik dari rezeki yang telah diberikan Allah kepadamu; dan syukurilah nikmat Allah, jika kamu hanya kepada-Nya saja menyembah".[42]

UNIVERSITAS ISLAM NEGERI
ALAUDDIN
MAKASSAR

[40]Umi Rohma, "Analisis Peran Ekonomi Kreatif Dalam Peningkatan Pendapatan Pengrajin Ditinjau Dari Perspektif Ekonomi Islam (Studi Pada Industri Anyaman Bambu Desa Tulungagung Kecamatan Gadingrejo Kabupaten Pringsewu)", *Skripsi* (Universitas Islam Negeri Raden Intan Lampung: Fakultas Ekonomi Dan Bisnis Islam, 2017), h. 49.

[41]Tria Wulandari, "Peran Kelompok Tani Dalam Meningkatkan Pendapatan Petani Kakao Di Kabupaten Lampung Timur Menurut Perspektif Ekonomi Islam (Studi Pada Kelompok Tani Subur di Desa Banjar Agung Kecamatan Sekampung Udik Kabupaten Lampung Timur)", *Skripsi* (Universitas Islam Negeri Raden Intan Lampung: Fakultas Ekonomi Dan Bisnis Islam, 2019), h. 37.

[42]Kementerian Agama RI, *Mushaf al-Qur, an (al-Qur, an Hafalan, Terjemah, Penjelasan Tematik Ayat)* (Jakarta: Pustaka Fadilah, 2012), h. 281.

D. *Kerangka Pikir*

Gambar 2.1

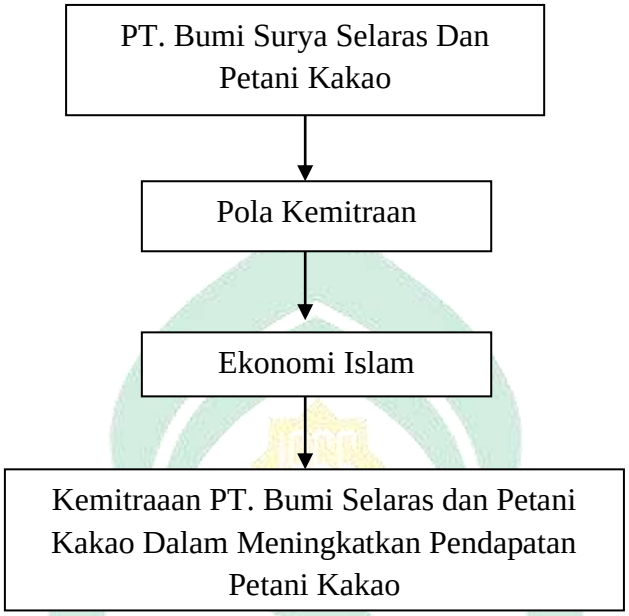

Kerangka pikir merupakan gambaran singkat tentang objek penelitian. Adapun objeknya ialah pola kemitraan PT. bumi surya selaras dan petani kakao dalam meningkatkan pendapatan petani kakao di kecamatan luyo kabupaten polewali mandar dalam perspektif ekonomi Islam. Penulis menggunakan penelitian kualitatif terdiri dari sumber data primer dan data sekunder. Data primer yaitu informasi yang didapatkan melalui adanya pengamatan sekaligus terjung langsung ke lapangan melakukan wawancara langsung dengan sejumlah masyarakat petani kakao. Data sekunder adalah data berupa dokumen yang terkait dengan objek pembahasan yang akan diteliti.

Sebagai perusahaan yang ada di lingkungan masyarakat, PT. bumi surya selaras melakukan kemitraan dengan pihak petani kakao di kecamatan Luyo. Pola kemitraan yang terjadi antara pihak perusahaan dengan petani kakao di kecamatan Luyo ini merupakan pola kemitraan inti-plasma karena pihak perusahaan sebagai inti bertanggung jawab memberikan pendampingan dan penyuluhan kepada petani

dalam bidang penanaman. Sedangkan pihak petani yang berkedudukan sebagai plasma bertanggung jawab merawat tanaman dan menjual buah kakao kepada PT. bumi surya selaras. Kemitraan yang dilakukan antara pihak perusahaan dan petani kakao diselaraskan dalam ekonomi Islam yang berdasar pada prinsip Islam, dan dimana implementasi pola kemitraan tersebut apakah dapat berjalan untuk mewujudkan esensi dari tujuan kemitraan itu sendiri yaitu meningkatkan pendapatan petani mitra.

UNIVERSITAS ISLAM NEGERI
ALAUDDIN
M A K A S S A R

BAB III

METODOLOGI PENELITIAN

A. *Jenis Penelitian dan Lokasi Penelitian*

1. Jenis Penelitian

Jenis penelitian ini ialah penelitian lapangan (*field research*), data-data yang dijadikan rujukan adalah fakta di lapangan yang berkaitan langsung dengan objek penelitian. Metode yang digunakan penelitian ini adalah deskriptif kualitatif. Penelitian deskriptif adalah penelitian yang dimaksudkan untuk menyelidiki keadaan, kondisi, atau hal-hal lain yang sudah disebutkan, dan hasilnya dipaparkan dalam bentuk laporan penelitian naratif. Penelitian deskriptif bertujuan menggambarkan secara sistematik, akurat fakta dan karakteristik bidang tertentu.[43]

2. Lokasi Penelitian

Penelitian ini lokasinya terletak di Kecamatan Luyo Kabupaten Polewali mandar. Kecamatan luyo yang secara letak geografisnya berada di pertengahan di antara dua belas kerajaan yang ada di mandar yaitu tujuh kerajaan yang berada di bagian pegunungan (pitu baqbana binanga) dan di bagian hulu sungai (pitu ulunna salu). Sebagai wilayah yang berada di pertengahan tentunya mempunyai banyak kelebihan dari segi sumber daya alam dibanding kecamatan lain di kabupaten polewali mandar. Hampir semua masyarakat di kecamatan Luyo bekerja sebagai petani, pada umumnya mereka bekerja sebagai petani kakao. Selain itu, PT. Bumi Surya Selaras yang ada di kecamatan Luyo melakukan kerja sama dengan petani kakao yang ada di kabupaten Polewali Mandar pada umumnya dan kecamatan

[43]Saifuddin Azwar, *Metode Penelitian*, (Yogyakarta: Pustaka Pelajar, 2001), h. 7.

luyo pada khususnya dan menjual hasil panennya ke perusahaan tersebut. PT. bumi surya selaras yang menjanjikan yang menarik minat petani dengan nilai jual yang lebih tinggi dan bonus yang didapatkan petani dalam tiap tahunnya, menjadikan perusahaan ini jaringannya meluas sampai pada skala provinsi Sulawesi Barat. Meski demikian, tidak semua petani kakao di kecamatan Luyo memilih untuk menjual hasil panennya kepada perusahaan tersebut. Inilah yang menjadi alasan peneliti untuk menjadikan kecamatan luyo sebagai objek penelitian dalam hal pola kemitraan PT. Bumi Surya Selaras dengan petani kakao.

B. *Pendekatan Penelitian*

Penelitian ini memakai pendekatan sosiologi dan pendekatan normatif. Peneliti melakukan pendekatan sosiologi karena penelitian melakukan interaksi dengan lingkungan sosial, perorangan, kelompok, lembaga dan masyarakat. Pendekatan normatif adalah pendekatan yang dalam melakukan penelitian tidak lepas dari segi ajaran agama.

C. *Sumber Data*

Pengumpulan data dilakukan dengan melakukan survey. Sumber data yang digunakan yakni data primer dan data sekunder. Data primer ialah data lapangan yang didapatkan dari informan secara langsung.[44] Data sekunder adalah data untuk menunjang data primer dengan mengutip di berbagai literatur baik dari buku, jurnal, dan yang lainnya yang ada keterkaitannya dengan penelitian.

[44]Arikunto Suharsimi, *Prosedur penelitian (Suatu Pendekatan Praktek*, (Jakarta: PT Riena Cipta, 2006), h. 145.

D. *Metode Pengumpulan Data*

Teknik pengumpulan data yang digunakan antara lain:

1. Observasi

Observasi adalah cara yang dilakukan oleh peneliti dengan terjung ke lokasi penelitian untuk mendata dan mengamati langsung suatu objek yang akan diteliti dengan melihat dan mendengar.

2. Wawancara

Wawancara merupakan bentuk tanya jawab yang dilakukan oleh dua orang dengan maksud untuk mendapatkan informasi mengenai objek yang diteliti.

3. Dokumentasi

Dokumentasi ialah mengumpulkan data kemudian menghimpun dan menganalisis dokumen-dokumen yang diperoleh saat penelitian berupa transkip, surat kabar, majalah, buku, dokumen, peraturan, agenda, gambar, dan data-data lain yang menjadi penguat hasil penelitian.

E. *Instrumen Penelitian*

Instrumen penelitian adalah alat bantu peneliti yang dipakai saat melaksanakan penelitian. Adapun alat bantu yang penulis gunakan antara lain: Pedoman wawancara, buku catatan, pulpen, dan kamera, sehingga dapat meningkatkan keabsahan.

F. *Teknik Pengolahan dan Analisis Data*

Analisis data ialah langkah yang diambil dalam menemukan suatu tema dengan cara mengatur juga menyusun data ke dalam pola.[45] penelitian ini menggunakan teknik analisa sebagai berikut:

---

[45]Burhan Ashshofa, *Metode Penelitian Hukum*, (Jakarta: Rineka Cipta, 2007), h. 95.

UNIVERSITAS ISLAM NEGERI
ALAUDDIN
MAKASSAR

1. Reduksi data merupakan proses seleksi, pemusatan perhatian pada penyederhanaan, pengabstrasian dan transformasi data “kasar” yang muncul di lapangan. Proses ini berlangsung terus-menerus selama penelitian. Reduksi data merupakan suatu bentuk analisis yang menajamkan, mengorganisasi data dengan cara yang sedemikian rupa, hingga kesimpulan finalnya dapat ditarik dan diverifikasi.
2. Sajian data ialah kumpulan informasi yang memberikan kemungkinan adanya penarikan kesimpulan dan pengambilan tindakan. Penelitian kualitatif, bentuk sajian datanya bisa berupa teks naratif, atau matrik, bagan, jaringan dan grafik.
3. Penarikan kesimpulan merupakan bentuk pengumpulan semua poin penting yang terdapat pada penelitian dilakukan pada saat melakukan pengumpulan data. Kesimpulan diverifikasi merupakan pengelompokan pemikiran kedua yang muncul pada saat melakukan penelitian biasanya dilakukan pada saat melakukan diskusi.

UNIVERSITAS ISLAM NEGERI
ALAUDDIN
M A K A S S A R

BAB IV

HASIL PENELITIAN

A. *Pemetaan Wilayah Kecamatan Luyo*

Kecamatan Luyo adalah salah satu kecamatan dari 16 kecamatan yang ada di kabupaten Polewali Mandar, dan merupakan hasil mekar dari kecamatan Campalagian. Setelah kecamatan ini mekar dari wilayah kecamatan Campalagian, kecamatan Luyo terdiri dari 10 desa yaitu Sambaliwali, Tenggelang, Baru, Mapilli Barat, Luyo, Mambu, Pussui, Batupanga, Puccadi, Pussui barat, dan satu kelurahan yaitu kelurahan Batupanga Daala.

Desa dengan wilayah terluas adalah desa Batu Panga Daala dengan luas wilayah 25,75 Km². Sebaliknya, desa dengan wilayah terkecil adalah desa Puccadi dengan luas wilayah 3,34 Km².

a. Kondisi geografi.

Kecamatan Luyo berada di 119º 71’ 53, 41” Lintang Selatan dan 3º 23’ 06, 39” Bujur Timur, dengan ketinggian 28 m. luas wilayah kecamatan Luyo tercatat 156,60 km² atau 7,74 persen dari luas kabupaten Polewali Mandar yang mencapai 2.022,3 km². Berdasar pada letak geografisnya, berbatasan dengan wilayah-wilayah sebagai berikut:

Tabel 4.1

Letak Wilayah

Sebelah Timur	Kecamatan Mapilli
Sebelah Barat	Kecamatan Tubbi Taramanu dan Kecamatan Limboro
Sebelah Utara	Kecamatan Tubbi Taramanu dan

	Kecamatan Bulo
Sebelah Selatan	Kecamatan Campalagian

Gambar 4.2
Peta Kecamatan Luyo

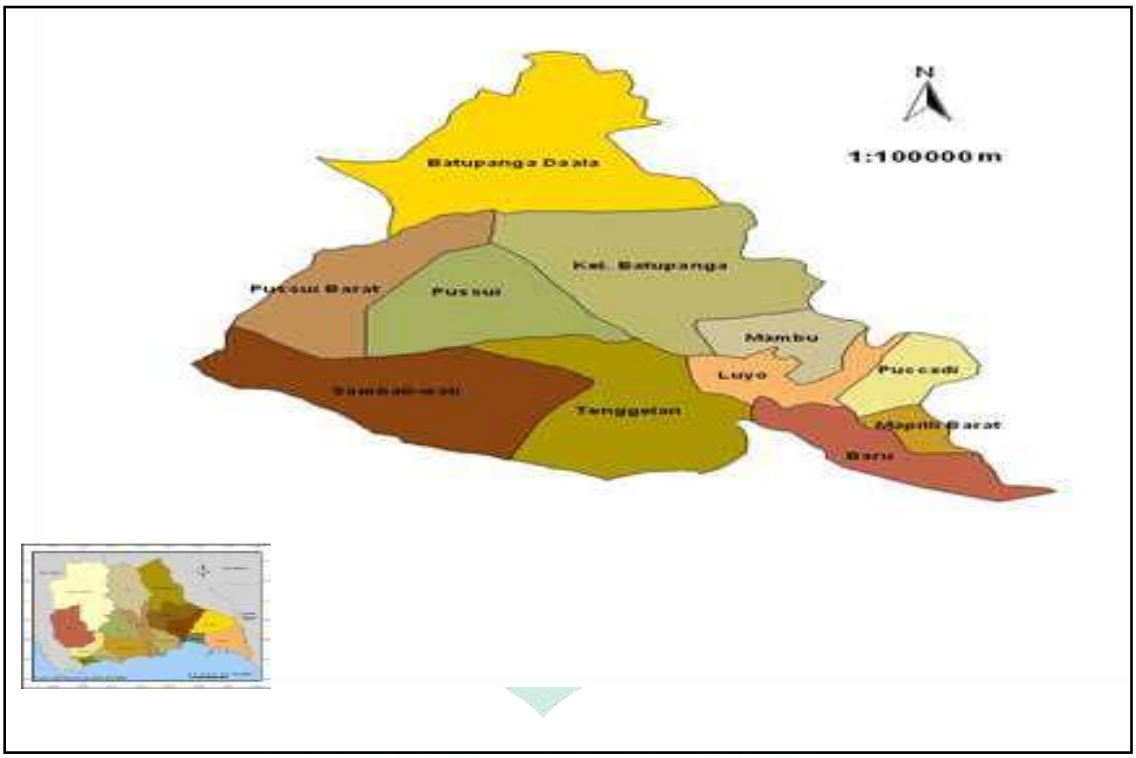

UNIVERSITAS ISLAM NEGERI
ALAUDDIN
MAKASSAR

Kecamatan Luyo berada di wilayah desa Mambu sekaligus sebagai pusat pemerintahan, dengan luas wilayah 20,26 Km². Adapun keseluruhan dari luas wilayah kecamatan Luyo mencapai 156,60 Km²

b. Pemerintahan

Secara administrasi, wilayah kecamatan Luyo terdiri atas 1 kelurahan dan 10 desa. Pada tingkat dusun/ lingkungan, kecamatan Luyo terdiri atas 6 lingkungan dan 47 dusun. Jumlah dusun/ lingkungan antar desa/ kelurahan bervariasi, desa yang memiliki dusun/ lingkungan paling banyak adalah desa Pussui yaitu sebanyak 7 dusun/ lingkungan. Sebaliknya, desa yang memiliki

dusun/ lingkungan paling sedikit adalah desa Mapilli yaitu sebanyak 2 dusun/ lingkungan.

Aparat pemerintah yang bekerja di kantor camat Luyo jumlahnya 19 orang. Jumlah tersebut terdiri dari 14 laki-laki dan 5 perempuan. Jumlah PNS yang bekerja pada beberapa instansi pemerintah yang berada di wilayah kecamatan Luyo dapat dilihat pada tabel berikut:

Tabel 4.2
Instansi Pemerintah

Instansi Pemerintah	**Pegawai Negeri**	
	Laki-Laki	**Perempuan**
Kantor Camat	14	5
Kantor Pos Danramil	-	-
Kantor Pos Polisi	-	-
UPTD Depdikbudcam	3	1
Kantor Urusan Agama	12	1
Peternakan	-	-
BPP Luyo	4	4
PLKB	1	-
Koperasi	-	-
Kesehatan	7	16
PU Pengairan	13	-
Jumlah	**54**	**27**

c. Kependudukan

Berdasarkan hasil proyeksi penduduk kecamatan Luyo tahun 2018 berjumlah 29.736 jiwa, naik 365 jiwa dari tahun 2016. Sedangkan jumlah rumah tangga mencapai 6.335 rumah tangga, naik 106 rumah tangga dari tahun sebelumnya. Sehingga rata-rata jumlah anggota rumah tangga mencapai 4,6 jiwa. Jika dilihat distribusi penduduk pada tingkat desa/ kelurahan, desa baru berjumlah 4.486 jiwa atau sekitar 15,09 persen dari penduduk paling sedikit yaitu 1.442 jiwa atau sekitar 4,85 persen.

UNIVERSITAS ISLAM NEGERI
ALAUDDIN
MAKASSAR

Dari sekian banyaknya penduduk di kecamatan Luyo, laki-laki terdiri dari 14.485 jiwa dan perempuan terdiri dari 14.840 jiwa. Perbandingan jumlah penduduk antara laki-laki dan perempuan dapat dilihat melalui nilai rasio jenis kelamin. Nilai rasio jenis kelamin kecamatan Luyo sebesar 97,6. Hal ini berarti, di kecamatan Luyo terdapat 97 laki-laki dalam setiap 100 perempuan.

Kepadatan penduduk terbagi empat bagian berdasar pada UU No 56/ PRP/ 1960. Kecamatan luyo ini termasuk pada kelompok yang kurang padat yakni 51-250 jiwa/ Km^2 dan kepadatan penduduknya hanya mencapai 187 jiwa per Km^2 yang artinya terdapat 187 jiwa tiap kilometernya.

d. Sosial

Pendidikan merupakan salah satu sarana untuk meningkatkan sumber daya manusia. Apabila tersedia sarana pendidikan yang memenuhi syarat, akan memberikan pendidikan yang baik bagi masyarakat. Fasilitas memadai yang tersedia di kecamatan Luyo sampai tahun 2018 sudah cukup beragam, mulai dari tingkat TK hingga pada tingkat sekolah menengah. Taman kanak-kanak terdiri dari dua raudhatul anfal. Sedangkan tingkat sekolah dasar terdiri dari 21 SD yang semuanya berstatus negeri dan 6 MI. Adapun pada tingkat lanjut terdiri dari 5 SMPN, 8 MTS, 2 SMK, 4 MA.

Pada pelayanan kesehatan sampai pada tahun 2018, sarana kesehatan meliputi 7 Puskesmas pembantu, 4 Poskesdes, dan 48 Posyandu, sedangkan tenaga kesehatan yang tersedia meliputi 1 Dokter Gigi, 1 Dokter Umum, 17 Perawat, 12 Bidan, 49 Dukun Bayi.

Persentase penduduk beragama di kecamatan Luyo terdiri dari 99,99 orang yang memeluk agama Islam dan 0,01 orang yang beragama Protestan. Jumlah tempat ibadah terdiri dari 68 Masjid dan 15 Mushollah.

e. Pertanian

Adapun tanaman pangan yang banyak diusahakan masyarakat di kecamatan Luyo selama tahun 2018 adalah sawah, ubi jalar, ubi kayu, kacang tanah, kacang kedelai, dan kacang hijau. Produksi padi sawah selama tahun 2018 mencapai 34.829.8 ton. Rata-rata produktivitas padi sawah di kecamatan Luyo mencapai 7,1 ton/ hektar sedangkan produksi ubi jalar sebanyak 28,9 ton.

Selain tanaman pangan, tanaman perkebunan seperti kelapa, kelapa hybrid, kopi robusta, kakao, diusahakan oleh banyak masyarakat di kecamatan Luyo. Produksi tanaman kakao terbesar selama tahun 2018 mencapai 4.188,58 ton.

Dari segi peternakan, populasi ternak terbesar yang terdapat di kecamatan Luyo adalah ayam ras/ ayam kampung 132.457 ekor. Sedangkan populasi ternak terendah adalah kerbau 12 ekor.

f. Industri dan Energi

Industri rumah tangga dan industri kecil dianggap memiliki potensi yang cukup besar untuk mendorong perekonomian di kecamatan Luyo. Penggolongan industri didasarkan pada jumlah tenaga kerjanya. Industri rumah tangga (mikro), tenaga kerjanya berjumlah 1-4, industri kecil 5-9, industri sedang 20-99, dan industri besar 100. Pada tahun 2018 di kecamatan Luyo terdapat 547 usaha industri yang seluruhnya tergolong industri mikro.

Pemakai/ pelanggan PLN di kecamatan Luyo meningkat dari tahun ke tahun. Meskipun masih ada desa yang belum bisa dijangkau listrik Negara, yaitu desa Pussui Barat.

g. Keuangan dan harga

Pada tahun 2018, terdapat lima pasar di kecamatan Luyo. Kelima pasar tersebut berada di desa Sambaliwali, desa Tenggelang, desa Mapilli Barat, dan desa Baru. Secara umum harga bahan pokok di kecamatan Luyo tidak mengalami

perubahan yang signifikan. Harga bahan pokok selalu dipantau setiap bulannya, melalui Survei Harga Pedesaan.

Keberadaan koperasi di kecamatan Luyo belum terlalu banyak. Sampai tahun 2018 hanya terdapat lima koperasi simpan pinjam, yaitu di desa Tenggelang, desa Mapilli Barat, desa Luyo, dan desa Batupanga Daala. Jumlah seluruh anggota koperasi mencapai 190 orang. Dengan adanya koperasi, diharapkan bisa membantu kemajuan perekonomian masyarakat di kecamatan Luyo.

B. *Profil PT. Bumi Surya Selaras*

1. Sejarah PT. Bumi Surya Selaras

Perusahaan ini mulai didirikan oleh H. Samsul Mahmud pada tahun 1980. Awalnya bermula pada bentuk usaha dagang kecil-kecilan tanpa berbadan hukum seperti perdagangan kopi dan kopra. Pada tahun 1990, komoditas kakao telah masuk di perkampungan yang sebahagian besar menarik minat masyarakat untuk menanam. Dengan keberadaan pohon kakao, menjadikan perusahaan ini mengalami perkembangan yang cukup meningkat. Usaha dagang yang pada awalnya hanya bermula dengan biji kopi dan kopra, kini berkembang dengan adanya usaha dagang biji kakao. Pada tahun 1997 dibuatlah badan hukum usaha dagang dengan nama UD. Bumi Surya, dengan jenis usaha yang sama yaitu, berupa perdagangan umum yang lebih condong kepada usaha hasil bumi berupa kakao, kopi, dan cengkeh.

Usaha milik H. Samsul Mahmud dalam mengelolah usahanya yang bermula dari usaha dagang kecil-kecilan berubah menjadi sebuah perusahaan besar, tentunya tidak lepas dari kerja keras dan keuletan dalam menggeluti usahanya. Dari tahun ke-tahun perusahaan ini mengalami perkembangan dan

UNIVERSITAS ISLAM NEGERI ALAUDDIN MAKASSAR

kemajuan yang begitu meningkat. Keberadaan perusahaan ini dapat dibenahi dengan baik secara internal dan eksternal. Pembenahan secara internal terus dilakukan berupa peningkatan kualitas pelayanan, peningkatan kerja karyawan dan peningkatan control internal dan eksternal. Adapun pembenahan secara eksternal dilakukan dengan melakukan pengembangan dengan membuka beberapa cabang lain diantaranya, ada 2 (dua) tempat yang berada di kabupaten Majene dan ada 2 (dua) tempat di kabupaten Mamuju

Pada tahun 2010 badan hukum perusahaan berubah, pada mulanya berbentuk usaha biasa, menjadi usaha dagang (UD) dan kemudian berubah menjadi persekutuan comanditer (CV). Perusahaan ini memulai kerja sama dengan DELFI (GENERAL FOOD INDUSRTIES) yang sekarang diubah menjadi PT. PAPANDAYAN COCOA INDUSTRIES (BARRY CALLEBAUT), salah satu pabrik coklat terkemuka di dunia. Begitu pun dengan CV. Bumi Surya Selaras pada tahun 2015 berubah menjadi Perseroan terbatas (PT). Keberadaan PT. Bumi Surya Selaras yang melakukan mitra dengan PT. Papandayan Cocoa Industries, berperan sebagai pengeksporan biji kakao. perusahaan ini juga melakukan mitra dengan masyarakat petani kakao dengan melakukan pembelian dan pengumpulan biji kakao kemudian diekspor ke perusahaan BARRY CALLEBAUT.

Sebelum adanya kerja sama yang dilakukan PT. Bumi Surya Selaras dengan petani kakao, perusahaan tersebut mengumpulkan biji kakao hasil panen masyarakat yang berada di sekitar wilayah kecamatan Luyo, di mana perusahaan tersebut berada. Namun, lambat laun perusahaan ini mengalami perkembangan sehingga pemasukan biji kakao bertambah banyak dan wilayah nya meluas sampai ke Mamuju. Setelah melakukan kerja sama dengan para petani kakao,

perusahaan milik H. Samsul Mahmud hingga kini mendapatkan biji kakao dari berbagai daerah yang berada di provinsi Sulawesi Barat.[46]

2. Struktur Organisasi PT. Bumi Surya Selaras

Struktur organisasi merupakan cara yang dilakukan dalam mengelola dan mengatur anggota melalui adanya pengelompokan sistem kerja berupa kegiatan atau aktivitas untuk mempertahankan kelangsungan hidup perusahaan. Struktur organisasi dapat pula mengatur anggota sehingga terjadi ketertiban dalam berbagai hal, berupa pengawasan dan pengendalian perusahaan. Struktur organisasi perusahaan milik H. Samsul Mahmud, perusahaan ini dipimpin oleh satu orang Direktur dan dibantu oleh beberapa bagian atau divisi yang ada, seperti Sekretariat atau Administrasi, Keuangan, Pengawasan dan orang yang berada di bagian gudang.

Perusahaan akan mencapai suatu keberhasilan apabila pembagian kerja dapat dilaksanakan dengan baik, begitu pun dengan kerja sama yang dilakukan oleh para karyawan dalam melaksanakan tugas masing-masing dengan tanggung jawab yang jelas dan tegas. Struktur organisasi PT. Bumi Surya Selaras digambarkan sebagai berikut:

UNIVERSITAS ISLAM NEGERI
ALAUDDIN
MAKASSAR

[46]Sarwan, (45 Tahun), Pegawai Administrasi di PT. Bumi Surya Selaras, Wawancara, Leteang, 21 Desember 2020.

Gambar 4.2
Struktur Organisasi PT Bumi Surya Selaras

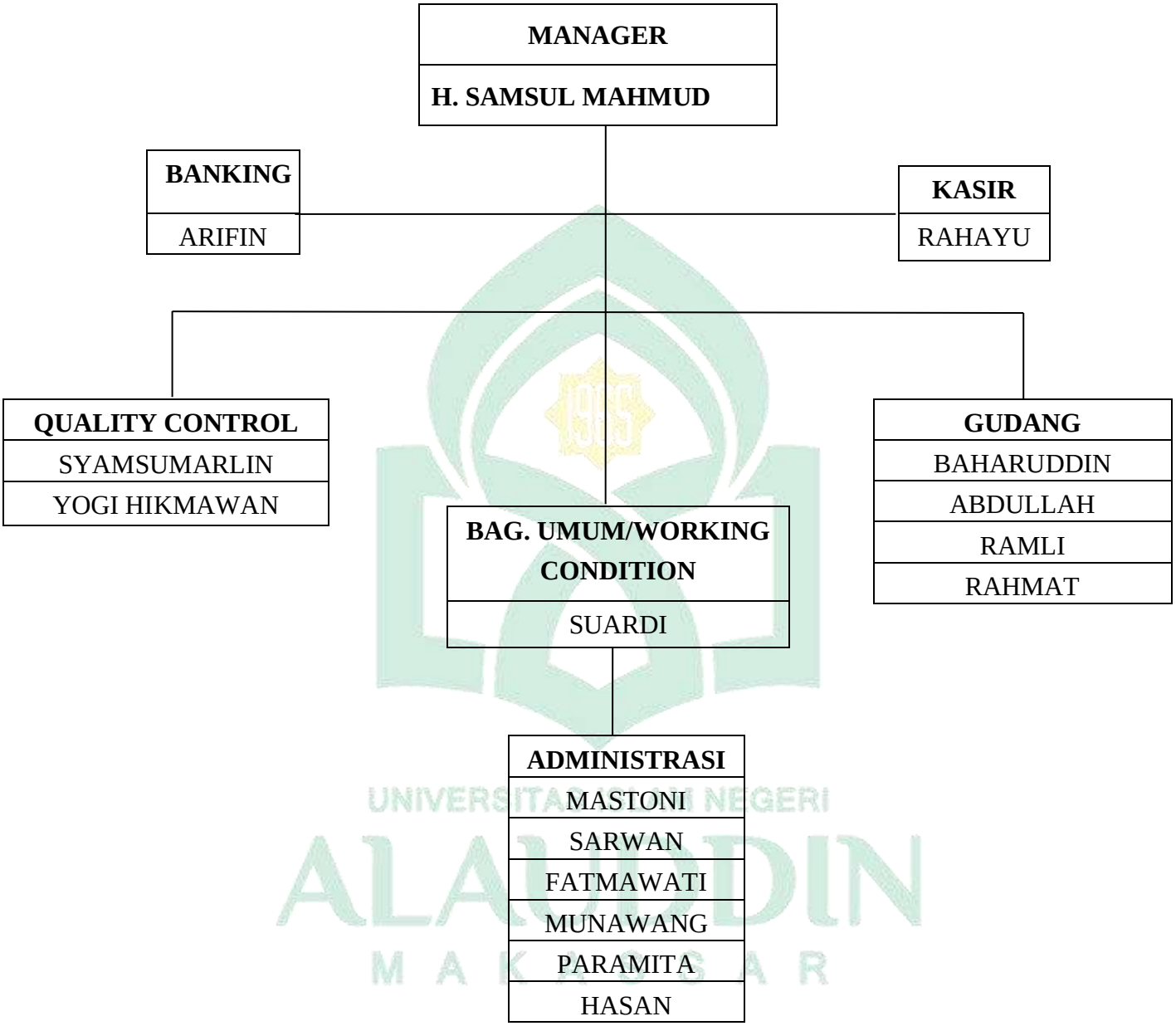

Sumber: PT. Bumi Surya Selaras

3. Wilayah Mitra PT. Bumi Surya Selaras

Petani kakao yang bermitra dengan perusahaan PT. Bumi Surya selaras berasal dari berbagai daerah di provinsi Sulawesi Barat yaitu kabupaten Polewali,

Majene, Mamuju, dan Mamasa. Sebagai perusahaan besar yang memenuhi wilayah seluruh kabupaten yang ada di provinsi Sulawesi Barat mempunyai beberapa cabang di beberapa kabupaten di antaranya kabupaten Majene terdiri dari 2 (dua) cabang dan kabupaten Mamuju terdiri dari 2 (dua) cabang.

Petani yang tergabung dalam kelompok tani sertifikasi pada umumnya mempunyai anggota terdiri dari ± sekitar 25 anggota. Kelompok tani yang tergabung sebagai kelompok sertifikasi di seluruh provinsi Sulawesi Barat sebanyak 306 kelompok. Diantara kelompok tersebut berasal dari kabupaten Polewali terdiri dari 162 kelompok, kabupaten Majene 40 kelompok, kabupaten Mamuju 98 kelompok, dan kabupaten Mamasa 6 kelompok.

Kelompok tani sertifikasi merupakan sumber hasil bumi berupa biji kakao milik perusahaan yang dibeli dari petani mitra. Selain petani kakao yang bermitra, ada juga petani yang menjadi sumber biji kakao perusahaan, tapi kebanyakan masyarakat yang memilih untuk menjual hasil panennya berupa biji kakao kepada perusahaan adalah petani mitra yang bergabung dalam kelompok tani sertifikasi.[47]

C. *Pola Kemitraan PT. Bumi Surya Selaras Dengan Petani Kakao*

Kemitraan merupakan bentuk persekutuan antara dua orang atau lebih dalam melakukan kerja sama berdasarkan kesepakatan dan saling membutuhkan bertujuan dalam peningkatan pendapatan usaha dalam memperoleh keberhasilan. Ada beberapa bentuk pola kemitraan yang diterapkan oleh masyarakat di Indonesia diantaranya pola kemitraan inti-plasma, subkontrak, dagang umum, dan pola waralaba.

---

[47]Sarwan, (45 Tahun), Pegawai Administrasi di PT. Bumi Surya Selaras, Wawancara, Leteang, 21 Desember 2020.

Masyarakat sebagai petani tentunya membutuhkan permodalan yang cukup, pasar, dan kemampuan dari segi teknologi yang memadai. Maka dari itu tentunya dibutuhkan perusahaan sebagai pihak kedua yang dapat menopang dan membantu dalam memenuhi keperluan tersebut. Perusahaan yang dijadikan kerja sama oleh petani tentu sudah melalui ketentuan yang sudah disepakati bersama ditandai adanya tanda tangan di antara kedua belah pihak yang terlebih dahulu sudah melakukan pertimbangan. Pada kemitraan ini diharuskan untuk saling melengkapi tanpa ada kecurangan di dalamnya. Kemitraan dapat berjalan dengan baik dan bertahan lebih lama apabila adanya keuntungan yang didapatkan di antara kedua belah pihak yang melakukan kerja sama.

Kecamatan Luyo berada pada wilayah dan pegunungan, tentunya masyarakat bekerja sebagai petani begitu pun pendapatannya berasal dari hasil tani. Masyarakat di kecamatan luyo bekerja sebagai petani baik itu merupakan petani sawah, jagung, kelapa, kopi, dan kakao. Namun pada umumnya masyarakat bekerja sebagai petani kakao terutama yang berada di bagian pedalaman dan pegunungan.

UNIVERSITAS ISLAM NEGERI
ALAUDDIN
M A K A S S A R

Masyarakat petani kakao yang berada di kecamatan Luyo terbagi dari dua macam yakni sebagai petani milik sendiri dan petani penggarap. Petani milik sendiri adalah masyarakat yang mempunyai lokasi, menanami pohon kakao, merawat dan mengelolanya sampai panen. Sedangkan petani penggarap adalah petani yang diberikan kepercayaan oleh orang yang mempunyai lokasi untuk mengerjakan lokasi tersebut dengan menanami pohon kakao, merawat, dan mengelola sampai panen, kemudian hasil panennya dibagi sebagaimana yang disepakati antara pemilik lokasi dengan petani penggarap. Hal ini sebagaimana yang disampaikan oleh Hamsah.

> "Umumnya disini ada dua macam petani kakao, yakni kebun kakao milik sendiri dan kebun kakao yang digarap. Kebun kakao milik sendiri adalah

> orang yang mempunyai kebun kakao, merawat, dan dikelola sendiri. Sedangkan kebun kakao yang digarap adalah orang yang bekerja di kebun kakao milik orang lain, merawat, mengelola dan menjual hasil panennya, kemudian hasilnya dibagi sebagaimana kesepakatan diantara keduanya. Batas waktu yang diberikan oleh pemilik kebun kakao kepada petani penggarap tergantung dari ketentuan yang telah disepakati diantara keduanya."[48]

Sebagai masyarakat petani yang masih jauh dari perkotaan tentunya belum tersentuh dengan sifat individual (mementingkan diri sendiri), menyebabkan mereka masih dapat mempertahankan sifat kepekaan sosial yang tinggi dan nilai gotong royong yang kuat. Ini dapat kita lihat dengan adanya pemberdayaan tenaga kerja seseorang dengan kesempatan yang diberikan oleh orang lain sebagai pemilik tanah untuk menggarap tanahnya yang berisi tanaman kakao.

Ada beberapa penyebab masyarakat pada waktu tertentu menggarapkan lokasinya kepada orang lain diantaranya, kebiasaan yang terjadi dikalangan masyarakat tidak lepas dari dari rasa empati dalam melihat keadaan dan kondisi masyarakat di sekitarnya. Selain itu, kebiasaan tersebut pernah dipraktikkan oleh orang-orang terdahulu, sebagaimana yang disampaikan oleh Ca'bulung.

> "Dulu disalah satu kampung yang berada di wilayah desa Tenggelang, dimana orang apabila belum beristri dilarang pergi merantau seperti ke Malaysia, dan Kalimantan. Tapi ada orang yang ingin pergi karena tidak mempunyai lokasi untuk dikerja maka dia diberikan lokasi untuk dipinjamkan dengan mengelola tanah tersebut menjadi produktif."[49]

Hal ini, disampaikan pula oleh Erdang.

> "Keadaan Tenggelang (suatu wilayah yang sekarang terbentuk menjadi desa Tenggelang) pada masa *Pappuangan* (masa kerajaan) dan dikenal sebagai tanah adat, masyarakat yang tinggal di wilayah Tenggelang tetapi tidak mempunyai tanah (perkebunan) sebagai pekerjaan untuk mendapatkan penghasilan dan menghidupi kehidupan sehari-hari, akan diberikan tanah untuk diolah menjadi perkebunan. Tanah tersebut dikenal dengan hak pakai, ketika ditinggalkan selama tiga bulan akan kembali ke asal (tanah adat). Adapun tanah tersebut berisi tanaman hasil kerja orang lain misalnya, dalam lahan berisi pohon kelapa, pohon kakao, kopi, kemudian ditinggalkannya dan ada orang lain pula yang ingin memilikinya

---

[48]Hamsah, (50 Tahun), Ketua Kelompok Tani Siammasei, Wawancara, Leteang, 01 Januari 2021.

[49]Ca'bulung, (91 tahun), Pitran, Wawancara, Mambu, 28 Desember 2020.

> maka orang tersebut harus membayar ganti rugi kepada si pemilik sesuai dengan harga tanaman yang ditanam dan masih hidup."[50]

Seiring dengan berjalannya waktu kehidupan masyarakat sudah mulai berkembang sehingga cara menjalani kehidupan juga berbeda, tapi nilai gotong-royong dan tolong-menolong masih membudaya dikalangan masyarakat pada umumnya, kecamatan Luyo pada khususnya. Begitu pun cara seseorang menggarap dan menggarapkan tanahnya. Salah satu penyebab orang menggarapkan tanahnya karena adanya kebutuhan yang mendesak terutama dari segi ekonomi. Ekonomi merupakan penentu kesejahteraan seseorang ketika ekonominya baik maka kehidupannya juga ikut baik, tetapi ketika ekonominya buruk maka kehidupan seseorang akan ikut buruk.

Salah satu kebiasaan masyarakat yang ada di kecamatan Luyo, ketika nilai perekonomiannya menurun dan terdesak karena kebutuhan, maka akan menggarapkan tanah miliknya kepada seseorang. Proses penggarapan tersebut, melalui peminjaman uang oleh orang yang menggarapkan tanahnya kepada penggarap dan adanya kesepakatan diantara keduanya mengenai batas waktu tanah yang digarap. Ini disampaikan oleh Sadar.

> "Semakin berkembangnya kehidupan, semakin susah penghasilan dan semakin menurun pula perekonomian. Inilah yang menjadi pendorong seseorang menggarapkan tanahnya dengan maksud untuk mendapatkan uang pinjaman dari penggarap. Uang yang dipinjam tentunya tidak melebihi dari harga tanah ketika dijual. Adapun berapa lama waktu tanah itu digarap tergantung dari kesepakatan diantara keduanya dan kemampuan untuk membayar uang pinjaman kepada penggarap."[51]

Masyarakat yang ada di kecamatan Luyo hampir semua bekerja sebagai petani kakao. jenis tanaman kakao yang dikembangkan oleh petani kakao berupa kakao 23, kakao 25, dan kakao 45. Perbedaan dari tiga macam pohon kakao di

---

[50]Erdang, (45 Tahun), Petani, Wawancara, Leteang, 02 Januari 2021.

[51]Sadar, (42 Tahun), Ketua Kelompok Tani Siorongngi 1, Wawancara, Pussui Barat, 27 Desembaer 2020.

atas adalah pohon kakao jenis 23 mempunyai kulit buah yang tebal, mudah terkena penyakit penggerek buah kakao (PBK), dan tidak mengenal musiman untuk dipanen. Pohon kakao jenis 25 ini tahan terhadap hama penyakit, kulit buah tipis, dan mempunyai musiman untuk dipanen (panen raya). Pohon kakao jenis 45 buahnya berwarna hijau, berbuah besar dengan biji yang besar, tidak mudah terkena hama penyakit, dan mempunyai musiman untuk dipanen. Rata-rata pohon kakao milik petani di kecamatan Luyo, jenis kakao 23 dan 25. Pada jenis kakao 25 dan 45 biasanya dipanen dua kali dalam satu tahun, yakni dipanen pada musim kemarau dan dipanen pada musim hujan.

Pada awalnya masyarakat petani kakao yang ada di kecamatan Luyo menjual buah kakao hasil panennya kepada pedagang, baik itu pedagang yang ada di kampung maupun pedagang yang berada di pasar. Cara seseorang menjual hasil panennya itu juga berbeda-beda, ada yang memilih untuk mencari pedagang yang nilai belinya sedikit lebih mahal dibanding dengan nilai beli pedagang yang lain, ada juga yang memilih untuk menetap pada satu pedagang. Petani yang memilih untuk mencari pedagang nilai belinya lebih tinggi dibandingkan dengan pedagang yang lain untuk mencari keuntungan yang lebih besar. Sudut pandang petani pada umumnya tidak jauh berbeda dengan para pedagang yang takut akan rugi dan selalu mengutamakan keuntungan yang lebih. Hal ini, tidak mengherankan ketika ada petani hendak menjual hasil panennya, dengan menelusuri semua pedagang, baik yang ada di kampung maupun semua petani yang ada di pasar. Dari sekian banyak pedagang yang ditelusuri, dan ketika mendapat penawaran yang sedikit lebih mahal kemudian melakukan penjualan hasil panennya itu, tawar-menawar di antara kedua belah pihak menjadi sesuatu yang lazim kita saksikan tentunya karena, petani ingin buah kakao miliknya dibeli dengan harga yang mahal begitu

pun sebaliknya, dari pihak pedagang ingin supaya buah kakao tersebut dapat dibeli dengan harga yang cukup murah sehingga keuntungan bisa diperoleh.

Adapun petani yang memilih menetap pada satu orang pedagang karena pada awalnya telah meminta panjar atau meminjam uang kepada pedagang dengan jaminan setiap panen hasil panennya akan dijual kepada pedagang tersebut. Sebagaimana yang disampaikan oleh Hamsah.

> "Pada umumnya petani kakao ketika mau menjual biji kakao hasil panennya, mereka terlebih dahulu menelusuri semua pedagang baik yang ada di daerah tempat tinggal mereka maupun yang ada di pasar dengan maksud untuk mendapatkan nilai beli yang lebih tinggi dari di antara para pedagang. Namun ada juga petani yang memilih untuk menetap menjual hasil panennya kepada satu pedagang, ini karena petani tersebut terlebih dahulu pernah mengambil panjar atau meminjam uang dengan kesepakatan akan menjual hasil panennya kepada pedagang tersebut sampai uang yang dipinjam itu dapat dilunasi."[52]

Setelah PT. Bumi Surya Selaras berdiri dan hadir di tengah-tengah masyarakat, sebahagian masyarakat petani kakao memilih untuk bermitra dengan perusahaan tersebut. Dalam menjalin kemitraan tentunya ada beberapa proses yang harus dipenuhi oleh masyarakat tani mitra. Diantara proses yang harus dilalui petani kakao adalah dengan melakukan permohonan dan memenuhi segala persyaratan dari perusahaan. Basri memberikan penjelasan.

> "Untuk dapat bermitra dengan PT. Bumi Surya Selaras, maka terlebih dahulu kita melakukan permohonan kepada pihak perusahaan untuk mendaftarkan diri sebagai masyarakat tani yang bermitra. Setelah itu, pihak perusahaan menyarankan untuk melengkapi persyaratan yang telah ditentukan oleh pihak perusahaan."[53]

Pak sadar, selaku ketua kelompok tani Siorongngi juga mengatakan bahwa:

> "Setelah kita menghadap kepada pihak perusahaan, kita akan disuruh untuk melengkapi persyaratan yang diberikan. Diantara persyaratan itu

---

[52]Hamsah, (50 Tahun), Ketua Kelompok Tani Siammasei, Wawancara, Leteang, 01 Januari 2021.

[53]Basri, (41 Tahun), Koordinator Farm Service (PT. Papandayan Cocoa Industries), Wawancara, Leteang, 29 Desember 2020.

> berupa tanah yang tersedia, membentuk kelompok tani, menyediakan foto copy kartu tanda penduduk dan kartu keluarga. Setelah kita daftarkan kelompok tani kita yang terdiri dari anggota tani yang ingin bermitra dengan PT. Bumi Surya Selaras, lokasinya kemudian di survey oleh pihak perusahaan dengan melakukan pengukuran luas lokasi yang telah didaftar. Kelompok tani yang sudah terdaftar di perusahaan disebut dengan kelompok tani sertifikasi."[54]

Setelah petani mengajukan permohonan dengan memenuhi segala persyaratan dan disetujui oleh pihak perusahaan maka petani tersebut bergabung sebagai anggota tani mitra dalam bentuk kelompok tani. Kelompok tani yang ada di kecamatan Luyo pada umumnya terdiri dari kelompok tani perkebunan, peternakan, dan kehutanan. Terkhusus untuk kelompok tani perkebunan terbagi atas dua macam yakni kelompok resmi dan tidak resmi.

Kelompok tani resmi adalah namanya terdaftar di daerah melalui kantor dinas pertanian yang ada di kecamatan Luyo, sedangkan kelompok tani tidak resmi merupakan kelompok tani yang didirikan oleh sekelompok orang dan tidak terdaftar di kantor BPP (badan penyuluh pertanian). Bagi kelompok tani yang bermitra dengan perusahaan tidak harus berasal dari kelompok tani resmi, melainkan banyak dari kelompok tani yang tidak resmi ikut bergabung dan disebut dengan kelompok tani sertifikasi.

Menurut informasi yang didapatkan peneliti dari beberapa narasumber, maka data yang didapatkan tentang bagaimana pola kemitraan yang dilakukan antara PT. Bumi Surya Selaras dengan petani kakao di kecamatan Luyo, dapat dilihat pada gambar berikut:

---

[54]Sadar, (42 Tahun), Ketua Kelompok Tani Siorongngi 1, Wawancara, Pussui Barat, 27 Desembaer 2020.

Gambar 4.3
Pola Kemitraan PT. Bumi Surya Selaras

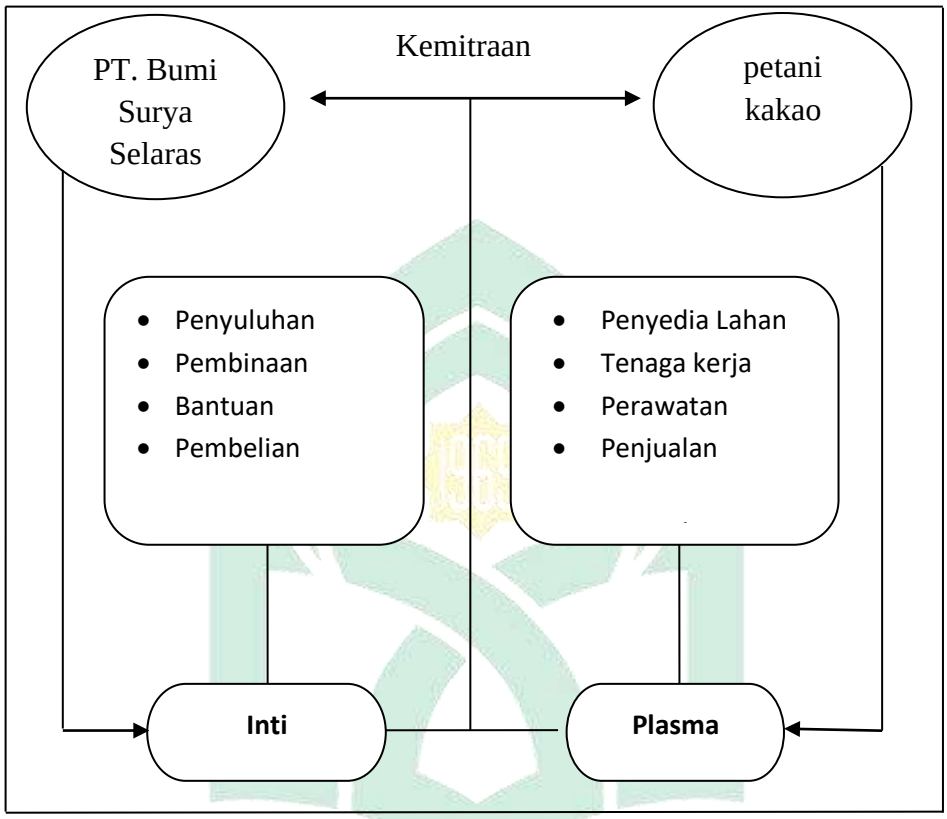

Petani sebagai mitra menyediakan lokasi di dalamnya berisi pohon kakao. Selain itu, petani juga yang menanggung semua biaya perawatan berupa pupuk dan obat-obatan. Perawatan berupa pembersihan pohon kakao, pemangkasan, penyemprotan, pemupukan, sampai pada saat memanen dilakukan oleh pihak petani. Setelah petani memanen buah kakaonya, dilakukan pembersihan dan pengeringan. Pengeringan biasanya dilakukan selama empat hari pol (kakao kering pol), untuk dibawa langsung ke perusahaan tempat kediaman H. Samsul Mahmud. Tapi bagi masyarakat tani yang menjual ke pedagang biasanya melakukan pengeringan selama dua hari karena, kurangnya pengetahuan bahwa hasil jual yang tinggi pada buah kakao terletak pada berapa lama buah kakao

tersebut dikeringkan, dan nyatanya buah kakao yang dikeringkan selama empat hari pol lebih tinggi nilai belinya dari pada buah kakao yang dikeringkan hanya dua hari saja meskipun timbangan buah kakao tersebut menjadi lebih ringan dari timbangan buah kakao yang dikeringkan selama dua hari saja.

Pedagang yang membeli hasil panen petani kakao mitra merupakan pedagang yang juga ikut bermitra dengan PT. Bumi Surya Selaras. Harga yang diberikan oleh pedagang dengan perusahaan tentu berbeda. Ini karena, katarak dari buah kakao yang berbeda. Meski masyarakat tani sadar bahwa harga yang diberikan oleh perusahaan dengan pedagang berbeda, tetapi masih banyak petani mitra yang memilih untuk menjual hasil panennya ke pedagang. Adapun hasil panen yang dikumpulkan oleh pedagang merupakan buah kakao yang dikeringkan selama dua hari. Untuk dapat menjual ke perusahaan terlebih dahulu pedagang mengeringkan buah kakao tersebut hingga mencapai kering empat hari (kering pol). Ini disampaikan oleh Hj. Jumaisa salah satu pedagang yang bermitra dengan PT. Bumi Surya Selaras.

> "Banyak petani mitra yang ada di dusun Sanreko dan sekitarnya, bahkan ada yang berasal dari desa lain memilih untuk menjual buah kakaonya kepada saya. Rata-rata mereka membawa buah kakao yang sudah dikeringkan selama dua hari. Adapun harga yang saya berikan biasanya Rp. 27.000 Per kilo. Tapi tinggi rendah harga yang saya berikan tergantung dari kadar kering buah kakao dari petani. Buah kakao yang dikeringkan selama dua hari, kembali dibongkar untuk dikeringkan hingga mencapai kering empat hari lalu kemudian dibawa ke perusahaan untuk dijual."[55]

Dari pihak perusahaan telah memberikan bimbingan berupa penyuluhan dan pelatihan kepada petani melalui kelompok tani. Perusahaan menggerakkan anggotanya yang berada di bagian lapangan untuk terjung langsung ke masyarakat tani mitra untuk memberikan pemahaman mengenai tata cara merawat dan mengelola pohon kakao menjadi berkualitas hingga dapat menghasilkan panen

[55]Hj. Jumaisa, (43 Tahun), Pedagang Tengkulak, Wawancara, Sambaliwali, 22 Januari.

yang berlimpah. Anggota penyuluh yang melakukan bimbingan kepada petani mitra berasal dari utusan PT. PAPANDAYAN COCOA INDUSTRIES (BARRY CALLEBAUT), semua yang bermitra dengan PT. Bumi Surya Selaras akan mendapatkan bimbingan dan pengawasan dari perusahaan tersebut. Adapun tata cara perawatan pohon kakao harus sesuai dengan apa yang disarankan oleh pihak perusahaan sehingga petani yang masuk dalam bagian anggota kelompok mitra lulus sertifikasi. Ada juga anjuran dan larangan dari pihak perusahaan mengenai tata cara merawat kebun kakao diantaranya memilih obat-obatan baik untuk obat racun rumput maupun obat untuk buah, begitu pun dengan proses penyemprotannya. Hal ini, disampaikan oleh Nawir.

> "Untuk dapat bergabung sebagai kelompok tani sertifikasi maka, setiap anggota harus memenuhi persyaratan bukan hanya pada saat mendaftar tetapi juga proses dan tata cara pemeliharaan tanaman kakao. Dalam hal penyemprotan perusahaan menganjurkan untuk memakai racun bento atau vigor untuk buah. Untuk rumput dianjurkan memakai racun tanistar, dan dilarang keras untuk menggunakan racun gramaxone, untuk hama dan penyakit dilarang memakai racun alika dan furadan. Petani harus menyediakan tempat tersendiri untuk penyimpanan racun. Pada saat proses penyemprotan, petani harus menyediakan tiga lubang yakni, lubang untuk tempat membuang bekas-bekas tempat racun, lubang untuk tempat mencuci tangan setelah penyemprotan, dan lubang untuk pembuangan sampah."[56]

Bimbingan dari pihak perusahaan kepada kelompok yang baru bergabung melalui penyuluhan, biasanya dilakukan satu kali dalam satu bulan. Hal ini, dilakukan dengan mengumpulkan seluruh anggota kelompok tani untuk berkumpul di sanggar tani. Setelah petani mitra mendapatkan bimbingan selama beberapa bulan di sanggar tani dan dianggap sudah mantap, penyuluhan dilakukan secara perorangan dengan mendatangi petani satu persatu untuk memberikan solusi tentang keluhan dari petani yang mendapat serangan hama pada pohon kakaonya. Selain bimbingan dan pelatihan yang diberikan oleh pihak perusahaan

[56]Nawir, (43 Tahun), Ketua Kelompok Tani Buah Harapan, Wawancara, Sanreko, 27 Desember 2020.

UNIVERSITAS ISLAM NEGERI ALAUDDIN MAKASSAR

kepada petani mitra, pernah juga diberikan bantuan berupa berupa gunting untuk memangkas, juga bantuan pupuk, dan baju.

Perusahan membeli buah kakao dari petani dengan harga di atas Rp. 30.000.00/ kilo, untuk kakao yang telah dikeringkan selama empat hari (kering pol). Banyak petani yang menjual hasil panennya kepada perusahaan tersebut, tidak hanya berasal dari petani mitra tapi juga petani yang tidak terdaftar sebagai petani sertifikasi. Banyak pedagang yang juga ikut menjual buah kakao yang telah dibeli dari petani baik yang bermitra kepada perusahaan maupun tidak. Tapi tetap ada keuntungan yang didapatkan oleh petani yang bermitra dibanding dengan yang tidak bermitra begitu pun dengan pedagang yang menjual buah kakao yang dibeli dari petani. Ada kebijakan yang didapatkan petani mitra dari perusahaan berupa premi (bonus) per satu kilo. Bagi petani mitra yang menjual buah kakaonya pada perusahaan mendapat bonus sebanyak Rp. 700/ kilo, pedagang mendapat bonus sebanyak Rp. 100/ kilo. Bonus yang diberikan perusahaan untuk petani mitra maupun pedagang mitra, diambil setelah cukup satu tahun pada saat diadakannya pertemuan antara perusahaan dengan petani mitra pada tiap tahunnya. Ini disampaikan oleh Najuddin

> "Pada saat melakukan penjualan buah kakao hasil panen bagi petani sertifikasi yang bermitra dengan perusahan PT. Bumi Surya Selaras akan mendapatkan bonus berupa uang senilai Rp. 700/ kilo, begitu pun dengan pedagang yang bermitra dengan perusahaan tetap mendapatkan bonus sebanyak Rp. 100/ kilo. Berbeda dengan petani yang tidak terdaftar sebagai mitra, dari perusahaan tidak mendapatkan bonus tapi harga kakao tetap sama dengan harga untuk petani mitra."[57]

Bentuk kerja sama yang disepakati kedua belah pihak antara petani kakao dengan PT. Bumi Surya Selaras, pada perjanjian tersebut mendatangkan keuntungan bersama. Perusahaan berperan sebagai inti dan petani kakao sebagai

[57]Najuddin (44 Tahun), Ketua Kelompok Tani Bumi Karya, Wawancara, Sanreko, 27 Desember 2020.

plasma. Perusahaan menyediakan sarana produksi dan bimbingan teknis dalam pemeliharaan pohon kakao. Petani menyediakan lahan dan tenaga kerja, biaya perawatan, dan merawat pohon kakao. Peran penting dari perusahaan tersebut adalah adanya jaminan kepastian pemasaran kepada petani kakao dengan harga yang cukup tinggi ditambah lagi dengan bonus yang didapatkan pada tiap tahun. Semakin banyak hasil tani yang dijual di perusahaan maka semakin banyak pula bonus yang didapatkan. Berdasarkan pola kemitraan yang ada, baik pihak perusahaan dan petani termasuk pola mitra inti plasma.

Inti-plasma merupakan pola mitra yang banyak dilakukan oleh beberapa pengusaha terutama pada bagian perkebunan, seperti perkebunan kemiri, kopi, jagung, sayuran, dan usaha lain. Pelaksanaan kemitraan terlebih dahulu dilakukan perjanjian yang telah disepakati dalam bentuk surat perjanjian. Adapun permasalahan di antara kedua belah pihak yang bermitra dapat terselesaikan melalui jalan kekeluargaan, salah satunya melalui musyawarah atau peringatan yang diberikan oleh pihak perusahaan ketika ada petani yang melanggar aturan-aturan yang ditentukan.

Pelanggaran yang dilakukan oleh petani kakao akan berimbas kepada petani lain yang terdaftar sebagai petani sertifikasi. Bonus yang diharapkan oleh petani dalam satu tahun menjadi hilang ketika melakukan pelanggaran, seperti yang disampaikan oleh Yusuf.

> "Selama saya bergabung dengan perusahan milik H. Samsul, saya sudah banyak mendapatkan bonus pada tiap tahunnya. pada tahun 2019 tidak ada bonus, ini karena banyak masyarakat tani yang kedapatan melakukan pelanggaran berupa penggunaan obat-obatan yang dilarang oleh pihak perusahaan."[58]

[58]Yusuf, (48 Tahun), Ketua Kelompok Sumber Reski, Wawancara, Sambaliwali, 03 Januari 2021.

UNIVERSITAS ISLAM NEGERI ALAUDDIN MAKASSAR

D. *Dampak Pola Relasi Kerja sama Petani Kakao dengan PT. Bumi Surya Selaras Terhadap Peningkatan Pendapatan Petani*

Pendapatan merupakan penghasilan yang didapatkan oleh masyarakat, diambil dari pendapatan kepala rumah tangga atau pendapatan yang diperoleh dari anggota-anggota rumah tangga. Penghasilan tersebut biasanya digunakan untuk konsumsi, kebutuhan fisik, kesehatan, pendidikan dan kebutuhan lain yang sifatnya materil, pendapatan yang diperoleh sebenarnya berasal dari rumah tangga dan dapat digunakan untuk memenuhi kebutuhan baik berupa barang maupun untuk ditabung.[59]

Peran PT. Bumi Surya Selaras dalam meningkatkan pendapatan masyarakat petani kakao di kecamatan Luyo, yang tergabung dalam kelompok tani sertifikasi berupa penyuluhan atau pembinaan bagi petani kakao mitra baik dengan cara satu kelompok tani mengumpulkan anggotanya di sanggar tani, maupun secara perorangan dengan terjun langsung ke lokasi perkebunan untuk bertemu dengan petani guna untuk mendapatkan penjelasan mengenai tata cara merawat pohon kakao sehingga menghasilkan buah yang banyak.

Pembinaan yang diberikan oleh pihak perusahaan berupa cara menanam pohon kakao yang baik, merawat pohon kakao, bagaimana mengelolah sumber daya manusia, dan cara mengatur keuangan. Penyuluhan yang didapatkan oleh petani kakao tentunya sangat bermanfaat karena pada pertemuan tersebut masyarakat tani mendapatkan pengetahuan dan pengalaman yang baru tentunya dalam hal cara merawat kakao sehingga menghasilkan buah kakao yang berkualitas dan dapat meningkatkan produktivitas kakao.

---

[59]Huda, *Ekonomi Makro Islam* (Jakarta: Prenada Nedia Group, 2009), h. 21.

UNIVERSITAS ISLAM NEGERI
ALAUDDIN
MAKASSAR

Pendapatan petani kakao ditentukan oleh seberapa luas lahan perkebunan kakao dan perawatan pohon kakao. Ada beberapa petani yang mempunyai luas lahan sampai tiga hektar tapi hasil panen hanya mencapai sampai 500 Kg biji kakao/ tahun. Tetapi diantara petani ada juga yang hanya mempunyai luas lahan perkebunan kakao satu hektar, namun hasil panennya mencapai 800 Kg sampai 1-ton biji kakao/ tahun. Salah satu penyebab turunnya penghasilan pada saat memanen buah kakao karena kurangnya perhatian masyarakat petani kakao dalam merawat pohon kakaonya. Ini disampaikan oleh Sadar.

> "Sedikit banyaknya hasil panen buah kakao di kalangan masyarakat petani tergantung dari cara dan kecakapan seorang petani dalam menjaga dan merawat kebun kakaonya. Meski luas lahan mencapai sampai tiga hektar namun tidak ada upaya untuk menjaga dan merawat pohon kakaonya maka tidak akan mendapatkan hasil panen yang memuaskan. Begitu pun dengan masyarakat tani yang betul-betul mempunyai kepedulian dalam merawat kebun kakaonya seperti adanya upaya untuk membersihkan kebun kakaonya, memangkas, menyiram dengan obat-obatan, dan memupuk. Meski hanya mempunyai luas lahan satu hektar akan mendapatkan hasil panen yang memuaskan."[60]

Sebelum kehadiran PT. Bumi Surya Selaras hadir di tengah-tengah masyarakat tani, petani kakao menjual hasil panen buah kakaonya kepada pedagang. Meski hasil panennya rata-rata didapatkan sebanyak 1-ton dalam satu hektar namun harga beli kakao dari para pedagan cukup rendah, hanya mencapai sekitar Rp. 7.000/ kilo. Itupun tergantung dari kadar kering buah kakao tersebut, tetapi buah kakao yang dikeringkan selama empat hari diberikan harga oleh pedagang sebanyak Rp. 31.000/ kilo.

Pada tahun 2015 kebanyakan masyarakat petani kakao yang bergabung dengan perusahaan H. Samsul sebagai masyarakat tani mitra. Petani menjual hasil panennya ke perusahaan tersebut dengan kadar kering yang sudah dijemur selama empat hari, maka akan diberikan harga oleh pihak perusahaan mencapai Rp.

---

[60]Sadar, (42 Tahun), Ketua Kelompok Tani Siorongngi 1, Wawancara, Pussui Barat, 27 Desembaer 2020.

UNIVERSITAS ISLAM NEGERI ALAUDDIN MAKASSAR

31.000/ kilo, ditambah lagi dengan bonus yang diberikan sebanyak Rp. 7.00/ kilo. Bonus yang diterima masyarakat tani mitra diberikan satu kali dalam satu tahun. Meski hasil panen menurun, tapi masyarakat merasa terbantu dengan harga yang cukup tinggi. Turunnya hasil panen dari masyarakat karena pohon kakao yang sudah terlalu tua, maka dari itu banyak masyarakat yang melakukan peremajaan dengan melakukan penempelan sambung-samping, bahkan ada masyarakat yang memilih untuk melakukan penebangan pohon kakao yang sudah tua dan melakukan penanaman ulang.

Bagi petani mitra yang menjual hasil panennya pada takaran kering dua hari memilih untuk menjual ke pedagang yang juga bermitra kepada perusahaan milik H. Samsul Mahmud. Meski harga yang diberikan oleh pedagang lebih rendah dibanding harga yang diberikan oleh pihak perusahaan, sebahagian petani mitra lebih memilih untuk menjual ke pedagan karena berat biji kakao kadar kering dua hari timbangannya lebih berat dibanding kadar kering empat hari. harga yang diberikan oleh pedagang untuk kadar kering dua hari sebanyak Rp. 27.000/ kilo.

Pedagang yang bermitra ke PT. Bumi Surya Selaras, membeli hasil panen dari petani kakao baik yang mitra maupun bukan, dengan harga yang bervariasi tergantung kadar kering biji kakao. Semakin tinggi kadar kering biji kakao semakin tinggi juga harga belinya, pastinya tidak sampai melebihi harga beli yang ditentukan dari pihak perusahaan. Biji kakao yang dibeli pedagang dari petani dikeringkan sampai mencapai kadar empat hari kemudian dibawa ke perusahaan untuk dijual. Bagi pedagang yang bermitra juga mendapat bonus dari perusahaan sebanyak Rp. 100/ kilo. Sebagaimana yang disampaikan oleh Hj. Jumaisa selaku pedagang.

> “Saya sebagai pedagang juga sebagai ketua kelompok tani. Kelompok tani didirikan untuk memenuhi persyaratan agar bisa terdaftar sebagai petani

UNIVERSITAS ISLAM NEGERI
ALAUDDIN
M A K A S S A R

> mitra. Banyak hasil panen petani yang saya beli baik yang ada di kampung maupun hasil panen petani yang berada di desa lain. Harga yang diberikan untuk kering dua hari senilai Rp. 27.000 per kilo. Biji kakao baik milik sendiri maupun hasil pembelian dari petani dikumpul dan kembali dikeringkan sampai mencapai kadar empat hari kemudian dibawa ke perusahaan untuk dijual dengan harga biasanya mencapai Rp. 31.000/ kilo. Biji kakao yang dijual kepada perusahaan dalam satu minggu mencapai 3-5 ton, dalam satu tahun mencapai 80 ton. Adapun bonus yang didapatkan sebanyak Rp. 800/ kilo, karena bonus sebagai petani mitra sebanyak Rp. 700/ kilo dan bonus sebagai pedagang mitra sebanyak Rp. 100/ kilo. Jadi saya bisa mendapat uang berupa bonus sebanyak Rp. 64.000.000/ tahun di luar hasil penjualan biji kakao."[61]

Jika dilihat dari segi pendapatan petani baik sebagai petani mitra maupun yang bukan petani mitra, tentu kita akan mendapatkan perbedaan yang menonjol. Sebagaimana informasi dari beberapa informan yang memberikan pernyataan adanya peningkatan pendapatan saat bermitra dengan PT. Bumi Surya Selaras dibanding ketika belum bermitra dan masih menjual biji kakao kepada para pedagang. Hal ini, juga dirasakan oleh para pedagang yang terdaftar sebagai mitra dari perusahaan. Sebagaimana data yang didapatkan di lapangan tentang pendapatan kelompok tani sertifikasi sebelum dan setelah bermitra dengan PT. Bumi Surya Selaras

Tabel 4.3
Perbandingan Pendapatan Kelompok Tani

No	Nama	Nama Kelompok tani	Jumlah biji kakao/ H dalam tahun	Harga sebelum mitra	Harga setelah mitra
01	Sadar	Siorongngi 1	700 Kg/ 1 Ha	Rp. 25.000	Rp. 31.000
02	Nawir	Buah Harapan	500 Kg/ 1 Ha	Rp. 23.000	Rp. 33.000
03	Najuddin	Bumi Karya	300 Kg/ 1 Ha	Rp. 27.000	Rp. 33.000
04	Yusuf	Sumber Reski	300 Kg/ 1 Ha	Rp. 25.000	Rp. 32.500
05	Hasnawi	Sipatuo	320 Kg/ 1 Ha	Rp. 23.000	Rp. 33. 000

[61]Hj. Jumaisa, (43 Tahun), Pedagang Tengkulak, Wawancara, Sambaliwali, 22 Januari.

06	Sunusi	Ruang Banua	653 Kg/ 1 Ha	Rp. 27.000	Rp. 31.500
07	Kamaruddin	Sama Maju	400 Kg/ 1 Ha	Rp. 25.500	Rp. 31.500
08	Syamsuddin	Cahaya talepo	520 Kg/ 1 Ha	Rp. 23.000	Rp. 32.000
09	Samaruddin	Puttapi	430 Kg/ 1 Ha	Rp. 25.000	Rp. 33.000
10	Ahmad	Mettaru	600 Kg/ 1 Ha	Rp. 24.500	Rp. 32.000
11	Kunu	Sisenga	500 Kg/ 1 Ha	Rp. 27.000	Rp. 33.000

Bagan di atas mewakili pernyataan masyarakat petani kakao yang ada di kecamatan Luyo tergabung dalam kelompok tani sertifikasi. Kehadiran PT. Bumi Surya Selaras di tengah-tengah masyarakat petani kakao memberikan dampak positif. Meski hasil panen menurun karena pohon kakao yang sudah tua, tetapi petani masih dapat menikmati hasil panennya yang cukup memuaskan dengan harga jual yang lumayan tinggi.

Bagi petani mitra yang juga bekerja sebagai pedagang yang menjual biji kakao hasil pembelian dari masyarakat petani, merasakan perbedaan pendapatan sebelum bermitra dan setelah bermitra dengan perusahaan. Pedagang pada saat belum melakukan mitra dengan perusahaan masih memperhitungkan untung rugi karena harga yang tidak menentu. Tapi setelah bermitra dengan perusahaan untung rugi bukan lagi menjadi kendala karena adanya ketentuan harga minimal Rp. 31.000/ kilo (Kg) yang diberikan oleh perusahaan, adapun naik turunnya harga kakao yang diberikan oleh perusahaan tidak jauh berbeda dari harga sebelumnya. Kenaikan dan turunnya harga jual yang ditentukan pihak perusahaan sekitar Rp. 500-1000/ kilo dalam dua hari. Jadi baik dari pihak petani maupun yang bekerja sebagai pedagang merasakan kemajuan yang baik dari segi harga yang telah ditentukan dari pihak perusahaan milik H. Samsul Mahmud. Ini disampaikan oleh Najuddin selaku pedagang kakao.

UNIVERSITAS ISLAM NEGERI
ALAUDDIN
MAKASSAR

> "Sebelum saya bergabung dengan perusahaan H. Samsul sebagai petani mitra harga biji kakao belum meningkat, kadang tiba-tiba mengalami kenaikan yang cukup tinggi, kadang juga mengalami penurunan yang cukup rendah. Apalagi ketika saya memulai bekerja sebagai pedagang yang membeli hasil panen masyarakat tani, kerugian sering menjadi kendala dalam melanjutkan pekerjaan tersebut. Namun setelah bermitra dengan perusahaan hampir tidak mendapatkan kendala baik sebagai petani mitra maupun sebagai pedagang."[62]

Rata-rata petani kakao yang bergabung dengan perusahaan sebagai petani mitra merasakan dampak positif. Terutama bagi petani yang memiliki lahan kebun kakao yang cukup luas kemudian merawat pohon kakaonya dengan baik. Hasil panen biji kakao yang menjamin kehidupan masyarakat sekaligus sebagai mata pencaharian kebanyakan masyarakat Luyo. Dari segi pendapatan masyarakat bisa memenuhi kebutuhan sehari-hari, memenuhi keperluan rumah tangga, menyekolahkan anak-anaknya dan lain sebagainya.

Untuk petani mitra yang bekerja sebagai pedagang kakao, pendapatan yang menonjol dapat kita lihat sebelum dan sesudah melakukan mitra dengan perusahaan. Banyak pedagang yang merasakan dampak yang baik dengan bermitra kepada perusahaan, seperti halnya dengan bapak Najuddin sebagai petani mitra sekaligus ketua kelompok tani Bumi Karya sertifikasi yang bekerja sebagai pedagang, selama melakukan mitra dengan perusahaan ia telah berhasil membangun tiga rumah dan memiliki tiga buah mobil.

Meski dari segi pendapatan begitu menonjol ketika memilih untuk bermitra dengan PT. Bumi Surya selaras, tapi masih banyak masyarakat petani kakao yang belum bergabung sebagai petani mitra. Hal ini, kurangnya informasi dan ketidaktahuan masyarakat untuk bergabung sebagai petani mitra. Adapun ketidaktahuan sebahagian kecil masyarakat petani karena keberadaannya yang tidak dapat dijangkau oleh pihak perusahaan yang melakukan pembinaan dan

---

[62]Najuddin (44 Tahun), Ketua Kelompok Tani Bumi Karya, Wawancara, Sanreko, 27 Desember 2020.

UNIVERSITAS ISLAM NEGERI ALAUDDIN MAKASSAR

penyuluhan kepada masyarakat tani mitra. Banyak masyarakat yang tidak tahu seluk beluk pola kemitraan antara perusahaan dengan petani kakao, terutama dalam pembentukan kelompok tani sebagai persyaratan untuk dapat bergabung sebagai petani mitra.

Selain itu, yang menjadi penyebab sebagian masyarakat petani kakao yang tidak bermitra dengan perusahaan dan tetap memilih untuk menjual hasil panennya kepada pedagang, meski harga beli lebih rendah diberikan oleh pedagang dibanding harga yang diberikan oleh perusahaan karena, petani kebanyakan memperhitungkan berat timbangan dibanding harga jual atau petani lebih memilih untuk menjual dengan kadar kering dua hari dibanding dengan kadar kering empat hari. semakin lama biji kakao dikeringkan tentunya juga semakin berpengaruh terhadap turunnya berat timbangan biji kakao.

Ada juga beberapa masyarakat yang memenuhi persyaratan untuk dapat bergabung dengan perusahaan sebagai petani mitra seperti lokasi kebun kakao yang ada, kelompok tani yang aktif beserta dengan anggotanya, tapi tidak bergabung sebagai petani mitra dalam bentuk kelompok tani sertifikasi, mereka memilih untuk tetap menjual hasil panen biji kakaonya ke pedagang karena petani pada umumnya terlanjur bekerja sama dengan pedagang dan terlebih dahulu mengambil panjar. Panjar yang diambil petani dari pedagang menjadikan pohon kakao sebagai jaminan dengan perjanjian hasil panen berupa buah kakao akan dijual ke pedagang yang bersangkutan. Perjanjian yang dilakukan antara petani dengan pedagang tidak menentukan jangka waktu, tapi selama panjar belum dapat dilunasi petani tetap menjual hasil panennya kepada pedagang tersebut. Petani yang sudah menyatu dengan pedagang tetap memilih untuk menetap menjual hasil panennya meski panjar sudah dilunasi. Sebagaimana yang disampaikan oleh ketua kelompok tani Siammasei bapak Hamsah.

UNIVERSITAS ISLAM NEGERI
ALAUDDIN
M A K A S S A R

> "Petani disini yang sudah tergabung sebagai anggota kelompok tani, umumnya menjual hasil panennya ke pedagang tengkulak. Ini karena, petani telah menyatu dengan pedagang tengkulak. Pendapatan yang belum menetap membuat petani memilih untuk mengambil panjar sebelum sampai pada waktu panen. Panjar dibayar sedikit demi sedikit pada saat panen dengan membawa hasil biji kakao ke pedagang tengkulak tersebut."[63]

Selain itu, penyebab petani tidak memilih untuk bermitra dengan perusahaan milik H. Samsul Mahmud atau masih banyak kelompok tani di kecamatan Luyo yang belum terdaftar sebagai kelompok sertifikasi karena masyarakat yang berada di wilayah dataran dekat dengan perairan memilih sebagai petani sawah padi. Berbeda dengan petani yang berada di daerah pegunungan, semuanya bekerja sebagai petani kakao. Maka dari itu tidak mengherankan banyak kelompok tani di kecamatan Luyo, tapi hanya sebahagian kecil yang tergolong sebagai kelompok sertifikasi. Desa yang masyarakatnya tergolong sebagai petani mitra terbanyak di kecamatan Luyo adalah desa Pussui Barat dengan jumlah kelompok tani sertifikasi sebanyak lima kelompok. Sedangkan desa yang mempunyai kelompok tani sertifikasi paling sedikit adalah desa Mambu yang hanya satu kelompok.

E. *Perspektif Ekonomi Islam Terhadap Pola Kemitraan Yang Dilakukan PT. Bumi Surya Selaras Dengan Petani Kakao*

Dalam Islam pola kemitraan dikenal dengan istilah *syirkah. Syirkah* atau *musyarakah* adalah kerja sama yang dilakukan oleh dua orang atau lebih pada sebuah usaha atas dasar kesepakatan untung dan ruginya ditanggung secara bersama.[64] *Syirkah* juga bisa diartikan perjanjian antara dua orang atau lebih mengenai usaha, pihak yang bersangkutan masing-masing memberikan sumbangsi

---

[63]Hamsah, (50 Tahun), Ketua Kelompok Tani Siammasei, Wawancara, Leteang, 01 Januari 2021.

[64]Abdul Rahman, dkk, "*Fiqih Mualamat*, (Cet. I; Jakarta: Prenada Media Group, 2010), h. 127.

berupa dana dengan dasar yang telah disepakati bahwa keuntungan yang diperoleh maupun resiko berupa kerugian akan ditanggung secara bersama sesuai kesepakatan.[65] Pada kehidupan yang semakin maju, *syirkah* menjadi sebuah sistem bisnis yang memiliki hubungan normatif dengan perseroan terbatas (PT) yang hidup dan berkembang di Indonesia. Begitu pun dengan kerja sama yang dilakukan antara PT. Bumi Surya Selaras dengan petani kakao mitra termasuk sebagai *syirkah.*

Jenis *syirkah* yang terjalin antara perusahaan dengan petani kakao adalah *al-Abdan* (syirkah usaha). *Syirkah al-Abdan* merupakan kontrak kerja sama dua orang atau lebih pada usaha yang dilakukan oleh tubuh mereka, yakni masing-masing hanya memberikan kontribusi kerja, tanpa kontribusi modal. Keuntungan yang diperoleh dibagi berdasarkan kesepakatan, nisbahnya boleh sama dan boleh juga tidak sama di antara mitra-mitra usaha (*syark*).[66]

Ada perbedaan pendapat dikalangan ulama mazhab mengenai *syirkah al-Abdan* diantaranya: mazhab Hanafi, Maliki, Syafi'i, dan Hambali. Menurut pendapat mazhab Syafi'i *syirkah al-Abdan* tidak dapat diterima karena *syirkah* dapat dilakukan hanya berupa harta (modal) bukan pekerjaan dan dikhawatirkan terjadinya penipuan. Selain itu pengaruh fisik juga memberikan hasil yang berbeda dalam melakukan kerja sama. Sedangkan dikalangan mazhab Hanafi, Maliki, dan Hambali berpendapat bahwa *syirkah al-Abdan* diterima oleh syara' karena bertujuan mencari keuntungan dan hak tersebut banyak dilaksanakan. *Syirkah* menurut mereka bisa terjadi melalui harta dan pekerjaan, seperti halnya *mudharabah.* Mazhab Maliki menegaskan *Syirkah* pada model ini dibolehkan

---

[65]Abu Azam Al Hadi, "*Fikih Muamalah Kontemporer*, (Cet. I; Depok: Rajawali Pers, 2017), h. 31.

[66] Abu Azam Al Hadi, "*Fikih Muamalah Kontemporer*, h. 37.

dengan syarat tindakan yang dilaksanakan oleh semua persero harus sama (sejenis) dalam artian meski pekerjaannya tidak sama tapi masih bersangkutan dengan yang digarap oleh persero lainnya maka hukumnya tetap boleh.[67]

Perusahaan memberikan sumbangsi terhadap petani berupa penyuluhan seperti pembinaan, pelatihan mengenai tata cara perawatan dan pemeliharaan pohon kakao. Sedangkan dari pihak petani kakao melakukan penyediaan lahan yang berisi pohon kakao dan melakukan pemeliharaan berupa pemangkasan, pembersihan, dan penyemprotan. Keuntungan yang didapatkan dari kemitraan tersebut yang menjadi kesepakatan antara kedua belah pihak adalah pihak perusahaan mendapatkan biji kakao dari masyarakat petani mitra sedangkan petani kakao mendapatkan harga biji kakao yang cukup tinggi ditambah dengan bonus yang didapatkan perkilo.

Berdasarkan informasi yang didapatkan dari informan, maka dapat disimpulkan kerja sama yang terjalin antara perusahaan dengan petani merupakan kerja sama inti plasma dengan dasar saling membutuhkan. Pihak perusahaan membutuhkan hasil panen biji kakao dan petani memerlukan jaminan ketentuan pasar dengan harga yang cukup besar. Kedua pihak mempunyai kewajiban yang harus dipenuhi demi terciptanya kerja sama yang baik.

Kedua belah pihak mempunyai potensi berupa kelebihan dan kekurangan. Potensi yang dimiliki menjadikannya sebagai makhluk sosial yang saling membutuhkan. Pada kondisi ini, masing-masing mempunyai peran sesuai dengan kelebihan yang dimiliki baik itu PT. Bumi Surya Selaras maupun petani mitra. Diantara kedua belah pihak tentunya dengan profesinya masing-masing mempunyai hak dan kewajiban yang harus ditunaikan begitu pun dengan keadaan

[67]Akhmad Farroh Hasan, "*Fikih Muamalah (Klasik hingga Kontemporer*, (Cet, I; Malang: UIN Maliki Pers, 2018), h. 82.

UNIVERSITAS ISLAM NEGERI ALAUDDIN MAKASSAR

yang dimiliki oleh setiap pekerja. Ini sejalan dengan apa yang disampaikan dalam surah al-Isra /17: 84:

قُلْ كُلٌّ يَعْمَلُ عَلَىٰ شَاكِلَتِهِۦ فَرَبُّكُمْ أَعْلَمُ بِمَنْ هُوَ أَهْدَىٰ سَبِيلًا

Terjemahnya:

> Katakanlah: "tiap-tiap orang berbuat menurut keadaannya masing-masing". Maka tuhanmu lebih mengetahui siapa yang lebih besar jalan-Nya.[68]

M. Quraish Shihab menafsirkan, ayat di atas menunjukan bahwa masing-masing manusia melakukan apa yang dianggapnya baik, Allah dan Rasul-Nya tidak akan memaksa, paling mengingatkan bahwa Yang Maha Kuasa itu lebih mengetahui siapa yang berbuat baik siapa pula yang sesat, dan berdasarkan pengetahuan-Nya yang terbukti dalam kenyataan Dia memberi bagi masing-masing balasan dan ganjaran yang sesuai.[69]

Kemitraan yang dilakukan oleh dua pihak atau lebih dalam berbagai bentuk, maka Allah akan memberikan kebaikan kepada kedua belah pihak selama berpegang teguh terhadap amanah masing-masing dan tidak mengkhianati janjinya.

Hal ini, sebagaimana yang disampaikan dalam hadis Nabi Muhammad SAW, yaitu:

Artinya:

> Aku (Allah) adalah pihak ketiga dari dua orang berserikat, sepanjang salah seorang dari keduanya tidak berkhianat terhadap lainnya, apabila seseorang berkhianat terhadap lainnya maka aku keluar dari keduanya. (HR. Abu Dawud dan al-Hakim).

---

[68]Kementerian Agama RI, *Mushaf al-Qur'an (al-Qur'an Hafalan, Terjemah, Penjelasan Tematik Ayat)* (Jakarta: Pustaka Fadilah, 2012), h. 290.

[69]M Quraish Shihab, "*Tafsir Al-Misbah*, Jilid 7, (Cet. I; Jakarta: Lentera Hati, 2002), h. 537.

UNIVERSITAS ISLAM NEGERI
ALAUDDIN
MAKASSAR

Hadis di atas memberikan pengertian kepada kita bahwa, ketika ada salah satu di antara keduanya yang tidak memiliki komitmen terhadap perjanjian yang disepakati, maka Allah akan berlepas diri dari kemitraan keduanya. Maksud Allah berlepas dari kemitraan adalah Allah mencabut kepedulian-Nya terhadap kerja sama yang dilakukan oleh seseorang pada satu usaha, sehingga usaha mereka jauh dari pertolongan, bimbingan dan berkah dari Allah SWT.

UNIVERSITAS ISLAM NEGERI
ALAUDDIN
M A K A S S A R

BAB V

PENUTUP

A. *Kesimpulan*

Berdasarkan hasil analisis dan pembahasan, maka dapat ditarik ke dalam beberapa kesimpulan.

1. Pola kemitraan yang dilakukan antara PT. Bumi Surya Selaras dengan petani kakao di kecamatan Luyo, termasuk pola kemitraan inti-plasma. Di mana perusahaan memberikan penyuluhan dan pembinaan kepada petani mitra yang tergabung dalam kelompok tani sertifikasi. Penyuluhan dan pembinaan berasal dari anggota yang bekerja di perusahaan PT. Papandayan Cocoa Industries (Barry Callebaut) tempat PT. Bumi Surya Selaras milik H. Samsul bermitra. Adapun inti dari pada penyuluhan dan pembinaan yang dilakukan adalah tata cara perawatan pohon kakao baik dari segi pemangkasan, penyemprotan, maupun pemupukan. Berkenaan dengan penyemprotan di mana petani dilarang untuk menggunakan obat-obat yang keras seperti gramaxone untuk rumput, alika untuk hama dan furadan untuk penyakit. Bagi petani mitra telah dinyatakan lulus karena telah memenuhi persyaratan, maka petani tersebut dinyatakan sebagai anggota kelompok sertifikasi. Selain itu perusahaan juga biasanya memberikan bantuan berupa alat pertanian seperti gunting dan beberapa kilo pupuk per orang dalam satu tahun, yang paling penting dari pola kemitraan ini adalah adanya harga beli yang tinggi dari pihak perusahaan ditambah lagi bonus yang didapatkan petani pada tiap tahunnya.

   Adapun cara mitra dari petani kakao di kecamatan Luyo kepada perusahaan adalah berupa penyediaan lahan yang berisi pohon kakao,

melakukan perawatan pohon kakao berdasarkan petunjuk yang diberikan dari pihak perusahaan pada saat mendapatkan penyuluhan dan dan bimbingan dari pihak perusahaan. Pada saat panen buah biji yang telah dikeringkan selama empat hari di bawa ke perusahaan milik H. Samsul Mahmud untuk dijual dan dalam hal ini termasuk dalam pola kemitraan inti-plasma. Pola kemitraaan ini dalam ekonomi Islam termasuk dalam *syirkah al-Abdan* di mana PT. Bumi Surya Selaras dan petani kakao mitra sama-sama mengambil partisipasi dalam kerja sama tersebut. Petani kakao menyediakan buah kakao dan perusahaan melakukan pembelian dengan harga yang cukup memuaskan.

2. Dari segi pendapatan, tentu ada perbedaan yang menonjol bagi petani sebelum bermitra dan setelah bermitra dengan perusahaan tersebut. Meski biji kakao hasil panen jauh lebih banyak didapatkan dulu sebelum bermitra daripada setelah bermitra tapi nilai atau harga beli yang diberikan oleh perusahaan jauh lebih mahal dibanding harga beli yang diberikan oleh pedagang biasa. Harga pasar pada umumnya yang diberikan oleh para pedagang sekitar Rp. 27.000/ kilo itupun tergantung dari kadar keringnya dan harga tersebut bukanlah sesuatu yang pasti karena biasanya harga tiba-tiba mengalami penurunan sampai Rp. 20.000/ kilo. Sedangkan ketika bermitra harga bukanlah sesuatu yang dikhawatirkan hal ini karena, adanya ketentuan harga beli dari perusahaan minimal Rp. 31.000/ kilo. Penurunan dan kenaikan dari perusahaan hanya sekitar Rp. 500-1000 dalam dua hari. Selain harga beli yang tinggi dari pihak perusahaan, ada juga bonus yang didapatkan bagi petani mitra berupa uang sebanyak Rp. 700/ kilo yang diterima dalam jangka satu kali dalam satu tahun. Keberadaan PT. Bumi Surya Selaras pada umumnya memberikan dampak positif bagi masyarakat petani mitra dilihat

dari segi pendapatan yang didapatkan pada saat memilih menjual biji kakaonya kepada perusahaan.

3. Dalam Islam kemitraan dikenal dengan nama *syirkah. Syirkah* adalah kerja sama yang dilakukan oleh dua orang atau lebih berdasarkan ketentuan yang telah disepakati dalam mencapai tujuan bersama. Kerja sama yang dilakukan antara perusahaan dengan petani kakao dalam pandangan ekonomi Islam termasuk *al-Abdaan* (syirkah usaha). *Syirkah al-Abdan* merupakan kontrak kerja sama dua orang atau lebih pada usaha yang dilakukan oleh tubuh mereka, yakni masing-masing hanya memberikan kontribusi kerja, tanpa kontribusi modal. Keuntungan yang diperoleh dibagi berdasarkan kesepakatan, nisbahnya boleh sama dan boleh juga tidak sama di antara mitra-mitra usaha (*syark*). Perusahaan memberikan sumbangsi terhadap petani berupa penyuluhan seperti pembinaan, pelatihan mengenai tata cara perawatan dan pemeliharaan pohon kakao. Sedangkan dari pihak petani kakao melakukan penyediaan lahan yang berisi pohon kakao dan melakukan pemeliharaan berupa pemangkasan, pembersihan, dan penyemprotan. Keuntungan yang didapatkan dari kemitraan tersebut yang menjadi kesepakatan antara kedua belah pihak adalah pihak perusahaan mendapatkan biji kakao dari masyarakat petani mitra sedangkan petani kakao mendapatkan harga biji kakao yang cukup tinggi ditambah dengan bonus yang didapatkan per kilo.

B. *Saran*

Berdasarkan penjabaran dari bab-bab sebelumnya, maka ada beberapa saran yang diajukan oleh penulis yang nantinya bisa dijadikan sebagai acuan, diantaranya:

1. Petani kakao di kecamatan Luyo diharapkan semuanya dapat menjadi petani mitra, membentuk dan bergabung sebagai kelompok tani sertifikasi, sehingga petani dapat memperoleh keuntungan dan pendapatan yang lebih tinggi.
2. PT. Bumi Surya Selaras perlu memberikan perhatian yang lebih kepada para petani kakao dengan memberikan bantuan pinjaman agar petani bisa melunasi utang kepada para pedagang tengkulak dan beralih untuk bermitra dengan perusahaan tersebut, sehingga semua petani dapat merasakan keuntungan dengan adanya perusahaan tersebut.
3. Pemerintah sebaiknya melakukan pendataan secara menyeluruh sehingga semua kelompok tani yang ada menjadi kelompok resmi dan terdaftar di BPP (badan penyuluhan pertanian). Ini karena, kelompok yang terdaftar sebagai kelompok resmi mudah untuk mendapatkan perhatian berupa bantuan dari pemerintah.

UNIVERSITAS ISLAM NEGERI
ALAUDDIN
M A K A S S A R

DAFTAR PUSTAKA

Al Hadi, H. Abu Azam. *Fikih Muamalah Kontemporer.* Cet. I, Depok: Rajawali Pers, 2017.

Alam, Asep Saepul dan Heri Hermawan. Judul Faktor-Faktor Yang Mempengaruhi Hubungan Kemitraan Antara Petani Budidaya Jamur Tiram Dengan CV. Asa Agro Comporatioan. *Jurnal Agroscience*, Vol. 7, no. 1, 2017.

Amar, Faozan. *Ekonomi Islam (Suatu Pengantar)*. Jakarta: Uhamka Press, 2016.

Ashshofa, Burhan. *Metode Penelitian Hukum*. Jakarta: Rineka Cipta, 2007.

Azwar, Saifuddin. *Metode Penelitian.* Yogyakarta: Pustaka Pelajar. 2001.

Canon, Syarwani. Penguatan Kelembagaan Kelompok Tani Kakao Dalam Meningkatkan Pendapatan Masyarakat Di Kabupaten Pohuwato Provinsi Gorontalo, *Laporan Akhir Hasil Penelitian Prioritas Nasional Masterplan Perluasan Percepatan Pembangunan Ekonomi Indonesia.* Universitas Negeri Gorontalo. 2014.

Djohan, Eniarti B. Sistem Kemitraan Dan Kelangsungan Pekerjaan Petani Perkebunan Kakao Desa Besowo Kediri. Vol XII, no 2. 2016.

Fadhilah, Sri. "Efektivitas Pola Kemitraan dalam Kerja sama Bank Muamalat Indonesia dengan Mega Life Cabang Syariah dalam Mengembangkan Sharia Mega Covers". *Skripsi*. Jakarta: Uin Syarif Hidayatullah, Fakultas Syariah dan Hukum. 2011.

Fauzia, Ika Yunia dan Abdul Kadir Riyadi. *Prinsip Dasar Ekonomi Islam: Perspektif Maqashid Al-Syari'ah*. Cet II, Jakarta: Prenada Media Group. 2015.

Fidyansari, Dharma dkk. Faktor-Faktor Yang Mempengaruhi Petani Kakao Bermitra Dengan PT. Mars. *Jurnal Perbal*. Universitas Cokroaminoto Palopo. 2016.

Hapsari, Endah. "Implementasi Pola Kemitraan Usaha Tani Sawit pada PT. Perkebunan Nusantara VII Unit Bekri". *Skripsi*. Bandar Lampung: Universitas Lampung, Fakultas Ilmu Sosial Dan Politik. 2016.

Harisman, Kundang. Pola.Kemitraan Antara Petani Dengan PT. Indofood Fryto-Lay Makmur Pada Usaha Tani Kentang Industri Varietas Atlantik (Studi Kasus Di Desa Cigedug Kecamatan Cigedug Kabupaten Garut). No. 1. 2017.

Harun. Fiqh Muamalah. Surakarta: Muhammadiyah University Press, 2017.

Hasan, Akhmad Farroh. "*Fikih Muamalah (Klasik hingga Kontemporer)*. Cet, I; Malang: UIN Maliki Pers. 2018.

http://bss-polewali.store.

https://www.polewaliterkini.net/2017/08/wisatawan-jepang-kunjungi.html.

Huda, Nurul, dkk. *Ekonomi Makro Islam*. Jakarta: Prenada Media Group 2009.

Indriani, Lia. Pengaruh Pendapatan, Gaya Hidup, Dan Jenis Kelamin Terhadap Tingkat Konsumsi Mahasiswa Fakultas Ekonomi Universitas Negeri

Yogyakarta. *Skripsi*. Universitas Negeri Yogyakarta; Fakultas Ekonomi. 2015.

Kasnadi dan Rina Indriani. *Pengantar Bisnis*. Jambi: Landasan Ilmu. 2019.

Kementerian Agama RI. *Mushaf al-Qur'an (al-Qur'an Hafalan, Terjemah, Penjelasan Tematik Ayat.* Jakarta: Pustaka Fadilah. 2012.

Khalifi, Akh Washil. *Strategi Pengembangan Kemitraan Usaha di PT. Allinma Universal Surabaya*. *Skripsi*. Surabaya: UIN Sunan Ampel, Fakultas Dakwah dan Komunikasi, 2018.

kurniaty, Tri Dkk. Pola Kemitraan Usaha Tani Teh Di Kabupaten Kulonprogo. *Jurnal Masepi*, Vol. 3, no. 1, April, 2018.

Mardani, Aspek Hukum Lembaga Keuangan Syariah di Indonesia. Cet. I, Jakarta; Kencana: pramedia Group, 2015.

Mardani. Aspek Hukum Lembaga Keuangan Syariah di Indonesia. Jakarta: Kencana, 2017.

Pertiwi, Pitma. "Analisis Faktor-Faktor Yang Mempengaruhi Pendapatan Tenaga Kerja Di Daerah Istimewa Yogyakarta". *Skripsi*. Universitas Negeri Yogyakarta: Fakultas Ekonomi. 2015.

Prasetyo, Aji Bayu, dkk. Analisis Kemitraan Peternak Sapi Perah Dengan KUD 'Mitra Bhakti Makmur' Untuk Meningkatkan Perekonomian Masyarakat (Studi Pada Desa Donowarih, Kecamatan Karangploso, Kabupaten Malang). *Jurnal Litbang Kebijakan.* Vol. 12. no 1. Juni, 2018.

Priyono dan Teddy candra. *Esensi Ekonomi Makro.* Cet, 1; Sidoarjo: Zifatama Publisher. 2016.

Rahman, Afzalur. *Doktrin Ekonomi Islam.* Jakarta: Dana Bakti Wakaf. 1995.

Rahman, H. Abdul dkk. *Fiqih Muamalat.* Cet. I, Jakarta; Kencana: Prenada Media Group, 2010.

Rohma, Umi. "Analisis Peran Ekonomi Kreatif Dalam Peningkatan Pendapatan Pengrajin Ditinjau Dari Perspektif Ekonomi Islam (Studi Pada Industri Anyaman Bambu Desa Tulungagung Kecamatan Gadingrejo Kabupaten Pringsewu". *Skripsi*. Universitas Islam Negeri Raden Intan Lampung: Fakultas Ekonomi Dan Bisnis Islam, 2017.

Saputra, Gustian Riadi. Kemitraan Pengelolaan Pariwisata Dalam Meningkatkan Pendapatan Asli Daerah Kabupaten Tasikmalaya Tahun 2017 (Studi Kasus Objek Wisata Gunung Galunggung Kabupaten Tasikmalaya). *Jurnal Ilmu Pemerintahan*. Vol. 3, no 2 Februari, 2019.

Shihab, M Quraish. *Tafsir Al-Misbah*. Jilid 7. Cet. I; Jakarta: Lentera Hati, 2002.

Suharsimi, Arikunto. *Prosedur penelitian (Suatu Pendekatan Praktek.* Jakarta: PT Riena Cipta. 2006.

Suriati, Ni Nengah, dkk. Pola Kemitraan Antara Petani Heliconin Dengan Sekar Bumi Farm di Desa Kerta Kecamatan Payangan Kabupaten Gianyar. Jurnal Agrobisnis Dan Agrowisata. Vol. 4, no. 4. Oktober, 2015.

Tim Penyusun Kamus Pusat Pembinaan dan Pengembangan Bahasa. *Kamus Besar Bahasa Indonesia.*Cet. I. Jakarta: Balai Pustaka. 1988.

Utami, Analia dkk. Pengaruh Pola Kemitraan Terhadap Pendapatan Petani Tebu (Suatu Kasus PT. PG Rajawali, Unit PG Jatitujuh, Majalengka, Jawa barat. *Jurnal Ilmu Pertanian dan Peternakan*. Vol. 4, no 1. Juli, 2016.

Utami, Sri, dkk. Evaluasi Pola Kemitraan Usaha Tani Tebu (Studi Pada PTPN (Persero) PG. Pesantren Baru Kediri. *Jurnal Administrasi Bisnis* (JAB), Vol. 2, no 2. Februari 2015.

Wahyono, Budi. Analisis Faktor-Faktor Mempengaruhi Pendapatan Pedagang di Pasar Bantul. Yogyakarta: UNY Yogyakarta, Fakultas Ekonomi. 1017.

Wulandari, Tria. Peran Kelompok Tani Dalam Meningkatkan Pendapatan Petani Kakao Di Kabupaten Lampung Timur Menurut Perspektif Ekonomi Islam (Studi Pada Kelompok Tani Subur di Desa Banjar Agung Kecamatan Sekampung Udik Kabupaten Lampung Timur). *Skripsi*. Universitas Islam Negeri Raden Intan Lampung: Fakultas Ekonomi Dan Bisnis Islam, 2019.

Yahya, Muhammad. Pengaruh Edukasi Pemasaran dan Komunikasi Pemasaran terhadap Keputusan Pembelian Konsumen. *Skripsi*. Makassar: Unhas, Fakultas Ekonomi dan Bisnis. 2004.

Sumber Lain-lain

Basri, (41 Tahun) sebagai Koordinator Farm Service (PT. Papandayan Cocoa Industries). Wawancara, Leteang, 29 Desember 2020.

Ca'bulung, (91 tahun) sebagai Pitran, Wawancara, Mambu, 28 Desember 2020.

Erdang, (45 Tahun) sebagai Petani. Wawancara, Leteang, 02 Januari 2021.

Hamsah, (50 Tahun) selaku Ketua Kelompok Tani Siammasei. Wawancara, Leteang, 01 Januari 2021.

Hj. Jumaisa, (43 Tahun) selaku Pedagang Tengkulak. Wawancara, Sambaliwali, 22 Januari.

Najuddin, (44 Tahun) selaku Ketua Kelompok Tani Bumi Karya. Wawancara, Sanreko, 27 Desember 2020.

Nawir, (43 Tahun) selaku Ketua Kelompok Tani Buah Harapan. Wawancara, Sanreko, 27 Desember 2020.

Sadar, (42 Tahun) selaku Ketua Kelompok Tani Siorongngi 1. Wawancara, Pussui Barat, 27 Desembaer 2020.

Sarwan, (45 Tahun) selaku Pegawai Administrasi di PT. Bumi Surya Selaras, Wawancara, Leteang. 21 Desember 2020.

Yusuf, (48 Tahun) selaku Ketua Kelompok Sumber Reski. Wawancara, Sambaliwali, 03 Januari 2021.

UNIVERSITAS ISLAM NEGERI
ALAUDDIN
M A K A S S A R

LAMPIRAN-LAMPIRAN

Lampiran 1

DATA INFORMAN

No	Nama	Umur	Waktu/ Tempat Wawancara	Profesi
1	Sarwan	45 Tahun	Leteang, 21 Desember 2020.	Pegawai Administrasi di PT. Bumi Surya Selaras
2	Basri	41 Tahun	Leteang, 29 Desember 2020	Koordinator Farm Service (PT. Papandayan Cocoa Industries)
3	Hamsah	50 Tahun	Leteang, 01 Januari 2021	Ketua Kelompok Tani Siammasei
4	Sadar	42 Tahun	Pussui Barat, 27 Desembaer 2020	Ketua Kelompok Tani Siorongngi 1
5	Nawir	43 Tahun	Sanreko, 27 Desember 2020	Ketua Kelompok Tani Buah Harapan
6	Najuddin	44 Tahun	Sanreko, 27 Desember 2020	Ketua Kelompok Tani Bumi Karya
7	Yusuf	48 Tahun	Sambaliwali, 03 Januari 2021	Ketua Kelompok Tani Sumber Reski
8	Hj. Jumaisah	43 Tahun	Sambaliwali, 22 Januari 2021	Pedagang Tengkulak
9	Ca, bulung	91 Tahun	Mambu, 28 Desember 2020	Pitran/ Tokoh Masyarakat
10	Erdang	45 Tahun	Leteang, 02 Januari 2021	Petani

UNIVERSITAS ISLAM NEGERI ALAUDDIN MAKASSAR

Lampiran 2

Dokumentasi Penelitian

Gambar. 1

Kantor PT. Bumi Surya Selaras

Gambar. 2

Gudang penampungan biji kakao PT. Bumi Surya Selaras

Gambar. 3

Wawancara dengan Koordinator Farm Service (PT. Papandayan Cocoa Industries)

Gambar. 4

Wawancara dengan Ketua Kelompok Tani Siorongngi 1

Gambar. 5

Wawancara dengan Ketua Kelompok Tani Buah Harapan

Gambar. 6

Wawancara dengan Ketua Kelompok Tani Bumi Karya

Gambar. 7

Wawncara dengan Ketua Kelompok Sumber Reski

UNIVERSITAS ISLAM NEGERI
ALAUDDIN
MAKASSAR

ANALISIS RELASI POLA KEMITRAAN PT. BUMI SURYA SELARAS DAN PETANI KAKAO DALAM MENINGKATKAN PENDAPATAN PETANI KAKAO DI KECAMATAN LUYO KABUPATEN POLEWALI MANDAR DALAM PERSPEKTIF EKONOMI ISLAM

ORIGINALITY REPORT

21%	20%	5%	8%
SIMILARITY INDEX	INTERNET SOURCES	PUBLICATIONS	STUDENT PAPERS

PRIMARY SOURCES

1	repositori.uin-alauddin.ac.id Internet Source	3%
2	digilib.uinsby.ac.id Internet Source	2%
3	repository.radenintan.ac.id Internet Source	2%
4	id.wikipedia.org Internet Source	2%
5	www.scribd.com Internet Source	2%
6	repository.ung.ac.id Internet Source	1%
7	repository.uinsu.ac.id Internet Source	1%

BIOGRAFI PENULIS

Siti Sidra (90100116011) lahir 24 april 1998 di desa luyo Kabupaten Polewali Mandar. Anak tengah di antara dua saudara laki-laki dari pasangan Ramli dan syamsiah. Pendidikan penulis dimulai tahun 2004-2010 di Sekolah Dasar Negeri 023 Kamp. Baru, dan melanjutkan di sekolah SMPN Satu Atap Luyo di Polewali Mandar tahun 2010-2013. Padah tahun 2016 penulis sudah menyelesaikan Pendidikan di MAN 1 POLMAN. Pada tahun yang sama penulis melanjutkan jenjang Pendidikan di perguruan tinggi negeri tepatnya di Universitas Islam Negeri Alauddin Makassar pada Fakultas Ekonomi dan Bisnis Islam mengambil jurusan Eknomi Islam.

UNIVERSITAS ISLAM NEGERI
ALAUDDIN
M A K A S S A R