PENGARUH TANGGUNG JAWAB, LINGKUNGAN KERJA DAN BEBAN KERJA TERHADAP KINERJA KARYAWAN

(Studi Pada Bank BTN Kantor Cabang Syariah Makassar)

SKRIPSI

Diajukan Untuk Memenuhi Salah Satu Syarat Memperoleh Gelar Sarjana
Perbankan Syariah (S.E) Jurusan Perbankan Syariah
Pada Fakultas Ekonomi dan Bisnis Islam
UIN Alauddin Makassar

Oleh :

ULYA HATTA
90500116070

JURUSAN PERBANKAN SYARIAH
FAKULTAS EKONOMI DAN BISNIS ISLAM
UNIVERSITAS ISLAM NEGERI ALAUDDIN MAKASSAR
2021

PERNYATAAN KEASLIAN SKIRPSI

Mahasiswa yang bertanda tangan dibawah ini :

Nama	: Ulya Hatta
Nim	: 90500116070
Tempat,Tgl.Lahir	: Abbokongang Sidrap, 02 Juli 1998
Jurusan	: Perbankan Syariah
Fakultas	: Ekonomi dan Bisnis Islam
Alamat	: Abbokongang, Kec. Kulo, Kab. Sidrap
Judul	: Pengaruh Tanggung Jawab, Lingkungan Kerja dan Beban Kerja Terhadap Kinerja Karyawan (Studi Pada Bank BTN Kantor Cabang Syariah Makassar)

Menyatakan dengan sesungguhnya dan penuh kesadaran bahwa skripsi ini benar adalah hasil karya sendiri. Jika ditemukan hari terbukti bahwa ia merupakan duplikat, tiruan, plagiat atau dibuat oleh orang lain, maka skripsi yang diperoleh karenanya batal demi hukum.

Samata, 2021

Penyusun,

Ulya Hatta
NIM: 90500116070

UNIVERSITAS ISLAM NEGERI
ALAUDDIN
M A K A S S A R

KEMENTERIAN AGAMA
UNIVERSITAS ISLAM NEGERI ALAUDDIN MAKASSAR
FAKULTAS EKONOMI DAN BISNIS ISLAM
Kampus I : Jl. Sultan Alauddin No. 63 Makassar ■ (0411) 864924, Fax. 864923
Kampus II : Jl. H.M. Yasin Limpo Romangpolong – Gowa . ■ 424835, Fax424836

PENGESAHAN SKRIPSI

Skripsi yang berjudul **"Pengaruh Tanggung Jawab, Lingkungan Kerja Dan Beban Kerja Terhadap Kinerja Karyawan (Studi Pada Bank BTN Kantor Cabang Syariah Makassar)"**, yang disusun oleh **ULYA HATTA, NIM 90500116070**, Mahasiswa Jurusan Perbankan Syariah Fakultas Ekonomi dan Bisnis Islam UIN Alauddin Makassar, telah diuji dan dipertahankan dalam sidang munaqasyah yang diselenggarakan pada tanggal 9 November 2021 bertepatan dengan 20 Rabiul awal 1443 H, dan dinyatakan telah dapat diterima sebagai salah satu syarat untuk memperoleh gelar Sarjana Ekonomi pada Fakultas Ekonomi dan Bisnis Islam.

Samata-Gowa, 2021
20 Rabiul awal 1443 H

DEWAN PENGUJI

Ketua	: Prof. Dr. H. Abustani Ilyas, M.Ag.	(.....)
Sekretaris	: Dr. Muh. Wahyuddin Abdullah, SE., M.Si., Ak.	(.....)
Penguji I	: Dr. Amiruddin K, M.Ei.	(.....)
Penguji II	: Dr. Siti Fatimah, S.E., M.M.	(.....)
Pembimbing I	: Dra. Hj. Nuraeni Gani, M.M.	(.....)
Pembimbing II	: Muh. Akil Rahman, S.E M.Si.	(.....)

Diketahui Oleh:
Dekan Fakultas Ekonomi dan Bisnis Islam
UIN Alauddin Makassar

Prof. Dr. H. Abustani Ilyas, M.Ag.
NIP. 19661130 199303 1 003

Dipindai dengan CamScanner

KATA PENGANTAR

Assalamu'alaikum Wr. Wb.

Segala puji bagi Allah SWT, Tuhan semesta alam yang telah memberikan nikmat Kesehatan, kesempatan, kemudahan dan kemampuan serta atas segala rahmat dan karunia-Nya sehingga penulis mampu menyelesaikan skripsi ini dengan baik. Salam dan sholawat tak lupa kita kirimkan kepada Rasulullah Muhammad SAW beserta keluarga dan para sahabat sebagai suri tauladan, penyelamat kemanusiaan yang telah membawah kita dari alam yang kegelap kealam yang terang benderang seperti yang dirasakan sampai saat ini.

Skripsi dengan judul "**Pengaruh Tanggung Jawab, Lingkungan Kerja, dan Beban Kerja Terhadap Kinerja Karyawan (Studi Pada Bank BTN Kantor Cabang Syariah Makassar)"** penulis hadirkan sebagai salah satu persyaratan untuk menyelesaikan studi S1 dan memperoleh gelar Sarjana Ekonomi Jurusan Perbankan Syariah Fakultas Ekonomi Dan Bisnis Islam di Universitas Islam Negeri Alauddin Makassar.

Penulis menyadari bahwa penyusunan skripsi ini bukanlah hal yang mudah. Ada banyak rintangan, hambatan dan cobaan yang harus dihadapi. Hanya ketekunan, semangat, dan kerja keraslah yang menjadi motivasi penulis dalam menyelesaikan segala proses tersebut. Dan juga karena berbagai bantuan baik moril dan materil dari berbagai pihak yang telah membantu memudahkan langkah penulis dalam penyusunan skripsi ini. Oleh karena itu, perkenankanlah penulis menghaturkan ucapan terima kasih dan penghargaan yang setinggi-tingginya terkhusus kepada kedua orang tua saya yang tercinta ayahanda Muh. Hatta dan

ibunda Hasnah yang telah mendidik dan membesarkan penulis serta yang selalu memberikan dukungan dan doa untuk penulis sampai tahap ini. Selain itu, penulis juga mengucapkan terima kasih kepada berbagai pihak, diantaranya:

1. Bapak Prof. Drs. Hamdan Juhannis, M.A., Ph.D selaku Rektor berserta Wakil Rektor I, II, II dan IV Universitas Islam Negeri Alauddin Makassar.
2. Bapak Prof. H. Abustani Ilyas M.Ag selaku Dekan dan beserta Wakil Dekan I, II, III, Fakultas Ekonomi dan Bisnis Islam Universitas Islam Negeri Alauddin Makassar.
3. Ibu Ismawati, S.E., M.Si., selaku Ketua Jurusan Perbankan Syariah Universitas Islam Negeri Alauddin Makassar.
4. Bapak Sudirman, S.E., M.Si., selaku Sekertaris Jurusan Perbankan Syariah Universitas Islam Negeri Alauddin Makassar.
5. Ibu Dra. Hj. Nuraeni Gani, M.M, selaku Pembimbing I yang senantiasa bersabar dalam memberikan bimbingan, arahan, serta motivasi untuk penulis dalam penyusunan dan penyelesaian skripsi ini.
6. Bapak Muh Akil Rahman, S.E., M.Msi selaku Pembimbing II yang senantiasa bersabar dan selalu memberikan arahan atas kendala-kendala yang dihadapi penulis dalam penyusunan dan penyelesaian skripsi ini.
7. Bapak Dr. Amiruddin. K, S.E., M.Ei. selaku Penguji I yang telah memberikan kritik dan saran perbaikan bagi penulis dalam penyelesaian skripsi ini.
8. Ibu Dr. Siti Fatimah, S.E., M.M., selaku penguji II yang telah memberikan koreksi dan masukan perbaikan bagi penulis dalam penyelesaian skripsi

ini.

9. Segenap dosen Fakultas Ekonomi Dan Bisnis Islam Universitas Islam Negeri Alauddin Makassar yang telah Memberikan bekal ilmu yang bermanfaat bagi penulis selama menlaksanakan perkuliahan selama dikampus.
10. Seluruh staf Jurusan perbankan Syariah, staf akademik dan staf tata usaha, serta staf inkubator yang telah memberikan pelayanan terbaik bagi penulis.
11. Saudara kandung saya Fadilah, Makbul, Muh Irsyad yang telah menjadi penyemangat, pendukung dan telah mendoakan penulis selama melaksanakan perkuliahan hingga pada tahap ini.
12. Para sahabat dan teman seperjuangan penulis yakni anggota Nurfadillah S, Monalisa, Fitriani, Dewi ansty ansar, Hafsah, Wahyuni yang tidak bisa saya sebutkan namanya satu persatu yang telah memberikan dukungan dan doa serta banyak memberikan motivasi dan bantuan bagi penulis dalam penyelesaian skripsi ini.
13. Teman-teman angkatan, seperjalanan, sekampung dan serumah yang telah memberikan doa dan dukungannya bagi penulis. Dan seorang terkasih yang telah ada sampai saat ini memberikan dukungan, doa serta menjadi penyemangat dan senantiasa sabar menghadapi keluh dan kesah penulis hingga sampai saat ini.
14. Teman- teman KKN Angkatan 63 Desa Tonyaman kec. Binuang.
15. Semua pihak yang terlibat dalam penyusunan skripsi ini yang tidak bisa disebutkan satu-satu, terima kasih yang tak terhingga atas segala bentuk

dukungan dan doanya untuk penulis.

Tiada upaya dan balasan yang dapat penulis berikan atas segala bentuk bantuan, dukungan dan doa dalam penyelesaian skripsi ini. Hanya harapan dan permohonan kepada Allah SWT agar diberikan keberkahan bagi bapak, ibu dan saudara saudari dalam melakukan aktivitasnnya. Dan penulis hanturkan permintaan maaf yang sebesar-besarnya kepada seluruh pihak jika selama penyusunan terdapat salah kata dan perbuatan. Semoga tulisan ini bermafaat baik di dunia Pendidikan maupun di lingkup masyarakat umum dan terkhusus bagi penulis sendiri.

Samata, September 2021
Penyusun,

Ulya Hatta

UNIVERSITAS ISLAM NEGERI
ALAUDDIN
M A K A S S A R

DAFTAR ISI

JUDUL SKRIPSI i
PERNYATAAN KEASLIAN SKRIPSI ii
PENGESAHAN SKRIPSI iii
KATA PENGANTAR iv
DAFTAR ISI viii
DAFTAR TABEL x
DAFTAR GAMBAR xi
DAFTAR LAMPIRAN xii
ABSTRAK xiii
BAB I PENDAHULUAN 1
A. LATAR BELAKANG 1
B. RUMUSAN MASALAH 5
C. HIPOTESIS 5
D. DEFINISI OPERASIONAL VARIABEL 6
E. PENELITIAN TERDAHULU 8
F. TUJUAN PENELITIAN 11
G. MANFAAT PENELITIAN 12
BAB II TINJAUAN TEORITIS 13
A. KINERJA 13
B. TANGGUNG JAWAB 17
C. LINGKUNGAN KERJA 21
D. BEBAN KERJA 26
E. KERANGKA PIKIR 30
BAB III METODE PENELITIAN 32
A. JENIS DAN PENDEKATAN PENELITIAN 32
B. POPULASI DAN SAMPEL 32
C. JENIS DAN SUMBER DATA 33
D. METODE PENGUMPULAN DATA 33
E. INSTRUMEN ANALISIS 34

ALAUDDIN
MAKASSAR

F. TEKNIK ANALISIS DATA 34
BAB IV HASIL PENELITIAN DAN PEMBAHASAN
A. GAMBARAN UMUM PENELITIAN 39
B. KARAKTERISTIK RESPONDEN 42
C. ANALISIS DAN OLAH STATISTIK 49
D. PEMBAHASAN 61
BAB V PENUTUP 72
A. KESIMPULAN 72
B. SARAN 73
DAFTAR PUSTAKA 75
LAMPIRAN-LAMPIRAN 78
DAFTAR RIWAYAT HIDUP 105

UNIVERSITAS ISLAM NEGERI
ALAUDDIN
M A K A S S A R

DAFTAR TABEL

Tabel 1.1 Penelitian terdahulu 8

Tabel 4.1 Karakteristik Responden berdasarkan jenis kelamin 43

Tabel 4.2 Karakteristik responden berdasarkan usia 43

Tabel 4.3 Karakteristik responden berdasarkan pendidikan terakhir 44

Tabel 4.4 Karakteristik responden berdasarkan masa kerja 44

Tabel 4.5 Variabel tanggung jawab 45

Tabel 4.6 Variabel lingkungan kerja 46

Tabel 4.7 Variabel Beban Kerja 47

Tabel 4.8 Variabel Kinerja 48

Tabel 4.9 Uji Validitas 49

Tabel 4.10 Hasil Uji Reabilitas 51

Tabel 4.11 Hasil Uji Kolmogrov-Smimwov 52

Tabel 4.12 Hasil Uji Multikolinearitas 53

Tabel 4.13 Hasil Uji *Glejser* 54

Tabel 4.14 Hasil Uji *Durbin-Watson* 55

Tabel 4.15 Hasil Uji Regresi Linear Berganda 56

Tabel 4.16 Hasil Uji Koefisien Determinasi 58

Tabel 4.17 Hasil Uji Parsial 59

Tabel 4.18 Kesimpulan 60

UNIVERSITAS ISLAM NEGERI
ALAUDDIN
M A K A S S A R

DAFTAR GAMBAR

Gambar 2.1 Kerangka Pikir..... 30

Gambar 2.2 Struktur Organisasi Bank BTN Kantor Cabang Syariah Makassar..... 42

UNIVERSITAS ISLAM NEGERI
ALAUDDIN
M A K A S S A R

DAFTAR LAMPIRAN

Lampiran 1 Identitas Responden..... 80

Lampiran 2 Dokumen Penelitian 84

Lampiran 3 Tabulasi Data..... 87

Lampiran 4 Uji Validitas..... 92

Lampiran 5 Uji Realibilitas..... 100

Lampiran 6 Uji Asumsi Klasik 101

Lampiran 7 Analisis Regresi Berganda..... 103

UNIVERSITAS ISLAM NEGERI
ALAUDDIN
M A K A S S A R

ABSTRAK

Nama : Ulya Hatta

Nim : 90500116070

Judul : Pengaruh Tanggung Jawab, Lingkungan Kerja, dan beban Kerja Terhadap Kinerja Karyawan (Studi Pada Bank BTN Kantor Cabang Syariah Makassar)

Sumber daya manusia sangat penting dalam suatu organisasi perusahaan untuk menentukan kemajuan suatu perusahaan. Penelitian ini bertujuan untuk mengetahui pengaruh Tanggung Jawab, Lingkungan Kerja dan Beban Kerja terhadap Kinerja Karyawan pada Bank BTN Kantor Cabang Syariah Makassar.

Penelitian yang digunakan yaitu penelitian asosiatif dengan pendekatan kuantitatif. Jumlah populasi dalam penelitian ini berjumlah 56 orang yang merupakan karyawan pada Bank BTN Kantor Cabang Syariah Makassar. Metode analisis yang di gunakan dalam penelitian ini adalah dengan menggunakan Rumus regresi linear berganda. Teknik pengambilan sampel yang di gunakan oleh peneliti adalah sampel jenuh.

Hasil penelitian ini menunjukkan bahwa tanggung jawab memiliki pengaruh positif dan signifikan terhadap kinerja karyawan, lingkungan kerja berpengaruh positif dan signifikan terhadap kinerja karyawan dan beban kerja berpengaruh positif dan tidak signifikan terhadap kinerja karyawan.

Kata kunci : ***Tanggung Jawab, Lingkungan Kerja, Beban Kerja***

ALAUDDIN
M A K A S S A R

BAB I

PENDAHULUAN

A. Latar Belakang

Perusahaan milik negara maupun swasta merupakan bagian dari ekonomi yang tidak lepas dari kondisi globalisasi. Perekonomian yang terus berkembang saat ini memiliki dampak dalam suatu persaingan, termasuk persaingan dalam dunia sektor perbankan. Semakin meningkatnya aktivitas bisnis perbankan syariah persaingan yang ketat antara perusahan perbankan tersebut menuntut setiap bank untuk lebih meningkatkan kinerja karyawannya agar mampu mempertahankan kegiatan operasionalnya.

Pada dasarnya perusahaan dituntut untuk membentuk kinerja karyawan yang tinggi. Oleh karena itu perusahaan diharapkan mampu untuk mengetahui faktor- faktor yang bisa mempengaruhi kinerja karyawannya. Untuk mengetahui hal tersebut salah satu hal yang harus diperhatikan adalah sumber daya manusia yang dimiliki oleh perusahaan tesebut. Karena dengan adanya SDM yang baik maka kinerja yang dihasilkan akan mempengaruhi kemajuan perusahaan tersebut begitu juga sebaliknya jika kinerja suatu perusahaan tidak baik maka akan menghambat kemajuan perusahaan (Astrid S. Susanto, 2001).

Sumber daya manusia sangat penting dalam suatu organisasi perusahaan sehingga diperlukan suatu usaha untuk mengolah secara profesional agar terwujud suatu keseimbangan antara kebutuhan karyawan dengan keinginan dan kemampuan organisasi perusahaan. Selain itu, manusia dalam organisasi

perusahaan perlu pula diperlakukan secara manusiawi sehingga dapat bekerja secara efektif, efisien dan produktif. Bagi Bank BTN Kantor Cabang Syariah Makassar, mengelola karyawan bukan perkara yang mudah, jika dilihat dari karakteristik individu, perspektif budaya yang berbeda satu sama lain. Oleh karena itu dibutuhkan keinginan dan keterampilan yang kuat untuk mencetak kader-kader yang mampu menghasilkan kinerja yang optimal bagi perusahaan. Kinerja bukan merupakan hal yang muncul dengan sendirinya, tetapi dipengaruhi oleh beberapa faktor seperti tanggung jawab karyawan terhadap tugasnya, lingkungan kerja perusahaan, serta beban kerja yang dapat mempengaruhi kinerja karyawan.

Tanggung jawab adalah konsekuensi dari suatu wewenang yang dimiliki oleh seorang karyawan. Wewenang adalah hak untuk melakukan sesuatu atau memerintah orang lain untuk melakukan atau tidak melakukan sesuatu agar tercapai tujuan tertentu (Handoko, 2003). Dari wewenang yang dimiliki, untuk melakukan atau tidak melakukan tindakan, karyawan harus mau menerima konsekuensi logis dari tindakan tersebut.

Definisi tanggung jawab (Handoko, 2003) adalah kewajiban untuk melakukan sesuatu yang timbul bila seorang bawahan menerima wewenang manajer untuk mendelegasikan tugas atau fungsi tertentu. Dengan kata lain tanggung jawab merupakan suatu bentuk kewajiban dari seorang bawahan untuk melaksanakan wewenang yang dilimpahkan kepadanya dengan jalan menyelesaikan tugas sesuai dengan target yang telah ditentukan oleh pimpinan atau organisasi.

Faktor lain yang juga bisa mempengaruhi kinerja karyawan adalah lingkungan kerja. Lingkungan kerja sangat berpengaruh terhadap kinerja seseorang. Lingkungan kerja sendiri merupakan bagian komponen yang sangat penting di dalam karyawan melakukan aktivitas bekerja. Dengan memperhatikan lingkungan kerja yang baik atau menciptakan kondisi kerja yang mampu memberikan motivasi untuk bekerja, maka dapat memberikan pengaruh terhadap semangat kerja karyawan. Lingkungan kerja adalah segala sesuatu yang ada disekitar para pekerja yang dapat mempengaruhi dirinya dalam menjalankan Tugas-tugas yang di embankan lingkungan kerja dapat memberikan rasa nyaman sehingga memungkinkan karyawan dapat bekerja optimal. Apabila karyawan senang dengan lingkungan tempatnya bekerja, maka komitmen dan loyalitas karyawan terhadap perusahaan akan lebih maksimal dan menghasilkan hasil kinerja yang bagus (Sedamayanti, 2001).

Selain tanggung jawab dan lingkungan kerja, beban kerja juga dapat mempengaruhi kinerja karyawan. Beban kerja karyawan seseorang sudah ditentukan dalam bentuk standar kerja perusahaan menurut jenis pekerjaannya. Beban kerja yang terlalu berat atau ringan akan berdampak pada efisiensi kerja. Beban kerja yang terlalu ringan berarti terjadi kelebihan tenaga kerja, kelebihan ini menyebabkan perusahaan harus menggaji jumlah karyawan lebih banyak dengan produktivitas yang sama sehingga terjadi ketidak efisienan biaya. Sebaliknya jika terjadi kekurangan tenaga kerja sedangkan karyawan yang dipekerjakan sedikit, maka dapat menyebabkan keletihan fisik maupun fsikologis bagi karyawan. Sehingga karyawan tidak produktif akibat terlalu lelah.

Beban kerja adalah suatu kondisi dari pekerjaan dengan uraian tugasnya yang harus diselesaikan pada batas waktu tertentu beban kerja harus diselesaikan sesuai waktu yang ditentukan demi tercapainya tujuan (Munandar 2001). Tanggung jawab yang harus di kerjakan, beban kerja yang berlebihan serta kondisi lingkungan tempat seseorang bekerja merupakan sumber-sumber stres yang dapat mengakibatkan stres kerja dan kinerja karyawan.

Bank BTN Kantor Cabang Syariah Makassar merupakan salah satu perusahaan yang beroperasi di kota Makassar. Ketatnya persaingan perbankan menuntut karyawan Bank BTN Kantor Cabang Syariah Makassar harus terus meningkatkan kinerjanya. Karyawan Bank BTN Kantor Cabang Syariah Makassar memiliki tanggung jawab terhadap kegiatan yang dilakukannya. Selain itu kondisi lingkungan kerja yang tidak nyaman akan membuat karyawan kurang nyaman. Dorongan kegiatan operasional bank menuntut memberikan pelayanan terbaik kepada nasabah juga menyebabkan beban kerja karyawannya yang berat. beban kerja yang harus di selesaikan tepat waktu sehingga mengharuskan karyawannya untuk melebihi jam kerja yang telah ditentukan berpengaruh terhadap karyawan. Faktor kelelahan dan beban pekerjaan membuat karyawan menjadi stres.

Pada penelitian ini peneliti memilih Bank BTN Kantor Cabang Syariah Makassar sebagai objek penelitian. Alasan peneliti memilih bank tersebut dikarenakan Bank BTN Kantor Cabang Syariah Makassar memiliki karyawan yang cukup untuk dijadikan sampel penelitian, karena semakin besar jumlah sampel mendekati populasi maka peluang kesalahan generalisasi semakin kecil, sehingga mampu menggambarkan populasi secara keseluruhan dengan baik.

Selain itu lokasi peneliti dengan objek cukup dekat sehingga memudahkan peneliti dalam melakukan penelitian.

Latar belakang di atas menyadarkan kita akan pentingnya perusahaan dalam memperhatikan sumber daya manusianya agar kinerja karyawan juga tetap stabil, demi tercapainya tujuan perusahaan. Berdasarkan hal tersebut maka penulis tertarik untuk melakukan penelitian yang berjudul **"Pengaruh Tanggung Jawab, Lingkungan Kerja dan Beban Kerja Terhadap Kinerja Karyawan Pada Bank BTN Kantor Cabang Syariah Makassar"**

B. Rumusan Masalah

Berdasarkan latar belakang yang di uraikan di atas maka rumusan masalah yang ada di dalam penelitian ini adalah :

1. Apakah terdapat pengaruh tanggung jawab terhadap kinerja karyawan Bank BTN Kantor Cabang Syariah Makassar ?
2. Apakah terdapat pengaruh lingkungan kerja terhadap kinerja karyawan di Bank BTN Kantor Cabang Syariah Makassar ?
3. Apakah terdapat pengaruh beban kerja terhadap kinerja karyawan di Bank BTN Kantor Cabang Syariah Makassar ?

C. Hipotesis

Menurut Sugiyono (2008) Hipotesis adalah jawaban sementara terhadap rumusan masalah penelitian dan jawaban yang didasarkan pada teori yang releven, belum didasarkan fakta-fakta empiris yang di peroleh melalui pengumpulan data. Maka peneliti mengajukkan beberapa hipotesis sebagai berikut :

H1 : Diduga tanggung jawab berpengaruh secara positif dan signifikan terhadap kinerja karyawan pada Bank BTN Kantor Cabang Syariah Makassar.

H2 : Diduga lingkungan kerja berpengaruh positif dan signifikan terhadap kinerja karyawan pada Bank BTN Kantor Cabang Syariah Makassar.

H3 : Diduga beban kerja berpengaruh positif dan tidak signifikan terhadap kinerja karyawan pada Bank BTN Kantor Cabang Syariah Makassar.

D. Definisi Operasional Variabel

Definisi operasional variabel adalah sesuatu yang melekat pada suatu variabel dengan cara menetapkan kegiatan atau tindakan yang perlu untuk mengukur variabel tersebut (Sugiono, 2004).

Definisi operasional di dalam penelitian ini terdiri atas variabel independen dan variabel dependen.

1. Variabel Independen

Variabel independen atau variabel bebas adalah variabel yang mempengaruhi variabel atau yang menjadi sebab perubahan atau timbulnya variabel dependen (Sugiyono, (2011). Variabel independen dalam penelitian ini yaitu :

a. Tanggug Jawab (X_1)

Tanggung jawab merupakan kesanggupan untuk menetapkan sikap terhadap suatu perbuatan yang di emban dan kesanggupan untuk memikul resiko dari suatu perbuatan yang dilakukan. Indikator yang digunakan dalam penelitian

ini adalah pengunaan waktu dalam bekerja, kerjasama dengan orang lain dalam bekerja, dan integritas.

b. Lingkungan Kerja (X_2)

Lingkungan kerja merupakan lingkungan kerja yang di terima dengan nyaman oleh karyawan untuk melaksanakan tugasnya yang diberikan serta kepuasan kerja karyawan dalam melaksanakan pekerjaannya. Indikator yang digunakan dalam penelitian ini adalah suasana kerja, hubungan kerja, dan tersedianya fasilitas kerja.

c. Beban Kerja (X_3)

Beban kerja merupakan sejumlah kegiatan yang harus diselesaikan oleh suatu unit organisasi atau pemengang jabatan dala jangka waktu tertentu.

Indikator dalam penelitian ini adalah tugas-tugas yang bersifat fisik (sikap kerja), tugas-tugas yang bersifat metal, waktu kerja, kerja secara bergilir, pelimpahan tugas dan wewenang.

UNIVERSITAS ISLAM NEGERI
ALAUDDIN
M A K A S S A R

2. Variabel Dependen

Variabel dependen atau variabel terikat merupakan variabel yang dipengaruhi atau yang menjadi akibat, karena adanya variabel bebas (Sugiyono, 2011). Adapun variabel dependen yang digunakan adalah kinerja karyawan (Y). Kinerja karyawan merupakan suatu hasil kerja yang dihasilkan oleh seorang karyawan diartikan untuk mencapai tujuan yang diharapkan.

E. Penelitian Terdahulu

Tabel 1.1 Penelitian terdahulu

Nama	Judul	Metode penelitian	Hasil penelitian
Dinda Renny Andriana (2010)	Hubungan Antara Tanggung Jawab, Prestasi Kerja, Komitmen dan Kepuasan Kerja dengan Motivasi Kerja Karyawan	Menggunakan Analisis Regresi Berganda	Hubungan yang signifikan antara tanggung jawab dengan motivasi kerja karyawan
Theresia Retno Puspa Henani (2018)	Pengaruh Beban Kerja dan Lingkungan Kerja Terhadap Kinerja Karyawan Studi Kasus pada PT. Pegadaian (Persero) Cabang Wonosobo.	Menggunakan Analisis regresi linear berganda	Beban kerja berpengaruh terhadap kinerja karyawan sedangkan lingkungan kerja berpengaruh positif terhadap kinerja karyawan.
Mersa Candra Pratama (2016)	Pengaruh Lingkungan Kerja dan Stres	Analisis data kuantitatif analisis data kualitatif, uji	Secara bersama-sama (simultan) variabel

	Kerja terhadap Kinerja Pegawai pada Badan Perencanaan Pembagunan Daerah Provensi Lampung.	t, uji f.	lingkungan kerja (X1), dan variabel stres kerja (X2) berpengaruh positif dan signifikan
Dewi Sulfaria (2019)	Pengaruh Beban Kerja, Disiplin Kerja, dan Lingkungan Kerja Terhadap Kinerja Karyawan PT Pojur Real Madura Di desa Daramista Kecamatan Lenteng Kabupaten Sumenap	Menggunakan Analisis Linear Berganda	Dari hasil secara simultan variable berpengaruh signifikan terhadap kinerja karyawan PT Pojur Real Madura. Hal ini menunjukkan bahwa semakin baik beban kerja , disiplin kerja dan
Mei Racma Sari (2019)	Pengaruh Kompensasi,	Menggunakan Analisis Regresi	Hasil penelitian Hasil penelitian

	Beban Kerja dan Lingkungan Kerja Terhadap Kinerja Karyawan PT Traktor Nusantara Cabang Surabaya	Berganda	terdapat pengaruh secara parsial antara variabel beban kerja terhadap kinerja karyawan dan tidak terdapat pengaruh secara parsial antara varibel lingkungan kerja dengan kinerja karyawan.
Dani Praditya Setiawan(2016)	Pengaruh Beban Kerja dan Lingkungan Kerja Karyawan PT. Macanan Jaya Cemerlang Klaten Jawa Tengah - Indonesia	Deskriptif, Uji Asumsi Klasik Uji Delta Koefisien Determinasi.	Menujukkan bahwa variable beban kerja Berpengaruh positif, Lingkungan Kerja Berpengaruh

UNIVERSITAS ISLAM NEGERI ALAUDDIN MAKASSAR

			terhadap kinerja karyawan dan beban kerja Berpengaruh negative dan Lingkungan Kerja Berpengaruh positif terhadap kinerja karyawan.

F. Tujuan Penelitian

Sesuai dengan rumusan masalah maka tujuan yang ingin dicapai penelitian ini adalah :

1. Untuk menganalisis pengaruh tanggung jawab kerja terhadap kinerja karyawan pada Bank BTN Kantor Cabang Syariah Makassar.
2. Untuk menganalisis pengaruh lingkungan kerja terhadap kinerja karyawan pada Bank BTN Kantor Cabang Syariah Makassar.
3. Untuk menganalisis pengaruh beban kerja terhadap kinerja karyawan pada Bank BTN Kantor Cabang Syariah Makassar.

UNIVERSITAS ISLAM NEGERI
ALAUDDIN
M A K A S S A R

G. Manfaat Penulisan

Manfaat yang di harapkan dalam penelitian ini adalah :

1. Bagi perusahaan

Penelitian ini di harapkan dapat menjadi masukan atau bahan pertimbangan bagi perusahaan terkait dalam bidang sumber daya manusia khususnya pada tanggung jawab, lingkungan kerja, beban kerja dan stres kerja karna semua berpengaruh terhadap kelangsungan perusahaan.

2. Bagi Universitas

Dengan hasil penelitian ini dapat memberikan kontribusi yang positif dalam memberikan informasi dan menjadi referensi bagi peneliti selanjutnya.

3. Bagi Penulis

Penelitian ini di harapkan dapat di gunakan sebagai media untuk mengaplikasikan ilmu yang telah di dapat selama kuliah serta menambah wawasan penulis mengenai pengaruh tanggung jawab, lingkungan kerja dan beban kerja terhadap kinerja karyawan.

UNIVERSITAS ISLAM NEGERI
ALAUDDIN
M A K A S S A R

BAB II

TINJAUAN TEORITIS

A. Kinerja

a. Definisi kinerja

Menurut Mangkunegara (2004) yang dimaksud kinerja (performance) adalah hasil kerja karyawan secara kualitas maupun kuantitas yang dicapai oleh seseorang karyawan dalam melaksanakan tugasnya sesuai dengan prosedur tanggung jawab yang diberikan kepadanya.

Menurut prawirosentono (1999), kinerja adalah hasil kerja yang dapat dicapai oleh seseorang atau sekelompok orang dalam suatu organisasi sesuai dengan wewenang dan tanggung jawab masing-masing dalam rangka upaya mencapai tujuan organisasi yang bersangkutan secara legal, tidak melanggar hukum dan sesuai dengan moral atau etika.

Menurut matrhis dan Jackson (2000), kinerja karyawan adalah yang mempengaruhi seberapa banyak mereka memberikan kontribusi kepada organisasi. Kinerja merupakan hal yang sangat penting dalam perusahaan untuk mencapai tujuannya. kinerja dapat berjalan baik apabila karyawan mendapat lingkungan kerja yang kondusif, mendapat perlakuan yang sama, serta terdapat umpan balik perusahaan,

b. Karakteristik kinerja

Menurut Mangkunegara (2001) bahwa karaktristik orang yang mempunyai kinerja tinggi adalah sebagai berikut :

1) Berani mengambil dan menanggung resiko yang dihadapi

2) Memiliki tujuan yang realistis

3) Memiliki rencana kerja yang menyeluruh dan berjuang untuk merealisasi tujuannya.

4) Memanfaatkan umpan balik *(feed back)* yang konkrit dalam seluruh kegiatan kerja yang dilakukannya.

5) Mencari kesempatan untuk merealisasikan rencana yang telah diprogramkan.

c. Faktor-faktor yang mempengaruhi kinerja

Menurut mangkungara (2006) faktor yang dapat mempengaruhi kinerja antara lain :

1. Faktor Motivasi

Terbentuk dari sikap seseorang karyawan dalam menghadapi situasi kerja. Motivasi merupakan pergerakan diri karyawan yang terarah untuk mencapai tujuan organisasi.

2. Faktor kemampuan

Kemampuan karyawan terdiri dari kemampuan dalam hal kepintaran dan juga dalam hal keahlian.

d. Pengukuran kinerja

Menurut Sutrisno (2009) pengukuran kinerja ada 6 aspek yaitu:

1. Hasil kerja

Tingkat kuantitas maupun kualitas yang telah dihasilkan dan sejauh mana pengawasan dilakukan.

2. Pengetahuan pekerjaan

   Tingkat pengetahuan yang terkait dengan tugas pekerjaan yang akan berpengaruh langsung terhadap kuantitas dan kualitas dari hasil kerja

3. Inisiatif

   Tingkat inisiatif selama menjalankan tugas pekerjaan khususnya dalam hal penanganan masalah-masalah yang timbul.

4. Kecakapan mental

   Tingkat kemampuan dan kecepatan dalam menerima instruksi kerja dan menyesuaikan dengan cara kerja serta situasi kerja yang ada.

5. Sikap

   Tingkat semangat kerja serta sikap positif dalam melaksankan tugas pekerjaan

6. Disiplin waktu

   Tingkat ketepatan waktu dan tingkat kehadiran karyawan

e. Indikator kinerja

Simamora (1995) mengemukakan bahwa kinerja dapat diukur dengan indikator-indikator sebagai berikut:

1. Kualitas kerja, yaitu meliputi jumlah produksi kegiatan yang dihasilkan
2. Kuantitas kerja, yaitu berlaku sebagai standar proses pelaksanaan kegiatan rencana organisasi.
3. Ketepatan waktu penyelesaian pekerjaan, yaitu pemenuhan kesesuaian waktu yang dibutuhkan atau diharapkan dalam pelaksanaan kegiatan.

Untuk memelihara kondisi karyawan harus mendapatkan perhatian sungguh-sungguh dari intansinya. Program latihan dan pendidikan serta fasilitas kerja mempunyai dampak yang cukup besar, karena kemampuan dan keterampilan serta skill para karyawan yang didukung oleh intansi. Di dalam al Qur'an surat Al-Baqarah Ayat 195 yang berbunyi :

Allah Subhanahu Wa Ta'ala berfirman:

وَأَنفِقُواْ فِي سَبِيلِ ٱللَّهِ وَلَا تُلۡقُواْ بِأَيۡدِيكُمۡ إِلَى ٱلتَّهۡلُكَةِۛ وَأَحۡسِنُوٓاْۛ إِنَّ ٱللَّهَ يُحِبُّ ٱلۡمُحۡسِنِينَ ١٩٥

Terjemahannya :

> Dan belanjakanlah (harta bendamu) di jalan Allah, dan janganlah kamu menjatuhkan dirimu sendiri ke dalam kebinasaan, dan berbuat baiklah, karena sesungguhnya Allah menyukai orang-orang yang berbuat baik.

Menurut tafsir Quraish Shihab ayat ini menjelaskan bahwa Sebagaimana berjihad bias dilakukan dengan pengorbanan jiwa, ia juga dapat disalurkan lewat pengorbanan harta. Maka infakkanlah harta kalian untuk menyiapakan peperangan.ketahuilah memerangi mereka itu merupakan perang dijalan Allah. Janganlah kalian berpangku tangan dan kikir mendermakan harta, berarti kalian rela dikuasai dan dihina musuh. Itu sama artinya kalian menjatuhkan diri ke dalam kebinasaan. Maka lakukan kewajiban kalian seserius dan sebaik munkin. Seseungguhnya Allah menyukai hamba-Nya yang melakukan suatu pekerjaan secara optimal.

Bahwa perintah untuk memberi dalam bentuk infak. Infakanlah (belajakanlah, serahkan, berikanlah) sebagian dari harta benda yang engkau miliki di jalan Allah, di jalan kebaikan untuk menegakkan kalimat Allah, dan jalan untuk menegakkan agama Allah. Larangan kepada semua manusia untuk menjatuhkan diri kedalam kebinasaan. Larangan ini menunjukkan bahwa setiap orang yang membelanjakan harta bendanya sesuai kemampuannya.

B. Tanggung Jawab

1. Definisi Tanggung Jawab

Tanggung jawab adalah keadaan yang harus atau wajib menanggung semua tanggung jawabnya. Bertanggung jawab menurut kamus umum Bahasa Indonesia adalah berkewajiban menanggung, memikul tanggung jawab, menanggung segala sesuatunya, atau memberikan tanggung jawab adalah kesadaran manusia akan tingkah laku atau perbuatannya yang disengaja maupun tidak disengaja. Tanggung jawab juga berarti bertindak sebagai perwujudan kesadaran dan kewajiban.

Menurut Alex Nitesemito (2006) tanggung jawab adalah melakukan pekerjaan secara tuntas, tidak menunda-nunda waktu, sehingga pekerjaan lebih meningkat, bermutu dan dapat dipertanggungjawabkan secara kedinasan dan hukum.

Menurut hawari (2012) tanggung jawab adalah perilaku menentukan bagaimana kita bereaksi setiap hari. Apakah kita cukup bertanggung jawab untuk memengang komitmen, menggunakan sumber daya, menjadi toleran dan sabar, menjadi jujur dan adil, membangun keberanian serta menunjukkan kerjasama.

Menurut Hasibuan (2006) tanggung jawab merupakan keharusan untuk melakukan semua kewajiban dan tugas-tugas yang dibebankan kepada seseorang sebagai akibat dari wewenang ataupun hak yang diterima dan dimiliki oleh orang tersebut.

Dapat disimpulkan bahwa tanggung jawab adalah orang yang melaksanakan segala sesuatu atau pekerjaan dengan bersungguh-sungguh dengan sukarela, berani menanggung segala resiko dan segala sesuatunya baik dari perkataan, perbuatan dan sikap. Sikap tanggung jawab dalam ajaran islam sangat dijunjung tinggi. Karena tanggung jawab berhubungan dengan hak dan kewajiban yang harus di penuhi. Setiap manusia adalah pemimpin yang akan mempertanggungjawabkan kepemimpinanya, baik diri sendiri maupun memimpin orang lain dan tanggung jawab dengan apa yang dikerjakan.

Tanggung jawab merupakan perbuatan yang sangat penting dilakukan dalam kehidupan sehari-hari. Karena tanpa tanggung jawab, maka semuanyaakan menjadi tidak karuan. Di dalam Al-Qur'an surah Al-Mudatstsir ayat 38 tentang tanggung jawab yang berbunyi :

كُلُّ نَفْسٍۭ بِمَا كَسَبَتْ رَهِينَةٌ

Terjemahannya :

" Tiap-tiap diri bertanggung jawab atas apa yang telah diperbuatnya"

Menurut tafsir Quraish Shihab, ayat ini menjelaskan bahwa setiap jiwa akan mendapat balasan dari kejahatan yang diperbuatnya, kecuali golongan muslim yang telah membebaskan diri dengan melakukan ketaatan (tafsirq.com).

Berdasarkan tafsiran tersebut, dapat di maknai bahwa setiap manusia di sisi

Allah baik muslim maupun tidak yang ingkar ataupun yang taat semuanya tergantung Allah apa yang telah di kerjakannya akan mendapat balasan kecuali golongan yang di sisi allah dengan amal-amal baik yang mereka kerjakan.

2. Faktor- faktor yang mempengaruhi tanggung jawab

Sumber daya manusia yang memiliki kinerja yang tinggi akan menentukan keberhasilan pelaksanaan kegiatan perusahaan. Perusahaan akan berkembang dan mampu bertahan dalam lingkungan persaingan yang kompetitif apabila didukung oleh kinerja dan tanggung jawab karyawan yang berkompeten di bidangnya.

Tanggung jawab adalah kewajiban seseorang untuk melaksanakan fungsi-fungsi yang ditugaskan dengan sebaik-baiknya sesuai dengan pengarahan yang diterima.

Menurut Sudani, terdapat beberapa faktor yang bisa mempengaruhi tanggung jawab, diantaranya ialah :

a) Kurang menyadari tentang pentingnya untuk melaksanakan hak dan kewajiban yang menjadi tanggung jawabnya.

b) Tidak mempunyai rasa percaya diri yang kuat terhadap kemampuan yang dimiliki.

c) Terdapat bimbingan dan pelatihan untuk meningkatkan rasa tanggung jawab yang tidak berjalan maksimal

a. Indikator tanggung jawab

Menurut John Miner, mengemukakan 4 dimensi dapat dijadikan tolak ukur dalam tanggung jawab yaitu :

1. Penggunaan waktu dalam bekerja

Penggunaan waktu dalam kerja merupakan tingkat aktivitas diselesaikan pada awal waktu yang ditanyakan, dilihat dari sudut koordinasi dengan hasil output serta memaksimalkan waktu yang tersedia untuk aktivitas lain. Penggunaan waktu dalam kerja meliputi tingkat ketidakhadiran, keterlambatan, waktu kerja efektif atau jam kerja hilang.

2. Kerja sama dengan orang lain dalam bekerja

Organisasi merupakan kumpulan orang terikat oleh aturan main dan etika organisasi untuk mencapai tujuan organisasi. Organisasi biasanya terdiri pengelompokan tugas dan fungsi yang masing-masing membentuk satuan tugas atau kerja tertentu seperti divisi, bagian atau seksi.

Dalam organisasi modern, kerja sama antara satuan kerja atau antar orang-perorangan mutlak diperlukan. Kerja sama berbeda dengan bekerja bersama-sama. Kerja sama lebih merujuk pada upaya menyelesaikan bekerja bersama-sama. Kerja sama lebih merujuk pada upaya menyelesaikan tugas dalam kerangka mencapai tujuan antar orang- perorangan atau antar satuan kerja di mana masing-masing memiliki tugas yang dilakukan secara sinergis. Kalau bekerja bersama-sama lebih merujuk bekerja antar orang-perorangan atau antar satuan kerja yang dilakukan dalam waktu yang sama yang belum tentu

disertai pekerjaan tugas secara sinergis. Orang yang memiliki kompetensi kerja sama tim akan cenderung berpikir positif kepada orang lain, tidak memaksakan pendapat, memberikan harapan positif, empatis atas hasil kerja orang lain, dan saling memberikan motivasi dalam bekerja. Dengan memiliki akan terbangun rasa saling percaya, saling membantu dan dapat melahirkan kerja sama yang tangguh dan sinergis.

3. Integritas

Menurut David Kolb mengemukakan bahwa integritas adalah suatu kesadaran dan penghayatan yang mendalam atas suatu proses yang pernah dialami dengan suatu cara yang melampaui kreativitas, nilai-nilai, keterampilan-keterampilan serta emosi, dan daya analistis rasional. Sedangkan menurut Robert K. Cooper seorang konsultan kepemimpinan dan organisasi menyatakan bahwa integritas dapat dipandang sebagai kedalaman dan perluasan kejujuran emosi. Intergritas mengungkapkan suatu proses penyatuan, sehingga bukan sekedar gagasan yang baik, tetapi dorongan perasaan yang kuat yang mendasarkan pada prinsip kerja.

C. Lingkungan kerja

a. Definisi lingkungan kerja

Lingkungan kerja merupakan bagian komponen yang sangat penting di dalam karyawan melakukan aktivitas bekerja. Dengan memperhatikan lingkungan

kerja yang baik atau menciptakan kondisi kerja yang mampu memberikan motivasi karyawan untuk bekerja, maka dapat membawa pengaruh terhadap semangat kerja karyawan.

Menurut Rivai (2006) lingkungan kerja adalah keseluruhan sarana dan prasarana yang ada di sekitar pegawai yang sedang melakukan pekerjaan itu sendiri. Lingkungan kerja meliputi tempat kerja, fasilitas dan alat bantu pekerjaan , kebersihan, pencahayaan dan ketenangan.

Menurut Anrogo dan widiyanti (1993) lingkungan kerja adalah segala sesuatu yang ada disekitar karyawan yang dapat mempengaruhi dalam menjalankan tugas-tugas yang dibebankannya. Lingkungan kerja sangat berpengaruh besar dalam pelaksanaan penyelesaian tugas. Berdasarkan pernyataan diatas dapat disimpulkan bahwa pengertian lingkungan kerja adalah segala sesuatu yang ada disekitar para pekerja dan yang dapat mempengaruhi dirinya dalam menjalankan tugas-tugas yang di bebankannya (Nitisemito 2009).

b. Faktor yang mempengaruhi lingkungan kerja

Menurut Nitiseminto (2013) faktor-faktor lingkungan kerja yang dapat mempengaruhi terbentuknya suatu kondisi lingkungan kerja dikaitkan dengan kemampuan karyawan, diantaranya :

1. Warna

   Merupakan faktor yang paling penting untuk memperbesar efesiensi kerja para pegawai. Khususnya warna akan mempengaruhi keadaan jiwa mereka. Dengan memakai warna yang tepat pada dinding ruangan

dan alat-alat lainnya. Kegembiraan dan ketenangan bekerja para pegawai akan terpelihara.

2. Kebersihan Lingkungan Kerja

Secara tidak langsung mempengaruhi seseorang dalam bekerja karena apabila lingkungan kerja bersih, maka karyawan akan merasa nyaman dalam melakukan pekerjannya. Kebersihan lingkungan bukan hanya berarti kebersihan tempat mereka bekerja, tetapi jauh lebih luas dari pada itu.

3. Penerangan

Dalam hal ini bukan terbatas pada penerangan listrik saja tetapi juga penerangan sinar matahari. Dalam melaksanakan tugas, karyawan membutuhkan penerangan yang cukup, apabila pekerjaan yang dilakukan tersebut menuntut ketelitian.

4. Pertukaran Udara

Pertukaran udara yang cukup akan memberi kesegaran fisik para karyawan, karena apabila ventilasinya cukup maka kesehatan para karyawan akan terjamin.

5. Jaminan terhadap keamanan

Jaminan terhadap keamanan menimbulkan ketenangan. Keamanan akan keselamatan diri sendiri sering ditafsirkan terbatas pada

UNIVERSITAS ISLAM NEGERI
ALAUDDIN
MAKASSAR

keselamatan kerja, padahal lebih luas dari itu termasuk disini keamanan milik pribadi karyawan dan juga kondisi gedung tempat mereka bekerja.

c. Indikator lingkungan kerja

Menurut Nitisemiti (1996) menyatakan bahwa lingkungan kerja diukur melalui indikator sebagai berikut ;

1. Suasana kerja

Setiap karyawan selalu memiliki lingkungan kerja yang menyenangkan, suasana kerja yang nyaman itu meliputi cahaya/penerangan yang jelas, suara yang tidak bising dan tenang, keamanan dalam bekerja.

Besarnya kompensasi yang diberikan perusahaan tidak akan berpengaruh secara optimal jika suasana kerja kurang kondusif. Hal ini sesuai dengan pendapat Seodarmayanti (2001) bahwa penerangan, tingkat kebisingan (ketenangan) dan suhu ruangan sebagai indikator dari lingkungan kerja berpengaruh secara positif terhadap kinerja karyawan.

2. Hubungan dengan rekan kerja

Hal ini dimaksudkan hubungan dengan rekan kerja harmonis dan tanpa ada saling intrik diantara sesama rekan kerja. Salah satu faktor yang dapat memengaruhi karyawan tetap tinggal dalam suatu organisasi adalah adanya hubungan yang harmonis diantara rekan kerja. Dengan komunikasi yang baik diharapkan mampu untuk

membangun sebuah kesepahaman dan mencegah terjadinya mis-komunikasi. Hubungan rekan kerja yang harmonis dan kekeluargaan merupakan salah satu faktor yang dapat mempengaruhi kinerja karyawan.

Pandangan islam terhadap hubungan kekeluargaan ini disebutkan dalam Al-Qur'an surat Al-Hujaraat ayat 10 yang berbunyi ;

إِنَّمَا ٱلۡمُؤۡمِنُونَ إِخۡوَةٞ فَأَصۡلِحُواْ بَيۡنَ أَخَوَيۡكُمۡۚ وَٱتَّقُواْ ٱللَّهَ لَعَلَّكُمۡ تُرۡحَمُونَ ١٠

Terjemahannya:

> *" Orang-orang beriman itu sesungguhnya bersaudara. Sebab itu damaikanlah (perbaikilah hubungan) antara kedua saudaramu itu dan takutlah terhadap Allah Swt, supaya kamu mendapat rahmat."*
> Menurut tafsir Quraish Shihab, ayat ini menjelaskan bahwa:

Sesungguhnya orang-orang yang beriman kepada Allah dan Rasul-Nya adalah bersaudara. Sebab iman yang ada telah menyatuhkan hati mereka. Maka damaikanlah antara kedua saudara kalian demi menjaga hubungan persaudaraan seiman. Jagalah diri kalian dari azab Allah dengan menjalankan perintah-Nya dan menjauhi larangan-Nya, dengan harapan dia akan memberi kalian rahmat berkat ketakwaan kalian.

Tafsiran diatas dapat di maknai bahwa Orang-orang beriman, meskipun bukan saudara kandung, mereka terikat dengan persaudaraan. Ketika ada orang bertikai kewajiban bagi mukmin lainnya untuk mendamaikan mereka.pertikaian bisa terjado bahkan di

antara dua orang. Meskipun yang bertikai dua orang wajib bagi mukmin untuk mendamaikan merek. Orang mukmin harus menjadikan taqwa sebagai landasan dalam seluruh amal perbuatannya. Termasuk dalam mendamaikan dua orang yang bertikai.

3. Tersedianya fasilitas kerja

Hal ini dimaksudkan bahwa peralatan yang digunakan untuk mendukung kelancaran kerja lengkap mutahir. Tersedianya fasilitas kerja yang lengkap, walaupun tidak baru merupakan salah satu penunjang proses kelancaran dalam bekerja.

D. Beban Kerja

1. Definisi Beban Kerja

Menurut permendagri No.12/2008, beban kerja adalah besaran pekerjaan yang harus dipikul oleh jabatan/unit organisasi dan merupakan hasil kali antara volume kerja dan norma waktu (Utomo,2008)

Menurut Komaruddin (1996) beban kerja adalah suatu proses untuk menentukan jumlah jam kerja seseorang yang dibutuhkan untuk menyelesaikan suatu pekerjaan dalam waktu tertentu.

Beban kerja adalah sekumpulan atau sejumlah kegiatan yang harus diselesaikan oleh suatu unit organisasi atau pemegang jabatan dalam jangka waktu tertentu. Lebih lanjut dikemukakan bahwa pengukuran beban kerja merupakan salah satu teknik manajemen untuk mendapat informasi jabatan, melalui proses penelitian dan pengkajian yang dilakukan secara analisis. Informasi jabatan

tersebut dimaksudkan agar dapat digunakan sebagai alat untuk menyempurnakan aparatur baik di bidang kelembagaan ketatalaksanaan dan sumber daya manusia (Menpan, 1997)

Menurut Sunyoto (2012) beban kerja adalah yang terlalu banyak dapat menyebabkan ketengangan dalam diri seseorang sehingga menimbulkan stres. Hal ini bisa disebabkan oleh tingkat keahlian yang dituntut terlalu tinggi, kecepatan kerja, target yang harus di capai dan sebagainya.

Adapun ayat Al-Qur'an surah Al-Baqarah ayat 286 tentang beban kerja

لَا يُكَلِّفُ ٱللَّهُ نَفْسًا إِلَّا وُسْعَهَا ۚ لَهَا مَا كَسَبَتْ وَعَلَيْهَا مَا ٱكْتَسَبَتْ ۗ رَبَّنَا لَا تُؤَاخِذْنَآ
إِن نَّسِينَآ أَوْ أَخْطَأْنَا ۚ رَبَّنَا وَلَا تَحْمِلْ عَلَيْنَآ إِصْرًا كَمَا حَمَلْتَهُۥ عَلَى ٱلَّذِينَ مِن
قَبْلِنَا ۚ رَبَّنَا وَلَا تُحَمِّلْنَا مَا لَا طَاقَةَ لَنَا بِهِۦ ۖ وَٱعْفُ عَنَّا وَٱغْفِرْ لَنَا وَٱرْحَمْنَآ ۚ أَنتَ
مَوْلَىٰنَا فَٱنصُرْنَا عَلَى ٱلْقَوْمِ ٱلْكَٰفِرِينَ ﴿٢٨٦﴾

Terjemahannya :

> "Allah tidak membebani seseorang melainkan sesuai dengan kesanggupannya. Ia mendapat pahala (dari kebajikan) yang diusahakannya dan ia mendapat siksa (dari kejahatan) yang dikerjakannya. (Mereka berdoa): "Ya Tuhan kami, janganlah Engkau hukum kami jika kami lupa atau kami tersalah. Ya Tuhan kami, janganlah Engkau bebankan kepada kami beban yang berat sebagaimana Engkau bebankan kepada orang-orang sebelum kami. Ya Tuhan kami, janganlah Engkau pikulkan kepada kami apa yang tak sanggup kami memikulnya. Beri maaflah kami; ampunilah kami; dan rahmatilah kami. Engkaulah Penolong kami, maka tolonglah kami terhadap kaum yang kafir".

Menurut tafsir Quraish Shihab, ayat ini menjelaskan bahwa Allah tidak membebani hamba-hamba-Nya kecuali dengan sesuatu yang dapat dilaksanakan.

Maka, setiap orang yang mukkalaf, amalnya akan dibalas yang baik dengan kebaikan, dan yang jelek dengan kejelekan. Tunduklah kamu

Sekalian, hai orang-orang mukmin, dengan berdoa, “Ya Tuhan, jangan hukum kami jika kami lupa dalam melaksanakan perintah-Mu, atau bersalah karena beberapa sebab. Janganlah Engkau beratkan syariat untuk kami seperti Engkau memberatkan orang-orang Yahudi oleh sebab kekerasan dan kelaliman mereka. Dam janganlah Engkau bebankan kepada kami tugas yang tidak mampu kami lakukan. Berilah kami maaf dengan kemuliaan-Mu. Ampunilah kami dengan karunia-Mu. Berikan kami rahmat-Mu yang luas. Engakaulah penolong kami, maka tolonglah kami, ya Tuhan, untuk menegakkan dan menyebarkan agamamu terhadap kaum yang kafir.

Tafsiran di atas dapat di makanai bahwa dalam mencapai tujuan hidup manusia di beri beban oleh allah sesuai kesanggupannya, mereka di beri pahala lebih dari yang telah di usahakannya dan mendapat siksa seimabnag dengan kejhatan yang telah di lakukannya. Amal yang dibebankan kepada seseorang hanyalah sesuai dengan kesanggupannya.

2. Faktor-faktor yang memengaruhi beban kerja

1) Faktor ekternal: Beban yang berasal dari luar tubuh pekerja seperti:

a. Tugas (*Task*)

Meliputi tugas bersifat fisik seperti, stasiun kerja, tata ruang tempat kerja, kondisi kerja, kondisi lingkungan kerja, sikap kerja, cara angkut, beban yang diangkat. Sedangkan tugas yang bersifat

mental meliputi tanggung jawab, emosi pekerja dan sebagainya

b. Organisasi kerja meliputi lamanya waktu kerja, waktu istirahat, shift kerja, sistem kerja dan sebagainya.

2) Faktor internal

Faktor internal adalah faktor yang berasal dari dalam tubuh akibat dari reaksi beban kerja eksternal yang berpotensi sebagai *stressor*, meliputi faktor somatic (jenis kelamin, umur, ukuran tubuh, dan kondisi kesehatan)

3. Indikator-indikator beban kerja

1) Faktor ekternal :

a. Tugas-tugas yang bersifat fisik (sikap kerja)

b. Tugas-tugas yang bersifat mental (tanggung jawab pekerjaan, emosi pekerja dan sebagainya)

c. Waktu kerja dan waktu istirahat karyawan

d. Kerja secara bergilir

e. Pelimpahan tugas dan wewenang

2) Faktor internal

a. Faktor somatis (kondisi kesehatan)

b. Faktor psikis (motivasi, persepsi, kepercayaan, keinginan dan sebagainya).

Everly & Girdano (2011) menambahkan kategori lain dari beban kerja, yaitu kombinasi dari beban kerja berlebih kuantitatif dan kualitatif. Beban

berlebihan secara fisik maupun mental, yaitu harus melakukan terlalu banyak hal merupakan kemunkinan sumber stres pekerjaan.

Beban kerja yang terlalu berlebihan akan menimbulkan kelelahan baik fisik maupun mental dan reaksi-reaksi emosional seperti sakit kepala, gangguan pencernaan dan mudah marah. Sedangkan pada beban kerja yang terlalu sedikit dimana pekerjaan yang terjadi pengurangan gerak akan menimbulkan kebosanan dan rasa monoton (Manuaba, 2000).

E. Kerangka pikir

Gambar 2.1 Kerangka pikir

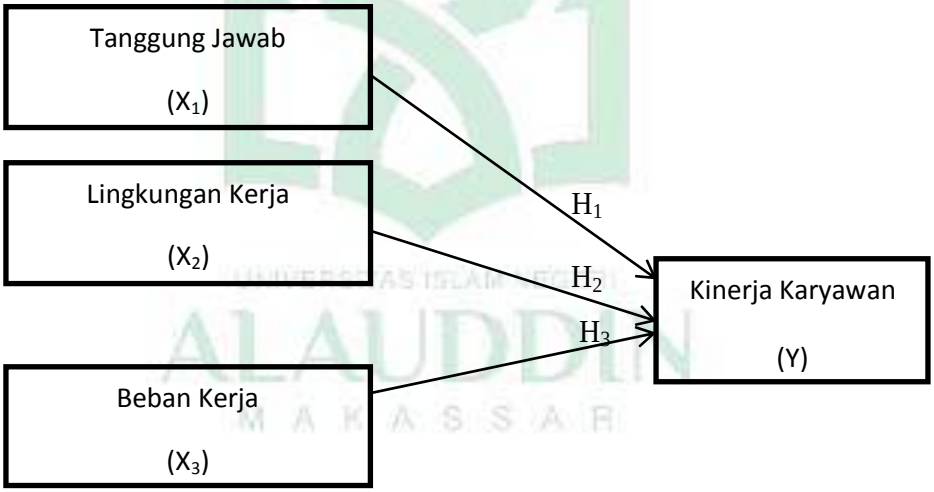

1. Pengaruh Tanggung Jawab (X_1) terhadap Kinerja Karyawan (Y)

   Melalui tanggung jawab yang baik diharapkan pekerjaan akan cepat selesai dan memperoleh hasil yang baik, tanggung jawab menunjukkan tingkat penyelesaian kerja dan kualiatas hasil pekerjaan yang mengarah pada terciptanya efesiensi dan efektivitas dalam menyelesaikan pekerjan. (Bukhori Zainun, 2007)

2. Pengaruh Lingkungan Kerja (X_2) terhadap Kinerja Karyawan (Y)

   Dengan adanya lingkungan kerja yang memadai tentunya akan membuat karyawan nyaman untuk bekerja, sehingga akan timbul semangat kerja dan kegairahan kerja karyawan dalam melaksanakan pekerjaanya akan meningkat. Keberhasilan peningkatan kerja menuntut perusahaan mengetahui sasaran kinerja. Jika sasaran kinerja ditumbuhkan dalam diri dan jika situasi lingkungan kerja turut menunjang maka pencapaian kinerja akan lebih mudah (Mangkunegara,2005).

3. Pengaruh Beban Kerja (X_3) terhadap Kinerja Karyawan (Y)

   Pengukuran beban kerja diartikan sebagai suatu teknik untuk mendapatkan informasi tentang efisiensi kerja unit organisasi atau pemengang jabatan yang dilakukan secara sistematis dengan menggunakan teknik analisis jabatan, teknik analisis beban kerja atau teknik manajemen lainnya. Dikemukakan bahwa pengukuran beban kerja merupakan salah satu teknik manajemen untuk mendapatkan informasi jabatan melalui proses penelitian pengkajian yang dilakukan secara analisis. Informasi jabatan tersebut dimaksudkan agar dapat digunakan sebagai alat untuk menyempurnakan aparatur baik di bidang kelembagaan, ketatalakasanaan, dan sumber daya manusia (Sitepu,2013)

BAB III

METODE PENELITIAN

A. Jenis dan Pendekatan Penelitian

1. Jenis penelitian

Jenis penelitian ini adalah penelitian kuantitatif. Metode penelitian yang digunakan adalah metode survey yaitu penelitian yang mengambil sampel dari suatu populasi. Pada pelaksanaan survey di gunakan koesioner sebagai alat pengumpulan data pokok yang kemudian akan diolah dan dianalisa (Sugiono, 2010).

2. Pendekatan penelitian

Pendekatan yang dilakukan dalam penelitian ini dapat diklafikasikan sebagai pendekatan penelitian Asosiatif/hubungan yang menjelaskan antara dua variabel atau lebih. Bertujuan untuk meneliti dan mengetahui pengaruh tanggung jawab, lingkungan kerja dan beban kerja terhadap kinerja karyawan di Bank BTN Kantor Cabang Syariah Makassar.

B. Populasi dan Sampel

1. Populasi

Populasi adalah keseluruhan dari subyek penelitian (Arikunto,1998). Populasi merujuk pada sekumpulan orang atau objek dalam satu atau beberapa hal yang membentuk pokok dalam suatu penelitian. Populasi dalam penelitian ini adalah seluruh karyawan Bank BTN Kantor Cabang Syariah Makassar.

2. Sampel

Sampel adalah sebagian atau wakil populasi yang diteliti (Arikunto,1998).

Sampel penelitian adalah sebagian besar dari populasi yang di ambil sebagai sumber data dan dapat mewakili seluruh populasi. Metode penentuan sampel yang digunakan dalam penelitian ini adalah metode sampel jenuh. Metode sampel jenuh adalah teknik penentuan sampel bila semua anggota populasi digunkan menjadi sampel. Istilah lain dari sampel jenuh adalah sensus.

C. Jenis dan Sumber Data

Jenis data yang digunakan dalam penelitian ini adalah data kuantitatif. Analisis kuantitatif merupakan metode analisis dengan angka-angka yang dapat dihitung maupun diukur. Analisis kuantitatif dimaksudkan untuk memperkirakan besarnya pengaruh secara kuantitatif dari perubahan satu atau beberapa kejadian lainnya dengan menggunakan alat analisis statistik. Jenis dan sumber yang digunakan dalam penelitian ini adalah :

1. Data primer

Data yang di peroleh dengan mengumpulkan langsung dari objek penelitian yaitu koesioner kepada responden.

2. Data sekunder

Data yang di peroleh dari dokumen-dokumen serta arsip-arsip yang ada di perusahaan, internet artikel-artikel dan buku-buku yang berhubungan dengan penelitian.

D. Metode Pengumpulan Data

Dalam pengumpulan data penelitian mengunakan teknik koesioner. Menurut (Sugiono,2006:118) Koesioner merupakan teknik pengumpulan data yang dilakukan dengan cara memberikan seperangkat pertanyaan tertulis

responden untuk di jawabnya dengan menyebarkan angket pertanyaan yang diberikan kepada karyawan Bank BTN Kantor Cabang Syariah Makassar.

E. Instrumen Analisis

Menurut Sugiono (2011) mengemukakan bahwa skala semantic diffrensialt digunakan untuk mengukur sikap, pendapat dan persepsi seseorang atau sekelompok orang tentang fenomena sosial. Dalam penulisan ini untuk setiap item dari masing-masing indikator diatas baik variabel independen maupun dependen dijadikan dasar unuk pembuatan kuesioner dimana jawaban diberi skor sebagai berikut :

a. Sangat tidak setuju (STS) = diberi skor 1
b. Tidak setuju (TS) = diberi skor 2
c. Ragu-ragu (RR) = diberi skor 3
d. Setuju (S) = diberi skor 4
e. Sangat Setuju (SS) = diberi skor 5

F. Teknik Analisis Data

1. Uji Validitas dan Reabilitas
   a. Uji Validitas

      Instrument yang valid berarti alat ukur yang digunakan untuk mendapatkan data (mengukur) itu valid. Valid berarti instrument tersebut dapat digunakan untuk mengukur apa yang seharusnya diukur.

Meteran yang valid untuk mengukur panjang dengan teliti, karena meteran memang alat untuk mengukur panjang (Sugiono, 2011)

b. Uji Reliabilitas

Realiabilitas merupakan suatu instrumen yang cukup dapat di percaya untuk digunakan sebagai alat pengumpul data karna instrument tersebut sudah baik. Untuk melihat apakah instrument penelitian reliable atau tidak, maka dapat dilihat dengan menggunakan tabel pada nilai cronbach's alpha, apabila nilai croncbach"s alpha lebih besar 0,6 maka instrument dapat dikatakan reliable dan sebaliknya ==

2. Uji Asumsik Klasik

a. Uji Normalitas

Uji normalitas bertujuan untuk menguji apakah model dalam regresi variabel dependen dan variabel independen semuanya memiliki kontribusi normal atau tidak. Jika distribusi data adalah normal maka garis yang menggambarkan data sesungguhnya akan mengikuti garis diagonalnya.

b. Uji Multikolinieritas

Uji multikolinieritas bertujuan menguji apakah model regresi di temukan adanya kolerasi antara variabel bebas. Jikavariabel bebas saling berkolerasi, maka variabel-variabel ini tidak original, variabel ortoganu adalah variabel bebas yang di nilai korelasi antar sesama variabel sama dengan nol (0).

a) Mempunyai angka (tolerance) diatas (>) 0,1

b) Mempunyai nilai (Varience Inflation Factor) dibawah (<) 10

c. Uji Heteroskedestisitas

Uji heteroskedestisitas bertujuan untuk menguji apakah dalam model regresi terjadi ketidaksamaan varian dari suatu pengamatan yang lain. Cara mendeteksinya adalah dengan melihat ada tidaknya pola tertentu pada grafik Scatterplot antara SRESID dan ZPRED, dimana sumbu Y adalah Y yang telah diprediksi dan sumbu X adalah residual (Y prediksi – X sesungguhnya)

a) Jika ada pola tertentu, seperti titik yang membuat pola tertentu yang teratur seperti gelombang, melebar, kemudian menyempit, maka terjadi heteroskedastisitas

b) Jika tidak ada pola jelas, serta titik-titk menyebar di atas dan bawah angka 0 pada sumbu Y, maka titik terjadi heteroskedastisitas.

d. Uji Autokorelasi

Autokorelasi artinya adanya korelasi antara anggota serangkaian observasi yang diurutkan menurut waktu (seperti dalam data deretan waktu) atau ruang (seperti dalam data *cross sectional*). Konsekuensi dari adanya autokorelasi khusus dalam model regresi adalah model regresi yang dihasilkan tidak dapat digunakan untuk menaksir nilai variabel kriterium (variabel dependen) pada nilai variabel prediktor (variabel independen) tertentu. Untuk mendeteksi adanya autokorelasi dalam suatu model regresi, dapat dilakukan melalui pengujian terhadap

nilai uji Durbin Watson (Gunawan, 2017).

3. Uji Hipotesis

a. Analisis Regresi Berganda

Analisis yang digunakan yaitu analisis regresi berganda dan ini digunakan untuk mengetahui serta untuk mengukur pengaruh dari variabel bebas/*independent* terhadap variabel terikat/*dependent* rumus yang digunakan (Arikunto 2008:172) adalah :

$$Y = a + b_1X_1+b_2X_2+b_3X_3$$

Dimana :

Y = Kinerja
a = Konstanta

b1b2b3= Koefisien regrsi

X_1 = Tanggung Jawab
X_2 = Lingkungan Kerja
X_3 = Beban Kerja

b. Koefisien Determinasi (R^2)

Koefisien determinasi (R^2) pada intinya mengukur seberapa jauh kemampuan model dalam menerangkan variabel-variabel dependennya. Nilai koefisien determinasi (R^2) yang mendekati satu berarti variabel- variabel independennya menjelaskan hampir semua informasi yang dibutuhkan untuk memprediksi variabel dependen (Ghozali, 2009).

c. Uji Parsial

Uji Parsial (Uji Statistik T)

Uji t digunakan untuk menguji individual secara signifikan hubungan antara variabel independen (variabel X1,X2,X3) dengan variabel dependen (variabel Y).

UNIVERSITAS ISLAM NEGERI
ALAUDDIN
M A K A S S A R

BAB IV

HASIL PENELITIAN DAN PEMBAHASAN

A. Gambaran Umum Penelitian

1. Sejarah Bank BTN Syariah

Berawal dari adanya perubahan peraturan perundang-undangan perbankan oleh pemerintah dari UU Perbankan No. 7 Tahun 1992 menjadi Perbankan No. 10 Tahun 1998, dunia perbankan nasional menjadi marak dengan boomingnya bank syariah. Persaingan dalam pasar perbankan pun kian ketat. Belum lagi dengan dikeluarkannya PBI No. 4/1/PBI/2002 tentang perubahan kegiatan usaha bank umum konvensional, jumlah bank syariah pun bertambah dengan banyaknya UUS (Unit Usaha Syariah). Maka manajemen PT. Bank Tabungan Negara (Persero), melalui rapat komite pengarah tim implementasi restrukturasi Bank BTN tanggal 12 Desember 2013, manajemen bank BTN menyusun rencana kerja dan perubahan anggaran dasar untuk membuka UUS agar dapat bersaing di pasar perbankan syariah.

Untuk mengantisipasi adanya kecenderungan tersebut maka PT. Bank Tabungan Negara (Persero) pada Rapat Umum Pemengang Saham tanggal 16 Januari 2004 dan perubahan anggaran dasar akta No. 29 tanggal 27 Oktober 2004 oleh Emi Sulistyowati, SH Notaris di Jakarta yang di tandai dengan terbentuknya divisi syariah berdasarkan ketetapan direksi No.14/DSYA/2004. Pembentukan Unit Usaha Syariah juga untuk memperkokoh tekad ajaran Bank BTN untuk menjadikan keja sebagai bagian dari ibadah yang tidak terpisah dengan ibadah-ibadah lainnya. Kemudian Bank BTN Unit Usaha Syariah disebut”BTN Syariah

dengan motto”*Maju dan Sejahtera Bersama*”.

Pada tanggal 15 desember 2004, Bank BTN menerima surat persetujuan dari BI, Surat No.6/1350/DPbs perihal persetujuan BI mengenai prinsip KCS (Kantor Cabang Syariah) Bank BTN. Maka tanggal inilah diperingati secara resmi sebagai hari lahirnya BTN Syariah. Yang secara sinergi melalui persetujuan dari BI dan Direksi PT. BTN maka dibukalah KCS Jakarta pada tanggal 14 Februari 2005. Diikuti pada tanggal 25 Februari 2005 dengan dibukanya KCS Bandung kemudian pada tanggal 17 Maret 205 dibuka KCS Surabaya yang secara berturut-turut tanggal 4 dan tanggal 11 April 2005 KCS Yogyakarta dan KCS Makassar dan Solo.

Pada tahun 2007, Bank BTN telah mengoperasikan 12(dua belas) Kantor Cabang Syariah dan 40 Kantor Layanan Syariah (Office Chanelling) pada kantor-kantor cabang dan cabang pembantu konvensional kantor cabang syariah tersbar dilokasi Jakarta, Bandung, Surabaya, Yogyakarta, Makassar, Solo, Medan, Batam, Tanggerang, Bogor dan Bekasi. Seluruh kantor cabang syariah ini dapat beroperasi secara ontime-realtime berkat dukungan teknologi informasi yang cukup memadai.

2. Visi dan Misi Bank BTN Syariah

a. Visi Bank BTN Syariah

Seperti halnya perusahaan lainnya, BTN Syariah juga memiliki visi yang menjadi landasan mereke bekerja. Berikut visi dari BTN Syariah “Menjadi Strategic Business Unit BTN yang sehat dan terkemuka dalam penyediaan jasa keuangan syariah dan mengutamakan kemaslahatan bersama.”

b. Misi Bank BTN Syariah

1. Mendukung pencapaian sasaran laba usaha BTN.
2. Memberikan pelayanan jasa keuangan syariah yang unggul dalam pembiayaan perumahan dan produk serta jasa keuangan syariah terkait sehingga dapat memberikan kepuasan bagi nasabah dan memperoleh bangsa pasar yang diharapkan.
3. Melaksanakan manajemen perbankan yang sesuai dengan prinsip syariah sehingga dapat meningkatkan ketahanan BTN dalam menghadapi perubahan lingkungan usaha serta meningkatkan *shareholders value*.
4. Memberi keseimbangan dalam pemenuhan kepentingan segenap *stakehorders* serta memberikan ketentraman pada karyawan dan nasabah.

3. Tujuan Pendirian Bank BTN Syariah

1) Untuk memenuhi kebutuhan Bank dalam memberikan pelayanan jasa keuangan syariah.
2) Mendukung pencapaian sasaran laba usaha Bank.
3) Meningkatkan ketahanan Bank dalam menghadapi perubahan lingkungan usaha.
4) Memberi keseimbangan dalam pemenuhan kepentingan segenap nasabah dan pegawai.

UNIVERSITAS ISLAM NEGERI
ALAUDDIN
M A K A S S A R

4. Struktur Organisasi Bank BTN Syariah

Gambar 2.2

Struktur Organisasi Bank BTN Kantor Cabang Syariah Makassar

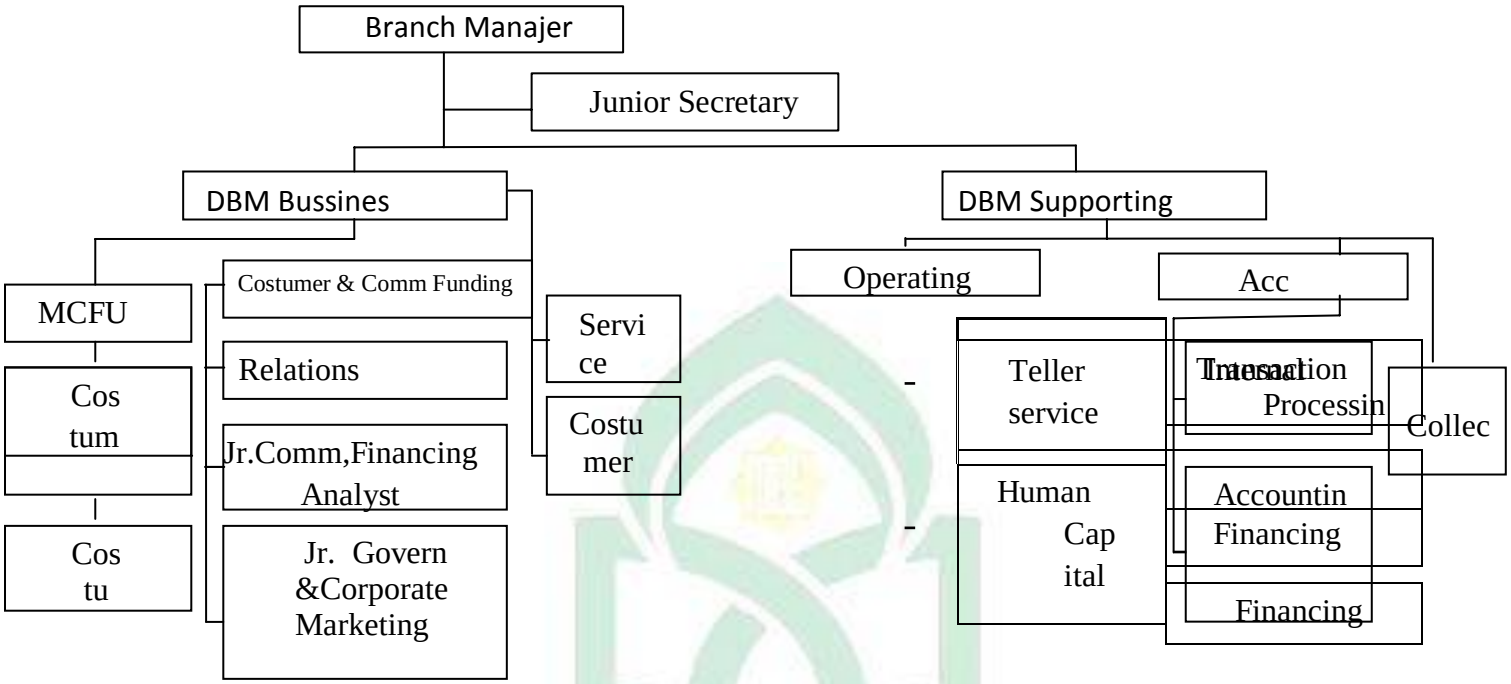

B. Karakteristik Responden

Dalam penelitian ini dilakukan penyebaran kuesioner kepada 56 responden pada karyawan PT. Bank BTN Syariah Cabang Makassar. Karakteristik responden berguna untuk menguraikan deskripsi identitas responden yang diperoleh dari data diri yang terdapat pada bagian data identitas responden yang meliputi jenis kelamin, usia, pendidikan terakhir, dan masa kerja. Untuk memperjelas karakteristik responden yang dimaksud, maka akan disajikan tabel mengenai data responden berikut ini:

a) Karakteristik Responden Berdasarkan Jenis Kelamin

Adapun klasifikasi responden berdasarkan tingkatan semester dapat

dilihat pada tabel 4.1.

Tabel 4.1
Karakteristik Responden Berdasarkan Jenis Kelamin

No	Jenis Kelamin	Jumlah	Persentase
1	Laki-laki	32	57.1%
2	Perempuan	24	42.9%
Jumlah		56	100%

Sumber: Data Primer Yang Diolah (Output SPSS 24), 2021

b) Karakteristik Responden Berdasarkan Usia

Adapun klasifikasi responden berdasarkan tingkatan usia dapat dilihat pada tabel 4.2.

Tabel 4.2
Karakteristik Responden Berdasarkan Usia

No	Usia	Jumlah	Persentase
1	21-30 thn	30	53.6%
2	31-40 thn	24	42.9%
3	41-50 thn	2	3.6%
4	Jumlah	56	100%

Sumber: Data Primer Yang Diolah (Output SPSS 24), 2021

c) Karakteristik Responden Berdasarkan Pendidikan Terakhir

Adapun klasifikasi responden berdasarkan sumber pendidikan terakhir dapat dilihat pada tabel 4.3.

Tabel 4.3
Karakteristik Responden Berdasarkan Pendidikan Terakhir

No	Pendidikan Terakhir	Jumlah	Persentase
1	SMA	1	1.8%
2	S1	50	89.3%
3	S2	5	8.9%
Jumlah		56	100%

Sumber: Data Primer Yang Diolah (Output SPSS 24), 2021

d) Karakteristik Responden Berdasarkan Pendapatan (Uang Saku)

Adapun klasifikasi responden berdasarkan pendapatan(uang saku) dapat dilihat pada tabel 4.4.

Tabel 4.4
Karakteristik Responden Berdasarkan Masa Kerja

No	Masa Kerja	Jumlah	Persentase
1	1 – 5 thn	31	
2	6 – 10 thn	20	
3	11 – 15 thn	4	
4	>15 thn	1	
	Jumlah	56	100%

Sumber: Data Primer Yang Diolah (Output SPSS 24), 2021

1. *Deskripsi Data Penelitian*

Berdasarkan hasil penelitian yang telah dilakukan terhadap 56 responden pada karyawan PT. Bank BTN Syariah Cabang Makassar melalui penyebaran kuesioner, untuk mendapatkan kecenderungan jawaban terhadap masing-masing variabel akan didasarkan pada rentang skor jawaban sebagaimana pada lampiran.

a) Deskripsi Variabel Tanggung Jawab (X1)

Tanggapan responden terhadap variabel negara asal dapat dilihat pada tabel 4.5.

Tabel 4.5 Variabel Tanggung Jawab

No	Pertanyaan	Skor					Jumlah
		STS	TS	N	S	SS	
1	X1.1	-	-	1	16	39	56
2	X1.2	-	-	1	21	34	56
3	X1.3	1	-	-	13	42	56
4	X1.4	-	-	1	15	40	56
5	X1.5	-	-	-	8	48	56
6	X1.6	-	-	-	15	41	56
7	X1.7	-	-	-	23	33	56
8	X1.8	-	-	-	2	13	56
9	X1.9	-	-	1	10	45	56

Sumber: Data Primer Yang Diolah (Output SPSS 24), 202

Pada tabel 4.5 menjelaskan bahwa dari 9 item pertanyaan yang telah disediakan oleh peneliti, tanggapan responden didominasi oleh jawaban sangat setuju, dan setuju. Dimana terdapat 48 responden yang memberi tanggapan sangat setuju pada pertanyaan X1.5. 23 responden

yang memberi tanggapan setuju pada pertanyaan X1.7. 1 responden yang memberi tanggapan netral pada pertanyaan X1.1, X1.2 dan X1.6. Dan 1 responden yang memberi tanggapan sangat tidak setuju pada pertanyaan X1.3.

b) Deskripsi Variabel Lingkungan Kerja

Tanggapan responden terhadap variabel lingkungan kerja dapat dilihat pada tabel 4.6.

Tabel 4.6
Variabel Lingkungan Kerja

No	Pertanyaan	Skor					Jumlah
		STS	TS	N	S	SS	
1	X2.1	-	-	2	14	40	56
2	X2.2	-	-	7	12	37	56
3	X2.3	-	-	-	12	44	56
4	X2.4	-	-	4	17	35	56
5	X2.5	-	-	1	14	41	56
6	X2.6	-	-	3	14	39	56
7	X2.7	-	1	3	15	37	56
8	X2.8	-	-	4	17	35	56
9	X2.9	-	-	1	19	36	56

Sumber: Data Primer Yang Diolah (Output SPSS 24), 2021

Pada tabel 4.6 menjelaskan bahwa dari 9 item pertanyaan yang telah disediakan oleh peneliti, tanggapan responden didominasi oleh jawaban sangat setuju dan setuju. Dimana terdapat 44 responden yang memberi tanggapan sangat setuju pada pertanyaan X2.3. 19 responden yang memberi tanggapan setuju pada pertanyaan X2.9. 7 responden yang memberi tanggapan netral pada pertanyaan X2.2. Dan 1 responden yang memberi tanggapan sangat tidak setuju pada pertanyaan X2.7.

c) Deskripsi Variabel Beban Kerja

Tanggapan responden terhadap variabel Beban Kerja dapat dilihat pada tabel 4.7.

Tabel 4.7 Variabel Beban Kerja

No	Pertanyaan	Skor					Jumlah
		STS	TS	N	S	SS	
1	X3.1	-	1	1	19	35	56
2	X3.2	10	4	7	14	21	56
3	X3.3	10	4	7	17	18	56
4	X3.4	1	3	7	19	26	56
5	X3.5	2	2	1	16	35	56
6	X3.6	-	-	-	19	37	56
7	X3.7	2	5	11	13	25	56
8	X3.8	-	3	2	21	30	56

Sumber: Data Primer Yang Diolah (Output SPSS 24), 2021

Pada tabel 4.7 menjelaskan bahwa dari 8 item pertanyaan yang telah disediakan oleh peneliti, tanggapan responden didominasi oleh jawaban sangat setuju dan setuju. Dimana terdapat 37 responden yang memberi tanggapan sangat setuju pada pertanyaan X3.6. 21 responden yang memberi tanggapan setuju pada pertanyaan X3.8. 11 responden yang memberi tanggapan netral pada pertanyaan X3.7. 5 responden yang memberi tanggapan tidak setuju pada pertanyaan X3.7. Dan 10 responden yang memberi tanggapan sangat tidak setuju pertanyaan X3.2 dan X3.3.

d) Deskripsi Variabel Kinerja Karyawan

Tanggapan responden terhadap variabel kinerja karyawan dapat dilihat pada tabel 4.8.

Tabel 4.8
Variabel Kinerja Karyawan

No	Pertanyaan	Skor					Jumlah
		STS	TS	N	S	SS	
1	Y1	-	-	1	16	39	56
2	Y2	-	-	-	15	41	56
3	Y3	-	-	-	14	42	56
4	Y4	-	-	1	12	43	56
5	Y5	-	-	-	13	43	56
6	Y6	-	-	2	17	37	56
7	Y7	4	1	2	14	35	56
8	Y8	-	-	1	11	44	56
9	Y9	-	-	3	15	38	56

Sumber: Data Primer Yang Diolah (Output SPSS 24), 2021

Pada tabel 4.8 menjelaskan bahwa dari 9 item pertanyaan yang telah disediakan oleh peneliti, tanggapan responden didominasi oleh jawaban sangat setuju dan setuju. Dimana terdapat 44 responden yang memberi tanggapan setuju pada pertanyaan Y8. 17 responden yang memberi tanggapan setuju pada pertanyaan Y6. 3 responden yang memberi tanggapan netral pada pertanyaan Y9. 1 responden yang memberi tanggapan tidak setuju pada pertanyaan Y7. Dan 4 responden yang memberi tanggapan sangat tidak setuju pada pertanyaan Y7.

C. Analisis Dan Olah Statistik

1. Uji Validitas Dan Reliabilitas

Uji validitas dan reliabilitas instrumen dalam penelitian ini menggunakan program SPSS 24, *statistic for windows*. Responden dalam penelitian ini sebanyak 56 orang.

a. Uji Validitas

Adapun hasil dari uji validitas dalam penelitian ini adalah sebagai berikut:

Tabel 4.9 Hasil Uji Validitas

No	Variabel	Item	r-Hitung	r-Tabel	Keterangan
1	Tanggung Jawab	X1.1	0,576	0,222	Valid
		X1.2	0,637	0,222	Valid
		X1.3	0,615	0,222	Valid
		X1.4	0,676	0,222	Valid
		X1.5	0,605	0,222	Valid

		X1.6	0,616	0,222	Valid
		X1.7	0,755	0,222	Valid
		X1.8	0,833	0,222	Valid
		X1.9	0,749	0,222	Valid
2	Lingkungan Kerja	X2.1	0,684	0,222	Valid
		X2.2	0,627	0,222	Valid
		X2.3	0,684	0,222	Valid
		X2.4	0,748	0,222	Valid
		X2.5	0,607	0,222	Valid
		X2.6	0,811	0,222	Valid
		X2.7	0,848	0,222	Valid
		X2.8	0,881	0,222	Valid
		X2.9	0,823	0,222	Valid
3	Beban Kerja	X3.1	0,503	0,222	Valid
		X3.2	0,886	0,222	Valid
		X3.3	0,881	0,222	Valid
		X3.4	0,627	0,222	Valid
		X3.5	0,633	0,222	Valid
		X3.6	0,378	0,222	Valid
		X3.7	0,710	0,222	Valid
		X3.8	0,653	0,222	Valid
		Y1	0,826	0,222	Valid
		Y2	0,607	0,222	Valid
		Y3	0,803	0,222	Valid
		Y4	0,787	0,222	Valid

4	Kinerja Karyawan	Y5	0,823	0,222	Valid
		Y6	0,771	0,222	Valid
		Y7	0,621	0,222	Valid
		Y8	0,772	0,222	Valid
		Y9	0,605	0,222	Valid

Sumber: Data Primer Yang Diolah (Output SPSS 24), 2021

Dari tabel 4.9 menunjukkan bahwa seluruh item pertanyaan memiliki *corrected-total correlation* ($_r$hitung) >$_r$tabel pada taraf signifikansi 5% (α = 0,05) dan n = 56. Artinya seluruh item dalam penelitian ini dinyatakan valid karena lebih besar dari nilai $_r$tabel sebesar 0,222 maka seluruh item dalam pertanyaan kuesioner ini dapat digunakan untuk pengujian selanjutnya.

b. Uji Reliabilitas

Adapun hasil yang telah diolah oleh peneliti adalah sebagai berikut:

Tabel 4.10 Hasil Uji Reliabilitas

No	Variabel	*Cronbach Alpha*	Keterangan
1	Tanggung Jawab	0,844	Reliabel
2	Lingkungan Kerja	0,898	Reliabel
3	Beban Kerja	0,829	Reliabel
4	Kinerja Karyawan	0,862	Reliabel

Sumber: Data Primer Yang Diolah (Output SPSS 24), 2021

Dari tabel 4.10 menunjukkan bahwa semua variabel dinyatakan *reliable* karena telah melewati batas koefisien reliabilitas yaitu*cronbach alpha* semua variabel > 0,60, sehingga untuk selanjutnya setiap item pada masing-masing konsep variabel layak digunakan sebagai alat ukur

2. *Uji Asmusi Klasik*

a) Uji Normalitas

Tabel 4.11

Hasil Uji Kolmogorov-Smirnov

One-Sample Kolmogorov-Smirnov Test

Unstandardiz ed Residual

N		56
Normal Parameters[a,b]	Mean	.0000000
	Std. Deviation	2.25908925
Most Extreme Differences	Absolute	.109
	Positive	.101
	Negative	-.109
Test Statistic		.109
Asymp. Sig. (2-tailed)		.094[c]

a. Test distribution is Normal.
b. Calculated from data.
c. Lilliefors Significance Correction.

Sumber: Data Primer Yang Diolah (Output SPSS 24), 2021

Berdasarkan pengujian normalitas menggunakan uji *kolmogorov- Smirnov* hasil statistik non-parametrik menunjukkan nilai Asymp. Sig (2- tailed) sebesar 0,094 > 0,05 yang berarti data dalam penelitian ini terdistribusi normal.

b. Uji Mulitikolinearitas

Nilai *cutoff* yang umum dipakai untuk menunjukkan adanya multikolinieritas adalah nilai*tolerance*> 0,10 atau sama dengan nilai VIF < 10. Adapun hasil yang telah diolah oleh peneliti adalah sebagai berikut:

Tabel 4.12

Hasil Uji Multikolinearitas

Coefficients[a]

Model		Collinearity Statistics	
		Tolerance	VIF
1	Tanggung Jawab	.464	2.157
	Lingkungan Kerja	.520	1.922
	Beban Kerja	.715	1.398

a. Dependent Variable: Kinerja Pegawai

Sumber: Data Primer Yang Diolah (Output SPSS 24), 2021

Berdasarkan tabel 4.11 menunjukkan bahwa nilai *tolerance* dari ketiga variabel > 0,10 dan VIF dari ketiga variabel < 10. Maka dapat ditarik kesimpulan bahwa tidak terjadi multikolinieritas pada ketiga variabel bebas dalam penelitian ini.Berdasarkan syarat uji asumsi klasik regresi linear, bahwa model regresi linear yang baik adalah yang terbebas dari adanya multikolinieritas. Dengan demikian, berdasarkan hasil pengujian yang telah dilakukan maka model dalam penelitian ini terbebas dari adanya multikolinieritas.

c. Uji Heteroskedastisitas

Model regresi yang baik adalah yang tidak terjadi

heteroskedastisitas.Pengujian heteroskedastisitas dalam penelitian ini menggunakan uji *glejser*. Adapun hasil yang telah diolah oleh peneliti adalah sebagai berikut:

Tabel 4.13 Hasil Uji *Glejser*

Coefficients[a]

Model		Unstandardized Coefficients B	Unstandardized Coefficients Std. Error	Standardized Coefficients Beta	t	Sig.
1	(Constant)	8.822	2.839		3.107	.003
	Tanggung Jawab	-.166	.097	-.328	-1.714	.092
	Lingkungan Kerja	.004	.071	.010	.056	.955
	Beban Kerja	-.009	.042	-.035	-.227	.822

a. Dependent Variable: ABS_RES

Sumber: Data Primer Yang Diolah (Output SPSS 24), 2021

Berdasarkan tabel 4.12 menunjukkan bahwa nilai signifikansi semua variabel > 0,05, sehingga dapat disimpulkan bahwa tidak terdapat heteroskedastisitas pada model tersebut dan telah memenuhi uji heteroskedastisitas.

d. d. Uji Autokorelasi

Uji autokorelasi bertujuan untuk menguji apakah dalam model ini terdapat korelasi antara kesalahan pada periode t dengan kesalahan pada periode t-1.Model regresi yang baik adalah model regresi yang bebas autokorelasi.Dalam penelitian ini digunakan uji Durbin Watson (DW Test) untuk menguji keberadaan autokorelasi dalam model regresi.

Tabel 4.14
Hasil Uji *Durbin-Watson* (*Test*)

Runs Test	
	Unstandardized Residual
Test Value[a]	.01130
Cases < Test Value	22
Cases >= Test Value	34
Total Cases	56
Number of Runs	23
Z	-1.334
Asymp. Sig. (2-tailed)	.182
a. Median	

Sumber: Data Primer Yang Diolah (Output SPSS 24), 2021

Berdasarkan hasil uji run test tersebut, dapat dilihat bahwa Asymp. Sig (2-tailed) lebih besar dari tingkat signifikansi yaitu 0,182 > 0,05 sehingga dapat disimpulkan bahwa tidak terdapat gejala atau masalah autokorelasi.

UNIVERSITAS ISLAM NEGERI
ALAUDDIN
M A K A S S A R

3. Uji Hipotesis

a. Analisis Regresi Linear Berganda

Analisis regresi berganda digunakan untuk mengukur kekuatan hubungan dua variabel atau lebih, juga menunjukkan arah hubungan antara variabel dependen dan variabel independen. Model persamaan regresi yang baik adalah yang memenuhi persyaratan uji asumsi klasik.Dari analisis sebelumnya membuktikan bahwa penelitian ini sudah dianggap baik.

Penelitian ini menggunakan analisis regresi linear berganda untuk memprediksi seberapa jauh perubahan nilai variabel terikat kinerja karyawan, bila nilai variabel bebas tanggung jawab, lingkungan kerja, dan beban kerja naik turun. Adapun hasil yang telah diolah oleh peneliti adalah sebagai berikut:

Tabel 4.15

Hasil Uji Regresi Linear Berganda

Coefficients[a]

Model		Unstandardized Coefficients B	Unstandardized Coefficients Std. Error	Standardized Coefficients Beta	t	Sig.
1	(Constant)	2.150	4.453		.483	.631
	Tanggung Jawab	.609	.152	.497	4.004	.000
	Lingkungan Kerja	.302	.111	.318	2.719	.009
	Beban Kerja	.047	.065	.072	.722	.473

a. Dependent Variable: Kinerja Pegawai

Sumber: Data Primer Yang Diolah (Output SPSS 24), 2021

Berdasarkan tabel diatas maka persamaan regresi linear berganda dapat dirumuskan sebagai berikut:

Hasil dari analisis tersebut dapat disimpulkan sebagai berikut:

1) Nilai konstanta diatas sebesar 2,150, angka tersebut menunjukkan bahwa jika X1 (tanggung jawab), X2 (lingkungan kerja), dan X3 (beban kerja) konstan (tidak mengalami perubahan), maka kinerja karyawan adalah sebesar 2,150.
2) X1 (tanggung jawab) menunjukkan nilai koefisien sebesar (0,609). Hal ini berarti bahwa jika terjadi kenaikan tanggung jawab sebesar

1% maka kinerja karyawan akan mengalami kenaikan sebesar variabel pengalinya (0,609) dengan asumsi variabel independen yang lain dianggap konstan.

3) X2 (lingkungan kerja) menunjukkan nilai koefisien sebesar (0,302). Hal ini berarti bahwa jika terjadi kenaikan lingkungan kerja sebesar 1% maka kinerja karyawan juga akan mengalami kenaikan sebesar variabel pengalinya (0,302) dengan asumsi variabel independen yang lain dianggap konstan.

4) X3 (beban kerja) menunjukkan nilai koefisien sebesar (0,047). Hal ini berarti bahwa jika terjadi kenaikan beban kerja sebesar 1% maka kinerja karyawan juga akan mengalami penurunan sebesar variabel pengalinya (0,047) dengan asumsi variabel independen yang lain dianggap konstan.

b. Uji Koefisien Determinasi ( )

Nilai R^2 mempunyai interval antara 0 sampai 1 ($0 \leq R^2 \leq 1$).Semakin besar R^2 mendekati 1, maka semakin baik hasil untuk model regresi tersebut dan semakin mendekati 0, maka variabel independen secara keseluruhan tidak dapat menjelaskan variabel dependen. Adapun hasil yang telah diolah oleh peneliti adalah sebagai berikut:

Tabel 4.16
Hasil Uji Koefisien Determinasi ( )

Model Summary[b]

Model	R	R Square	Adjusted R Square	Std. Error of the Estimate
1	.793[a]	.629	.607	2.323

a. Predictors: (Constant), Beban Kerja, Lingkungan Kerja,Tanggung Jawab
b. Dependent Variable: Kinerja Pegawai
Sumber: Data Primer Yang Diolah (Output SPSS 24), 2021

Berdasarkan tabel 4.15 menunjukkan bahwa nilai koefisien determinasi yang dinyatakan dengan R *Square* sebesar 0,629 atau 62,9%. Artinya bahwa kinerja karyawan dapat dijelaskan oleh variasi tanggung jawab, lingkungan kerja, beban kerja sebesar 62,9%, sedangkan sisanya sebesar 37,1% dijelaskan oleh variabel lain yang tidak diteliti.

c. Uji Parsial (Uji-t)

Uji parsial (uji-t) digunakan untuk mengukur seberapa jauh pengaruh satu variabel independen secara individual dalam menjelaskan variabel dependen. Adapun hasil yang telah diolah oleh peneliti adalah sebagai berikut:

UNIVERSITAS ISLAM NEGERI
ALAUDDIN
M A K A S S A R

Tabel 4.17

Hasil Uji Parsial (Uji-t)

Coefficients[a]

Model		Unstandardized Coefficients		Standardized Coefficients	T	Sig.
		B	Std. Error	Beta		
1	(Constant)	2.150	4.453		.483	.631
	Tanggung Jawab	.609	.152	.497	4.004	.000
	Lingkungan Kerja	.302	.111	.318	2.719	.009
	Beban Kerja	.047	.065	.072	.722	.473

a. Dependent Variable: Kinerja Pegawai

Sumber: Data Primer Yang Diolah (Output SPSS 24), 2021

Berdasarkan tabel 4.16 menunjukkan bahwa variabel tanggung jawab memiliki nilai koefisien regresi sebesar 0,609 bernilai positif dan memiliki nilai t-hitung sebesar 4,004 < t-tabel 1,672 serta memiliki nilai signifikansi sebesar 0,000 >0,05 yang artinya variabel tanggung jawab memiliki pengaruh yang positif dan signifikan terhadap kinerja karyawan. Hal tersebut berarti bahwa:

H1: Tanggung Jawab Berpengaruh Positif Dan Signifikan Terhadap Kinerja Karyawan, Di Terima

Variabel lingkungan kerja memiliki nilai koefisien regresi sebesar 0,302 bernilai positif dan memiliki nilai t-hitung sebesar 2.719> t-tabel 1,672 serta memiliki nilai signifikansi sebesar 0,009< 0,05 yang artinya variabel lingkungan kerja memiliki pengaruh yang positif dan signifikan terhadap kinerja karyawan. Hal tersebut berarti

bahwa:

H2: Lingkungan Kerja Berpengaruh Positif Dan Signifikan Terhadap Kinerja Karyawan, Diterima

Variabel beban kerja memiliki nilai koefisien regresi sebesar 0,047 bernilai positif dan memiliki nilai t-hitung sebesar 0.722< t-tabel 1,672 serta memiliki nilai signifikansi sebesar 0,473< 0,05 yang artinya variabel beban kerja memiliki pengaruh yang positif dan tidak signifikan terhadap kinerja karyawan. Hal tersebut berarti bahwa:

H3: Beban Kerja Berpengaruh Positif Dan Tidak Signifikan Terhadap Kinerja Karyawan, Ditolak

Tabel 4.18 Kesimpulan

Variabel		P-Value	Ustandardized Coefficients	Standardized Coefficients	T	Keterangan
Eksogen	Endogen					
Tanggung Jawab (X1)	Kinerja Karyawan (Y)	.000	.609	.497	4.004	Signifikan
Lingkungan Kerja (X2)	Kinerja Karyawan (Y)	.009	.302	.318	2.719	Signifikan
Beban Kerja (X3)	Kinerja Karyawan (Y)	.473	.047	.072	.722	Tidak Signifikan

D. Pembahasan

1. Pengaruh Tanggung Jawab Terhadap Kinerja Karyawan

Berdasarkan hasil perhitungan uji hipotesis secara persial (uji-t), diperoleh nilai signifikansi variabel tanggung jawab sebesar 0,000 yang artinya nilai tersebut lebih kecil dari tingkat signifikansi yang telah ditetapkan sebesar 0,05. Penelitian ini juga memperoleh hasil koefisien regresi variabel tanggung jawab sebesar 0,609. Sehingga dapat disimpulkan bahwa terdapat pengaruh yang signifikan dan positif antara variabel tanggung jawab dan kinerja karyawan, sehingga hipotesis dalam penelitian ini diterima.

Sebagai mitra pengusaha dalam melaksanakan tugas serta tanggung jawab setiap karyawan dipercaya menyelenggarakan kegiatan produksi/perusahaan sesuai dengan bidangnya masing-masing dalam rangka pencapaian tujuan perusahaan serta umum. Oleh karena itu aspek-aspek penilaian yang dapat diterapkan dalam hal ini misalnya, rasa tanggung jawab, kesetiaan dan pengabdian, prakarsa, kejujuran, disiplin, kerjasama, kepemimpinan.

Tanggung jawab adalah keadaan yang harus atau wajib menanggung semua tanggung jawabnya. Bertanggung jawab menurut kamus umum Bahasa Indonesia adalah berkewajiban menanggung, memikul tanggung jawab, menanggung segala sesuatunya, atau memberikan tanggung jawab adalah kesadaran manusia akan tingkah laku atau perbuatannya yang disengaja maupun tidak disengaja. Tanggung jawab juga berarti bertindak sebagai perwujudan kesadaran dan kewajiban.

UNIVERSITAS ISLAM NEGERI
ALAUDDIN
M A K A S S A R

Menurut Sultan (2000 : 43) mengemukakan bahwa tanggung jawab dalam meningkatkan prestasi kerja mencakup : bekerja secara tekun dan berdedikasi tinggi, memberikan pelayanan yang optimal kepada masyarakat, bertanggung jawab, mengkoordinasikan dalam sumber daya organisasi, bekerja secara efisien dan efektif sesuai analisis organisasi, memberikan solusi pada manajemen organisasi sebagai andil tanggung jawab memberdayakan dan mendayagunakan organisasi.

Hasil dalam penelitian ini sejalan dengan temuan dalam penelitian yang telah dilakukan oleh Dinda (2010) yang menyatakan bahwa Hubungan yang signifikan antara tanggung jawab dengan motivasi kerja karyawan. Hasil penelitian ini sejalan dengan teori Hasibuan (2014 : 183), Tanggung jawab adalah keharusan untuk melakukan semua kewajiban atau tugas-tugas yang dibebankan kepadanya sebagai akibat dari wewenang yang diterima atau dimilikinya.Dengan bertanggung jawab dalam bekerja dapat memberikan hasil yang efektif.

Tanggung jawab merupakan perbuatan yang sangat penting dilakukan dalam kehidupan sehari-hari. Karena tanpa tanggung jawab, maka semuanya akan menjadi tidak karuan. Di dalam Al-Qur’an surah Al-Mudatstsir ayat 38 tentang tanggung jawab yang berbunyi :

كُلُّ نَفْسٍۭ بِمَا كَسَبَتْ رَهِينَةٌ

Terjemahannya :

“ Tiap-tiap diri bertanggung jawab atas apa yang telah diperbuatnya”

Dalam ayat ini menegaskan bahwa setiap jiwa manusia tergadai di sisi allah. Baik yang muslim maupun yang kafir, yang ingkar ataupun yang taat,

semuanya tergantung kepada Allah.

Menurut Faustino (2003) kinerja adalah catatan *outcome* yang dihasilkan dari fungsi suatu pekerjaan tertentu atau kegiatan selama suatu periode waktu tertentu. Kinerja mempunyai arti penting bagi pegawai, oleh karena dengan adanya penilaian kinerja berarti pegawai mendapat perhatian dari atasannya, disamping itu akan menambah gairah kerja pegawai, karena dengan penilaian kinerja ini mungkin pegawai yang berprestasi dipromosikan, dikembangkan dan diberi penghargaan atas prestasi tersebut, sebaliknya pegawai yang tidak berprestasi mungkin akan didemosikan. Penilaian kerja yang efektif dan adil berkelanjutan perlu diperhatikan karena akan meningkatkan motivasi dan kinerja pegawai.

Hasil penelitian ini menunjukkan bahwa tanggung jawab memiliki pengaruh positif dan signifikan terhadap kinerja karyawan. Tanggung jawab berpengaruh terhadap kinerja karyawan karena karyawan merasa senang bekerja sama dengan rekan sekantor. Melalui tanggung jawab yang baik diharapkan pekerjaan akan cepat selesai dan memperoleh hasil yang baik, tanggung jawab menunjukkan tingkat penyelesaian kerja dan kualiatas hasil pekerjaan yang mengarah pada terciptanya efesiensi dan efektivitas dalam menyelesaikan pekerjan. (Bukhori Zainun, 2007).

Hasil penelitian ini juga sejalan dengan penelitian yang dilakukan oleh Yusuf (2018) yang menyatakan bahwa Secara parsial menunjukkan bahwa tanggung jawab berpengaruh secara positif dan signifikan terhadap kinerja pegawai Universitas Gorontalo yang berarti bahwa peningkatan jiwa tanggung

jawab akan meningkatkan kinerja pegawai. Selain itu juga didukung oleh penelitian Alika (2020), yang mengungkapkan bahwa secara parsial terdapat pengaruh tanggung jawab terhadap kinerja karyawan pada Wisma Grand Kemala Palembang. Dengan demikian penelitian ini sesuai dengan hipotesis penelitian yang menyatakan tanggung jawab berpengaruh positif dan signifikan terhadap kinerja karyawan Bank Btn kantor cabang Syariah Makassar.

2. Pengaruh Lingkungan Kerja Terhadap Kinerja Karyawan

Berdasarkan hasil perhitungan uji hipotesis secara persial (uji-t), diperoleh nilai signifikansi variabel lingkungan kerja sebesar 0,009 yang artinya nilai tersebut lebih kecil dari tingkat signifikansi yang telah ditetapkan sebesar 0,05. Penelitian ini juga memperoleh hasil koefisien regresi variabel lingkungan kerja sebesar 0,302. Sehingga dapat disimpulkan bahwa terdapat pengaruh yang signifikan dan positif antara variabel lingkungan kerja dan kinerja karyawan, sehingga hipotesis dalam penelitian ini diterima.

Hasil penelitian menunjukan bahwa lingkungan kerja yang baik tentunya akan memberikan kontribusi besar terhadap karyawan dalam mencapai tujuannya di mana karyawan Bank BTN Cabang Syariah Makassar mampu bekerja di dalam ruangan dengan penerangan yang cukup baik. Artinya bahwa lingkungan kerja akan menentukan kenyamanan seseorang dalam bekerja. Semakin baiknya lingkungan kerja akan mengakibatkan pencapaian kinerja organisasi secara maksimal.

Perusahaan harus memiliki karyawan yang berpengetahuan dan berketerampilan tinggi serta usaha untuk mengelola perusahaan seoptimal

mungkin sehingga kinerja karyawan meningkat. Faktor manusia dalam perusahaan dapat dikatakan memiliki peranan yang lebih besar dibandingkan faktor produksi lainnya, karena tanpa didukung oleh unsur manusia yang profesional dan dikelola dengan baik maka faktor-faktor produksi lainnya tidak akan berperan maksimal dalam mencapai tujuan perusahaan. Oleh karena peranan manusia yang melebihi peranan faktor-faktor produksi lainnya, maka faktor manusia seringkali mengakibatkan pihak manajemen perusahaan mengalami kesulitan untuk mengatur atau mengelola manusia tersebut sebagai tenaga kerja.

Dengan adanya lingkungan kerja yang memadai tentunya akan membuat karyawan betah untuk bekerja, sehingga akan timbul semangat kerja dan kegairahan kerja karyawan dalam melaksanakan pekerjaanya akan meningkat. Keberhasilan peningkatan kerja menuntut perusahaan mengetahui sasaran kinerja. Jika sasaran kinerja ditumbuhkan dalam diri dan jika situasi lingkungan kerja turut menunjang maka pencapaian kinerja akan lebih mudah (Mangkunegara, 2005).

Hal tersebut sejalan oleh penelitian yang dilakukan oleh Kusniawati *et al.* (2014), dari hasil penelitian tersebut menyatakan bahwa Lingkungan kerja di kantor PT Gapuraning Rahayu Ciamis sudah baik atau memadai. Suatu lingkungan kerja yang baik dapat memberikan keunggulan utama bagi karyawan dalam mengerjakan tugas dan aktivitasnya. Lingkungan kerja merupakan bagian komponen yang sangat penting di dalam karyawan melakukan aktivitas bekerja. Dengan memperhatikan lingkungan kerja yang baik atau menciptakan kondisi kerja yang mampu memberikan motivasi karyawan untuk bekerja, maka dapat membawa pengaruh terhadap semangat kerja karyawan.

Menurut Anrogo dan widiyanti (1993) lingkungan kerja adalah segala sesuatu yang ada disekitar karyawan yang dapat mempengaruhi dalam menjalankan tugas-tugas yang dibebankannya. Lingkungan kerja sangat berpengaruh besar dalam pelaksanaan penyelesaian tugas. Berdasarkan pernyataan diatas dapat disimpulkan bahwa pengertian lingkungan kerja adalah segala sesuatu yang ada disekitar para pekerja dan yang dapat mempengaruhi dirinya dalam menjalankan tugas-tugas yang di bebankannya (Nitisemito 2009).

Pandangan islam terhadap hubungan kekeluargaan ini disebutkan dalam Al-Qur'an surat Al-Hujaraat ayat 10 yang berbunyi ;

اِنَّمَا الْمُؤْمِنُوْنَ اِخْوَةٌ فَاَصْلِحُوْا بَيْنَ اَخَوَيْكُمْ وَاتَّقُوا اللّٰهَ لَعَلَّكُمْ تُرْحَمُوْنَ

Terjemahannya :

> " Orang-orang beriman itu sesungguhnya bersaudara. Sebab itu damaikanlah (perbaikilah hubungan) antara kedua saudaramu itu dan takutlah terhadap Allah Swt, supaya kamu mendapat rahmat."

Menurut tafsir Quraish Shihab, ayat ini menjelaskan bahwa Sesungguhnya orang-orang yang beriman kepada Allah dan Rasul-Nya adalah bersaudara. Sebab iman yang ada telah menyatuhkan hati mereka. Maka damaikanlah antara kedua saudara kalian demi menjaga hubungan persaudaraan seiman. Jagalah diri kalian dari azab Allah dengan menjalankan perintah-Nya dan menjauhi larangan-Nya, dengan harapan dia akan memberi kalian rahmat berkat ketakwaan kalian.

Perusahaan harus memperhatikan lingkungan kerja setiap karyawannya. Lingkungan kerja dapat mempengaruhi karyawan pada saat ia menjalankan tugas-tugas yang diberikan kepadanya. Dengan adanya lingkungan kerja yang memadai

tentunya akan membuat karyawan betah bekerja, sehingga akan timbul semangat kerja dan gairah kerja karyawan dalam melaksanakan pekerjaannya, maka kinerja karyawan akan meningkat. Sedangkan lingkungan kerja yang tidak memadai dapat mengggangu konsentrasi karyawan dalam melaksanakan pekerjaaannya sehingga menimbulkan kesalahan dalam bekerja dan kinerja karyawan akan menurun.

Dapat dikatakan bahwa, lingkungan kerja merupakan tempat dimana para karyawan tersebut berkerja dalam menjalankan tugas-tugas yang diembankan yang didalamnya terdapat peralatan, tata ruang, dan kondisi fisik yang dapat mempengaruhi dirinya baik secara perseorangan maupun sebagai kelompok. Bila lingkungan kerja ini kurang memenuhi standar kebutuhan bagi karyawannya, hal ini akan membuat mereka tidak betah dalam bekerja, sebaliknya jika lingkungan kerja telah memenuhi standar kebutuhan, maka dapat dipastikan hal ini akan membuat betah para karyawan untuk melakukan aktivitas kerjanya.

Hasil penelitian ini juga sejalan dengan penelitian yang dilakukan oleh Syafrina (2018) yang menyatakan bahwa Variabel lingkungan kerja (X) dengan thitung 6,222 lebih besar dari ttabel 2,042 dengan tingkat signifikan 0,000 lebih kecil dari 0,05. Maka Ho ditolak dan Ha diterima, artinya variabel lingkungan kerja berpengaruh positif dan signifikan terhadap kinerja karyawan pada PT. Bank Syariah Mandiri Kantor Cabang Pembantu Flamboyan Kecamatan Tapung. Dengan demikian penelitian ini sesuai dengan hipotesis penelitian yang menyatakan lingkungan kerja berpengaruh positif dan signifikan terhadap kinerja karyawan Bank Btn kantor cabang Syariah Makassar.

3. Pengaruh Beban Kerja Terhadap Kinerja Karyawan

Berdasarkan hasil perhitungan uji hipotesis secara persial (uji-t), diperoleh nilai signifikansi variabel beban kerja sebesar 0,407 yang artinya nilai tersebut lebih besar dari tingkat signifikansi yang telah ditetapkan sebesar 0,05. Penelitian ini juga memperoleh hasil koefisien regresi variabel beban kerja sebesar 0,047. Sehingga dapat disimpulkan bahwa tidak terdapat pengaruh yang signifikan antara variabel beban kerja dan kinerja karyawan, sehingga hipotesis dalam penelitian ini ditolak.

Menurut Komaruddin (1996) beban kerja adalah suatu proses intuk menentukan jumlah jam kerja seseorang yang dibutuhkan untuk menyelesaikan suatu pekerjaan dalam waktu tertentu.

Beban kerja adalah sekumpulan atau sejumlah kegiatan yang harus diselesaikan oleh suatu unit organisasi atau pemegang jabatan dalam jangka waktu tertentu. Lebih lanjut dikemukakan bahwa pengukuran beban kerja merupakan salah satu teknik manajemen untuk mendapat informasi jabatan, melalui proses penelitian dan pengkajian yang dilakukan secara analisis. Informasi jabatan tersebut dimaksudkan agar dapat digunakan sebagai alat untuk menyempurnakan aparatur baik di bidang kelembagaan ketatalaksanaan dan sumber daya manusia (Menpan, 1997).

Hasil penelitian ini menunjukkan bahwa beban kerja tidak berpengaruh terhadap kinerja karyawan. Beban kerja tidak berpengaruh terhadap kinerja karyawan karena beban kerja yang terlalu berlebihan akan menimbulkan kelelahan baik fisik maupun mental dan reaksi-reaksi emosional seperti sakit

kepala, ganguan pencernaan dan mudah marah. Sedangkan pada beban kerja yang terlalu sedikit dimana pekerjaan yang terjadi pengurangan gerak akan menimbulkan kebosanan dan rasa monoton (Manuaba, 2000).

Hasil penelitian ini juga sejalan dengan temuan pada penelitian yang dilakukan oleh Irawati (2017) yang menyatakan bahwa Indikator pada beban kerja internal berupa umur, kondisi kesehatan, motivasi, dan kepuasan dapat mempengaruhi kinerja karyawan sedangkan Indikator beban kerja eksternal berupa tugas, lingkungan kerja, dan sikap kerja yang tidak berpengaruh terhadap kinerja operator patut mendapatkan perhatian dari pihak perusahaan.

Pengukuran Kerja dilakukan untuk memperoleh informasi mengenai tingkat efektivitas dan efisiensi kerja organisasi berdasarkan banyaknya pekerjaan yang harus diselesaikan dalam jangka waktu satu tahun (Muskamal, 2010).

Adapun ayat Al-Qur’an surah Al-Baqarah ayat 286 tentang beban kerja :

لَا يُكَلِّفُ ٱللَّهُ نَفْسًا إِلَّا وُسْعَهَا ۚ لَهَا مَا كَسَبَتْ وَعَلَيْهَا مَا ٱكْتَسَبَتْ ۗ رَبَّنَا لَا تُؤَاخِذْنَآ
إِن نَّسِينَآ أَوْ أَخْطَأْنَا ۚ رَبَّنَا وَلَا تَحْمِلْ عَلَيْنَآ إِصْرًا كَمَا حَمَلْتَهُۥ عَلَى ٱلَّذِينَ مِن
قَبْلِنَا ۚ رَبَّنَا وَلَا تُحَمِّلْنَا مَا لَا طَاقَةَ لَنَا بِهِۦ ۖ وَٱعْفُ عَنَّا وَٱغْفِرْ لَنَا وَٱرْحَمْنَآ ۚ أَنتَ
مَوْلَىٰنَا فَٱنصُرْنَا عَلَى ٱلْقَوْمِ ٱلْكَٰفِرِينَ ﴿٢٨٦﴾

Terjemahannya :

> “Allah tidak membebani seseorang melainkan sesuai dengan kesanggupannya. Ia mendapat pahala (dari kebajikan) yang diusahakannya dan ia mendapat siksa (dari kejahatan) yang dikerjakannya. (Mereka berdoa): "Ya Tuhan kami, janganlah Engkau hukum kami jika kami lupa atau kami tersalah. Ya Tuhan kami, janganlah Engkau bebankan kepada kami beban yang berat sebagaimana Engkau bebankan kepada orang-orang sebelum kami. Ya Tuhan kami, janganlah Engkau pikulkan kepada kami

> apa yang tak sanggup kami memikulnya. Beri maaflah kami; ampunilah kami; dan rahmatilah kami. Engkaulah Penolong kami, maka tolonglah kami terhadap kaum yang kafir".

Beban kerja karyawan seseorang sudah ditentukan dalam bentuk standar kerja perusahaan menurut jenis pekerjaannya. Beban kerja yang terlalu berat atau ringan akan berdampak pada efisiensi kerja. Beban kerja yang terlalu ringan berarti terjadi kelebihan tenaga kerja , kelebihan ini menyebabkan perusahaan harus menggaji jumlah karyawan lebih banyak dengan produktivitas yang sama sehingga terjadi ketidak efisienan biaya. Sebaliknya jika terjadi kekurangan tenaga kerja sedangkan karyawan yang dipekerjakan sedikit, maka dapat menyebabkan keletihan fisik maupun fsikologis bagi karyawan. Sehingga karyawan tidak produktif akibat terlalu lelah.

Beban kerja adalah suatu kondisi dari pekerjaan dengan uraian tugasnya yang harus diselesaikan pada batas waktu tertentu beban kerja harus diselesaikan sesuai waktu yang ditentukan demi tercapainya tujuan (Munandar 2001). Tanggung jawab yang harus di kerjakan, beban kerja yang berlebihan serta kondisi lingkungan tempat seseorang bekerja merupakan sumber-sumber stres yang dapat mengakibatkan stres kerja dan kinerja karyawan.

Pengukuran beban kerja memberikan beberapa keuntungan bagi organisasi. Cain (2007) menjelaskan bahwa alasan yang sangat mendasar dalam mengukur beban kerja adalah untuk mengkuan-tifikasi biaya mental (*mental cost*) yang harus dikeluarkan dalam melakukan suatu pekerjaan agar dapat memprediksi kinerja sistem dan pekerja. Tujuan akhir dari langkah- langkah tersebut adalah untuk meningkatkan kondisi kerja, memperbaiki desain lingkungan kerja ataupun

menghasilkan prosedur kerja lebih efektif.

Hasil penelitian ini juga sejalan dengan penelitian yang dilakukan oleh Adriansyah (2017) yang menyatakan bahwa hasil uji t variabel beban kerja berpengaruh tidak signifikan terhadap kinerja karyawan pada PT. Mega Auto Central Finance Cabang Langsa. Berbeda halnya dengan penelitian yang dilakukan oleh Sari (2019), dengan hasil penelitian bahwa terdapat pengaruh secara parsial antara variabel beban kerja terhadap kinerja karyawan. Dengan demikian penelitian ini sesuai dengan hipotesis penelitian yang menyatakan beban kerja berpengaruh positif dan tidak signifikan terhadap kinerja karyawan Bank Btn kantor cabang Syariah Makassar.

UNIVERSITAS ISLAM NEGERI
ALAUDDIN
M A K A S S A R

BAB V

PENUTUP

A. Kesimpulan

Berdasarkan hasil dari analisis data yang telah dilakukan dan pembahasan yang telah diuraikan pada bab IV mengenai pengaruh tanggung jawab, lingkungan kerja dan beban kerja terhadap Karyawan Bank BTN Kantor Cabang Syariah Makassar. Maka kesimpulannya sebagai berikut:

1. Berdasarkan hasil dari analisis data menunjukkan bahwa tanggung jawab memiliki pengaruh positif dan signifikan terhadap karyawan Bank BTN Kantor Cabang Syariah Makassar. Hal ini dikarenakan, karyawan merasa senang bekerja sama dengan rekan sekantor. Melalui tanggung jawab yang baik diharapkan pekerjaan akan cepat selesai dan memperoleh hasil yang baik, tanggung jawab menunjukkan tingkat penyelesaian kerja dan kualiatas hasil pekerjaan yang mengarah pada terciptanya efesiensi dan efektivitas dalam menyelesaikan pekerjan.
2. Berdasarkan hasil dari analisis data menunjukkan bahwa lingkungan kerja memiliki pengaruh positif dan signifikan terhadap karyawan Bank BTN Kantor Cabang Syariah Makassar. Hal ini dikarenakan karyawan Bank BTN Cabang Syariah Makassar mampu bekerja di dalam ruangan dengan penerangan yang cukup baik. Artinya bahwa lingkungan kerja akan menentukan kenyamanan seseorang dalam bekerja. Semakin baiknya lingkungan kerja akan mengakibatkan pencapaian kinerja organisasi secara maksimal.

3. Berdasarkan hasil dari analisis data menunjukkan bahwa beban kerja memiliki pengaruh positif dan tidak signifikan terhadap karyawan Bank BTN Kantor Cabang Syariah Makassar. Hal ini dikarenakan karyawan Bank BTN Cabang Syariah Makassar memiliki beban kerja yang terlalu berlebihan sehingga menimbulkan kelelahan baik fisik maupun mental dan reaksi-reaksi emosional seperti sakit kepala, ganguan pencernaan dan mudah marah. Sedangkan pada beban kerja yang terlalu sedikit dimana pekerjaan yang terjadi pengurangan gerak akan menimbulkan kebosanan dan rasa monoton.

B. Saran

Penulis menyadari bahwa penelitian ini masih jauh dari kata sempurna. Oleh sebab itu penulis berharap kepada penelitian selanjutnya untuk lebih menyempurnakan hasil penelitian ini yang tentunya merujuk pada hasil penelitian yang sudah ada dengan harapan supaya penelitian yang dihasilkan dapat lebih baik dari sebelumnya. Melalui tahapan analisis dari penelitian ini maka dapat diberikan saran sebagai berikut:

1. Untuk penelitian selanjutnya diharapkan peneliti dapat menggunakan lebih banyak responden agar hasil penelitian lebih relevan.
2. Dalam memperoleh data penelitian diharapkan tidak hanya melakukan penyebaran kuesioner saja, tetapi memperoleh data secara langsung berupa wawancara dan survei kepada responden agar peneliti memperoleh data yang lebih nyata dan lebih menggambarkan keadaan sebenarnya.
3. Untuk penelitian selanjutnya diharapkan peneliti menambahkan variabel

lainnya dalam mempengaruhi kinerja pegawai, seperti: pengalaman kerja, kedisiplinan, kompensasi, kepuasan kerja, kepemimpinan Dll.

UNIVERSITAS ISLAM NEGERI
ALAUDDIN
M A K A S S A R

DAFTAR PUSTAKA

Adityawarman, Yudha, Bunasor Sanim, Bonar M Sinaga. Pengaruh Beban Kerja terhadap Kinerja Karyawan PT. Bank Rakyat Indonesia (Persero) Tbk Cabang Krekot. *Jurnal Manajemen dan Organisasi*. Vol. 6 No.1. (2015)

Akhmad, Jaenuddin. *Manajemen Perkantoran dan Bisnis.* Jakarta:Lentera Ilmu Cendekia.

Alika. Pengaruh Tanggung Jawab dan Loyalitas Kerja Terhadap Kinerja Karyawan Pada Wisma Grand Kemala Palembang. *Jurnal Media Wahana Ekonomika.* Vol 17. No 3. (2020)

Al-Qur'an dan terjemahannya. Departemen Agama RI. Bandung:Diponegoro. (2008)

Ayosinsu. (2020, 19 April). *Pengertian dan Macam Tanggung Jawab.* Diperoleh 17 Juni 2020, dari http://www.ayoksinau.com/tanggung-jawab/

Bukti, Benjamin., dkk. *Pengembangan Sumber Daya Manusia.* Yogyakarta:Zahir Publishing. (2017)

Chamidah, Siti, dkk. Pengaruh Beban Kerja, Stres Kerja dan Lingkungan Kerja Terhadap Kinerja Karyawan Bagian Produksi PT. INKA Multi Solusi Madiun. *Jurnal Ilmiah Bidang Manajemen dan Bisnis*. Vol. 2. No. 1. (2019)

Chandra, Riny, Dody Adriansyah. Pengaruh Beban Kerja dan Stres Kerja terhadap Kinerja Karyawan pada PT. Mega Auto Central Finance Cabang di Langsa. Jurnal Manajemen dan Keuangan. Vol. 6 No1.(2017)

http://www.Bank.btn.co.id

https://tafsirq.com

Irawati, *et al*. analisis pengaruh beban kerja terhadap kinerja karyawan operator pada *PT. Giken Precision* Indonesia. *Jurnal Inovasi dan Bisnis.* Vol 5. No 1. (2017)

Iswanto. Analisis Hubungan Antara Stres Kerja, Kepribadian dan Kinerja Manajer Bank. Journal JS. Volume 11.1 (2001)

Marnis, Priyono. *Manajemen Sumber Daya Manusia.* Sidoarjo:Zifatama Publisher (2008)

Massie, Rachel Natalya, William A Areros, Wehelmina Rumawas. Pengaruh Stres Kerja terhadap Kinerja Karyawan pada Kantor Pengelolah It Center Manado. *Jurnal Administrasi Umum*. Vol. 6 No. 2.(2008)

Mufidah Zahrotul, Pengaruh Latar Belakang Pendidikan, Beban Kerja, Dan Lingkungan Kerja Non Fisik Terhadap Kinerja Karyawan PT. Bank BNI Syariah Cabang Kediri. *Jurnal Simki-Ekonomi*. Vol. 1 No 5. (2017)

Muhammad, Sri Rahayu, Adolfina, Genita Lumintang. Pengaruh Lingkungan Kerja, Kompensasi, dan Beban Kerja terhadap Kinerja Karyawan pada Dinas Pendapatan Daerah Kota Manado. *Jurnal EMBA.* Vol. 4 No. 1. Hal. 045-055 (2016)

Paramitadewi Kadek Ferrania. Pengaruh Beban Kerja dan Kompensasi Terhadap Kinerja Pegawai Sekertariat Pemerintah Daerah Kabupaten Tabanan. *Jurnal Manajemen*. Vol. 6 No 6. (2017)

Rahmawati, Nela Pima, Bambang Swasto, Arik Prasetya. Pengaruh Lingkungan Kerja Terhadap Kinerja Karyawan (Studi pada Karyawan Kantor Pelayanan Pajak Pratama Malang Utara). Jurnal *Administrasi Umum.* Vol. 8 No. 2. (2014)

Rolos, Jeky K R, Sofia A P Sambul, Wehelmina Rumawas. Pengaruh Beban Kerja terhadap Kinerja Karyawan pada PT. Asuransi Jiwasraya Cabang Manado Kota. *Jurnal Administrasi Bisnis.* Vol. 6 No. 4. (2018)

Sastra, Boy Aulia. Pengaruh Kompetensi Karyawan dan Beban Kerja Terhadap Kinerja Karyawan Bank Danamon Cabang Tuanku Tambusai Pekanbaru. JOM Fekon. Vol. 4 No. 1. (2017)

Siyonto, Sandu, Ali Sodik. 2015. *Dasar Metodologi Penelitian.* Yogyakarta:Literasi Media Publishing

Sugiharjo R. Joko, Friska Aldata. Pengaruh Beban Kerja dan Motivasi Kerja terhadap Kinerja Karyawan BPJS Ketenagakerjaan Cabang Salemba. *Jurnal Ilmiah Manajemen Bisnis*. Vol 4. No 1. (2018)

Sultan, 2000. Pendidikan, Keterampilan, dan Pelatihan Sumber Daya Manusia. PT. Grafindo Persada Nusantara, Jakarta.

Sutoyono. Pengaruh Beban Kerja, Lingkungan Kerja dan Motivasi Terhadap Kinerja Pegawai Pada Dinas Bina Marga Propinsi Sulawesi Tengah. *Jurnal Katalogis*. Vol 4. No 3. (2016)

Suwardi, Wahyudi Amin. Pengaruh Komunikasi, Kedisiplinan, dan Tanggung

Jawab terhadap Kinerja Pegawai di UPT Dina 8 Pendidikan Pulokarto Sukoharjo. *Jurnal Manajemen Sumber Daya Manusia.* 4(2):99-108. (2010)

Syafrina, Nova. Sudarmin Manik. Pengaruh Lingkungan Kerja Terhadap Kinerja Karyawan pada PT. Bank Syariah Mandiri. *Jurnal Lembaga Keuangan dan Perbankan.* Vol. 3 No. 2. (2018)

Wahyudi Amin, Suwardi. Pengaruh Komunikasi, dan Tanggung Jawab Terhadap Kinerja Pegawai Di UPT Dinas Pendidikan Polokarto Sukoharjo. *Jurnal Manajemen Sumber Daya Manusia.* Vol 4. No 2. (2010)

Yusuf, Nurdin. Pengaruh Kepemimpinan, Tanggung Jawab, Kedisiplinan, dan Kerjasama terhadap Kinerja Pegawai di Universitas Gorontalo. *Studi Pembagunan.* Vol.1 No 1. (2018)

UNIVERSITAS ISLAM NEGERI
ALAUDDIN
M A K A S S A R

L A M P I R A N

UNIVERSITAS ISLAM NEGERI
ALAUDDIN
M A K A S S A R

LAMPIRAN 1 : KUIESIONER

Kepada Yth

Saudara (i)/Responden

Di tempat

Assalamualaikum Wr. Wb

Perkenalkan saya Ulya Hatta selaku mahasiswa Universitas Islam Negeri (UIN) Alauddin Makassar sedang melakukan penelitian yang berjudul "Pengaruh Tanggung Jawab, lingkungan kerja dan Beban Kerja Terhadap Kinerja Karyawan (Studi Pada Bank BTN Syariah Cabang Makassar**)** **"** Penelitian ini merupakan rancangan dalam pembuatan skripsi sebagai salah satu prasyaratan dalam penyelesaian program strata satu (S1).

Untuk kepentingan pengumpulan data penelitian ini, saya mengharapkan partisipasi anda dalam menjawab pertanyaan di bawah ini dengan sejujur-jujurnya sesuai dengan pengetahuan, pendapat dan pengalaman yang dimiliki. Adapun data ibu/bapak/saudara(i) hanya untuk keperluan penelitian dan data yang bersifat pribadi akan dijaga kerahasiaannya. Atas partisipasinya saya mengucapkan terima kasih.

Wassallamualaikum Wr.Wb.

Hormat Saya,

Ulya Hatta

LAMPIRAN 1 : IDENTITAS RESPONDEN

A. IDENTITAS RESPONDEN

Nama : .....
Jenis Kelamin : a. Laki-laki

b. Perempuan
Usia : a. 17 – 20 thn

b. thn21 – 25 thn

c. 26 – 30 thn

d. >31
Pendidikan terakhir : .....
Masa Kerja : .....

B. PETUNJUK PENGISIAN

Pilihlah jawaban yang sesuai dengan anda, dengan memberikan tanda (√) pada jawaban yang anda pilih. Skala yang digunakan dalam penelitian ini adalah skala interval dengan nilai 1-7
1 = Sangat Tidak Setuju
2 = Tidak Setuju
3 = Netral
4 = Setuju
5 = Sangat Setuju

UNIVERSITAS ISLAM NEGERI
ALAUDDIN
MAKASSAR

Sangat tidak setuju	1	2	3	4	5	Sangat setuju

C. DAFTAR PERTANYAAN

1. Tanggung Jawab (X1)

No	Pernyataan	SS	S	N	TS	STS
Penggunaan waktu dalam bekerja						
1.	Saya selalu hadir tepat waktu pada jam kerja					
2.	Saya melakukan tugas-tugas kerja sampai selesai setiap harinya					
3.	Saya memanfaatkan waktu yang ada untuk megerjakan tugas-tugas yang kemarin belum selesai					
Kerja sama dengan orang lain dalam bekerja						
4.	Saya senang membantu rekan kerja yang kesulitan dalam bekerja					
5.	Saya senang bekerja sama dengan rekan Sekantor					
6.	Saya senang tiasa mendapat dukungan dari rekan kerja saya					
Integritas						
7.	Saya bekerja dengan terampil					
8.	Saya selalu bekerja dengan baik dan teliti					
9.	Saya selalu berusaha meyelesaikan pekerjaan dengan tepat waktu					

2. Lingkungan Kerja (X2)

No	Pernyataan	SS	S	N	TS	STS
Suasana kerja						
1.	Saya merasa kondisi penerangan (dari listrik maupun dari cahaya matahari) diruangan kerja saya sudah terpenuhi					
2.	Ruangan kerja yang kondusif sehingga dapat konsentrasi dalam pekerjaan					
3.	Saya mampu bekerja di dalam ruangan dengan penerangan yang cukup baik					
Hubungan dengan rekan kerja						
4.	Saya dan teman sekerja saya memiliki satu pemikiran dalam menyelesaikan tugas					

5.	Rekan kerja saya turut membantu pekerjaan saya apabila saya menemui kendala					
6.	Saya selalu menjalin hubungan baik dengan karyawan lain					
Tersediannya fasilitas kerja						
7.	Kantor sering memberikan fasilitas kepada karyawan untuk mendukung kemudahan kerja					
8.	Semua fasilitas yang disediakan disini sesuai dengan kebutuhan karyawan					
9.	Menurut saya fasilitas yang tersedia di kantor memiliki kualitas yang baik untuk mendukung aktivitas karyawan					

3. Beban Kerja (X3)

No	Pernyataan	SS	S	N	TS	STS
Faktor eksternal						
1.	Lingkungan kerja fisik di kantor mendukung saya dalam bekerja					
2.	Pimpinan saya sering mengharuskan setiap karyawan memiliki target kerja baik di dalam maupun luar kantor					
3.	Saya menggunakan jam istirahat untuk mengerjakan tugas kantor					
4.	Jumlah pegawai yang ada saat ini sudah cukup untuk menangani pekerjaan yang ada					
5.	Beban kerja saya sehari-hari sudah sesuai dengan standar pekerjaan saya					
Faktor internal						
6.	Saya semakin bersemangat ketika pimpinan kantor memberikan masukan dan motivasi					
7.	Tugas yang selalu diberikan terkadang sifatnya mendadak dengan jangka waktu yang singkat					
8.	Saya mengerjakan banyak pekerjaan setiap harinya yang harus segera diselesaikan					

4. Kinerja Pegawai (Y)

No	Pernyataan	SS	S	N	TS	STS
Kualitas kerja						
1.	Saya bekerja sesuai dengan target yang ditentukan oleh kantor					
2.	Kualitas kerja saya sesuai dengan Standar Operasional Prosedur (SOP) kantor					
3.	Saya selalu memperhatikan petunjuk yang diberikan atasan dalam menyelesaikan tugas					
Kuantitas Kerja						
4.	Saya menyelesaikan pekerjaan sesuai prosedur yang ditetapkan					
5.	Saya mampu menyelesaikan pekerjaaan yang diberikan					
6.	Saya dapat melebihi volume pekerjaan yang telah ditentukan					
Ketepatan waktu						
7.	Saya menyelesaikan pekerjaan dengan tepat Waktu					
8.	Saya tidak menunda pekerjaan yag diberikan oleh kantor					
9.	Saya cepat dalam bertindak/mengambil keputusan					

UNIVERSITAS ISLAM NEGERI
ALAUDDIN
M A K A S S A R

LAMPIRAN 2 : DOKUMENTASI PENELITIAN

1 2 0 2 1 1 9 3 0 0 1 6 1 1

PEMERINTAH PROVINSI SULAWESI SELATAN
DINAS PENANAMAN MODAL DAN PELAYANAN TERPADU SATU PINTU
BIDANG PENYELENGGARAAN PELAYANAN PERIZINAN

Nomor : **11297/S.01/PTSP/2021**
Lampiran :
Perihal : **Izin Penelitian**

KepadaYth.
Pimpinan PT. BTN Syariah Cab. Makassar

di-
Tempat

Berdasarkan surat Dekan Fak. Ekonomi dan Bisnis Islam UIN Alauddin Makassar Nomor : 357/EB.I/PP.00.0/01/2021 tanggal 21 Januari 2021 perihal tersebut diatas, mahasiswa/peneliti dibawah ini:

N a m a	: **ULYA HATTA**
Nomor Pokok	: 90500116070
Program Studi	: Perbankan Syariah
Pekerjaan/Lembaga	: Mahasiswa(S1)
Alamat	: Jl. H. M. Yasin Limpo No. 36, Samata Gowa

Bermaksud untuk melakukan penelitian di daerah/kantor saudara dalam rangka penyusunan Skripsi, dengan judul :

" PENGARUH TANGGUNG JAWAB, LINGKUNGAN KERJA DAN BEBAN KERJA TERHADAP KINERJA KARYAWAN "

Yang akan dilaksanakan dari : Tgl. ***24 Februari s/d 24 Maret 2021***

Sehubungan dengan hal tersebut diatas, pada prinsipnya kami ***menyetujui*** kegiatan dimaksud dengan ketentuan yang tertera di belakang surat izin penelitian.
Dokumen ini ditandatangani secara elektronik dan Surat ini dapat dibuktikan keasliannya dengan menggunakan ***barcode***,
Demikian surat izin penelitian ini diberikan agar dipergunakan sebagaimana mestinya.

Diterbitkan di Makassar
Pada tanggal : 22 Februari 2021

A.n. GUBERNUR SULAWESI SELATAN
KEPALA DINAS PENANAMAN MODAL DAN PELAYANAN TERPADU SATU PINTU PROVINSI SULAWESI SELATAN
Selaku Administrator Pelayanan Perizinan Terpadu

Dr. JAYADI NAS, S.Sos., M.Si
Pangkat : Pembina Tk.I
Nip : 19710501 199803 1 004

Tembusan Yth
1. Dekan Fak. Ekonomi dan Bisnis Islam UIN Alauddin Makassar di Makassar;
2. *Pertinggal.*

SIMAP PTSP 22-02-2021

Jl.Bougenville No.5 Telp. (0411) 441077 Fax. (0411) 448936
Website : http://simap.sulselprov.go.id Email : ptsp@sulselprov.go.id
Makassar 90231

BUMN UNTUK INDONESIA

Bank BTN
Sahabat Keluarga Indonesia

No. : 225 /S/MKS/Supp/III/2021 Makassar, 8 Maret 2021
Lamp : -
Kepada Yth :
Ibu Ulya Hatta
Di –
Tempat

Perihal : **Izin / Rekomendasi Penelitian**

Menunjuk surat Dinas Penanaman Modal dan Pelayanan Terpadu Satu Pintu No. 11297/S.01/PTSP/2021 Perihal Izin Penelitian pada Tanggal 22 Februari 2021. Maka pada prinsipnya kami dapat menyetujui permohonan tersebut dengan syarat-syarat sebagai berikut :

1. Penelitian dilakukan oleh Mahasiswa dari Universitas Islam Negeri Alauddin Makassar dengan data sebagai berikut :

Nama	: **ULYA HATTA**
Nomor Pokok	: 90500116070
Program Studi	: Perbankan Syariah (S1)

2. Mengupayakan agar pada saat kegiatan Penelitian tidak mengganggu kegiatan operasional Bank.
3. Mentaati peraturan dan ketentuan yang berlaku di Bank BTN Kantor Cabang Syariah Makassar atau Kantor Cabang Pembantu Syariah Panakkukang.
4. Menyerahkan **1 (satu) rangkap hasil kegiatan Penelitian** kepada pihak Bank BTN Kantor Cabang Syariah Makassar.
5. Bersedia dan berjanji menjaga kerahasiaan Bank.
6. Surat izin / rekomendasi ini akan dicabut kembali dan dinyatakan tidak berlaku bila terjadi penyimpangan dalam pelaksanaannya.

Demikian kami sampaikan, atas perhatian dan kerjasamanya diucapkan terima kasih.

PT. BANK TABUNGAN NEGARA (PERSERO), Tbk.
KANTOR CABANG SYARIAH MAKASSAR

DIBANG SYARIAH

Adang Permanasah — Branch Manager
Hasrul — DBM Business

PT. Bank Tabungan Negara (Persero) Tbk.
Kantor Cabang Syariah Makassar
Jl. Jenderal Riyadi No. 78, Makassar 90111 – Indonesia
T : (0411) 3613390 / 3613400
F : (0411) 3620703
E : kcs.makassar@btn.co.id
www.btn.co.id

Dipindai dengan CamScanner

LAMPIRAN 3 : TABULASI DATA

1. Tanggung Jawab

No	Tanggung Jawab									Total
	X1.1	X1.2	X1.3	X1.4	X1.5	X1.6	X1.7	X1.8	X1.9	
1	5	4	4	5	5	5	5	5	5	43
2	5	4	5	5	5	5	5	5	5	44
3	5	5	5	5	5	5	5	5	5	45
4	5	5	5	5	5	5	5	5	5	45
5	5	4	5	5	5	5	4	4	4	41
6	4	5	5	4	5	4	4	5	5	41
7	5	5	5	5	5	5	5	5	5	45
8	5	5	4	5	5	4	4	5	5	42
9	4	4	5	4	5	4	4	4	4	38
10	4	5	5	5	5	5	5	5	5	44
11	4	4	4	4	5	5	4	4	4	38
12	5	5	5	5	5	5	5	5	5	45
13	4	5	5	4	5	5	4	4	4	40
14	5	5	5	5	5	5	5	5	5	45
15	5	5	5	5	5	5	5	5	5	45
16	5	5	5	5	5	4	4	5	5	43
17	4	4	4	5	5	5	5	5	5	42
18	5	4	4	3	4	4	4	4	4	36
19	5	4	5	4	4	5	4	5	5	41
20	5	5	5	5	4	4	4	5	5	42
21	5	5	5	5	5	5	5	5	5	45
22	5	5	5	5	5	5	5	5	5	45
23	5	4	4	5	4	4	4	4	4	38
24	5	5	5	5	5	5	5	5	5	45
25	4	5	5	5	5	5	5	5	5	44
26	5	4	4	4	5	5	5	5	5	42
27	5	5	5	5	5	5	4	5	5	44
28	4	4	5	4	5	5	5	5	5	42
29	5	4	5	4	5	4	4	4	5	40
30	5	3	5	4	4	4	5	5	5	40
31	5	5	5	5	5	5	5	5	5	45
32	5	5	5	5	5	5	5	5	5	45
33	5	5	5	5	5	5	5	5	5	45
34	5	5	5	5	5	5	5	5	5	45
35	5	4	5	4	5	4	4	4	5	40
36	5	5	5	5	5	5	5	5	5	45
37	5	4	4	5	5	5	4	4	5	41
38	5	4	5	5	5	5	5	5	5	44
39	5	5	5	5	5	5	5	5	5	45
40	5	5	5	5	5	5	5	5	5	45
41	5	5	5	5	5	5	5	5	5	45
42	4	5	5	4	5	4	4	5	5	41

43	5	5	5	5	5	5	5	5	5	45
44	3	5	1	5	5	5	4	3	5	36
45	4	4	4	4	4	4	4	4	4	36
46	4	4	4	4	4	4	4	4	4	36
47	4	4	4	5	5	5	5	4	4	40
48	5	5	5	5	5	5	5	5	5	45
49	5	5	5	5	5	5	5	5	5	45
50	4	4	4	4	4	4	4	3	3	34
51	5	5	5	5	5	5	5	5	5	45
52	5	5	5	5	5	5	5	5	5	45
53	4	4	5	5	5	5	4	4	5	41
54	4	4	4	5	5	5	4	5	4	40
55	4	5	5	5	5	5	5	5	5	44
56	5	5	5	4	5	4	4	5	5	42

2. Lingkungan Kerja

No	Lingkungan Kerja									Total
	X2.1	X2.2	X2.3	X2.4	X2.5	X2.6	X2.7	X2.8	X2.9	
1	5	4	5	4	5	5	5	5	5	43
2	5	4	5	5	5	5	5	5	5	44
3	5	5	5	5	5	5	5	5	5	45
4	5	5	5	5	5	5	5	5	5	45
5	5	4	5	5	4	5	5	5	5	43
6	4	3	5	4	5	3	3	3	4	34
7	5	5	5	5	5	5	5	5	5	45
8	5	5	5	5	5	5	5	5	5	45
9	4	4	4	4	4	4	4	4	4	36
10	5	5	5	5	5	5	5	5	5	45
11	4	4	4	4	4	4	4	4	4	36
12	5	5	5	5	5	5	5	5	5	45
13	4	3	4	4	5	5	5	5	4	39
14	5	5	5	4	4	4	4	4	4	39
15	5	5	5	5	5	5	5	5	5	45
16	5	5	5	5	5	5	5	5	5	45
17	4	3	4	5	5	4	4	3	4	36
18	5	4	4	4	4	4	4	4	5	38
19	5	4	5	3	4	4	4	4	4	37
20	4	5	4	5	4	4	4	5	5	40
21	5	5	5	5	5	5	5	5	5	45
22	5	5	5	5	5	5	5	5	5	45
23	4	4	4	3	4	4	4	4	4	35
24	5	5	5	5	5	5	5	5	5	45
25	5	5	5	5	5	5	5	5	5	45
26	5	5	5	5	5	5	5	5	5	45
27	5	5	5	5	5	5	5	5	5	45
28	5	5	5	5	5	5	5	5	4	44
29	4	5	5	4	4	5	5	4	4	40

30	5	5	5	4	4	5	5	5	5	43
31	5	5	5	5	5	5	5	5	5	45
32	5	5	5	5	5	5	5	5	5	45
33	5	5	5	5	5	5	5	5	5	45
34	5	5	5	5	5	5	5	5	5	45
35	4	5	5	4	4	5	5	4	4	40
36	5	5	5	5	5	5	5	5	5	45
37	5	5	5	4	5	5	5	5	5	44
38	4	5	4	5	5	4	4	4	4	39
39	5	3	5	5	5	5	4	4	5	41
40	5	5	5	5	5	5	5	5	5	45
41	5	3	5	5	5	5	4	4	5	41
42	4	3	5	4	5	3	3	3	4	34
43	5	5	5	5	5	5	5	5	5	45
44	3	3	5	5	5	5	5	5	5	41
45	4	4	4	4	4	4	4	4	4	36
46	4	5	4	4	4	4	4	4	3	36
47	5	5	5	5	5	4	4	4	4	41
48	5	5	5	5	5	5	5	5	5	45
49	5	5	5	5	5	5	5	5	5	45
50	4	4	4	3	4	4	2	4	4	33
51	5	5	5	4	5	5	5	5	5	44
52	5	5	5	5	5	5	5	5	5	45
53	5	4	5	4	5	4	4	4	4	39
54	5	5	5	5	5	5	5	5	5	45
55	3	5	5	3	5	3	5	4	4	37
56	5	4	4	4	3	5	3	3	4	35

UNIVERSITAS ISLAM NEGERI
ALAUDDIN
M A K A S S A R

3. Beban Kerja

No	Beban Kerja								Total
	X3.1	X3.2	X3.3	X3.4	X3.5	X3.6	X3.7	X3.8	
1	5	4	4	4	4	5	2	2	30
2	5	3	3	4	5	5	4	5	34
3	5	3	3	5	5	5	3	5	34
4	5	2	2	4	5	5	2	4	29
5	4	1	1	3	2	4	3	5	23
6	4	4	4	3	5	5	3	4	32
7	5	5	5	5	5	5	5	5	40
8	5	3	3	3	5	5	3	5	32
9	4	2	2	4	4	4	2	4	26
10	5	3	3	5	5	5	5	5	36
11	5	4	4	4	5	4	4	4	34
12	5	5	4	5	5	5	1	4	34

13	5	4	4	4	4	4	4	5	34
14	4	4	4	4	4	4	4	5	33
15	5	1	1	5	5	5	5	5	32
16	5	5	5	5	5	5	5	5	40
17	4	1	1	2	4	4	3	4	23
18	4	4	4	3	4	4	4	4	31
19	4	3	3	1	1	5	3	4	24
20	4	5	5	5	5	4	5	5	38
21	5	5	5	5	5	5	5	5	40
22	5	5	5	5	5	5	5	5	40
23	4	2	2	3	4	4	4	4	27
24	5	5	5	5	5	5	5	5	40
25	5	5	5	5	5	5	5	5	40
26	5	1	1	4	4	5	2	2	24
27	5	4	4	4	5	5	3	4	34
28	4	4	4	4	5	5	5	5	36
29	4	5	5	5	5	4	5	4	37
30	5	1	1	3	1	4	5	5	25
31	5	5	5	5	5	5	5	5	40
32	5	5	5	5	5	5	5	5	40
33	5	5	5	5	5	5	5	5	40
34	5	1	1	5	5	5	3	4	29
35	4	5	5	5	5	4	5	4	37
36	5	5	5	5	5	5	5	5	40
37	4	1	1	4	4	4	3	2	23
38	4	1	1	4	4	5	4	4	27
39	5	5	4	5	5	5	5	5	39
40	5	5	5	5	5	5	5	5	40
41	5	5	4	5	5	5	5	5	39
42	4	4	4	3	5	5	3	4	32
43	5	5	5	5	5	5	5	5	40
44	2	1	1	5	5	5	1	3	23
45	4	4	4	4	4	4	4	4	32
46	4	4	4	4	3	4	4	4	31
47	4	4	4	4	4	4	4	4	32
48	5	5	5	5	5	5	5	5	40
49	5	5	5	5	5	5	5	5	40
50	5	2	2	2	2	4	4	4	25
51	5	1	1	5	5	5	2	4	28
52	5	4	4	4	4	5	5	5	36
53	4	3	3	4	4	4	3	4	29
54	5	4	4	4	4	5	4	5	35
55	3	3	3	4	4	5	4	3	29
56	5	5	5	2	5	4	5	5	36

4. Kinerja Karyawan

No	Kinerja Karyawan									Total
	Y.1	Y.2	Y.3	Y.4	Y.5	Y.6	Y.7	Y.8	Y.9	
1	5	5	5	5	5	5	5	5	4	44
2	5	5	5	5	5	5	5	5	5	45
3	5	5	5	5	5	5	5	5	3	43
4	5	5	5	5	5	5	5	5	5	45
5	5	5	5	5	5	5	5	4	4	43
6	4	4	4	4	4	4	4	5	5	38
7	5	5	5	5	5	5	5	5	5	45
8	5	5	5	5	5	5	5	5	5	45
9	4	4	4	4	4	4	4	4	4	36
10	5	5	5	5	5	5	5	5	5	45
11	4	4	4	4	5	4	4	4	4	37
12	5	5	5	5	5	5	5	5	5	45
13	4	5	4	5	4	4	4	5	4	39
14	5	5	5	4	5	4	4	4	5	41
15	5	5	5	5	5	5	5	5	5	45
16	5	5	5	5	5	5	5	5	5	45
17	3	5	4	5	5	5	5	5	4	41
18	4	4	4	4	4	4	4	4	4	36
19	4	5	5	5	4	4	4	4	4	39
20	5	4	5	4	5	5	5	5	5	43
21	5	5	5	5	5	5	5	5	5	45
22	5	5	5	5	5	5	5	5	5	45
23	4	4	4	4	4	4	3	4	4	35
24	5	5	5	5	5	5	1	5	5	41
25	5	5	5	5	5	5	5	5	5	45
26	5	5	5	5	5	4	4	5	5	43
27	5	5	5	5	5	5	5	5	5	45
28	5	5	5	5	5	5	5	5	5	45
29	5	5	5	5	5	5	5	5	5	45
30	5	4	4	5	5	5	5	5	5	43
31	5	5	5	5	5	5	5	5	5	45
32	5	5	5	5	5	5	5	5	5	45
33	5	5	5	5	5	5	5	5	5	45
34	5	5	5	5	5	5	5	5	5	45
35	5	5	5	5	5	5	5	5	5	45
36	5	5	5	5	5	5	1	5	5	41
37	4	4	5	5	5	3	4	5	4	39
38	4	5	5	5	4	3	4	5	5	40
39	5	5	5	5	5	5	5	5	5	45
40	5	5	5	5	5	5	5	5	5	45
41	5	5	5	5	5	5	5	5	5	45
42	4	4	4	4	4	4	4	5	5	38

43	5	5	5	5	5	5	5	5	5	45
44	5	5	5	5	5	5	5	5	3	43
45	4	4	4	4	4	4	4	4	4	36
46	4	4	4	3	4	4	3	4	4	34
47	4	4	4	4	4	4	4	4	4	36
48	5	5	5	5	5	5	5	5	5	45
49	5	5	5	5	5	5	5	5	5	45
50	4	4	4	4	4	4	2	3	3	32
51	5	5	5	5	5	4	5	5	4	43
52	5	5	5	5	5	5	1	5	5	41
53	4	4	4	4	4	4	4	4	4	36
54	4	4	5	5	5	4	1	5	5	38
55	5	5	5	5	5	5	5	5	5	45
56	5	5	5	5	5	5	5	5	5	45

LAMPIRAN 4 : UJI VALIDITAS

A. Tanggung Jawab

Correlations											
		X1.1	X1.2	X1.3	X1.4	X1.5	X1.6	X1.7	X1.8	X1.9	Tanggung Jawab
X1.1	Pearson Correlation	1	.175	.518**	.252	.043	.094	.332*	.502**	.404**	.576**
	Sig. (2-tailed)		.196	.000	.061	.751	.489	.012	.000	.002	.000
	N	56	56	56	56	56	56	56	56	56	56
X1.2	Pearson Correlation	.175	1	.268*	.478**	.456**	.294*	.314*	.447**	.455**	.637**
	Sig. (2-tailed)	.196		.052	.000	.000	.028	.019	.001	.000	.000
	N	56	56	56	56	56	56	56	56	56	56

X1.3	Pearson Correlation	.518**	.261	1	.101	.201	.089	.335*	.609**	.325*	.615**
	Sig. (2-tailed)	.000	.052		.458	.137	.512	.012	.000	.015	.000
	N	56	56	56	56	56	56	56	56	56	56
X1.4	Pearson Correlation	.252	.478**	.101	1	.469**	.604**	.512**	.394**	.426**	.676**
	Sig. (2-tailed)	.061	.000	.458		.000	.000	.000	.003	.001	.000
	N	56	56	56	56	56	56	56	56	56	56
X1.5	Pearson Correlation	.043	.456**	.201	.469**	1	.560**	.385**	.343**	.484**	.605**
	Sig. (2-tailed)	.751	.000	.137	.000		.000	.003	.010	.000	.000
	N	56	56	56	56	56	56	56	56	56	56
X1.6	Pearson Correlation	.094	.294*	.089	.604**	.560**	1	.643**	.337*	.338*	.616**
	Sig. (2-tailed)	.489	.028	.512	.000	.000		.000	.011	.011	.000
	N	56	56	56	56	56	56	56	56	56	56
X1.7	Pearson Correlation	.332*	.314*	.335*	.512**	.385**	.643**	1	.615**	.488**	.755**
	Sig. (2-tailed)	.012	.019	.012	.000	.003	.000		.000	.000	.000
	N	56	56	56	56	56	56	56	56	56	56
X1.8	Pearson	.50	.44	.60	.39	.34	.33	.61	1	.69	.833**

	Correlation	2**	7**	9**	4**	3**	7*	5**		5**	
	Sig. (2-tailed)	.000	.001	.000	.003	.010	.011	.000		.000	.000
	N	56	56	56	56	56	56	56	56	56	56
X1.9	Pearson Correlation	.404**	.455**	.325*	.426**	.484**	.338*	.488**	.695**	1	.749**
	Sig. (2-tailed)	.002	.000	.015	.001	.000	.011	.000	.000		.000
	N	56	56	56	56	56	56	56	56	56	56
Tanggung Jawab	Pearson Correlation	.576**	.637**	.615**	.676**	.605**	.616**	.755**	.833**	.749**	1
	Sig. (2-tailed)	.000	.000	.000	.000	.000	.000	.000	.000	.000	
	N	56	56	56	56	56	56	56	56	56	56
**. Correlation is significant at the 0.01 level (2-tailed).											
*. Correlation is significant at the 0.05 level (2-tailed).											

B. Lingkungan Kerja

Correlations											
		X2.1	X2.2	X2.3	X2.4	X2.5	X2.6	X2.7	X2.8	X2.9	Lingkungan Kerja
X2.1	Pearson Correlati On	1	.406**	.497**	.476**	.261	.605**	.357**	.476**	.591**	.684**
	Sig. (2-tailed)		.002	.000	.000	.052	.000	.007	.000	.000	.000
	N	56	56	56	56	56	56	56	56	56	56
X2.2	Pearson Correlati On	.406**	1	.335*	.299*	.133	.380**	.554**	.583**	.304*	.627**

	Sig. (2-tailed)	.002		.012	.025	.329	.004	.000	.000	.023	.000
	N	56	56	56	56	56	56	56	56	56	56
X2.3	Pearson Correlation	.497**	.335*	1	.393**	.584**	.429**	.569**	.463**	.544**	.684**
	Sig. (2-tailed)	.000	.012		.003	.000	.001	.000	.000	.000	.000
	N	56	56	56	56	56	56	56	56	56	56
X2.4	Pearson Correlation	.476**	.299*	.393**	1	.576**	.595**	.518**	.542**	.640**	.748**
	Sig. (2-tailed)	.000	.025	.003		.000	.000	.000	.000	.000	.000
	N	56	56	56	56	56	56	56	56	56	56
X2.5	Pearson Correlation	.261	.133	.584**	.576**	1	.269*	.492**	.459**	.491**	.607**
	Sig. (2-tailed)	.052	.329	.000	.000		.045	.000	.000	.000	.000
	N	56	56	56	56	56	56	56	56	56	56
X2.6	Pearson Correlation	.605**	.380**	.429**	.595**	.269*	1	.701**	.743**	.681**	.811**
	Sig. (2-tailed)	.000	.004	.001	.000	.045		.000	.000	.000	.000
	N	56	56	56	56	56	56	56	56	56	56
X2.7	Pearson Correlation	.357**	.554**	.569**	.518**	.492**	.701**	1	.814**	.608**	.848**
	Sig. (2-tailed)	.007	.000	.000	.000	.000	.000		.000	.000	.000
	N	56	56	56	56	56	56	56	56	56	56
X2.8	Pearson Correlation	.476**	.583**	.463**	.542**	.459**	.743**	.814**	1	.750**	.881**
	Sig. (2-tailed)	.000	.000	.000	.000	.000	.000	.000		.000	.000

	N	56	56	56	56	56	56	56	56	56	56
X2.9	Pearson Correlation	.591**	.304*	.544**	.640**	.491**	.681**	.608**	.750**	1	.823**
	Sig. (2-tailed)	.000	.023	.000	.000	.000	.000	.000	.000		.000
	N	56	56	56	56	56	56	56	56	56	56
Lingkungan Kerja	Pearson Correlati On	.684**	.627**	.684**	.748**	.607**	.811**	.848**	.881**	.823**	1
	Sig. (2-tailed)	.000	.000	.000	.000	.000	.000	.000	.000	.000	
	N	56	56	56	56	56	56	56	56	56	56
**. Correlation is significant at the 0.01 level (2-tailed).											
*. Correlation is significant at the 0.05 level (2-tailed).											

C. Beban Kerja

Correlations

		X3.1	X3.2	X3.3	X3.4	X3.5	X3.6	X3.7	X3.8	Beban Kerja
X3.1	Pearson Correlation	1	.303*	.285*	.246	.217	.355**	.328*	.449**	.503**
	Sig. (2-tailed)		.023	.033	.068	.107	.007	.014	.001	.000
	N	56	56	56	56	56	56	56	56	56
X3.2	Pearson Correlation	.303*	1	.989**	.377**	.441**	.174	.566**	.460**	.886**
	Sig. (2-tailed)	.023		.000	.004	.001	.200	.000	.000	.000
	N	56	56	56	56	56	56	56	56	56
X3.3	Pearson Correlation	.285*	.989**	1	.354**	.430**	.152	.589**	.458**	.881**
	Sig. (2-tailed)	.033	.000		.007	.001	.264	.000	.000	.000
	N	56	56	56	56	56	56	56	56	56
X3.4	Pearson Correlation	.246	.377**	.354**	1	.668**	.406**	.279*	.234	.627**

	Sig. (2-tailed)	.068	.004	.007		.000	.002	.037	.082	.000
	N	56	56	56	56	56	56	56	56	56
X3.5	Pearson Correlation	.217	.441**	.430**	.668**	1	.437**	.159	.200	.633**
	Sig. (2-tailed)	.107	.001	.001	.000		.001	.241	.139	.000
	N	56	56	56	56	56	56	56	56	56
X3.6	Pearson Correlation	.355**	.174	.152	.406**	.437**	1	.011	.164	.378**
	Sig. (2-tailed)	.007	.200	.264	.002	.001		.938	.226	.004
	N	56	56	56	56	56	56	56	56	56
X3.7	Pearson Correlation	.328*	.566**	.589**	.279*	.159	.011	1	.661**	.710**
	Sig. (2-tailed)	.014	.000	.000	.037	.241	.938		.000	.000
	N	56	56	56	56	56	56	56	56	56
X3.8	Pearson Correlation	.449**	.460**	.458**	.234	.200	.164	.661**	1	.653**
	Sig. (2-tailed)	.001	.000	.000	.082	.139	.226	.000		.000
	N	56	56	56	56	56	56	56	56	56
Beban Kerja	Pearson Correlation	.503**	.886**	.881**	.627**	.633**	.378**	.710**	.653**	1
	Sig. (2-tailed)	.000	.000	.000	.000	.000	.004	.000	.000	
	N	56	56	56	56	56	56	56	56	56

*. Correlation is significant at the 0.05 level (2-tailed).

**. Correlation is significant at the 0.01 level (2-tailed).

D. Kinerja Karyawan

Correlations											
		Y.1	Y.2	Y.3	Y.4	Y.5	Y.6	Y.7	Y.8	Y.9	Kinerja Karyawan
Y.1	Pearson Correlation	1	.655**	.778**	.563**	.741**	.721**	.351**	.523**	.500**	.826**
	Sig. (2-tailed)		.000	.000	.000	.000	.000	.008	.000	.000	.000
	N	56	56	56	56	56	56	56	56	56	56
Y.2	Pearson Correlation	.655**	1	.768**	.789**	.623**	.611**	.362**	.568**	.371**	.807**
	Sig. (2-tailed)	.000		.000	.000	.000	.000	.006	.000	.005	.000
	N	56	56	56	56	56	56	56	56	56	56
Y.3	Pearson Correlation	.778**	.768**	1	.742**	.757**	.503**	.248	.602**	.476**	.803**
	Sig. (2-tailed)	.000	.000		.000	.000	.000	.065	.000	.000	.000
	N	56	56	56	56	56	56	56	56	56	56
Y.4	Pearson Correlation	.563**	.789**	.742**	1	.694**	.530**	.295*	.715**	.372**	.787**
	Sig. (2-tailed)	.000	.000	.000		.000	.000	.027	.000	.005	.000
	N	56	56	56	56	56	56	56	56	56	56
Y.5	Pearson Correlation	.741**	.623**	.757**	.694**	1	.698**	.317*	.638**	.443**	.823**
	Sig. (2-tailed)	.000	.000	.000	.000		.000	.017	.000	.001	.000

	N	56	56	56	56	56	56	56	56	56	56
Y.6	Pearson Correlation	.721**	.611**	.503**	.530**	.698**	1	.378**	.497**	.394**	.771**
	Sig. (2-tailed)	.000	.000	.000	.000	.000		.004	.000	.003	.000
	N	56	56	56	56	56	56	56	56	56	56
Y.7	Pearson Correlation	.351**	.362**	.248	.295*	.317*	.378**	1	.324*	.140	.621**
	Sig. (2-tailed)	.008	.006	.065	.027	.017	.004		.015	.305	.000
	N	56	56	56	56	56	56	56	56	56	56
Y.8	Pearson Correlation	.523**	.568**	.602**	.715**	.638**	.497**	.324*	1	.603**	.772**
	Sig. (2-tailed)	.000	.000	.000	.000	.000	.000	.015		.000	.000
	N	56	56	56	56	56	56	56	56	56	56
Y.9	Pearson Correlation	.500**	.371**	.476**	.372**	.443**	.394**	.140	.603**	1	.605**
	Sig. (2-tailed)	.000	.005	.000	.005	.001	.003	.305	.000		.000
	N	56	56	56	56	56	56	56	56	56	56
Kinerja Pegawai	Pearson Correlation	.826**	.807**	.803**	.787**	.823**	.771**	.621**	.772**	.605**	1
	Sig. (2-tailed)	.000	.000	.000	.000	.000	.000	.000	.000	.000	
	N	56	56	56	56	56	56	56	56	56	56
**. Correlation is significant at the 0.01 level (2-tailed).											
*. Correlation is significant at the 0.05 level (2-tailed).											

LAMPIRAN 5 : UJI REALIBILITAS

1. Tanggung Jawab

Reliability Statistics

Cronbach's Alpha	N of Items
.844	9

2. Lingkungan Kerja

Reliability Statistics

Cronbach's Alpha	N of Items
.898	9

3. Beban Kerja

Reliability Statistics

Cronbach's Alpha	N of Items
.829	8

4. Kinerja Karyawan

Reliability Statistics

Cronbach's Alpha	N of Items
.862	9

UNIVERSITAS ISLAM NEGERI ALAUDDIN MAKASSAR

LAMPIRAN 6 : UJI ASUMSI KLASIK

1. Uji Normalistas

One-Sample Kolmogorov-Smirnov Test

		Unstandardized Residual
N		56
Normal Parameters[a,b]	Mean	.0000000
	Std. Deviation	2.25908925
Most Extreme Differences	Absolute	.109
	Positive	.101
	Negative	-.109
Test Statistic		.109
Asymp. Sig. (2-tailed)		.094[c]

a. Test distribution is Normal.

b. Calculated from data.

c. Lilliefors Significance Correction.

2. Uji Multikolineritas

Coefficients[a]

Model		Collinearity Statistics	
		Tolerance	VIF
1	Tanggung Jawab	.464	2.157
	Lingkungan Kerja	.520	1.922
	Beban Kerja	.715	1.398

a. Dependent Variable: Kinerja Pegawai

3. Uji Heteroskedastisitas

Coefficients[a]

Model		Unstandardized Coefficients B	Unstandardized Coefficients Std. Error	Standardized Coefficients Beta	t	Sig.
1	(Constant)	8.822	2.839		3.107	.003
	Tanggung Jawab	-.166	.097	-.328	-1.714	.092
	Lingkungan Kerja	.004	.071	.010	.056	.955
	Beban Kerja	-.009	.042	-.035	-.227	.822

a. Dependent Variable: ABS_RES

4. Uji Autokorelasi

Runs Test

Unstandardized Residual

Test Value[a]	.01130
Cases < Test Value	22
Cases >= Test Value	34
Total Cases	56
Number of Runs	23
Z	-1.334
Asymp. Sig. (2-tailed)	.182

a. Median

LAMPIRAN 7 : ANALISIS REGRESI BERGANDA

1. Analisis Regresi Berganda

Coefficients[a]

Model		Unstandardized Coefficients B	Unstandardized Coefficients Std. Error	Standardized Coefficients Beta	t	Sig.
1	(Constant)	2.150	4.453		.483	.631
	Tanggung Jawab	.609	.152	.497	4.004	.000
	Lingkungan Kerja	.302	.111	.318	2.719	.009
	Beban Kerja	.047	.065	.072	.722	.473

a. Dependent Variable: Kinerja Pegawai

2. Uji Determinasi (R^2)

Model Summary[b]

Model	R	R Square	Adjusted R Square	Std. Error of the Estimate
1	.793[a]	.629	.607	2.323

a. Predictors: (Constant), Beban Kerja, Lingkungan Kerja, Tanggung Jawab

b. Dependent Variable: Kinerja Pegawai

UNIVERSITAS ISLAM NEGERI
ALAUDDIN
M A K A S S A R

LAMPIRAN 7 : UJI HIPOTESIS

1. Uji Simultan (Uji T)

Coefficients[a]

Model		Unstandardized Coefficients		Standardized Coefficients	t	Sig.
		B	Std. Error	Beta		
1	(Constant)	2.150	4.453		.483	.631
	Tanggung Jawab	.609	.152	.497	4.004	.000
	Lingkungan Kerja	.302	.111	.318	2.719	.009
	Beban Kerja	.047	.065	.072	.722	.473

a. Dependent Variable: Kinerja Pegawai

UNIVERSITAS ISLAM NEGERI
ALAUDDIN
M A K A S S A R

RIWAYAT HIDUP

Ulya Hatta yang biasa di panggil Ulya, dilahirkan di Abbokongang Sidrap Pada tanggal 02 Juli 1998. Penulis merupakan anak ke 3 (ketiga) dari 4 (empat) bersaudara. Buah hati dari pasangan Bapak Muh. Hatta dan Ibunda Hasnah. Penulis memulai pendidikan pada tahun 2004-2010 di SD Negeri 5 Kulo. Kemudian melanjutkan pendidikan SMP di SMP Negeri 4 Baranti pada tahun 2010-2013 dan melanjutkan SMA di SMA Negeri 2 Panca Rijang Pada tahun 2013-2016. Pada tahun 2016 Penulis melanjutkan pendidikan di Universitas Islam Negeri (UIN) Alauddin Makassar di Fakultas Ekonomi dan Bisnis Islam pada program S1 Jurusan Perbankan Syariah.

UNIVERSITAS ISLAM NEGERI
ALAUDDIN
M A K A S S A R