

**STUDI ANALISIS TINGKAT INTENSITAS CURAH HUJAN
BERDASARKAN DISTRIBUSI *LOG PEARSON TYPE III*
DI KOTA MASAMBA**



SKRIPSI

Diajukan Untuk Memenuhi Salah Satu Syarat Meraih Gelar
Sarjana Sains pada Jurusan Fisika Fakultas Sains dan Teknologi
Universitas Islam Negeri Alauddin Makassar

Oleh:

UMRAH
60400117048

UNIVERSITAS ISLAM NEGERI
ALAUDDIN
M A K A S S A R

**FAKULTAS SAINS DAN TEKNOLOGI
UIN ALAUDDIN MAKASSAR
2021**

PERNYATAAN KEASLIAN SKRIPSI

Mahasiswa yang bersangkutan tangan di bawah ini:

Nama : Umrah
NIM : 60400117048
Tempat/ Tgl Lahir : Sampano, 18 Agustus 1999
Jurusan : Fisika
Fakultas/Program : Sains dan Teknologi
Alamat : Jl.H.Yasin Limpo, Kelurahan Romang Polong Kecamatan
Somba Opu, Kabupaten Gowa
Judul Skripsi : Studi Analisis Tingkat Intensitas Curah Hujan
Berdasarkan Distribusi Log Pearson Type III di Kota
Masamba

Menyatakan dengan sesungguhnya dan penuh kesadaran bahwa skripsi ini benar adalah hasil karya sendiri. Jika dikemudian hari terbukti bahwa ia merupakan duplikat, tiruan, plagiat, atau dibuat oleh orang lain, sebagian atau seluruhnya, maka skripsi ini dan gelar yang diperoleh karenanya batal demi hukum.

Gowa, 15 November 2021

UMRAH
60400117048

PERSETUJUAN PEMBIMBING

Kepada

Yth. Ketua Jurusan Fisika

Fakultas Sains dan Teknologi

UIN Alauddin Makassar

Assalamualaikum wr.wb

Setelah membaca, meneliti, memberikan petunjuk dan mengoreksi serta mengadakan perbaikan seperlunya, maka kami selaku pembimbing berpendapat bahwa skripsi saudara:

Nama : Umrah

Nim : 60400117048

Judul Skripsi : Studi Analisis Tingkat Intensitas Curah Hujan

Berdasarkan Distribusi Log Pearson Type III di Kota

Masamba

Sudah dapat diajukan kepada Jurusan Fisika Fakultas Sains dan Teknologi untuk diseminarkan. Atas perhatiannya, kami ucapkan terima kasih.

Samata, 10 November 2021

Dosen Pembimbing I



Mah. Saïd L., S.Si., M.Pd.
NIP 19830904 200912 1 005

Dosen Pembimbing II

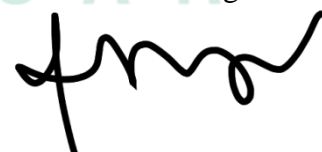

Rahmaniah, S.Si., M.Si.
NIP 19800213 200901 2 001

PENGESAHAN SKRIPSI

Skripsi yang berjudul, “Studi Analisis Tingkat Intensitas Curah Hujan Berdasarkan Distribusi Log Pearson Type III di Kota Masamba”, yang disusun oleh Umrah, Nim: 60400117048, mahasiswa Jurusan Fisika pada Fakultas Sains dan Teknologi UIN Alauddin Makassar, telah diuji dan dipertahankan dalam sidang *Munaqasyah* yang diselenggarakan pada hari Senin, tanggal 15 November 2021 M bertepatan dengan 10 Rabi’ul Akhir 1443 H, dinyatakan dapat diterima sebagai salah satu syarat untuk meraih gelar sarjana dalam ilmu Sains dan Teknologi, Jurusan Fisika (dengan beberapa perbaikan).

Gowa, 15 November 2021 M
10 Rabi’ul Akhir 1443 H

DEWAN PENGUJI

Ketua	: Prof. Dr. Muh. Halifah Mustami, M.Pd	(.....)
Sekretaris	: Ihsan, S.Pd., M.Si	(.....)
Penguji I	: Ayusari Wahyuni, S.Si., M.Sc	(.....)
Penguji II	: Dr. Sohra, M. Ag	(.....)
Pembimbing I	: Muh Said L, S.Si., M.Pd	(.....)
Pembimbing II	: Rahmaniah, S.Si., M.Si	(.....)

Diketahui Oleh:

Dekan Fakultas Sains dan Teknologi
UIN Alauddin Makassar

Prof. Dr. Muh. Halifah Mustami, M.Pd
NIP. 19710412 200003 1 001

KATA PENGANTAR

Alhamdulillah puji syukur saya panjatkan kehadirat Allah swt karena atas rahmat, hidayah dan karunia-Nya sehingga penulis dapat menyelesaikan serta menyusun skripsi sebagai salah satu syarat memperoleh gelar sarjana stara satu prograss studi Fisika di Universitas Islam Negeri Alauddin Makassar, dengan judul “**Studi Analisis Tingkat Intensitas Curah Hujan Berdasarkan Distribusi Log Pearson Type III di Kota Masamba** ”. Skripsi ini dapat terselesaikan secara bertahap dengan baik dan penulis menyadari bahwa skripsi ini masih jauh dari kesempurnaan baik dari segi sistematika penulisan maupun dari bahasanya. Oleh karena itu, kritikan dan saran yang bersifat membangun senantiasa penulis harapkan guna untuk terus penyempurnaannya.

Penulis menyampaikan terima kasih kepada Ayahanda tercinta **Haeruddin** dan ibunda tercinta **Nurdiani (Alm)** selaku orang tua dan **Darnawati., S.E** selaku keluarga yang segenap hati dan jiwanya mencurahkan kasih sayang serta doanya yang tiada henti-hentinya demi kebaikan dan keberhasilan penulis sehingga penulis dapat menyelesaikan skripsi ini. .

Selain kepada orang tua dan keluarga, penulis juga mengucapkan rasa hormat dan banyak terima kasih kepada Bapak **Muh. Said L., S.Si., M.Pd** selaku pembimbing I dan Ibu **Rahmaniah, S.Si., M.Si** selaku pembimbing II yang dengan penuh ketulusan dalam mencurahkan ilmu dan waktu untuk membimbing penulis serta mendengarkan segala keluh-kesah penulis dengan penuh kesabaran dalam menyelesaikan skripsi ini.

Penulis juga menyadari bahwa dalam penyusunan skripsi ini dapat terselesaikan berkat bantuan dari berbagai pihak dalam penyelesaian skripsi ini.

Untuk itu penulis menyampaikan ucapan terima kasih kepada:

1. Bapak **Prof. Drs. Hamdan Juhannis, M.A, Ph.D** selaku Rektor Universitas Islam Negeri (UIN) Alauddin Makassar beserta Wakil Rektor I, Wakil Rektor II dan Wakil Rektor III.
2. Bapak **Prof. Dr. Halifah Mustamin, M.Pd** selaku Dekan Fakultas Sains dan Teknologi beserta Wakil Dekan I, Wakil Dekan II dan Wakil Dekan III .
3. Bapak **Ihsan, S.Pd., M.Si** selaku Ketua Jurusan Fisika, Fakultas Sains dan Teknologi UIN Alauddin Makassar.
4. Bapak **Muh. Said L., S.Si, M.Pd** selaku Sekretaris Jurusan Fisika, Fakultas Sains dan Teknologi UIN Alauddin Makassar.
5. Ibu **Ayusari Wahyuni., S.Si., M.Sc** selaku penguji I dan ibu **Dr. Sohra M.Ag** selaku penguji II yang senantiasa memberikan masukan kepada penulis untuk perbaikan skripsi ini.
6. Ibu **Rahmaniah., S.Si, M.Si** selaku Kepala Laboratorium Jurusan Fisika, Fakultas Sains dan Teknologi UIN Alauddin Makassar.
7. Ibu **Hernawati., S.Pd., M.Fis** selaku Penasehat Akademik yang telah sabar membimbing dan memberikan masukan akademik kepada penulis.
8. Bapak dan Ibu Dosen Jurusan Fisika yang telah segenap hati memberikan banyak ilmu kepada penulis, sehingga penulis dapat menyelesaikan skripsi ini.
9. Seluruh **Staf Akademik** Fakultas Sains dan Teknologi UIN Alauddin Makassar.

10. Ibu **Hadiningsih., S.E** selaku staf akademik Jurusan Fisika yang telah membantu penulis dalam menyelesaikan administrasi persuratan penulis sejak menjadi mahasiswa baru hingga selesai.
11. Bapak **Abdul Mun'im., S.T.**, Bapak **Muhtar., S.T.**, Bapak **Ahmad Yani., S.Si.**, dan Ibu **Nurhaisah., S.Si.**, sebagai Laboran di Laboratorium Jurusan Fisika Fakultas Sains dan Teknologi yang telah membimbing selama praktikum
12. Bapak **Afnan** selaku Staf Balai Badan Meteorologi Klimatologi dan Geofisika (BBMKG) Wilayah IV Makassar yang telah membantu dalam pengambilan data sekunder kepada penulis sehingga proses penelitian skripsi ini.
13. Kepada **Andri, Indra, Randi, Idran dan Fariq** selaku saudara kandung serta **Muharni** selaku keluarga penulis yang memberikan motivasi dan dorongan semangat dalam menyelesaikan skripsi ini.
14. Kepada Sahabat Magang di **Georesearch Indonesia** yaitu **nidya, fajriani, sitti tohira, dhila, rusdin, adrian, musa, mommo dan waqiah** yang telah membantu penulis dalam penyelesaian penulisan skripsi ini.
15. Kepada sahabat-sahabat **Intensitas** angkatan 2017 yang telah banyak membantu penulis dalam masa studi dan penyusunan hingga penyelesaian skripsi ini serta keluarga besar Sains Fisika baik yang telah berpartisipasi selama masa studi penulis.

Penulis mengucapkan banyak terima kasih dan penghargaan setinggi-tingginya. Semoga bernilai ibadah, amal jariyah dan semoga Allah swt memberikan balasan yang berlipat ganda dan kepada semuanya, Amiin Ya Rabbal Alamiin.

Gowa, 15 November 2021

Penulis,

UMRAH
60400117048



UNIVERSITAS ISLAM NEGERI
ALAUDDIN
M A K A S S A R

DAFTAR ISI

LEMBAR SAMPUL.....	i
PERNYATAAN KEASLIAN SKRIPSI.....	ii
PERSETUJUAN PEMBIMBING	iii
PENGESAHAN SKRIPSI	iv
KATA PENGANTAR	iv
DAFTAR ISI.....	ix
DAFTAR GAMBAR	xi
DAFTAR TABEL.....	x
DAFTAR SIMBOL	xiii
DAFTAR LAMPIRAN.....	xiv
ABSTRAK.....	xv
ABSTRACT.....	xvi
BAB I PENDAHULUAN.....	1
A. Latar Belakang	1
B. Rumusan Masalah.....	4
C. Tujuan Penelitian	4
D. Ruang Lingkup Penelitian	5
E. Manfaat Penelitian.....	5
BAB II TINJAUAN TEORETIS	7
A. Gambaran Umum Wilayah Kota Masamba.....	7
B. Bencana Banjir	9

C. Tipe Banjir.....	11
D. Curah Hujan	13
E. Siklus Hidrologi	15
F. Analisis Curah Hujan	17
G. Intensitas Curah Hujan.....	28
H. Perspektif Al-Qur'an tentang Fenomena Banjir.....	28
BAB III METODOLOGI PENELITIAN	32
A. Waktu dan Lokasi Penelitian.....	32
B. Alat dan Bahan Penelitian.....	32
C. Prosedur Penelitian.....	33
D. Diagram Alir Penelitian	37
BAB IV HASIL DAN PEMBAHASAN	39
A. Hasil Penelitian	39
B. Pembahasan	50
BAB V KESIMPULAN.....	53
A. Kesimpulan.....	53
B. Saran.....	Error! Bookmark not defined.
DAFTAR PUSTAKA	54
LAMPIRAN-LAMPIRAN	60
RIWAYAT HIDUP	78

DAFTAR GAMBAR

Gambar	Keterangan	Halaman
2.1	Peta Administrasi Kota Masamba	7
2.2	Longsor Tebing Sungai yang menyebabkan Alur Sungai terbungung	11
2.3	Siklus Hidrologi	16
2.4	Perhitungan Curah Hujan <i>Poligon Thiessen</i>	19
3.1	Peta Lokasi Penelitian	32
4.1	Grafik Curah Hujan Maksimum	40
4.2	Kurva Intensitas Durasi Frekuensi (IDF) <i>Monobebe</i>	51

UNIVERSITAS ISLAM NEGERI
ALAUDDIN
M A K A S S A R

DAFTAR TABEL

Tabel	Keterangan	Halaman
2.1	Kriteria Intensitas Curah Hujan	14
2.2	Pedoman Umum Penggunaan Distribusi	32
4.1	Perhitungan Parameter Statistik Distribusi Curah Hujan Statistik	41
4.3	Perhitungan Uji Sebaran <i>Chi-Kuadrat</i> (X^2)	44
4.4	Perhitungan Uji Sebaran <i>Smirnov-Kolmogorov</i>	45
4.5	Resume Perhitungan Uji Sebaran Distribusi	45
4.6	Perhitungan Metode <i>Log Perason Type III</i>	46
4.7	Perhitungan Curah Hujan Rencana Metode <i>Log Pearson Type III</i>	47
4.8	Perhitungan Intensitas Curah Hujan Metode <i>Mononobe</i>	49

DAFTAR SIMBOL

Ck	Koefisien Kurtosis
Cs	Koefisien Kemencengan “ <i>Skewness</i> ”
Cv	Koefisien Variasi
DK	Derajat Kebebasan
EF	Nilai yang diharapkan
EO	Nilai yang diamati
K	Jumlah Kelas
N	Jumlah Data
Kt	Variabel Reduksi
K	$1+3,33 \text{ Log } n$
Log X	Harga Rata-Rata dari Data
m	Nomor Urut dari Nomor Kecil ke Besar
P	Faktor Keterikatan
Pe	Peluang Empiris
Pt	Peluang Teoritis
R	Curah Hujan Harian Maksimum Bulanan
Sd	Standar Deviasi
X	Nilai Rata-Rata
Sx	Simpangan Baku

DAFTAR LAMPIRAN

Lampiran	Keterangan	Halaman
1	Data Iklim	59
2	Daftar Tabel	63
3	Pengolahan Data Curah Hujan	66
4	Peta	75



ABSTRAK

Nama : Umrah
Nim : 60400117048
Judul : **Studi Analisis Tingkat Intensitas Curah Hujan Berdasarkan Distribusi Log Pearson Type III Di Kota Masamba**

Telah dilakukan penelitian yang bertujuan untuk mengetahui tingkat intensitas curah hujan berdasarkan distribusi *Log Person Type III* di Kota Masamba. Pada penelitian ini digunakan data sekunder berupa data curah hujan harian tahun 2010-2020 yang diperoleh dari BMKG Wilayah IV Makassar. Metode perhitungan curah hujan harian maksimum rencana menggunakan jenis distribusi yang sesuai yaitu *Log Pearson Type III* dengan curah hujan rencana periode ulang 2, 5, 10, 25, 50 dan 100 tahun. Hasil penelitian menunjukkan bahwa curah hujan rencana tiap periode ulang yaitu 62.38 mm, 102.00 mm, 141.09 mm, 211.78 mm, 284.95 mm dan 380.85 mm. Dan berdasarkan kurva intensitas durasi frekuensi (IDF), hujan dengan intensitas yang tinggi di kota Masamba berlangsung dalam waktu yang cepat yaitu 1-6 jam pada setiap periode ulang. Besarnya curah hujan pada periode ulang 2 tahun dapat menyebabkan banjir dengan curah hujan yang sama pada tahun 2020 sedangkan untuk periode ulang 5, 10, 25, 50 dan 100 maka akan menyebabkan banjir yang lebih besar dibandingkan banjir yang terjadi pada tahun 2020 .

Kata Kunci: *Banjir, Hujan, Intensitas Curah Hujan dan Log Pearson Type III.*

UNIVERSITAS ISLAM NEGERI
ALAUDDIN
M A K A S S A R

ABSTRACT

Nam : Umrah
Nim : 60400117048
Title : **Analysis Of Rainfall Intensity Levels Based On The Distribution Of Pearson Type III Logs In Masamba City**

Research has been conducted that aims to find out the level of rainfall intensity based on the distribution of Person Type III Log in Masamba City. In this study used secondary data in the form of daily rainfall data in 2010-2020 obtained from BMKG region IV Makassar. The plan's daily rainfall calculation method uses the appropriate type of distribution is obtained, Pearson Type III Log with repeat periods of 2, 5, 10, 25, 50 and 100 years. The result showed that in rainfall plan of each re-period was 62.38 mm, 102.00 mm, 141.09 mm, 211.78 mm, 284.95 mm and 380.85 mm. And based on the intensity duration frecuency (IDF) curve, the rain with high intensity in Masamba city lasts in a fast time of 1-6 hours at each re-period. The amount of rainfall in the 2 year repeat period can cause flooding with the same rainfall in 2020 while for repeat periods of 5, 10, 25, 50 and 100 years it will cause greater flooding than floods that occur in 2020.

Keywords: *Flooding, Rain, Rainfall Intensity and Log Pearson Type III.*

UNIVERSITAS ISLAM NEGERI
ALAUDDIN
M A K A S S A R

BAB I

PENDAHULUAN

A. Latar Belakang

Banjir merupakan salah satu bencana hidrometeorologi yang paling sering terjadi. Bencana hidrometeorologi adalah bencana yang diakibatkan oleh rusaknya sistem dalam siklus hidrologi, sehingga mempengaruhi kestabilan kondisi iklim dan cadangan air di permukaan bumi (Abdul, 2020). Parameter iklim yang paling berpengaruh terhadap banjir ialah curah hujan. Curah hujan merupakan banyaknya air yang jatuh di tanah datar pada kurun saat tertentu. Curah hujan suatu wilayah memiliki pengaruh yang sangat besar terhadap faktor topografi wilayah.

Intensitas curah hujan merupakan tinggi atau kedalaman air hujan persatuan waktu. Curah hujan dengan intensitas sangat tinggi biasanya didapatkan pada curah hujan konvektif. Lamanya curah hujan dengan intensitas yang tinggi adalah faktor utama lain yang menentukan resiko bencana banjir. Banjir menjadi masalah pada musim hujan karena daya dukung daerah aliran sungai (DAS) terhadap hujan yang turun sudah tidak mampu. Banjir juga dipengaruhi oleh perubahan tata guna lahan, pemanfaatan bantaran sungai buat pemukiman serta keperluan industry dan rusaknya DAS (wilayah aliran sungai) serta lain sebagainya. insiden banjir menjadi salah satu bencana yg memiliki frekuensi yg begitu besar dan mengakibatkan kerugian yang relatif besar. Kondisi ini banyak terjadi pada kota besar di Indonesia.

Masamba sebagai ibukota kabupaten Luwu Utara, secara geografis terletak di ujung utara provinsi Sulawesi Selatan atau berada di tengah Pulau Sulawesi dan di antara 20°30'45"- 2°37'30" LS dan 119°41'15" - 12°43'11" BT dengan luas wilayah $\pm 7.843,57 \text{ km}^2$. Berada pada ketinggian 50-300 m di atas permukaan laut dengan topografi yang terdiri dari wilayah pesisir, dataran rendah, dataran tinggi maupun wilayah pegunungan. Pada tahun 2017, bencana banjir terjadi sebanyak 44 kali yang tersebar di empat kecamatan, kejadian tersebut disebabkan oleh tingginya curah hujan dengan total nilai curah hujannya mencapai lebih 4000 mm dimana nilai curah hujan bulanan terendah mencapai kurang dari 190 mm. Dalam kurun waktu 5 tahun (2013-2017) nilai curah hujan bulanan menunjukkan dikisaran angka 100-600 mm.

Berdasarkan informasi dari beberapa media bahwa bencana banjir yang melanda Masamba pada hari minggu tanggal 13 Juli 2020 menurut Badan Meteorologi Klimatologi dan Geofisika (BMKG) menjelaskan bahwa berdasarkan hasil pengamatan curah hujan dan satelit cuaca mencatat bahwa adanya intensitas curah hujan sedang hingga lebat di wilayah Masamba dan sekitarnya serta adanya pertumbuhan awan *cumulonimbus* (Cb) pada hari kejadian terutama di siang dan sore hari di wilayah masamba sehingga menjadi pemicu terjadinya bencana banjir bandang. Dimensi kejadian banjir menjadi lebih besar akibat adanya pembukaan lahan di hulu DAS (Daerah Aliran Sungai) Balease.

Menurut berita yang dilansir oleh (www.tirtod.id 16 juli 2020), bahwa telah terjadi banjir bandang yang mengakibatkan putusnya jembatan antar desa dan jalan raya lintas provinsi tertimbun tanah setinggi 1-4 meter. Menurut Badan

Penanggulangan Bencana Daerah (BPBD) setempat, sebanyak 256 keluarga (655 jiwa) mengungsi dan 4.202 keluarga (15,994 jiwa) terdampak banjir. Kerugian harta benda yang tercatat antara lain sebanyak 4.940 unit rumah terendam, 10 unit hanyut, 213 unit rumah terkubur lumpur (pasir) dan rusaknya berbagai bangunan dan dinyatakan 30 orang meninggal dunia. Berdasarkan kejadian tersebut maka perlu dilakukan analisis distribusi frekuensi curah hujan.

Salah satu metode analisis yang digunakan dalam pendugaan curah hujan adalah analisis distribusi frekuensi curah hujan. Analisis frekuensi adalah prosedur memperkirakan frekuensi suatu kejadian pada masa lalu atau masa yang akan datang. Prosedur tersebut dapat digunakan untuk menentukan hujan rancangan dalam berbagai kala ulang berdasarkan distribusi yang sesuai. Analisis frekuensi dapat dilakukan dengan seri data yang diperoleh dari hasil rekaman data hujan. Analisis ini sering dianggap sebagai analisa yang paling baik karena dilakukan terhadap data yang terukur langsung yang tidak melewati pengalihragaman terlebih dahulu.

Pada analisa frekuensi ada beberapa jenis distribusi yaitu distribusi normal, distribusi log normal, distribusi *gumbel*, distribusi log *pearson type III* serta uji kesesuaian *chi-kuadrat* dan uji *smirnov-kolmogorov* yang digunakan. Penggunaan distribusi yang dipergunakan akan berpengaruh terhadap perkiraan hujan untuk kala ulang tertentu.

Beberapa penelitian mengenai analisis curah hujan telah dilakukan sebelumnya antara lain oleh Sutopo Purwo Nugroho (2008), tentang analisis curah hujan penyebab banjir besar di Jakarta pada awal bulan Ferbruari 2007. Hasil

penelitiannya menunjukkan bahwa bencana banjir tersebut disebabkan oleh adanya curah hujan yang tinggi dengan hasil analisis frekuensi curah hujan dengan rata-rata curah hujan 142,5 mm/hari. Wahyu Samsuddin (2016), tentang analisis statistik dalam pendugaan curah hujan studi kasus di DAS Ciliwung hulu menyimpulkan bahwa pola distribusi tepat yang digunakan pada DAS (Daerah Aliran Sungai) Ciliwung Hulu yaitu distribusi Gumbel dengan nilai curah hujannya sebesar 70,98 mm.

Dari beberapa penelitian sebelumnya di atas yang berkaitan dalam bencana banjir maka telah dilakukan penelitian yang sama. Akan tetapi, perbedaan studi yang dilakukan ini di kota Masamba adalah terletak pada lokasi studinya karena bencana yang melanda kota Masamba sebagai salah satu bencana banjir yang cukup ekstrim. Berdasarkan uraian di atas, maka penulis melakukan penelitian sebagai tugas akhir dengan judul: *“Studi Analisis Tingkat Intensitas Curah Hujan Berdasarkan Distribusi Log Pearson Type III Di Kota Masamba”*.

B. Rumusan Masalah

Rumusan masalah pada penelitian ini adalah bagaimana tingkat intensitas curah hujan berdasarkan berdasarkan distribusi *Log Pearson Type III* di Kota Masamba?

C. Tujuan Penelitian

Tujuan pada penelitian ini adalah untuk mengetahui tingkat intensitas curah hujan berdasarkan distribusi *Log Pearson Type III* di Kota Masamba.

D. Ruang Lingkup Penelitian

Ruang lingkup yang diamati pada penelitian ini adalah sebagai berikut:

1. Penelitian ini dilakukan di kota Masamba Kabupaten Luwu Utara dengan titik koordinat $2^{\circ}30'45''$ - $2^{\circ}37'30''$ LS dan $119^{\circ}41'15''$ - $121^{\circ}43'11''$ BT.
2. Data yang digunakan berupa data curah hujan tahun 2010-2020 sebagai data sekunder yang diperoleh Badan Meteorologi Klimatologi dan Geofisika (BMKG) Wilayah IV Makassar.
3. Digunakan analisa distribusi *Log Pearson Type III* untuk analisis curah hujan rencana.
4. Digunakan metode *mononobe* untuk menghitung intensitas curah hujan.
5. Jumlah data curah hujan yang digunakan sebanyak 11 tahun dengan kala ulang curah hujan rencana 2, 5, 10, 25, 50 dan 100 tahun.
6. Pengolahan data dilakukan dengan menggunakan *Microsoft Office Word 2010, Microsoft Excel, dan Arcgis 10.1.*

E. Manfaat Penelitian

Manfaat yang diperoleh pada penelitian ini adalah sebagai berikut:

1. Masyarakat
Memberikan informasi kepada masyarakat mengenai tingkat-tingkat intensitas curah hujan sehingga dapat meningkatkan kewaspadaan terhadap bencana banjir.

2. Mahasiswa

Menambah informasi mengenai penentuan analisis tingkat intensitas curah hujan yang dapat dijadikan sebagai referensi untuk penelitian selanjutnya.

3. Pemerintah

Memberikan informasi kepada para perencana dan pengambil kebijakan dalam menetapkan program perancangan saluran drainase di Kota Masamba.

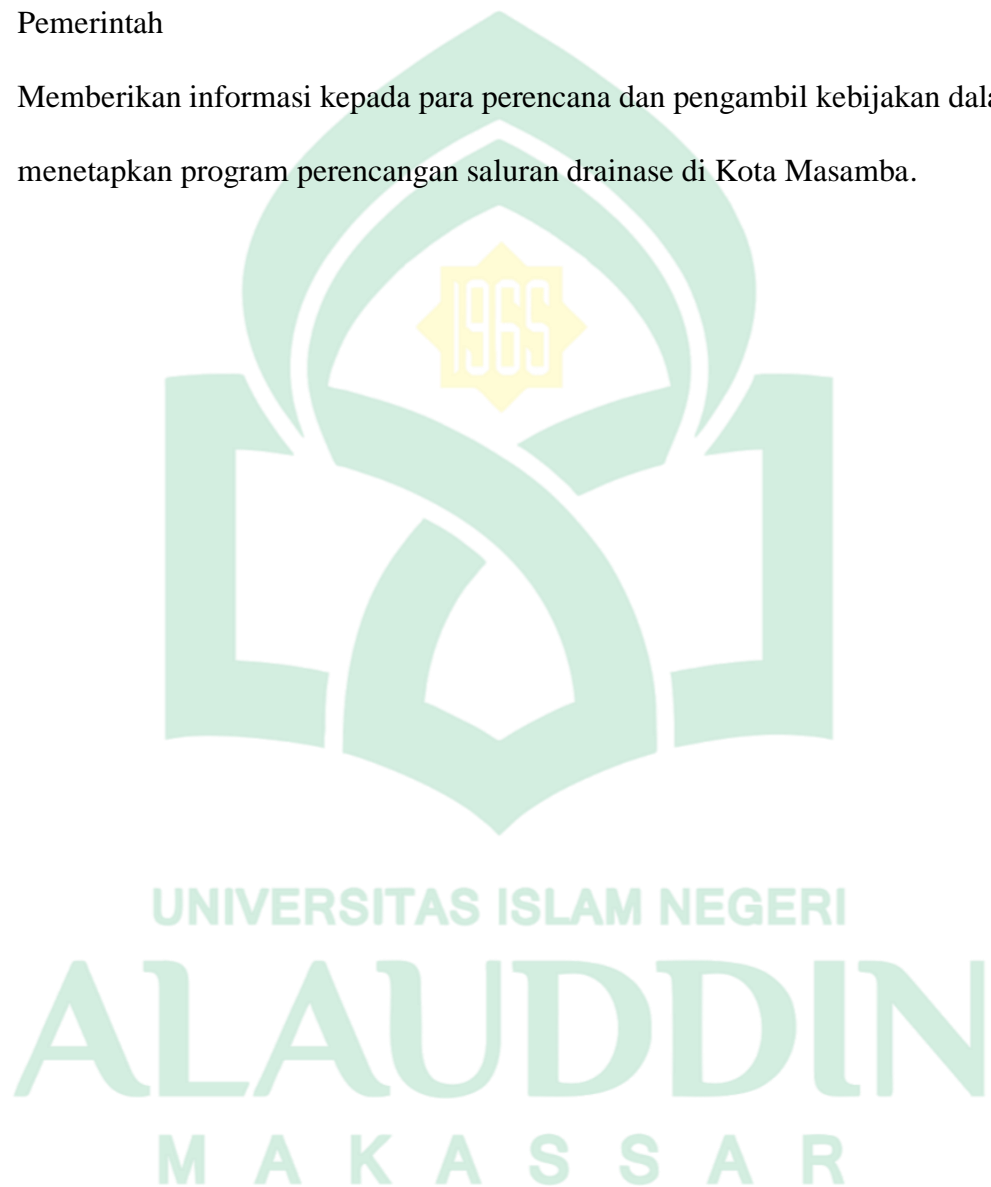

BAB II

TINJAUAN TEORETIS

A. Gambaran Umum Wilayah Kota Masamba

Masamba sebagai ibu kota dari Kabupaten Luwu Utara terletak pada titik koordinat wilayah $20^{\circ}30'45''-2^{\circ}37'30''$ LS dan antara $119^{\circ}41'15''-12^{\circ}43'11''$ BT. Mempunyai luas wilayah 7.502 km^2 dengan berbatasan di bagian utara yaitu Sulawesi tengah, dibagian selatan berbatasan dengan teluk bone, bagian barat berbatasan dengan Kabupaten Tana Toraja dan Sulawesi barat sedangkan pada bagian timur berbatasan dengan kabupaten luwu timur. Luwu Utara terdiri dari 15 kecamatan dan 166 desa dengan jumlah penduduk sebesar 354.828 jiwa dengan sebaran penduduk 48 jiwa/km^2 (BPS Kab. Luwu Utara, 2016).

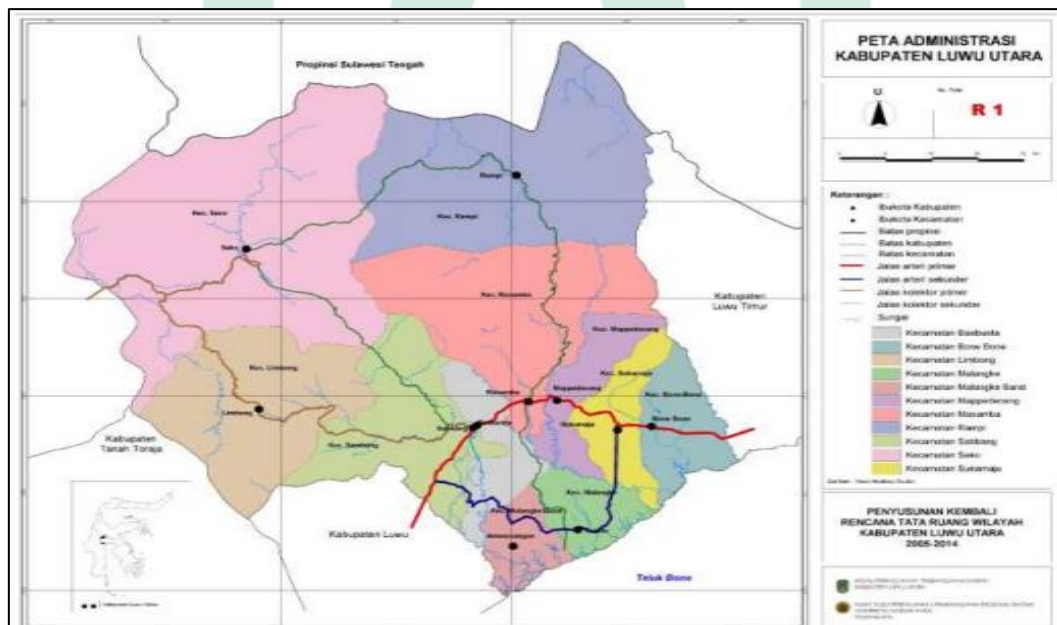

Gambar 2.1: Peta Administrasi Kota Masamba

(Sumber: BPS Kab. Luwu Utara 2016)

Masamba terletak pada ketinggian 50-300 m di atas permukaan laut. Keadaan permukaan lahan berada pada topografi datar atau landai serta sebagian lainnya berada pada topografi berbukit-bukitan. Kondisi morfologi pada kota Masamba bagaikan cekungan kecil yang di apit oleh pegunungan di bagian timur, barat dan utara sedangkan di bagian selatannya dibatasi oleh teluk bone. Terdapat tiga sungai besar dan beberapa sungai kecil di wilayah ini yaitu sungai Masamba, Radda dan Sabbang berada pada perbukitan yang sangat terjal dan kasar. Sungai tersebut mengalir memotong daerah pedataran yang luas dari utara selatan dan sungai ini terbentuk dari akibat patahan-patahan atau sesar sekitar *pliosen* (2 juta tahun yang lalu). Pada daerah hulu ini proses pelapukan sangat intens terjadi, dimana ketebalan soil atau tanah tutupan sekitar 5-7 meter. Terjadinya proses sedimentasi pada sungai sangat tinggi yang mengakibatkan kondisi sungai secara umum terganggu (BPS Kab. Luwu Utara, 2016).

Pulau Sulawesi mempunyai struktur geologi yang agak rumit, dilewati oleh zona sesar palu koro (ZSPK) yang membelah kedua pulau Sulawesi pada arah barat laut dan tenggara. Berdasarkan hasil penelitian yang dilakukan oleh tim rose unggulan terpadu pada tahun 1997, dimana sistem sesar palu koro menghasilkan kegempaan yang ternyata lebih kompleks dari dugaan awal. Di kabupaten Luwu Utara, zona sesar palu koro melewati bagian tengah kabupaten tersebut. Sehingga rawan bencana gempa bumi di kabupaten luwu utara berada di bagian yang melewati sesar palu koro (BPS Kab. Luwu Utara, 2016).

B. Bencana Banjir

Bencana adalah insiden yang dapat disebabkan oleh faktor alam atau ulah manusia yang mengancam dan menghancurkan kehidupan manusia yang dapat mengakibatkan kerusakan lingkungan, stress berat (dampak biologis), korban jiwa dan kerugian besar (Perka BNPB No. 02 Tahun 2012).

Banjir merupakan salah satu bencana yang menjadi fenomena rutin di musim hujan dan menyebar ke berbagai Daerah Aliran Sungai (DAS). Di Indonesia, jumlah korban banjir saat musim hujan terus meningkat demikian pula jumlah korban jiwa dan hilangnya sarana dan prasarana umum. Banjir itu sendiri menunjukkan ketidakseimbangan sistem lingkungan dalam proses aliran air permukaan dan dipengaruhi oleh aliran air yang melebihi kapasitas pemadatan cekungan (Muhammad Zean dkk, 2018).

Banjir sering terjadi di wilayah dengan skala yang berbeda, dimana terdapat banyak air di lahan kering. Banjir dapat menyebabkan kerusakan yang sangat parah terutama di daerah dengan kepadatan penduduk yang tinggi, seperti tepian sungai atau daerah yang mengalami banjir secara berskala tau berkala. Banjir dibedakan menjadi dua jenis yaitu proses luapan air sungai yang disebabkan oleh debit air sungai pada kondisi curah hujan tinggi yang alirannya melebihi kapasitas sungai dan yang kedua yaitu penimbunan air di daerah dataran rendah yang biasanya tidak terendam dalam jumlah yang sangat besar (Ari Septian, 2020).

Proses terjadinya banjir dikarenakan daya tampung sungai tidak dapat menampung air dalam jumlah tertentu, sehingga banjir melebihi batas muka air

sehingga menyebabkan air meluap dari kedua tepian sungai sehingga menyebabkan banjir di dataran rendah sepanjang sungai. Biasanya banjir seperti ini disebabkan oleh intensitas curah hujan yang tinggi sehingga sistem drainase seperti sungai, sungai kecil, sistem drainase dan saluran banjir tidak dapat menunjukkan jumlah air yang terakumulasi sehingga menyebabkan luapan air. Kapasitas sistem drainase tidak selalu sama, yang dapat terjadi karena adanya perubahan seperti sedimen di sungai, penyempitan sungai akibat ulah manusia, pembuangan sampah dan faktor lainnya (Ari Septian, 2020).

Dampak ekonomi dari bencana banjir bandang yaitu menyebabkan kerusakan dan kerugian harta benda dalam skala besar terutama untuk bangunan tempat tinggal (kerugian akibat terbawa arus), jembatan dan jalan serta infrastruktur lainnya, yang membutuhkan banyak biaya perbaikan. Selain itu, kerusakan infrastruktur bangunan dapat mengisolasi kawasan pemukiman sehingga evakuasi dan pengiriman material berupa bantuan menjadi sulit. Dalam jangka panjang, hilangnya mata pencaharian menyebabkan kelumpuhan ekonomi masyarakat yang terkena dampak banjir (Adi Seno, 2013).

Menurut Adi Seno (2013), beberapa faktor yang dianggap sebagai bencana banjir bandang adalah sebagai berikut:

- a. Bentang alam pegunungan dan lereng yang curam.
- b. Formasi geologi tersusun dari batuan vulkanik muda.
- c. Vegetasi yang tidak mendukung dalam penyerapan air hujan.
- d. Perubahan tutupan lahan.

- e. Peristiwa tanah longsor yang menyebabkan sungai di hulu terhambat (Gambar 2.2).
- f. Perilaku manusia atau masyarakat yang eksploitatif terhadap lingkungan sehingga tata guna lahan tidak dapat diselamatkan tanpa dilakukan konservasi tanah dan air.

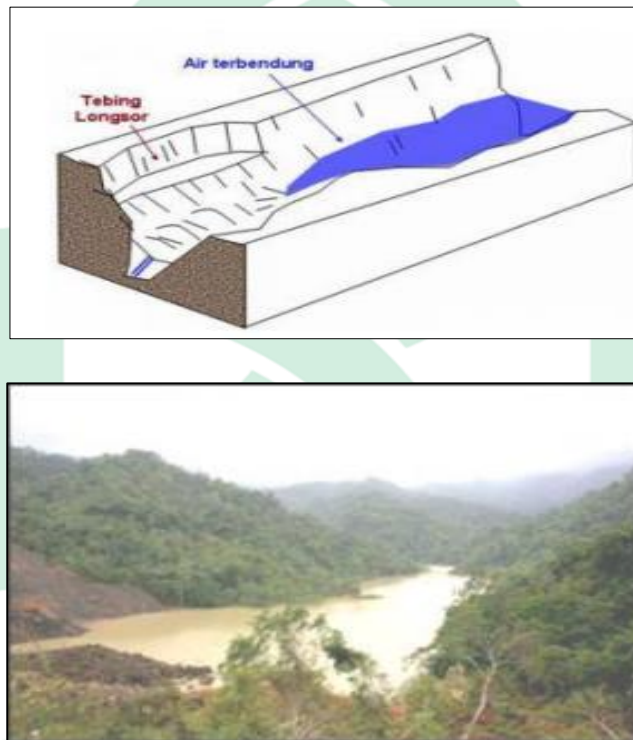

Gambar 2.2: Longsor Tebing Sungai yang menyebabkan Alur Sungai terbendung
(Sumber: Seno Adi, 2013)

C. Tipe Banjir

Di daerah datar, banyak masalah banjir dan drainase (air hujan). Menurut Mulyono Sadyohutomo (2009), banjir ada dua jenis yaitu:

- a. Banjir disebabkan oleh genangan air hujan lokal karena drainase lokal yang buruk.

- b. Luapan dari hulu sungai di hulu menyebabkan banjir. Jenis banjir ini biasanya terjadi pada saat hujan di daerah lokal dan daerah hulu pada waktu yang bersamaan.

Dilihat dari penyebabnya, jenis banjir yang ada dapat dibagi menjadi empat kategori, yaitu:

- a. Banjir yang disebabkan oleh curah hujan dengan intensitas rendah dalam waktu lama (siklon atau curah hujan frontal) yang berlangsung selama beberapa hari. Karena kapasitas penampungan air di setiap unit DAS (SWS) terlampaui, air hujan yang dihasilkan akan berubah menjadi limpasan dan kemudian dengan cepat mengalir ke sungai terdekat dan membanjiri sungai-sungai dataran rendah di kedua sisi. Jenis banjir ini merupakan salah satu banjir yang paling sering terjadi di Indonesia.
- b. Banjir yang disebabkan oleh salju yang mengalir, yang terjadi karena aliran tumpukan salju dan peningkatan suhu udara yang cepat di atas salju. Dengan hujan, aliran salju ini akan mengalir dengan cepat.
- c. Banjir bandang (*flash flood*), disebabkan oleh tipe hujan konvensional dengan intensitas yang tinggi dan terjadi pada tempat-tempat dengan topografi yang curam di bagian hulu sungai. Aliran air banjir dengan kecepatan tinggi akan memiliki daya rusak yang besar, dan akan lebih berbahaya bila disertai dengan longsor, yang dapat mempertinggi daya rusak terhadap yang dilaluinya.
- d. Banjir yang disebabkan oleh air pasang atau air surut di muara atau pertemuan dua sungai. Jika hujan deras terjadi di hulu sungai pada waktu yang bersamaan sehingga menyebabkan sungai meluap dari bagian hilir

disertai badai yang terjadi di laut atau pesisir, keadaan ini akan berdampak besar.

D. Curah Hujan

Hujan merupakan bagian dari siklus air yang menjaga keseimbangan air alami alam semesta. Hujan adalah anugerah Allah swt, memberikan banyak manfaat dan sangat penting untuk kelangsungan hidup di bumi. Di sebaliknya, jika curah hujan dan curah hujan tidak terkendali, air hujan dapat menimbulkan bencana. Ini adalah fenomena alam sulit untuk dimodifikasi atau dikontrol manusia (Juleha dkk., 2016).

Menurut Nancy (2015), curah hujan adalah banyaknya air yg jatuh di tanah datar pada kurun waktu tertentu yang jika tidak terjadi penguapan, limpasan serta resapan, diukur dalam satuan ketinggian di atas permukaan air (mm). Curah hujan 1 mm, adalah pada suatu daerah datar seluas satu meter persegi akan terkumpul 1 mm air atau 1 L atau 1000 mililiter air.

- a. Hujan ringan, bila intensitas curah hujan rendah kecepatan pengumpulan hujan pada alat pengukur hujan sangat lambat (Bila kurang 0,5 mm/jam) serta tetesan hujan sebagian besar terdiri dari tetesan hujan kecil, maka hujan disebut menjadi hujan ringan.
- b. Curah hujan sedang, Jika curah hujan turun relatif cepat hingga membentuk genangan di atas kelengkungan tanah, maka air hujan diklaim curah hujan sedang, serta kecepatan pengumpulan curah hujan pada alat ukur hujan artinya 0,5-4 mm/jam.

- c. Hujan deras, dianggap hujan deras Jika menyebabkan bunyi gemuruh di atap dan tumpah ke jalan atau permukaan yg keras. Kecepatan pengumpulan hujan pada indera pengukur hujan melebihi 4 mm/jam.

Tabel 2.1 Kriteria Intensitas Curah Hujan Di Wilayah Indonesia

Kategori	Keterangan
Hujan ringan	1-5 mm/jam atau 1-20 mm/hari
Hujan sedang	5-10 mm/hari atau 20-50 mm/hari
Hujan Lebat	10-20 mm/jam atau 50-100 mm/hari
Hujan sangat lebat	>20 mm/jam atau >100 mm/hari

(Sumber: BMKG, 2010)

Menurut Asep (2016), ada beberapa jenis-jenis hujan yang biasa terjadi yaitu sebagai berikut:

a. Hujan Siklonal

Hujan yg terjadi karena temperatur tinggi disertai angin berputar. Hal ini karena adanya pertemuan angin timur laut serta angin tenggara, lalu, angin pektoris naik serta menggumpal di atas awan pada atas ekuator. Hujan umumnya terjadi di daerah yg dilewati garis khatulistiwa. asal hujan cepat, termasuk beberapa massa udara yang akbar seratus mil tekanan rendah di tengah angin bertiup searah jarum jam menuju sentra (belahan bumi selatan) atau antagonis arah jarum jam (belahan bumi utara).

b. Hujan Frontal

Hujan ini disebabkan oleh kerapatan antara suhu rendah dan udara dingin serta massa udara panas. umumnya perbedaan antara dua periode bertemu sebelumnya ini adalah salah satu tempat yang paling mungkin kondensasi serta pembentukan awan. banyak sekali jenis cuaca dapat ditemukan di depan tutupi

kemungkinan badai petir, namun umumnya jalur mereka terkait dengan menguapkan massa air. Bukanan depan umumnya terbentuk di dekat area bertekanan rendah.

c. Hujan Muson

Curah hujan terjadi karena adanya pergerakan matahari dengan titik balik musim semi di utara serta selatan dan hujan turun dalam kurun waktu tertentu. dengan umumnya di musim kemarau serta musim penghujan itu sering terjadi di Indonesia.

d. Hujan Zenithal (Hujan Konveksi)

Hujan ini disebabkan oleh pertemuan antara angin timur tenggara dan angin laut. Hujan Ini akan mengakibatkan massa awan bertambah menyebabkan suhu turun sehingga terjadi kondensasi dan terjadi hujan. umumnya hujan ini ada di wilayah tropis.

e. Hujan Orografis

Hujan yg terjadi karena angin yg mengandung uap air kemudian membimbing gerakan horizontal. perjalanan angina itu harus melintasi gunung akibatnya suhu angin menurun adanya proses kondensasi (seiring waktu melewati pegunungan sebelumnya).

E. Siklus Hidrologi

Secara alami air mengalir berasal bagian hulu ke hilir, berasal daerah yang lebih tinggi ke wilayah yg lebih rendah. Air mengalir diatas permukaan tanah tetapi air juga mengalir di dalam tanah. Hidrologi artinya ilmu yg membahas ciri kuantitas serta kualitas air pada bumi dari ruang serta ketika, termasuk proses

hidrologi, pergerakan, penyebaran, aliran tampungan, eksplorasi, pengembangan maupun manajemen (Salsabila, 2020).

Permukaan bumi sebagian besar tertutupi oleh air sebanyak 20,9% baik berupa perairan darat juga perairan laut. Perairan darat ialah seluruh bentuk perairan yang ada di darat. Bentuk perairan yang terdapat di darat yaitu mata air, air yang mengalir pada permukaan serta beranjak menuju wilayah-daerah yang lebih rendah membuat sungai, danau, telaga, rawa dan lain-lain yg mempunyai suatu pola aliran yg dinamakan daerah sirkulasi sungai (DAS). Sedangkan perairan bahari yaitu segala bentuk perairan pada laut (Salsabila, 2020).

Sistem hidrologi adalah rangkaian elemen jenis tanah, tata guna lahan, topografi dan panjang lereng yang saling berkaitan antara satu komponen dengan komponen yg lainnya sehingga membentuk satu kesatuan yang saling mensugesti terhadap keseimbangan tata air. siklus hidrologi ialah perputaran (sirkulasi) air yang tidak pernah berhenti berasal atmosfer ke bumi dan kembali lagi ke atmosfer melalui kondensasi, presipitasi, evaporasi dan transpirasi (Edi, 2018).

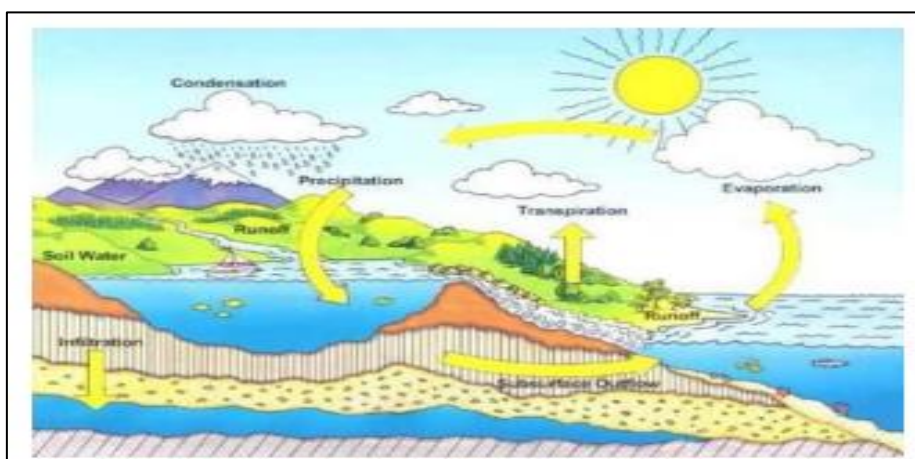

Gambar 2.3 Siklus Hidrologi

(Sumber: Salsabila, 2020)

Sistem hidrologi terus beranjak secara kontinu dalam tiga cara yg berbeda yaitu siklus hidrologi siklus pendek yang adalah hujan yang jatuh berasal langit langsung ke bagian atas bahari, danau, sungai yang kemudian pribadi mengalir pulang ke laut. daur ke 2 yaitu daur sedang mempunyai proses yg sedikit lebih panjang asal di siklus pendek. siklus ketiga yaitu daur daur panjang yang ditandai dengan tidak adanya keseragaman ketika yang dibutuhkan sang suatu siklus. daur kedua ini mempunyai rute bepergian yang lebih panjang dari di daur pertama (Salsabila, 2020).

F. Analisis Curah Hujan

Menurut Samsuddin (2016), dalam melakukan analisis curah hujan maka bisa digunakan beberapa metode yaitu sebagai berikut:

a) Metode *Arithmetic Average*

Metode *Arithmetic Average* adalah salah satu metode yang begitu sederhana, dimana dalam melakukan pengukuran dilakukan pada beberapa stasiun dalam waktu yg bersamaan dijumlahkan lalu di bagi menggunakan jumlah tiap stasiun. Adapun stasiun curah hujan yg dipakai pada melakukan perhitungan artinya stasiun yg berada pada sekitaran daerah DAS, namun stasiun yang berada di luar DAS tetapi tangkapannya masih relatif menjangkau maka dapat pula diperhitungkan. Metode rata-rata aljabar dapat menyampaikan akibat atau keluaran yg baik Bila stasiun curah hujan yg beredar secara merata pada DAS dan distribusinya pun cukup merata pada seluruh DAS.

b) Metode *Poligon Thiessen*

Metode *Poligon Thiessen* merupakan salah satu diantara ketiga metode yang sering dipergunakan. dalam metode tadi memperhitungkan jumlah asal tiap stasiun yang mewakili luasan tiap wilayah sekitarnya. Jika suatu luasan di dalam sebuah DAS dinyatakan bahwa hujan artinya sama dengan jumlah luasan yang terdapat di stasiun terdekatnya sehingga hujan tadi mewakili luasan yang tercatat di tiap stasiun. Metode ini dipakai Bila pada daerah tersebut penyebaran stasiun diklaim tidak merata dan pada metode ini jumlah stasiun yg dipergunakan pada melakukan perhitungan yaitu 3 stasiun curah hujan. Polygon Thiessen dapat diperoleh dengan cara menarik garis bagi tegak lurus di masing-masing sisi segitiga yg menghubungkan di tiap titik-titik dalam pengamatan. Curah hujan wilayah metode *Polygon Thiessen* dihitung dengan menggunakan rumus:

$$\bar{R} = \frac{\sum_{i=1}^n A_i R_i}{\sum_{i=1}^n A_i} \quad (2.1)$$

dimana $\frac{A_i}{A_T}$ merupakan koefisien *Thiessen*

Keterangan:

\bar{R} = curah hujan wilayah (mm).

A_i = luas wilayah yang mewakili tiap titik pengamatan i (km²).

R_i = curah hujan di tiap titik pengamatan i (mm).

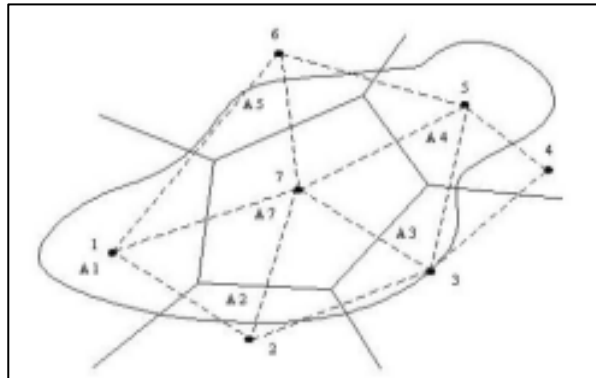

Gambar 2.4: Perhitungan curah hujan *Poligon Thiessen*

(Sumber: Dewi, 2012)

c) Metode *Isohyet*

Metode *isohyet* adalah metode yang paling teliti pada antara ketiga metode analisis curah hujan dalam menghitung kedalaman hujan homogen-rata di suatu daerah. pada metode ini stasiun hujan yg diperlukan atau dipergunakan harus cukup banyak serta beredar secara merata pada daerah DAS. dalam menghitung curah hujan homogen-homogen nya dibutuhkan ketelitian serta perhatian yg cukup banyak dibandingkan dengan kedua metode yang lainnya.

Sistem hidrologi dipengaruhi oleh kejadian-kejadian ekstrim seperti banjir dan kekeringan. Besaran peristiwa ekstrim berbanding terbalik dengan frekuensi kejadiannya, peristiwa yang luar biasa ekstrim kejadiannya sangat langka. Tujuan analisis frekuensi adalah berkaitan dengan peristiwa-peristiwa ekstrim yang berkaitan dengan frekuensi kejadian melalui penerapan distribusi kemungkinan. Analisis frekuensi didasarkan pada sifat statistik data kejadian yang telah lalu untuk memperoleh probabilitas besaran hujan di masa yang akan datang. Dengan anggapan bahwa sifat statistik kejadian hujan yang akan datang masih sama dengan sifat statistik kejadian hujan masa lalu (Susilowati, 2010).

Analisis distribusi frekuensi curah hujan memberikan subsidi dalam perencanaan air terutama dalam menentukan periode kritis yang berlaku di suatu wilayah tertentu baik dalam peristiwa kekeringan maupun banjir dimana pengetahuan tentang analisa distribusi curah hujan memberikan informasi yang bertujuan dalam mengurangi dampak yang disebabkan oleh variabilitas curah hujan (Cantalice dkk, 2020).

Menurut (Susilowati, 2010), ada dua seri data dalam menentukan frekuensi yaitu sebagai berikut:

- a. Data maksimum tahunan: jumlah data maksimal yang diambil dalam tiap tahun dengan analisi pengaruh lanjutannya dengan seri data yang diketahui yaitu seri data maksimal (Seri tahunan terbesar).
- b. Seri parsial: Dengan menentukan satu angka tertentu adalah batas bawah, selain itu, semua volume data lebih dari batas bawah dan menjadi bagian dari rangkaian data lalu suka biasanya. Ambang ditetapkan berdasarkan pertimbangan teknis atau apapun (melebihi ambang) namun ambang batas tidak boleh diatur dengan cara ini jumlah sampel dalam rangkaian menjadi lebih dari lima kali panjangnya tahun data.

1. Parameter Statistik

Menurut (Samsuddin, 2016), dalam perhitungan curah hujan harian rata-rata maksimum, tahapan yang dilakukan adalah pengukuran dispersi. Pada pengukuran dispersi tidak semua nilai dari suatu variabel hidrologi berada atau sama dengan nilai rata-ratanya namun kemungkinan ada nilai yang lebih besar atau lebih kecil dari nilai rata-ratanya. Dimana besarnya derajat dari sebaran

nilai rata-rata disekitarnya disebut dengan variasi atau dispersi suatu data sembarang variabel hidrologi. Beberapa jenis yaitu sebagai berikut:

a) Standar Deviasi (Sd)

Standar deviasi (Sd) dapat dihitung dengan persamaan sebagai berikut:

$$Sd = \sqrt{\frac{\sum_1^n (X - X_1)^2}{n-1}} \quad (2.2)$$

Keterangan:

Sd = standar deviasi

X_i = nilai curah hujan (mm)

X = nilai rata-rata

N = jumlah data

b) Koefisien *Skewness* (Cs)

Koefisien *skewness* (Cs) dapat dihitung dengan persamaan sebagai berikut:

$$Cs = \frac{n \sum_1^n (X - X_r)^3}{(n-1)(n-2)(sd^3)} \quad (2.3)$$

Keterangan: UNIVERSITAS ISLAM NEGERI

C_s = koefisien *skewness*

Sd = standar deviasi

X_i = nilai curah hujan (mm)

X = nilai rata-rata

n = jumlah data

c) Koefisien Kurtosis (Ck)

Koefisien kurtosis (Ck) dapat dihitung dengan persamaan sebagai berikut:

$$C_k = \frac{n^2 \sum_{i=1}^n (X_i - X)^4}{(n-1)(n-2)(n-3)(sd)^4} \quad (2.4)$$

Keterangan:

C_k = koefisien kurtosis

Sd = standar deviasi

X_i = nilai curah hujan (mm)

X = nilai rata-rata

N = jumlah data

d) Koefisien Variasi (Cv)

Koefisien variasi (Cv) dapat dihitung dengan persamaan sebagai berikut:

$$C_v = \frac{Sd}{X} \quad (2.5)$$

Keterangan:

C_v = koefisien variasi

Sd = standar deviasi

X = nilai rata-rata

2. Analisis Frekuensi

Analisis frekuensi adalah prediksi (perkiraan) yang terjadinya pada peristiwa hidrologi dalam operasi sebagai dasar untuk menghitung rencana hidrologi memprediksi semua kemungkinan terjadi. Analisis frekuensi ini selesai gunakan kemungkinan distribusi teoritis probabilitas distribusi. Dengan pedoman umum yang digunakan dalam penggunaan distribusi dapat dilihat pada

(Tabel 2.3) (Devita, 2017). Menurut (Utami, 2016), dalam melakukan analisis perhitungan distribusi frekuensi dan curah hujan dilakukan dengan menggunakan empat metode yaitu metode distribusi log normal, metode distribusi normal, metode distribusi gumbel dan metode distribusi *log pearson type III*.

Tabel 2.5 Pedoman Umum Penggunaan Distribusi

No	Jenis Sebaran	Syarat
1	Normal	$C_s = 0, C_k = 3$
2	Log Normal	$C_s = 1,104; C_k = 5,24$
3	Gumbel	$C_s \leq 1,4; C_k \approx 5,4002$
4	<i>Log Pearson Type III</i>	C_s positif atau negatif, dan tidak memenuhi semua syarat diatas

(Sumber: Devita, 2017)

a) Distribusi Normal

Persamaan dalam metode distribusi normal yaitu:

$$X_{Tr} = \bar{X} + K_{Tr} \times S_x \quad (2.6)$$

Keterangan:

X_{Tr} = besaran curah hujan rencana untuk periode ulang T tahun.

K_{Tr} = variabel reduksi Gauss

\bar{X} = harga rata-rata dari data

S_x = simpangan baku

dengan:

$$\bar{X} = \frac{\sum_1^n X_i}{n} \quad (2.8)$$

$$S_x = \sqrt{\frac{\sum(X_i - \bar{X})^2}{n-1}} \quad (2.9)$$

b) Distribusi Log Normal

Persamaan metode distribusi log normal yaitu sebagai berikut:

$$\log X_{Tr} = \overline{\log X} + K_{Tr} \cdot S_{\log X} \quad (2.10)$$

Keterangan:

$\log X_{Tr}$ = besarnya curah hujan rencana untuk periode ulang T tahun.

$\overline{\log X}$ = harga rata-rata dari data

$S_{\log X}$ = simpangan baku

K_{Tr} = variabel reduksi Gauss

dengan:

$$\overline{\log X} = \frac{\sum_1^n \log(X_i)}{n} \quad (2.11)$$

$$S_{\log X} = \sqrt{\frac{\sum(\log X - \overline{\log X})^2}{n-1}} \quad (2.12)$$

c) Distribusi Gumbel

Persamaan metode distribusi Gumbel adalah sebagai berikut:

$$X_{Tr} = \bar{X} + K \cdot S_x \quad (2.13)$$

Keterangan:

X_{Tr} = besarnya curah hujan rencana untuk periode ulang T tahun.

\bar{X} = harga rata-rata dari data.

S_x = simpangan baku

K = faktor frekuensi yang merupakan fungsi dari periode ulang (*return period*) dan tipe frekuensi.

dengan:

$$\bar{X} = \frac{\sum_{i=1}^n X_i}{n} \quad (2.14)$$

$$S_X = \sqrt{\frac{\sum (X_i - \bar{X})^2}{n-1}} \quad (2.15)$$

Sedangkan untuk menghitung faktor frekuensi *Gumbel* maka mengambil harga:

$$K = \frac{y_t - y_n}{S_n} \quad (2.16)$$

Keterangan:

y_t = reduksi sebagai fungsi dari probabilitas.

y_n dan S_n = besaran yang merupakan fungsi dari jumlah pengamatan.

d) Distribusi Log Pearson Type III

Persamaan metode Log Person Type III adalah sebagai berikut:

$$\text{Log} X_{Tr} = \overline{\text{Log} X} + K_{Tr} \cdot (S_{\text{log}^x}) \quad (2.17)$$

Keterangan:

$\text{Log} X_T$ = besarnya curah hujan rencana untuk periode ulang T tahun.

$\overline{\text{Log} X}$ = harga rata-rata dari data

S_{log^x} = simpangan baku

K_{Tr} = koefisien frekuensi, didapat berdasarkan hubungan nilai Cs dengan periode ulang T

dengan:

$$\overline{\text{Log} X} = \frac{\sum_{i=1}^n \text{log} X_i}{n} \quad (2.18)$$

$$S_{\text{log}^x} = \sqrt{\frac{\sum_{i=1}^n (\text{log} X_i - \overline{\text{Log} X})^2}{n-1}}$$

$$= \frac{n \cdot \sum_{i=1}^n (\text{Log} X_i - \overline{\text{Log} X})^3}{(n-1)(n-2) \cdot (S_{\text{Log} X})^3} \quad (2.19)$$

3. Uji Kesesuaian

Dalam melakukan pengujian distribusi frekuensi dilakukan dengan dua cara pengujian yaitu sebagai berikut:

a) Uji *Chi-Kuadrat*

Uji *Chi-Kuadrat* (uji data vertical) merupakan suatu ukuran perbandingan yang diperoleh antara frekuensi yang diamati dengan yang di harapkan. Pengujian ini digunakan untuk simpangan tegak lurus yang diperoleh dengan rumus Shanin yaitu:

$$(X^2)_{\text{hit}} = \sum_{i=1}^k \frac{(EF-FO)^2}{EF}, \quad EF = \frac{n}{k} \quad (2.20)$$

Keterangan:

X^2_{hit} = uji statistik

OF = nilai yang diamati (*observed frequency*)

EF = nilai yang diharapkan (*expected frequency*)

Uji *Chi-kuadrat* yaitu uji simpangan vertikal dimana langkah-langkah pengujiannya adalah:

1. Menentukan jumlah kelas distribusi (K).
2. $K=1+3,22 \text{ Log } n$, dimana n adalah banyaknya data.
3. Mencari nilai *Chi-Kuadrat* hitung $(X^2)_{\text{cr}}$.

4. Besarnya nilai $(X^2)_{cr}$ dapat diperoleh atas taraf signifikan (α) dan derajat bebasnya (DK). Memasukkan harga K dan sebaran *Chi-Kuadrat* sehingga diperoleh nilai DK.
5. $DK = K - (P - 1)$
6. Lalu nilai $(X^2)_{cr}$ dibandingkan dengan nilai *Chi-Kuadrat* kritis $(X^2)_{cr}$.
7. Jika nilai $(X^2)_{cr} > (X^2)_{hitung}$ maka sebaran vertikalnya dapat diterima.

b) Uji *Smirnov Kolmogorov*

Uji *Smirnov Kolmogorov* (uji data horizontal) pengujian yang dilakukan untuk uji simpangan secara mendatar. Dalam melakukan pengujian tersebut digunakan persamaan yaitu sebagai berikut:

$$\Delta_{maks} = |P_E(x) - P_t(x)| \quad (2.21)$$

Keterangan:

Δ_{maks} = selisih data probabilitas teoritis dan empiris.

$P_t(x)$ = posisi data x menurut sebaran teoritis.

$P_E(x)$ = posisi data x menurut data empiris.

Berdasarkan hasil perhitungan data diperoleh perbedaan atau perbandingan yang maksimum antara distribusi secara teoritis dengan distribusi empiris yang di namakan dengan $\Delta_{maksimum}$, lalu nilai $\Delta_{maksimum}$ hasil perhitungan dibandingkan dengan nilai hasil Δ_{cr} yang diperoleh berdasarkan tabel suatu derajat yang tertentu dengan nilai kritisnya (*significant level*) $\alpha = 5\%$. Jika $\Delta_{cr} > \Delta_{maksimum}$ maka hipotesa dapat diterima.

G. Intensitas Curah Hujan

Intensitas curah hujan adalah ketinggian curah hujan yang terjadi pada kurun waktu dimana air hujan berkonsentrasi. Intensitas curah hujan ini dapat diproses berdasarkan data curah hujan yang telah terjadi pada tahun-tahun sebelumnya. Perhitungan besarnya intensitas curah hujan dapat dipergunakan beberapa rumus empiris dalam hidrologi. Salah satunya adalah menggunakan rumus *mononobe* yaitu sebagai berikut:

$$I = \frac{R_{24}}{24} \left[\frac{24}{t} \right]^{2/3} \quad (2.22)$$

Keterangan:

I = Intensitas curah hujan (mm/jam)

t = lamanya curah hujan (jam)

R₂₄ = Curah hujan maksimum dalam 24 jam (mm)

H. Perspektif Al-Qur'an tentang Fenomena Banjir

Bencana banjir sebagai salah satu fenomena alam yang dapat terjadi di berbagai kawasan yang dipicu oleh proses alamiah serta aktivitas manusia yang tidak terkendali dalam mengeksploitasi alam. Dalam proses alamiah begitu tergantung pada kondisi curah hujan, struktur geologi, tata air tanah, geomorfologi dan topografi lahan. Sedangkan aktivitas manusia dalam mengeksploitasi alam cenderung merusak lingkungan dan kurang terkendali tanpa memerhatikan kesejahteraan manusia. Hal tersebut telah diisyaratkan di dalam Al Qur'an bahwa kerusakan yang terjadi di muka bumi ini ada yang disebabkan

oleh tangan manusia. Dalam hubungan ini, dapat dilihat pada firman Allah dalam QS. Ar-Rum/30: 41.

ظَهَرَ الْفَسَادُ فِي الْبَرِّ وَالْبَحْرِ بِمَا كَسَبَتْ أَيْدِي النَّاسِ لِيُذِيقَهُمْ بَعْضَ الَّذِي
عَمِلُوا لَعَلَّهُمْ يَرْجِعُونَ

Terjemahnya:

“Telah nampak kerusakan di darat dan di laut disebabkan karena perbuatan tangan manusia, supaya Allah merasakan kepada mereka sebagian dari (akibat) perbuatan mereka, agar mereka kembali (ke jalan yang benar)” (Kementerian Agama, 2012).

ظَهَرَ الْفَسَادُ فِي الْبَرِّ (Telah tampak kerusakan di darat) yang disebabkan oleh berhentinya hujan dan berkurangnya tumbuh-tumbuhan وَالْبَحْرِ (dan di laut) yang artinya di negeri ini sudah begitu banyak sungai yang kekeringan بِمَا كَسَبَتْ (disebabkan perbuatan manusia) maksudnya perbuatan-perbuatan maksiat لِيُذِيقَهُمْ (supaya Allah swt merasakan kepada mereka) dapat di baca liyuziqahum dan linuziqahum, kalau dibaca linuziqahum yang artinya supaya kami merasakannya الَّذِي عَمِلُوا (sebagai dari akibat perbuatan mereka) hukuman terhadapnya لَعَلَّهُمْ يَرْجِعُونَ (agar mereka kembali) dengan maksud mereka bertaubat dari perbuatan keji atau maksiat (Jalalain, 2015).

Menurut tafsir Al-Munir bahwa kekacauan, kerusakan dan penyimpangan yang telah muncul dimana-mana di alam ini. Dikarenakan banyaknya kemadharatan, minimnya kemanfaatan, kekurangan hasil, minimnya curah hujan, merebaknya kekeringan dan tanah dan tandus. Semua hal itu diakibatkan

kemaksiatan-kemaksiatan dan dosa-dosa manusia berupa kekafiran, kezhaliman dan pelanggaran terhadap apa yang telah Allah swt tetapkan. Maka dari itu diharapkan barangkali mereka bisa sadar dan insaf serta menyadari kesalahan dan kemaksiatan mereka lalu meninggalkannya. Dan dalam Q.S Al-A'raf: 56 Allah swt berfirman:

وَلَا تُفْسِدُوا فِي الْأَرْضِ بَعْدَ إِصْلَاحِهَا وَادْعُوهُ خَوْفًا وَطَمَعًا إِنَّ رَحْمَتَ اللَّهِ قَرِيبٌ مِّنَ الْمُحْسِنِينَ

Terjemahnya:

Dan janganlah kamu membuat kerusakan di muka bumi, sesudah (Allah) memperbaikinya dan berdoalah kepada-Nya dengan rasa takut (tidak akan diterima) dan harapan (akan dikabulkan). Sesungguhnya rahmat Allah amat dekat kepada orang-orang yang berbuat baik. (Kementrian Agama, 2012).

Menurut Tafsir Al-Wajiz, dalam ayat di atas bahwa dan janganlah kamu membuat kerusakan di muka bumi” dengan kemaksiatan “sesudah (Allah) memperbaikinya” dengan ketaatan, karena kemaksiatan dapat merusak akhlak, amal, dan rizki, sebagaimana firman Allah “telah Nampak kerusakan di darat dan di laut disebabkan karena perbuatan tangan manusia.” Sebagaimana akhlak, amal rizki, keadaan dunia dan akhirat menjadi baik dengan ketaatan. ”dan berdoalah kepadaNya dengan rasa takut (tidak akan diterima) dan harapan (akan dikabulkan)“ yakni takut kepada azabnya dan berharap pahalanya, berharap di terima dan takut di tolak, bukan doa seorang hamba yang lancang kepada Rabbnya yang mengagumi dirinya dan mendudukannya diatas kedudukan yang semestinya, atau doa dari hamba yang lupa dan lalai.

Dimana, Allah swt juga telah menunjukkan bahwa adanya tanda-tanda penciptaan langit dan bumi yang berfirman dalam Q.S As-Syurah/42: 29 yang berbunyi sebagai berikut:

وَمِن آيَاتِهِ خَلْقُ السَّمَوَاتِ وَالْأَرْضِ وَمَا بَيْنَهُمَا مِنْ دَابَّةٍ ۗ وَهُوَ عَلَىٰ جَمْعِهِمْ إِذَا يَشَاءُ قَدِيرٌ

Terjemahnya:

Dan diantara tanda-tanda (kebesaran)-Nya ialah menciptakan langit dan bumi dan makhluk-makhluk yang melata yang dia sebar pada keduanya. dan dia maha kuasa mengumpulkan semuanya apabila dikehendaki-nya (Kementerian Agama, 2012).

Allah swt menjelaskan bahwa sebagian dari tanda-tanda kekuasaan dan kebesaran-Nya adalah menciptakan-Nya langit dan bumi serta apa yang tersebar pada keduanya seperti binatang yang melata dan bergerak termasuk manusia, jin dan semua hewan dalam berbagai macam bentuk dan corak serta warnanya. Allah kuasa mengumpulkan manusia di hari kemudian, baik yang datang lebih dulu maupun yang datang kemudian, begitu juga makhluk yang lain di padang masyhar kemudian dia akan memberikan balasan kepada mereka dengan seadil-adilnya (Kementerian Agama, 2012).

Dari beberapa ayat diatas, Allah swt telah senantiasa mengingatkan kepada hamba-hambaNya untuk tidak membuat kerusakan yaitu kemaksiatan berupa merusak akhlak, amal, rezeki aataupun kerusakan di muka bumi ini. Dimana kerusakan di bumi ini bukan sesuatu hal yang Allah swt percuma sampaikan di dalam Al-Qur'an yang bergantung pada fenomena alam tetapi bias jadi bencana banjir yang terjadi di Kota Masamba dapat juga di sebabkan oleh perbuatan manusia itu sendiri dalam mengeksploitasi alam yang cenderung merusak lingkungan dan kurang terkendali tanpa memerhatikan kesejahteraan manusia.



UNIVERSITAS ISLAM NEGERI
ALAUDDIN
M A K A S S A R

BAB III

METODOLOGI PENELITIAN

A. Waktu dan Lokasi Penelitian

Penelitian ini akan dilaksanakan pada bulan Februari-Agustus 2021. Daerah penelitian terletak di wilayah Kota Masamba Provinsi Sulawesi Selatan yang berada pada titik koordinat wilayah antara 20°30'45"-2°37'30" LS dan 119°41'15"-12°43'11" BT. Lokasi penelitian seperti ditunjukkan pada gambar 3.1 adalah sebagai berikut:

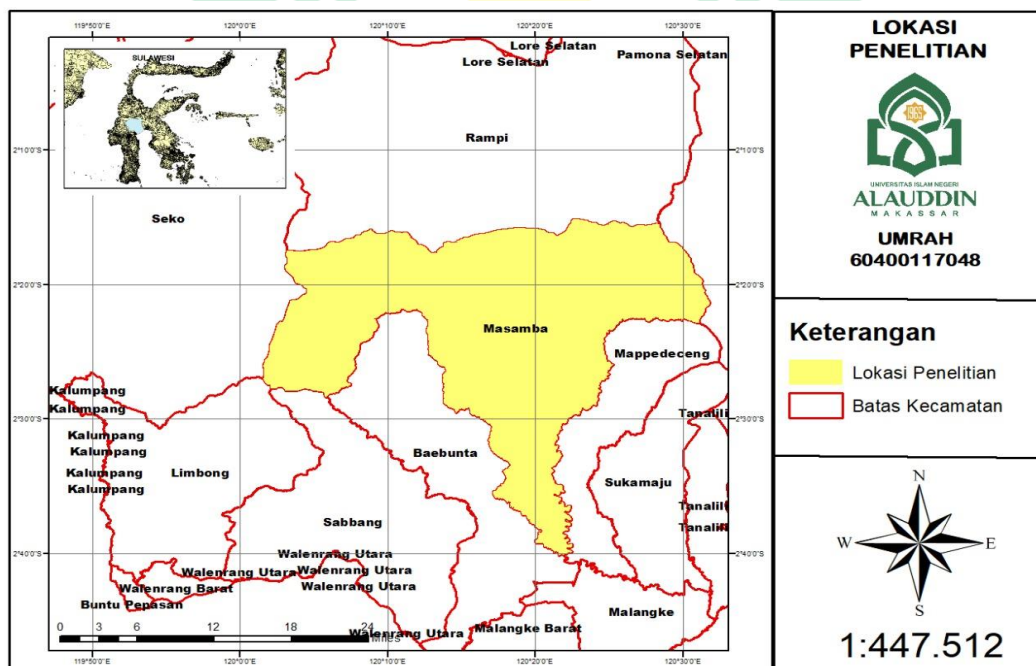

Gambar 3.1 Peta Lokasi Penelitian
(Sumber: Dokumen Pribadi, 2021)

B. Alat dan Bahan Penelitian

Alat dan bahan yang digunakan pada penelitian ini adalah sebagai berikut:

1. 1 unit laptop lenovo sebagai media pengolahan data dan pembuatan laporan.

2. Software Microsoft Word 2010 digunakan untuk menyusun laporan penelitian.
3. Software Microsoft Excel digunakan untuk mengolah data curah hujan.
4. Software Arcgis 10.1 digunakan untuk membuat peta daerah penelitian.
5. Data curah hujan dari tahun 2010-2020 yang diperoleh dari data yang dikeluarkan dari Balai Badan Meteorologi, Klimatologi dan Geofisika (BMKG) Wilayah IV Makassar.

C. Prosedur Penelitian

Prosedur yang dilakukan pada penelitian ini adalah sebagai berikut:

1. Studi Literatur

Tahap awal sebelum melakukan penelitian terlebih dahulu yaitu studi literatur sebagai bahan informasi atau referensi dalam menunjang penelitian yang diperoleh dari jurnal, skripsi ataupun buku yang terkait dengan pembahasan banjir dan curah hujan di daerah penelitian.

2. Pengumpulan Data

Dalam tahapan ini dilakukan pengumpulan data iklim berupa data curah hujan harian, suhu dan kelembaban dari kejadian bencana banjir yang terjadi di Masamba dari tahun 2010-2020 yang diperoleh dari Badan Meteorologi Klimatologi dan Geofisika Wilayah IV Makassar.

3. Pengolahan data

Tahapan pengolahan data intensitas curah hujan adalah sebagai berikut:

- a) Mengumpulan data curah hujan harian maksimum tahun 2010-2020 dari stasiun BMKG Wilayah IV Makassar

- b) Menganalisis data curah hujan maksimum harian menjadi curah hujan maximum bulanan lalu memilih nilai data curah hujan maximum tiap tahun.
- c) Kemudian menentukan jenis distribusi yang sesuai berdasarkan parameter statistik yang dapat dihitung berdasarkan (persamaan 2.2, 2.3, 2.4 dan 2.5)
- d) Setelah dilakukan analisis parameter statistik kemudian menentukan jenis distribusi frekuensi berdasarkan frekuensi yang sesuai yaitu distribusi normal (persamaan 2.6), distribusi *log* normal (persamaan 2.10), distribusi gumbel (persamaan 2.13) dan distribusi *log pearson type III* (persamaan 2.17).
- e) Selanjutnya melakukan pengujian berdasarkan hasil dari masing-masing distribusi untuk menentukan jenis sebaran dengan pengujian *Chi-Kuadrat* dan *Smirnov Kolmogorov* untuk mengetahui apakah jenis distribusi yang dipilih sudah tepat. Dapat dihitung berdasarkan persamaan (2.20 dan 2.21)
- f) Lalu menghitung intensitas curah hujan dalam waktu 24 jam untuk periode ulang 2, 5, 10, 25, 50 dan 100 tahun menggunakan metode *Mononobe* berdasarkan persamaan (2.22)

4. Teknik Analisis Data

Teknik analisis data pada penelitian ini adalah sebagai berikut:

- a) Mengumpulkan data curah hujan harian maksimum dari tahun 2010-2020.
- b) Kemudian menganalisa frekuensi hujan dengan cara menghitung nilai dispersinya yaitu standar deviasi (Sd), koefisien kemencengan (Cs), koefisien kurtosis (Ck) dan koefisien variasi (Cs).

- c) Menghitung nilai dispersi dengan melakukan analisa jenis sebaran yang sesuai berdasarkan hasil perhitungan koefisien kurtosis (C_k) dan koefisien kemencengan (C_s) dari keempat metode yaitu metode distribusi normal, distribusi *log* normal, distribusi gumbel dan distribusi *log pearson type III* berdasarkan syarat tabelnya (Tabel 2.3).
- d) Setelah diperoleh jenis distribusi yang sesuai dari keempat metode tersebut, maka dilakukan uji kesesuaian distribusi menggunakan dua pengujian yaitu:
- 1) Uji *Chi-Kuadrat* dapat dilakukan dengan cara menghitung jumlah kelas distribusi (K) lalu menghitung derajat kebebasan, kemudian menghitung interval kelas nya dan menghitung nilai X^2 . Jika nilai X^2 hitung $< X^2$ tabel maka hipotesa diterima (Persamaan 2.20)
 - 2) Uji *Smirnov Kolmogorov* dilakukan dengan cara menghitung nilai probabilitas $P(X_i)$, menghitung nilai $f(t)$, nilai $P'(X_i)$ dan nilai ΔP lalu membandingkan nilai ΔP hitung dengan ΔP kritis. Jika nilai ΔP hitung $< \Delta P$ kritis maka hipotesa diterima (Persamaan 2.21).
- e) Jika uji sebaran distribusi yang dilakukan telah sesuai maka menghitung curah hujan berdasarkan prediksi ulang dengan cara berikut ini:
- 1) Menghitung besarnya nilai curah hujan rata-rata.
 - 2) Menghitung besarnya selisih antara nilai curah hujan rata-rata dengan curah hujan harian maksimum $\overline{\text{Log}X_i - \text{Log}\bar{X}}$.
 - 3) Menghitung besarnya nilai kuadrat dari selisih perhitungan antara curah hujan dengan nilai curah hujan harian maksimum $\overline{\text{Log}X_i - \text{Log}\bar{X}}^2$

- 4) Menghitung besarnya standar deviasi (S_d), (Persamaan 2.2).
- 5) Menentukan nilai K (Lampiran 2 Tabel.1) berdasarkan nilai koefisien kemencengan (C_k), (Persamaan 2.3).
- 6) Menghitung curah hujan rencana periode ulang T berdasarkan keempat metode distribusi (Persamaan 2.6, persamaan 2.10, persamaan 2.13 dan persamaan 2.17).
- f) Menghitung intensitas curah hujan perjam-jam dengan menggunakan metode monobebe (persamaan 3.1).

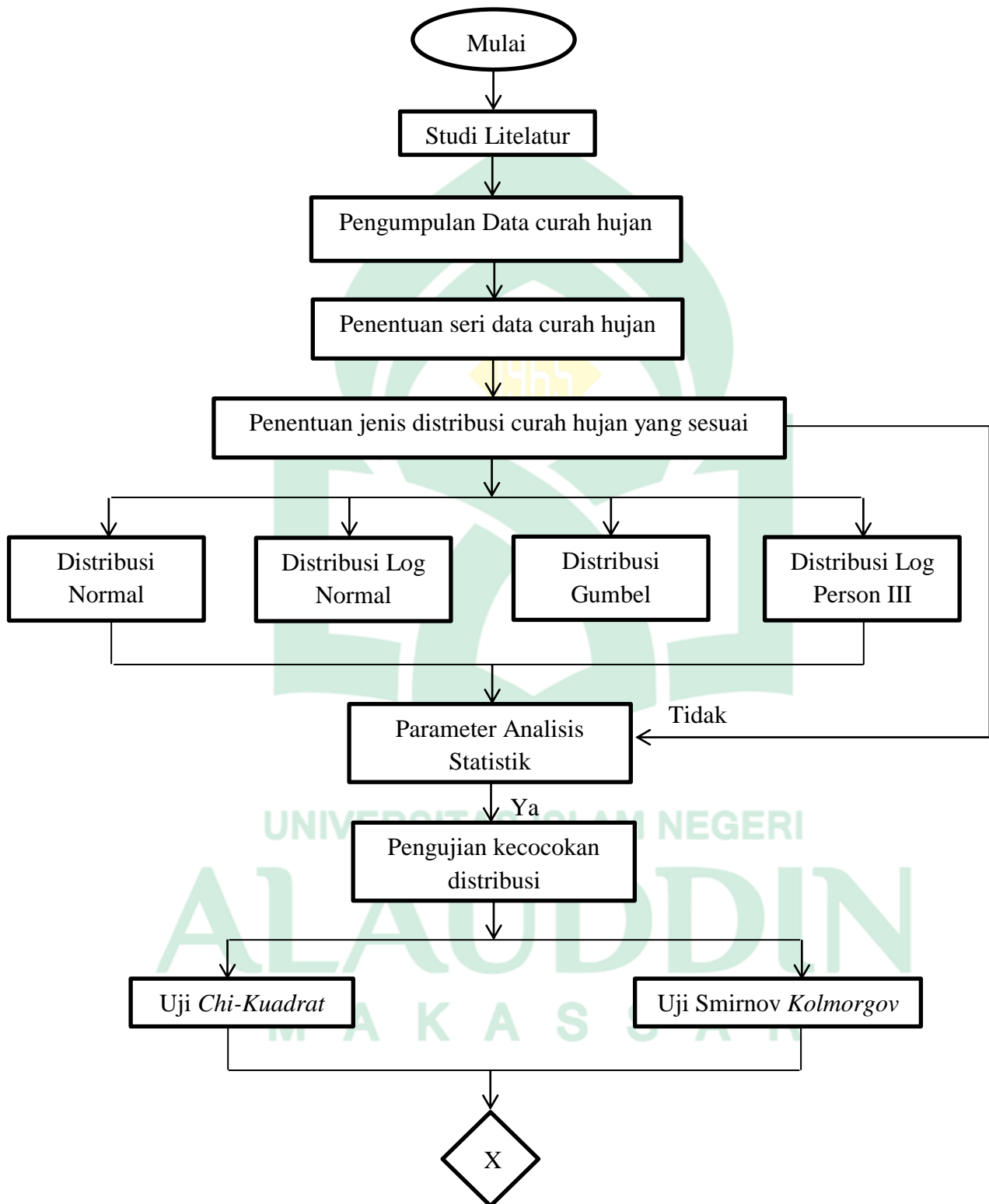

D. Diagram Alir Penelitian

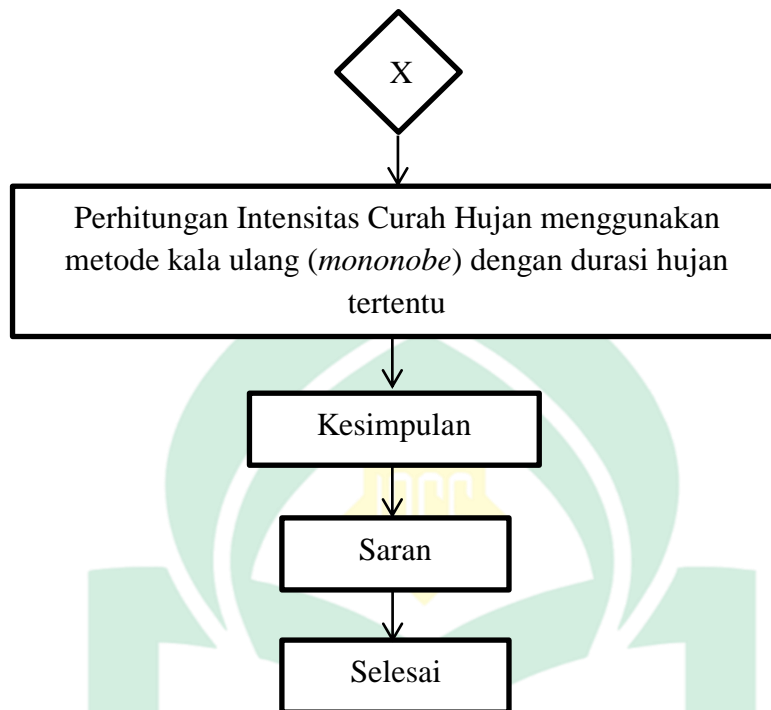

BAB IV

HASIL DAN PEMBAHASAN

A. Hasil Penelitian

Untuk memperoleh hasil penelitian tingkat intensitas curah hujan berdasarkan distribusi *Log Pearson Type III* di Kota Masamba, maka tahapan yang harus dianalisis adalah sebagai berikut:

- a. Menentukan curah hujan maksimum tiap tahun berdasarkan data harian.
- b. Menghitung parameter statistik untuk menentukan jenis distribusi yang sesuai yaitu curah hujan rata-rata (\bar{X}), standar deviasi (Sd), koefisien kemencengan (Ck), Koefisien kurtosis (Cs) dan Koefisien Variasi (Cv).
- c. Memilih distribusi yang sesuai berdasarkan nilai Ck dan Cs
- d. Menguji kesesuaian distribusi menggunakan uji chi-kuadrat (X^2) dengan syarat X^2 tabel $> X^2$ hitung dan uji smirnov-kolmogorov dengan syarat $\Delta_{cr} > \Delta_{mkas}$.
- e. Menghitung tingkat curah hujan rencana periode ulang berdasarkan distribusi yang sesuai.
- f. Menghitung intensitas curah hujan rencana menggunakan metode *mononobe*.

Berikut dapat di uraikan secara satu persatu dari tahapan di atas:

1. Penentuan Curah Hujan Maksimum Tahunan

Hujan rencana merupakan hujan harian maksimum yang digunakan untuk menghitung intensitas hujan. Untuk mendapatkan hujan rancangan (R_t) dilakukan melalui analisa frekuensi tergantung pada parameter statistik dan distribusi probabilitas dari data hujan. Data curah hujan adalah banyaknya hujan yang jatuh

pada suatu tempat, yang diperoleh dari alat penakar curah hujan. Curah hujan mempengaruhi debit dan aliran permukaan sungai dalam kejadian bencana banjir.

Menurut Badan Meteorologi, Klimatologi dan Geofisika (BMKG) bahwa kategori intensitas curah hujan dibagi menjadi empat kategori yaitu curah hujan ringan 1-5 mm/jam atau 5-20 mm/hari, curah hujan sedang 5-10 mm/jam atau 20-50 mm/hari, hujan lebat 10-20 mm/jam atau 50-100 mm/hari dan curah hujan sangat lebat >20 mm/jam atau >100 mm/hari (Tabel 2.1). Sedangkan curah hujan harian maksimum bulanan tertinggi di kota Masamba selama sebelas tahun mencapai kurang dari 200 mm/hari.

Berdasarkan penelitian sebelumnya oleh (March Abdul, 2019) yang menggunakan data curah hujan harian maksimum dalam melakukan analisa curah hujan rancangan periode ulang T. Dan pada penelitian ini menggunakan data curah hujan selama 11 tahun, yang tercatat mulai dari tahun 2010 sampai 2020 yang diperoleh dari stasiun Badan Meteorologi Klimatologi dan Geofisika (BMKG) wilayah IV Makassar. Adapun data curah hujan harian maksimum dapat dilihat pada (Table 4. 1) sebagai berikut:

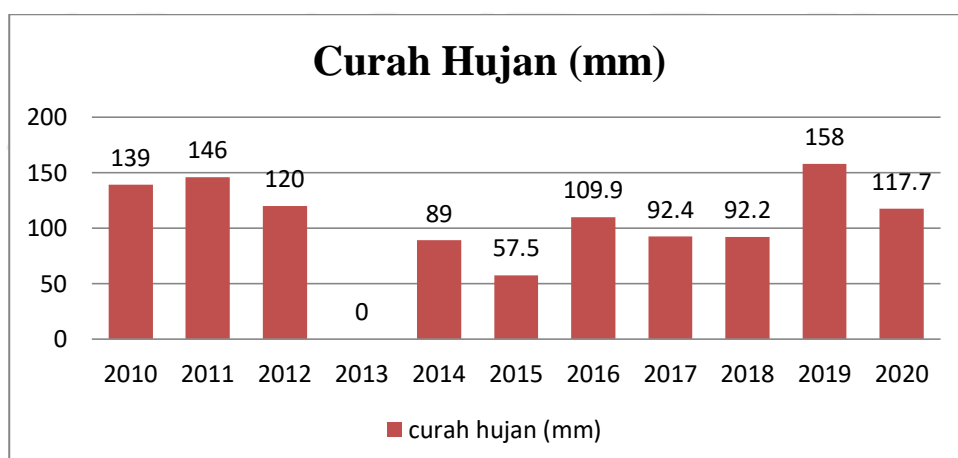

Gambar 4.1 Grafik Curah Hujan Harian Maksimum

Berdasarkan grafik di atas, curah hujan tertinggi di kota Masamba selama sebelas tahun yaitu pada tahun 2019 sebesar 158 mm. Sedangkan kejadian bencana banjir yang terjadi pada 13 Juni 2020 disebabkan oleh intensitas curah hujan ringan hingga lebat (20-100 mm/hari) dari dua hari sebelum kejadian hingga hari kejadian. Dan curah hujan harian maksimum tahun 2020 diperoleh sebesar 117,7 mm/hari yang terjadi pada bulan Juni.

2. Menghitung Parameter Statistik

Frekuensi hujan merupakan besarnya kemungkinan suatu besaran hujan yang disamai atau dilampaui. Analisa frekuensi diperlukan data seri hujan yang diperoleh dari penakar hujan baik yang manual ataupun otomatis. Analisa frekuensi ini didasarkan pada sifat statistik data kejadian yang telah lalu untuk memperoleh probabilitas besaran hujan dimasa yang akan datang. Dengan anggapan bahwa sifat statistik kejadian hujan yang akan datang masih sama dengan sifat statistik kejadian hujan masa lalu. Analisa frekuensi curah hujan diperoleh untuk menentukan jenis sebaran (distribusi). Untuk itu pada analisa frekuensi terlebih dahulu dilakukan perhitungan disperse yaitu melalui perhitungan parameter statistik untuk $(X_i - X)$, $(X_i - X)^2$, $(X_i - X)^3$ dan $(X_i - X)^4$. Berikut hasil perhitungan parameter statistik distribusi curah hujan dapat dilihat pada tabel berikut:

Tabel 4.1 Perhitungan Parameter Statistik Distribusi Curah Hujan

Parameter	Nilai
Curah Hujan Rata-Rata (X)	102.71
Standar Deviasi (S_d)	29.53
Koefisien Kemencengan (C_s)	1.04

Parameter	Nilai
Koefisien Kurtosis (Ck)	1.27
Koefisien Variasi (Cv)	0.28

Berdasarkan Tabel 4.2 di atas diperoleh perhitungan nilai curah hujan rata-rata (\bar{X}), standar deviasi (Sd), koefisien kemencengan (Cs), koefisien kurtosis (Ck) dan koefisien variasi (Cv) yang digunakan untuk menentukan jenis distribusi. Berdasarkan nilai koefisien kurtosis (Ck) sebesar 1,27 dan koefisien kemencengan (Cs) sebesar 1,04. Hasil perhitungan dapat dilihat pada (Lampiran 3).

3. Memilih Jenis Distribusi

Hasil perhitungan disperse dapat digunakan untuk mencari curah hujan rencana dengan periode ulang tertentu. Maka parameter statistik data curah hujan wilayah diperiksa terhadap beberapa jenis sebaran yaitu distribusi normal, distribusi gumbel, distribusi log normal dan distribusi log *Pearson Type III*. Berikut Tabel 4.3 yaitu perbandingan syarat-syarat distribusi dan hasil perhitungan analisa frekuensi hujan.

Tabel 4.2: Uji parameter statistik untuk menentukan jenis sebaran

Jenis Sebaran	Syarat		Hasil Perhitungan		Keterangan	
	Cs	Ck	Cs	Ck	Cs	Ck
Normal	0	3	1.04	1.27	Tidak Memenuhi	Tidak Memenuhi
Gumbel	1.14	5.4	1.04	1.27	Tidak Memenuhi	Tidak Memenuhi
Log Normal	0.76	3	1.04	1.27	Tidak Memenuhi	Tidak Memenuhi
Log Pearson Type III	≠0	≠0	1.04	1.27	Memenuhi	Memenuhi

Berdasarkan Tabel 4.2, didapatkan nilai hasil perhitungan koefisien kemencengan (C_k) dan koefisien kurtosis (C_k) lalu membandingkan nilai dari keempat syarat jenis sebaran tersebut diperoleh jenis sebaran distribusi yang sesuai adalah *Log Pearson Type III*, yang digunakan sebagai metode perhitungan curah hujan rancangan. Hal ini dibuktikan dari nilai hasil perhitungan dimana nilai C_s dan C_k tidak termasuk dalam persyaratan Distribusi Normal, Distribusi Log Normal dan Distribusi Gumbel.

Sehingga berdasarkan analisis frekuensi parameter statistik yang dilakukan pada data curah hujan harian maksimum dimana diperoleh nilai $C_s=1,04$ dan nilai $C_k=1.27$. Bahwa jenis distribusi yang cocok atau sesuai dengan sebaran data curah hujan harian maksimum di Kota Masamba adalah Distribusi **Log Pearson Type III**. Hal ini sesuai dengan persyaratan (Devita, 2017), bahwa ciri khas statistik distribusi *Log Pearson Type III* adalah jika nilai C_s dan $C_k \neq 0$.

4. Menguji Kesesuaian Distribusi

Data curah hujan yang telah didapatkan dan sesuai dengan penentuan parameter statistik adalah Metode *Log Pearson Type III* maka akan dilakukan pengujian terlebih dahulu untuk mengetahui keakuratan atau kelayakan hasil data curah hujan tersebut. Pengujian kelayakan data tersebut akan dilakukan dengan menggunakan dua macam pengujian yaitu uji *Chi- Kuadrat* dan uji *Smirnov Kolmogorov*.

a. Uji Sebaran *Chi-Kuadrat (Chi-Square Test)*

Uji sebaran *Chi-Kuadrat* dimaksudkan untuk menentukan pola persamaan distribusi yang dapat mewakili dari distribusi statistik sampel data yang dianalisis.

Pengambilan keputusan uji kuadrat menggunakan parameter X^2 . Berikut hasil perhitungan uji sebaran *chi-kuadrat* (X^2) seperti pada tabel 4.4 berikut ini:

Tabel 4.3: Perhitungan Uji Sebaran *Chi-Kuadrat* (X^2)

Kelas	Interval	Ef	Of	Of-Ef	(Of-Ef) ² /Ef
1	>119,99	2,2	4	1,8	1,47
2	77,51 - 119,99	2,2	5	2,8	3,56
3	57,04 - 77,51	2,2	1	-1,2	0,65
4	42,30 - 57,04	2,2	0	-2,2	2,20
5	<42,30	2,2	1	-1,2	0,65
Jumlah		11	11		8,55

$$X^2 \text{ hitung} = \frac{\sum(EF-OF)^2}{EF} = \frac{8,55}{2,2} = \mathbf{3,88}$$

Berdasarkan hasil perhitungan *chi-kuadrat* di atas diperoleh nilai X^2 hitung sebesar 3,88 sedangkan nilai X^2 tabel yaitu 5,991 (Lampiran 2, Tabel 2). Dengan memasukkan nilai ke dalam persyaratan yang diterima dalam pengujian ini yaitu X^2 hitung (3,88) < tabel X^2 tabel (5,991) maka dari perhitungan tersebut jenis sebaran *Log Pearson Type III* bahwa **hipotesa diterima**. Hal ini dibuktikan dengan syarat bahwa uji *Chi-Kuadrat* nilai X^2 hitung < X^2 tabel.

b. Uji Smirnov-Kolmogorov

Uji *Smirnov-Kolmogorov* merupakan uji kesesuaian non parametrik, karena pengujiannya tidak menggunakan fungsi sebaran tertentu, sehingga pengujian kesesuaian dapat dilakukan lebih sederhana dengan membandingkan kemungkinan untuk setiap peluang dan peluang teorotisnya untuk mendapatkan nilai Δ maks. Berikut hasil perhitungan Tabel 4.4 untuk analisa uji *Smirnov-Kolmogorov*.

Tabel 4.4 Perhitungan Uji Sebaran Uji *Smirnov-Kolmogorov*

NO	Xi	Log (Xi)	P (Xi)	F(t)	P'(X)	ΔP
1	158	2.199	0.083	1.557	0.141	0.058
2	146	2.164	0.167	1.404	0.112	-0.055
3	139	2.143	0.250	1.308	0.147	-0.103
4	128	2.107	0.333	1.147	0.063	-0.270
5	117.7	2.071	0.417	0.984	0.012	-0.405
6	109.9	2.041	0.500	0.850	0.111	-0.389
7	92.4	1.966	0.583	0.512	0.122	-0.461
8	92.2	1.965	0.667	0.508	0.112	-0.555
9	89.2	1.950	0.750	0.444	0.120	-0.630
10	57.5	1.760	0.833	-0.411	0.094	-0.739
11	0	0.000	0.917	-8.303	0.001	-0.916
					Max	0.058

Berdasarkan hasil perhitungan pada tabel 4.4, didapatkan nilai Δ maksimum adalah 0,058 sedangkan nilai Δ kritis untuk $n = 11$ serta dengan derajat kepercayaan 5% adalah 0,391 (Lampiran 2, Tabel.3). Dengan memasukkan syarat yaitu nilai Δ maksimum ($0.058 < \Delta$ kritis (0.391), maka dari perhitungan tersebut distribusi Log Pearson Type III **hipotesa diterima**. Hal ini dibuktikan bahwa syarat dari uji *Smirnov-Kolmogorov* adalah nilai Δ maksimum $< \Delta$ kritis.

Tabel 4.5: Resume Perhitungan Uji Distribusi

No	Jenis Uji Kecocokan	Nilai Tabel	Hasil Perhitungan	Syarat	Keterangan
1	Uji Chi Kuadrat	5,991	3,88	X^2 Tabel $> X^2$ hitung	Memenuhi
2	Uji Smirnov-Kolmogorov	0,391	0,058	Δ Kritis $> \Delta$ Maks	Memenuhi

Berdasarkan Tabel 4.5 dapat disimpulkan bahwa Distribusi *Log Pearson Type III* diterima untuk menganalisa data curah hujan rencana untuk periode ulang 2, 5, 10, 25, 50 dan 100 tahun. Karena hasil perhitungan menggunakan uji *Chi*

Kuadrat dan uji *Smirnov-Kolmogorov* telah memenuhi syarat penggunaan uji sebaran distribusi.

5. Curah Hujan Berdasarkan Prediksi Periode Ulang

Berdasarkan hasil analisis frekuensi yang dilakukan diperoleh jenis distribusi yang sesuai dengan data sebaran curah hujan harian maksimum di wilayah Kota Masamba yaitu distribusi *Log Pearson Type III*. Maka diperoleh hasil perhitungan curah hujan rencana distribusi *Log Pearson Type III* (Persamaan 2.17).

Tabel 4.6 Perhitungan Metode *Log Pearson Type III*

No	Tahun	X_i	$\text{Log } X_i$	$\text{Log } X$	$\text{Log } X_i - \text{Log } X$	$(\text{Log } X_i - \text{Log } X)^2$	$(\text{Log } X_i - \text{Log } X)^3$
1	2019	158	2.20	1,85	0.35	0.121	0.042
2	2011	146	2.16	1,85	0.31	0.098	0.031
3	2010	139	2.14	1,85	0.29	0.085	0.025
4	2012	128	2.11	1,85	0.26	0.065	0.017
5	2020	117.7	2.07	1,85	0.22	0.048	0.011
6	2016	109.9	2.04	1,85	0.19	0.036	0.007
7	2017	92.4	1.97	1,85	0.11	0.013	0.001
8	2018	92.2	1.96	1,85	0.11	0.013	0.001
9	2014	89.2	1.95	1,85	0.10	0.010	0.001
10	2015	57.5	1.76	1,85	-0.09	0.008	-0.001
11	2013	0	0.00	1,58	0.00	0.000	0.000
Jumlah		1129.9	20.37			0.497	0.135

Dari data-data tabel 4.6 di peroleh:

- a. Curah hujan log rata-rata ($\text{Log } \bar{X}$):

$$\begin{aligned} \text{Log } \bar{X} &= \frac{\sum_{i=1}^n \text{Log } X_i}{n} \\ &= \frac{20,37}{11} \\ &= 1,85 \end{aligned}$$

b. Standar deviasi (Sd):

$$\begin{aligned} \text{Sd Log X} &= \sqrt{\frac{\sum_{i=1}^n (\text{Log X} - \text{Log } \bar{X})^2}{n-1}} \\ &= \sqrt{\frac{20,37}{11-1}} \\ &= 0,22 \end{aligned}$$

c. Koefisien kemencengan (Cs):

$$\begin{aligned} \text{Cs} &= \frac{n \sum_{i=1}^n ((x_i) - (\bar{x}))^3}{(n-1) \times (n-2) \times \text{Sd}^3} \\ &= \frac{11 \sum_{i=1}^n 220489,61}{(11-1) \times (11-2) \times (29,53)^3} \\ &= 1,4 \end{aligned}$$

Selanjutnya pada analisa curah hujan rencana diperlukan nilai KT yang diperoleh berdasarkan dari nilai Cs = 1.4 pada tabel nilai kemecengan (Lampiran 2 Tabel.1)

Tabel 4.7 Perhitungan Curah Hujan Rencana Distribusi Log Pearson Type III

No	Periode ulang (T) tahun	Log X	Kt	Sd Log X	Log Xt	Curah hujan (Xt)/mm	Keterangan
1	2	1.85	-0.22	0.22	1.80	63.28	Lebat (rawan)
2	5	1.85	0.70	0.22	2.00	102.00	Sangat lebat (rawan)
3	10	1.85	1.33	0.22	2.15	141.09	Sangat lebat (rawan)
4	25	1.85	2.12	0.22	2.32	211.78	Sangat lebat (rawan)

No	Periode ulang (T) tahun	Log X	Kt	Sd Log X	Log Xt	Curah hujan (Xt)/mm	Keterangan
5	50	1.85	2.70	0.22	2.45	284.95	Sangat lebat (rawan)
6	100	1.85	3.27	0.22	2.58	380.845	Sangat lebat (rawan)

Berikut hasil analisa data hujan rencana Distribusi *Log Pearson Type III* untuk periode ulang 2 tahun:

$$\text{Log } X_2 = \text{Log } \bar{X} + K_{Tr} \times \text{Sd } \text{Log } X$$

$$= 1,85 + (-0,22 \times 0,22)$$

$$= 1,80$$

$$= 63,28 \text{ mm.}$$

Berdasarkan Tabel 4.7, bahwa hasil perhitungan hujan rencana menggunakan metode *Log Pearson Type III* menunjukkan hujan rencana periode ulang 2 tahun sebesar 62,28 mm untuk kala ulang periode 5 tahun sebesar 102,00 mm, untuk kala ulang 10 tahun sebesar 141,09 mm, untuk kala ulang 20 tahun sebesar 211,78 mm/jam dengan peluang kejadian 4% dan pada kala ulang 50 tahun sebesar 284,95 mm sedangkan untuk kala ulang periode 100 tahun sebesar 380.85 mm. Maka dapat disimpulkan bahwa semakin tinggi periode ulang tahun maka semakin besar hujan rencananya sedangkan persentase peluang kejadiannya semakin semakin kecil.

6. Intensitas Curah Hujan berdasarkan prediksi periode ulang

Perhitungan intensitas curah hujan dilakukan berdasarkan hasil analisa curah hujan rencana. Curah hujan adalah tinggi atau kedalaman air hujan

persatuan waktu. Untuk mendapatkan intensitas curah hujan suatu wilayah diperlukan data curah hujan jangka pendek atau jam-jaman. Namun data yang tersedia untuk penelitian ini adalah data curah hujan harian. Maka intensitas curah hujan dapat dihitung menggunakan Metode *Mononobe* (persamaan 2.22). Berikut contoh hasil perhitungan intensitas curah hujan pada kala ulang 2 tahun untuk $t = 1$ jam yaitu sebagai berikut:

$$I = \frac{R_{24}}{24} \left[\frac{24}{t} \right]^{2/3}$$

$$I = \frac{63,28}{24} \left[\frac{24}{1} \right]^{2/3}$$

$$I = 21,93 \text{ mm/jam}$$

Hasil perhitungan intensitas curah hujan dengan distribusi *Log Pearson Type III* disajikan pada Tabel 4.8 berikut ini:

Tabel 4.8: Intensitas Curah Hujan Metode *Mononobe*

t (jam)	Periode Ulang Tahun (mm/jam)					
	2	5	10	20	50	100
	63.28	102	141.09	211.78	284.95	380.85
1	21.93	35.36	48.91	73.42	98.78	132.03
2	13.82	22.27	30.81	46.25	62.23	83.17
3	10.54	17.00	23.51	35.29	47.49	63.47
4	8.70	14.03	19.41	29.13	39.20	52.39
5	7.50	12.09	16.72	25.10	33.78	45.15
6	6.64	10.70	14.81	22.23	29.91	39.98
7	5.99	9.66	13.36	20.06	26.99	36.08
8	5.48	8.84	12.22	18.35	24.69	33.00
9	5.07	8.17	11.30	16.96	22.83	30.51
10	4.72	7.61	10.53	15.81	21.28	28.44
12	4.18	6.74	9.33	14.00	18.84	25.19
13	3.96	6.39	8.84	13.28	17.86	23.88
14	3.77	6.08	8.42	12.63	17.00	22.73
15	3.60	5.81	8.04	12.07	16.24	21.70

t (jam)	Periode Ulang Tahun (mm/jam)					
	2	5	10	20	50	100
	63.28	102	141.09	211.78	284.95	380.85
22	2.79	4.50	6.23	9.35	12.58	16.81
23	2.71	4.37	6.04	9.07	12.21	16.32
24	2.63	4.25	5.87	8.82	11.87	15.86

B. Pembahasan

1. Tingkat Curah Hujan Rencana

Berdasarkan hasil perhitungan curah hujan rencana menggunakan distribusi *log pearson type III* bahwa curah hujan rencana tiap periode ulang 2, 5, 10, 25, 50 dan 100 di Kota Masamba secara berturut-turut sebesar 63.28 mm, 102.00 mm, 141.09 mm, 211.78 mm, 284.95 mm dan 380.845 termasuk dalam kategori curah hujan lebat (50-100 mm) dan sangat lebat (>100) sehingga dapat dikategorikan bahwa curah hujan yang diperoleh termasuk dalam kategori rawan banjir.

Jika dikaitkan dengan besarnya intensitas curah hujan banjir yang terjadi di Kota Masamba pada hari minggu tanggal 13 Juli 2020 yang disebabkan oleh curah hujan dengan intensitas 20-100 mm/hari. Maka pada periode ulang 2 tahun dengan besar curah hujan rencananya yaitu 63,28 mm maka menyebabkan terjadinya banjir dengan kejadian curah hujan yang sama. Sedangkan untuk periode ulang 5, 10, 25, 50 dan 100 tahun diperoleh curah hujan rencana berturut-turut sebesar 102.00 mm, 141.09 mm, 211.78 mm, 284.95 mm dan 380.845 mm maka akan terjadi banjir dengan intensitas yang lebih besar dibandingkan dari tahun 2020.

2. Tingkat Intensitas Curah Hujan

Dari hasil curah hujan rencana dibuatkan kurva Intensitas Durasi Frekuensi (IDF) untuk menggambarkan hubungan antara dua parameter penting hujan yaitu durasi hujan dan intensitas curah hujan. Kurva Intensitas Durasi Frekuensi (IDF) dapat dilihat pada gambar 4.2 dibawah ini:

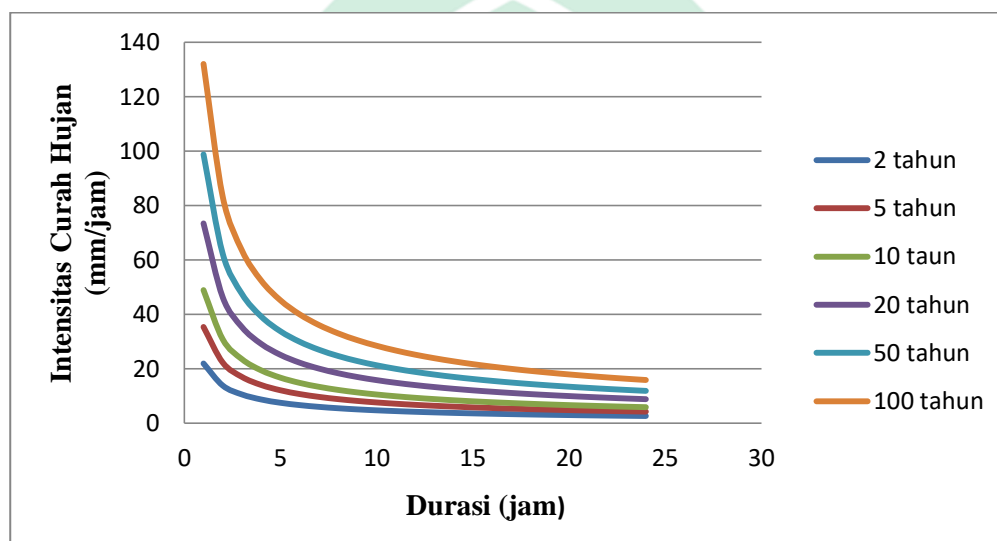

Gambar 4.2. Kurva Intensitas Durasi Frekuensi (IDF) *Mononobe*

Berdasarkan pada kurva Intensitas Durasi Frekuensi (IDF), gambar 4.2 menunjukkan bahwa intensitas hujan pada periode ulang 2 tahun termasuk dalam kategori curah hujan yang tinggi (lebat) sebesar >10 mm/jam dan hanya berlangsung selama 1-3 jam sedangkan hujan yang berlangsung selama 4-24 jam termasuk dalam kategori hujan sedang dan ringan. Untuk periode ulang 5 tahun diperoleh intensitas curah hujan selama 1-6 jam sebesar 10-35 mm/jam termasuk dalam kategori hujan tinggi sedangkan hujan yang berlangsung selama 7-24 jam termasuk dalam kategori ringan dan sedang. Untuk periode ulang 10 tahun diperoleh bahwa hujan yang berlangsung selama 1-10 jam termasuk dalam kategori hujan tinggi sedangkan selama 11-24 jam termasuk dalam kategori curah

hujan ringan dan sedang. Untuk periode ulang 25 tahun, hujan yang berlangsung selama 1-19 jam termasuk dalam kategori hujan tinggi sebesar 10-73 mm/jam sedangkan selama 20-24 jam dalam kategori hujan sedang. Sedangkan untuk periode ulang 50 dan 100 tahun untuk tiap jam nya termasuk dalam kategori hujan tinggi sebesar 11- 132 mm/jam.

Intensitas curah hujan tertinggi atau termasuk dalam kategori hujan lebat terjadi pada periode ulang untuk 25, 50 dan 100 tahun untuk tiap jam nya sehingga dapat dikategorikan bahwa intensitas curah hujan tersebut dikategorikan sebagai rawan banjir. Hal ini menunjukkan bahwa hujan deras berlangsung dalam waktu yang singkat, dibandingkan dengan hujan yang tidak deras (rintik-rintik) berlangsung dalam waktu yang lama. Sifat umum hujan adalah makin singkat hujan berlangsung, maka intensitas hujannya cenderung meningkat dan semakin besar periode ulangnya maka semakin besar pula intensitas curah hujan.

BAB V

KESIMPULAN

A. Kesimpulan

Berdasarkan hasil penelitian yang telah dilakukan maka dapat disimpulkan bahwa tingkat intensitas curah hujan di Kota Masamba menggunakan metode *Log Pearson Type III* diperoleh curah hujan tertinggi sebesar 132,03 mm/jam yang berlangsung dalam waktu singkat yaitu 1-6 jam.

B. Saran

Saran untuk penelitian selanjutnya agar dalam menganalisis curah hujan sebaiknya menggunakan rekaman data yang lebih panjang agar hasil yang diperoleh lebih akurat.



DAFTAR PUSTAKA

- Abdul Hamid, dkk. 2020. *Analisis Kondisi Fisis Atmosfer Ketika Banjir Bandang Dan Prediksi Banjir Menggunakan Model Rainfall Runoff Inundation Di Wilayah Jabodetabek*. Sekolah Tinggi Meteorologi Klimatologi dan Geofisika.
- Adi, Seno. 2013. *Karakterisasi Bencana Banjir Bandang di Indonesia*. Jurnal Sains dan Teknologi Indonesia, Vol. 15, No. 1, April 2013, Hal. 42-51.
- Ari Septian, dkk. 2020. *Identifikasi Zona Potensi Banjir Berbasis Sistem Informasi Geografis Menggunakan Metode Overlay dengan Scoring di Kabupaten Agam, Sumatera Barat*. Jurnal Geosains dan Remote Sensing (JGRS), Vol 1 No 1.
- Badan Pusat Statistik (BPS). 2016. *Kabupaten Luwu Utara Dalam Angka 2016*.
- BNBP. 2012. *Peraturan Kepala Badan Nasional Penanggulangan Bencana Nomor 2 Tahun 2012 Tentang Pedoman Umum Pengkajian Risiko Bencana*. Jakarta: BNPB.
- Cantalice Ramon. B, dkk. 2020. *Probability Distribution Functions (Fdfs) Selection To Rainfall Time Series From Barazilian Semiaridcities*. Global journal of science frontier research: henvironment and earth science, 20 (6), 25-39.
- Darmawan Kurniah, Haniah dan Suprayogi Andri. 2017. *Analisis Tingkat Kerawanan Banjir Di Kabupaten Sampan Menggunakan Metode Overlay Dengan Scoring Berbasis System Informasi Geografis*. Jurnal Geodesi Unpid Vol 6, No 1, Tahun 2017.
- Djoko, dkk. 2019. *Klimatologi Pertanian*. Bandar Lampung: Pusaka Media.
- Dwiati Wismarini & Muji Sukur, 2015. *Penentuan Tingkat Kerentanan Banjir Secara Geospasial*. Jurnal Teknologi Informasi DINAMIK, Volume 20, No. 1, Januari 2015: 57-76.
- Effendi Rahayu, dkk. 2018. *Pemahaman Tentang Lingkungan Berkelanjutan*. Diponegoro: Universitas Diponegoro.
- Fadholi, Akhmad. 2013. *Pemanfaatan Suhu Udara Dan Kelembaban Udara Dalam Persamaan Regresi Untuk Simulasi Prediksi Total Hujan Bulanan Di Pangkalpinang*. Stasiun Meteorologi Depati Amir Pangkalpinang.
- Gunarsi Djoko, dkk. 2019. *Klimatologi Pertanian*. Bandarlampung: Pusaka Media.

- Gunarsih Ance Kartasapoetra. 2004. *Klimatologi; Pengaruh Iklim terhadap Tanah Dan Tanaman*. Jakarta: PT Bumi Aksara.
- Handayani Dewi, 2012. *Metode Thiessen Polygon untuk Ramalan Sebaran Curah Hujan Periode Tertentu pada Wilayah yang Tidak Memiliki Data Curah Hujan*. Semarang: Universitas Stikubank Semarang.
- Imam Jalaludin Al-mahadi, Imam Jalaludin As-Suyuthi. 2019. *Tafsir Jalalain Jilid 2*. Bandung: Sinar Baru Algensindo.
- Intan, dkk. 2015. *Analisis Fenomena Perubahan Iklim dan Karakteristik Curah Hujan Ekstrim di Kota Makassar*. Makassar: Univeristas Negeri Makassar.
- Juleha, dkk. 2016. *Analisa Metode Intensitas Hujan Pada Stasiun Hujan Rokan Iv Koto, Ujung Batu, Dan Tandun Mewakili Ketersediaan Air di Sungai Rokan*. Riau: Universitas Pasir Pengaraian.
- Kementrian Agama RI. 2012. *Al-Qur'an dan Terjemahannya*. Bandung: Syamil Qur'an.
- Kurniawan Akbar dan Aminata Fransedo. 2020. *Analisis Pengaruh Perubahan Penggunaan Lahan Terhadap Debit Limpasan Pada Daerah Aliran Sungai Bondoyudo Kabupaten Lumajang Dengan Metode Rasional*. Surabaya: ITS Sukolilo.
- Kurnia Empung. 2016. *Analisis Curah Hujan Efektif Dan Curah Hujan Dengan Berbagai Periode Ulang Untuk Wilayah Kota Tasikmalaya Dan Kabupaten Garut*. Tasikmalaya: Universitas Siliwangi Tasikmalaya.
- Mayasari, Devita. 2017. *Analisa Statistik Debit Banjir Dan Debit Andalan Sungai Komering Sumatera Selatan*. Jakarta: Sekolah Tinggi Teknik PLN Jakarta.
- Mini, dkk. 2005. *Cuaca*. Jakarta: Erlangga.
- Muhammad Zean, dkk. 2018. *Analisis Banjir dengan Metode Muskingum Cunge dan Sistem Informasi Geografis (SIG) di Kelurahan Banyuanyar, Surakarta*. Surakarta: Universitas Sebelas Maret.
- Naharuddin, dkk. 2018. *Buku Ajar Pengelolaan Daerah Aliran Sungai dalam Proses Belajar Mengajar*. Untad Press: Palu.
- Nancy L danamik, dkk. 2015. *Model Distribusi Bantuan Logistik Kemanusiaan pada Saat Bencana Banjir Dengan Memperhitungkan Data Iklim (Studi Kasus Bencana Banjir Bandang Kecamatan Tangse, Kabupaten Pidie, Prop. Aceh)*. Jurnal Ilmu Kebencanaan Pascasarjana Universitas Syiah Kuala, Volume 2, No. 1, Febuari 2015.

- Nurrochman Edi, Benny Joy dan Chay Asdak. 2018. *Kajian Sistem Hidrologi Akibat Perubahan Tata guna Lahan Di Kawasan Bandung Utara (Studi Kasus Kabupaten Bandung Barat)*. Universitas Padjadjaran: Padjadjaran.
- Pemerintah Kabupaten Luwu Utara. 2017. *Ringkasan Eksklusif Informasi Kinerja Pengolahan Lingkungan Hidup (IKPLH) Kabupaten Luwu Utara Tahun 2017*. Pemerintah Kabupaten Luwu Utara.
- Purwo Sutopo. 2008. *Analisis Curah Hujan Penyebab Banjir Besar Di Jakarta Pada Awal Februari 2007*. Pusat Teknologi Pengelolaan Lahan, Wilayah dan Mitigasi Bencana BPPT.
- Rezzy Eko, dkk. 2015. *Pemodelan Tinggi Pasang Air Laut di Kota Semarang dengan Menggunakan Maximal Overlap Discrete Wavelet Transform (Modwt)*. Jurnal Meteorologi Klimatologi dan Geofisika, Vol.2 No. 2.
- RPI2JM. 2014. *Rencana pembangunan investasi infrastruktur jangka menengah Kabupaten Luwu utara*. Pemerintah Kabupaten Luwu Utara.
- Salsabila Annisa dan Lusi Irma Nugrahaeni. 2020. *Pengantar Hidrologi*. Bandar Lampung: AURA CV. Anugra Utama Raharja.
- Samsuddin Wahyu. 2016. *Analisis Statistik Dalam Pendugaan Curah Hujan Studi Kasus Di Das Ciliwung Hulu*. Institut Pertanian Bogor: Bogor.
- Susilowati, Dyah. 2010. *Analisa Karakteristik Curah Hujan dan Kurva Intensitas Durasi Frekuensi (IDF) di Provinsi Lampung*. Jurnal Rekayasa, Vol.14 No. 1, April 010.
- Tim Dosen. 2009. *Klimatologi (Suatu Pengantar)*. Laboratorium Pengelolaan DAS dan Konservasi Sumberdaya Hutan, Tanah dan Air: Makassar.
- Videlia Dipna. 2020. *Penyebab banjir masamba luwu utara yang tewaskan puluhan orang*. <https://amp.tirto.iid/penyebab-banjir-masamba-luwu-utara-yang-tewaskan-puluhan-orang>.



LAMPIRAN-LAMPIRAN

UNIVERSITAS ISLAM NEGERI
ALAUDDIN
M A K A S S A R

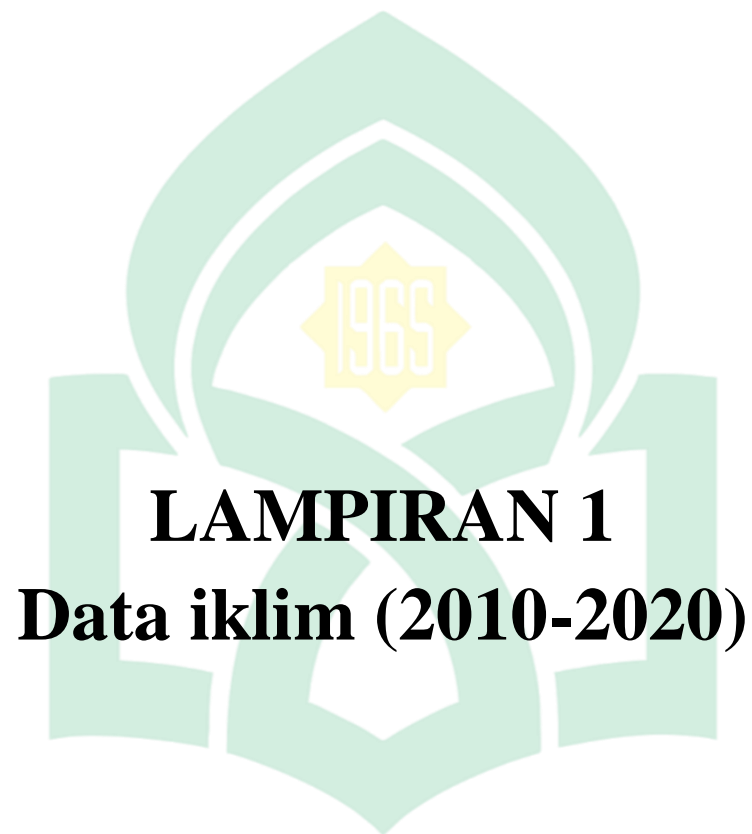

LAMPIRAN 1
Data iklim (2010-2020)

UNIVERSITAS ISLAM NEGERI
ALAUDDIN
M A K A S S A R

1. Data Tahun 2010

Tanggal	Tn	Tx	Tavg	RH_avg	RR	Ss	ff_x	ddd_x	ff_avg	ddd_car
01-01-2010	24	32	28	82	0	3.8	3	225	1	N
02-01-2010	24	32.6	27	82	8888	2.9	6	360	1	N
03-01-2010	24	33	27	86	1	3.1	6	225	1	N
04-01-2010	24	33.2	26.6	84	14	5.8	3	225	2	NE
05-01-2010	22	32.4	27.2	80	53	5.8	11	180	1	SW
06-01-2010	24	32.4	27.2	82	28	7.4	10	90	1	S
07-01-2010	22	31.4	26.3	83	19	4.2	6	135	0	N
08-01-2010	23	33.2	26.9	82	8888	5.1	4	135	1	N
09-01-2010	23	32.6	26.2	86	1	6.6	3	360	1	N
10-01-2010	23	29.8	25.8	88	12	0	6	360	1	N
11-01-2010	23	31.6	26.2	87	28	3.3	6	135	1	S
12-01-2010	23	33.2	27.6	82	4	6	6	135	2	SW
13-01-2010	24	30.9	27.3	82	8888	0.3	5	180	1	N
14-01-2010	22	32.6	27	79	8888	2.9	4	180	1	N
15-01-2010	23	31.6	26.1	82	0	0.4	4	180	1	N
16-01-2010	22	33	27.5	76	0	7.2	4	90	1	SW
17-01-2010	24	33	27.7	78	0	2.6	4	360	1	N
18-01-2010	25	34.2	27	78	8888	6.8	4	225	1	N
19-01-2010	24	30.6	26.1	84	4	0.1	3	270	1	N
20-01-2010	22	33	26.1	84	2	7.7	3	45	1	W
21-01-2010	23	33	26.3	84	1	5	5	135	1	E
22-01-2010	23	31.2	27.2	82	18	3	9	90	1	E
23-01-2010	23	33.2	25.7	84	1	6.3	8	135	1	N
24-01-2010	22	33.2	26.6	82	70	7.5	14	360	1	W
25-01-2010	22	32.4	26.6	82	8	5.5	7	225	1	N
26-01-2010	23	32.8	25.9	86	40	5.4	10	270	0	N
27-01-2010	23	33	25.7	80	9	6.6	3	225	1	N
28-01-2010	22	33.4	27.2	80	55	7.8	8	135	1	N
29-01-2010	23	32.4	26.6	86	2	3.2	3	225	0	SE
30-01-2010	24	32.4	26.8	86	16	5.4	3	180	2	N
31-01-2010	23	34.2	26.3	84	8888	7.1	3	180	1	N
01-02-2010	23	32.2	26.4	87	56	5.2	3	225	1	N
02-02-2010	22	32.2	26.1	89	54	6.3	6	45	0	N
03-02-2010	23	32.8	26.7	84	20	7	3	360	2	N
04-02-2010	23	33.4	28.1	80	2	7.5	8	45	2	N
05-02-2010	24	32.4	28	79	8888	5.5	8	180	1	N
06-02-2010	23	31.2	26.8	86	36	3.4	5	135	1	N
07-02-2010	24	30.8	26.2	88	8888	3.8	5	360	2	N

08-02-2010	22	33.4	27.2	78	37	8	7	180	1	N
09-02-2010	23	33	27.9	82	6	7.8	5	135	1	N
10-02-2010	23	33.7	28.4	81	32	5.8	9	225	1	NE
11-02-2010	24	34.2	28.3	78	21	6.7	4	90	1	S
12-02-2010	24	34.2	28.6	71	8888	8	5	45	1	SW
13-02-2010	24	33.5	28.4	80	8888	6.3	4	45	1	N
14-02-2010	23	34.2	28.7	76	8888	7.7	5	225	1	N
15-02-2010	24	33	27.7	81	3	6.1	4	360	1	N
16-02-2010	24	34	28	80	0	6.6	6	90	1	SW
17-02-2010	25	32.4	27.8	83	1	3.4	6	360	2	N
18-02-2010	24	33.2	27.9	80	8888	7.5	6	225	2	N
19-02-2010	24	32.2	26.5	88	19	2.2	6	135	1	N
20-02-2010	24	32.8	27.7	83	16	7.5	8	90	2	W
21-02-2010	24	33.4	26.7	82	1	5.5	4	90	1	E
22-02-2010	24	33.4	27.8	78	22	6.5	7	360	1	SW
23-02-2010	24	31.2	27.6	82	8888	0.8	8	45	1	N
24-02-2010	24	33.6	27.7	84	6	5.4	6	270	2	W
25-02-2010	24	33.2	27.2	90	24	5.6	8	180	2	N
26-02-2010	23	32.4	26.9	83	22	3.1	7	45	1	N
27-02-2010	23	33.2	26.7	88	55	5.2	10	135	2	N
28-02-2010	23	33.2	27.3	81	10	6.7	12	360	2	N

Keterangan:

8888: data tidak terukur

9999: Tidak Ada Data (tidak dilakukan pengukuran)

Tn: Temperatur minimum (°C)

Tx: Temperatur maksimum (°C)

Tavg: Temperatur rata-rata (°C)

RH_avg: Kelembapan rata-rata (%)

RR: Curah hujan (mm)

ss: Lamanya penyinaran matahari (jam)

ff_x: Kecepatan angin maksimum (m/s)

ddd_x: Arah angin saat kecepatan maksimum (°)

ff_avg: Kecepatan angin rata-rata (m/s)

ddd_car: Arah angin terbanyak (°)

Selanjutnya untuk data keseluruhannya dapat di lihat pada link berikut ini:

https://docs.google.com/spreadsheets/d/1ppf3Mb9AylI1yVwxcwe-b_HeDn3z8fRX/edit?usp=drivesdk&oid=113836834376752746841&rtpof=true&sd=true

2. Data tahun 2011

https://docs.google.com/spreadsheets/d/1puYoKy7e-0R_ZsN5EHZczEhuoYX_poQ/edit?usp=sharing&oid=113836834376752746841&rtpof=true&sd=true

3. Data tahun 2012

https://docs.google.com/spreadsheets/d/1q2q79A_DRtXgBazNi6WjItaiup6W6oOs/edit?usp=sharing&oid=113836834376752746841&rtpof=true&sd=true

4. Untuk data tahun 2013 kosong dikarenakan alat penakar hujan saat itu bermasalah.

5. Data tahun 2014

https://docs.google.com/spreadsheets/d/1q3Gbilt_lwHW0eDPIVOZ9bg6-14L7W_S/edit?usp=sharing&oid=113836834376752746841&rtpof=true&sd=true

6. Data tahun 2015

https://docs.google.com/spreadsheets/d/1qAhACNtCTZ0MJ5DVkNY4G8iDQ290qv_j/edit?usp=sharing&oid=113836834376752746841&rtpof=true&sd=true

7. Data tahun 2016

<https://docs.google.com/spreadsheets/d/1qBC3RdGxAGUeCKy8Afv2616QzxJZ-TFQ/edit?usp=sharing&oid=113836834376752746841&rtpof=true&sd=true>

8. Data tahun 2017

https://docs.google.com/spreadsheets/d/1qJH0uK3jf2jD_S4blkbVoY_PvwmhePI5/edit?usp=sharing&oid=113836834376752746841&rtpof=true&sd=true

9. Data tahun 2018

<https://docs.google.com/spreadsheets/d/1qKNRkR6Kc4bjZHLAA1aF568X-E3kkTdL/edit?usp=drivesdk&oid=113836834376752746841&rtpof=true&sd=true>

10. Data tahun 2019

https://docs.google.com/spreadsheets/d/1qQTXDIuJqfAkWGaDq6b08HIy1LQ_fg_G/edit?usp=drivesdk&oid=113836834376752746841&rtpof=true&sd=true

11. Data tahun 2020

<https://docs.google.com/spreadsheets/d/1qR24P0vsbwTeESyJV5HDM77ragAHpWH/edit?usp=drivesdk&oid=113836834376752746841&rtpof=true&sd=true>



LAMPIRAN 2
(Daftar tabel distribusi frekuensi)

UNIVERSITAS ISLAM NEGERI
ALAUDDIN
M A K A S S A R

1. Nilai Koefisien Kemencengan Cs atau G

Tabel.1 Nilai Koefisien Kemencengan Cs atau G

Koefisien Cs atau G	Interval kejadian, tahun (periode ulang)							
	1,0101	1,2500	2	5	10	25	50	100
	Persentase peluang terlampaui (%)							
	99	80	50	20	10	4	2	1
3,0	-0,667	-0,636	-0,396	0,420	1,180	2,278	3,152	4,051
2,8	-0,714	0,666	0,384	0,460	1,210	2,275	3,114	3,973
2,6	-0,769	0,696	0,368	0,499	1,238	2,267	3,071	3,889
2,4	-0,832	0,725	0,351	0,537	1,262	2,256	3,023	3,800
2,2	-0,905	-0,752	-0,330	0,574	1,284	2,240	2,970	3,705
2,0	-0,990	-0,777	-0,307	0,609	1,302	2,219	2,912	3,605
1,8	-1,087	-0,799	-0,282	0,643	1,318	2,193	2,848	3,499
1,6	-1,197	-0,817	-0,254	0,675	1,329	2,163	2,780	3,388
1,4	-1,318	-0,832	-0,225	0,705	1,337	2,128	2,706	3,271
1,2	-1,449	-0,844	-0,195	0,732	1,340	2,087	2,626	3,149
1,0	-1,588	-0,852	-0,164	0,758	1,340	2,043	2,542	3,022
0,8	-1,733	-0,856	-0,132	0,780	1,336	1,993	2,453	2,891
0,6	-1,880	-0,857	-0,099	0,800	1,328	1,939	2,359	2,755
0,4	-2,029	-0,855	-0,066	0,816	1,317	1,880	2,261	2,615
0,2	-2,178	-0,850	-0,033	0,830	1,301	1,818	2,159	2,472
0,0	-2,326	-0,842	0,000	0,842	1,282	1,751	2,054	2,326
-0,2	-2,472	-0,830	0,033	0,850	1,258	1,680	1,945	2,178
-0,4	-2,615	-0,816	0,066	0,855	1,231	1,606	1,834	2,029
-0,6	-2,755	-0,800	0,099	0,857	1,200	1,528	1,720	1,880
-0,8	-2,891	-0,780	0,132	0,856	1,166	1,448	1,606	1,733
-1,0	-3,022	-0,758	0,164	0,852	1,128	1,366	1,492	1,588
-1,2	-3,149	-0,732	0,195	0,844	1,086	1,282	1,379	1,449
-1,4	-3,271	-0,705	0,225	0,832	1,041	1,198	1,270	1,318
-1,6	-3,388	-0,675	0,254	0,817	0,994	1,116	1,166	1,197
-1,8	-3,499	-0,643	0,282	0,799	0,945	1,035	1,069	1,087
-2,0	-3,605	-0,609	0,307	0,777	0,895	0,959	0,980	0,990
-2,2	-3,705	-0,574	0,330	0,752	0,844	0,888	0,900	0,905
-2,4	-3,800	-0,574	0,330	0,752	0,844	0,888	0,900	0,905
-2,6	-3,705	-0,537	0,351	0,725	0,795	0,823	0,830	0,832
-2,8	-3,973	-0,469	0,384	0,666	0,702	0,712	0,714	0,714
-3,0	-4,051	-0,420	0,396	0,636	0,660	0,666	0,666	0,667

2. Nilai Kritis untuk Distribusi Chi-Kuadrat

Tabel L.2 Nilai Kritis untuk Distribusi Chi-Kuadrat

Dk	α derajat kepercayaan							
	0,995	0,99	0,975	0,95	0,05	0,025	0,01	0,005
1	0,0000393	0,000157	0,000982	0,00393	3,841	5,024	6,635	7,879
2	0,0100	0,0201	0,0506	0,103	5,991	7,378	9,210	10,597
3	0,0717	0,115	0,216	0,352	7,815	9,348	11,345	12,838
4	0,207	0,297	0,484	0,711	9,488	11,143	13,277	14,860

5	0,412	0,554	0,831	1,145	11,07	12,832	15,086	16,750
6	0,676	0,872	1,237	1,635	12,592	14,449	16,812	18,548
7	0,989	1,239	1,690	2,167	14,067	16,013	18,475	20,278
8	1,344	1,646	2,180	2,733	15,507	17,535	20,090	21,955
9	1,735	2,088	2,700	3,325	16,919	19,023	21,666	23,589
10	2,156	2,558	3,247	3,94	18,307	20,483	23,209	25,188
11	2,603	3,053	3,816	4,575	19,675	21,920	24,725	26,757
12	3,074	3,571	4,404	5,226	21,026	23,337	26,217	28,300
13	3,565	4,107	5,009	5,892	22,362	24,736	27,688	29,819
14	4,075	4,66	5,629	6,571	23,685	26,119	29,141	31,319
15	4,601	5,229	6,262	7,261	24,996	27,488	30,578	32,801
16	5,142	5,812	6,908	7,962	26,296	28,845	32,000	34,267
17	5,697	6,408	7,564	8,672	27,587	30,191	33,409	35,718
18	6,265	7,015	8,231	9,39	28,869	31,526	34,805	37,156
19	6,844	7,633	8,907	10,117	30,144	32,852	36,191	38,582
20	7,434	8,26	9,591	10,851	31,41	34,170	37,566	39,997
21	8,034	8,897	10,283	11,591	32,671	35,479	38,932	41,401
22	8,643	9,542	10,982	12,338	33,924	36,781	40,289	42,796
23	9,26	10,196	11,689	13,091	36,172	38,076	41,638	44,181
24	9,886	10,856	12,401	13,848	36,415	39,364	42,980	45,558
25	1,052	11,524	13,12	14,611	37,652	40,646	44,314	46,928
26	11,16	12,198	13,844	15,379	38,885	41,923	45,642	48,290
27	11,808	12,879	14,573	16,151	40,113	43,194	46,963	49,645

3. Nilai Kritis untuk Smirnov Kolomogrov

Tabel.3 Nilai Kritis untuk Smirnov Kolomogrov

N	Derajat kepercayaan, α			
	0,20	0,10	0,05	0,01
5	0,45	0,51	0,56	0,67
10	0,32	0,37	0,41	0,49
11	0,30	0,35	0,39	0,46
15	0,27	0,30	0,34	0,40
20	0,23	0,26	0,29	0,36
25	0,21	0,24	0,27	0,32
30	0,19	0,22	0,24	0,29
35	0,18	0,2	0,23	0,27
40	0,17	0,19	0,21	0,25
45	0,16	0,18	0,20	0,24
50	1,15	0,17	0,19	0,23
N > 50	$\frac{1,07}{N^{0,5}}$	$\frac{1,22}{N^{0,5}}$	$\frac{1,36}{N^{0,5}}$	$\frac{1,63}{N^{0,5}}$



LAMPIRAN 3
(Pengolahan data curah hujan)

UNIVERSITAS ISLAM NEGERI
ALAUDDIN
M A K A S S A R

1. Data Curah Hujan Tiap Tahun

Tahun	Jan	Feb	Mar	Apr	Mei	Jun	Jul	Ags	Sep	Okt	Nov	Des	Maks
2010	70	56	89	78	50	119	65	139	48	131	69	50	139
2011	70	71	51	81	94	113	74	30	83	16	35	246	146
2012	89	72	128	93	71	69	61	81	36	69	23	53	128
2013	0	0	0	0	0	0	0	0	0	0	0	0	0
2014	0	0	0	0	0	0	0	27	3,3	89,2	32,5	84,2	89,2
2015	38,6	57,7	48	30,3	39,4	20,1	0	0	0	0	0	0	57,5
2016	53,5	75,9	103,5	109,9	45,6	103	61,2	29	107,6	35,4	97,6	54,6	109,9
2017	0	53,4	86,2	73,9	92,4	92,7	41,3	70	61,6	76,5	42,9	56,5	92,4
2018	49,6	49	42,3	60,7	37,9	54,8	26,3	22,9	92,2	29	36,4	64,7	92,2
2019	34,7	67,4	63,5	105,5	31,8	158	34,9	77,6	124,9	63,3	39,2	20,6	158
2020	39,5	58,8	88	49,9	111,9	117,7	59,1	40,4	98	114	44,3	69,3	117,7

2. Data Curah Hujan Harian Maksimum Tahunan

No	Tahun	Curah Hujan Harian Maksimum Tahunan (mm)
1	2019	158
2	2011	146
3	2010	139
4	2012	128
5	2020	117,7
6	2016	109,9
7	2017	92,4
8	2018	92,2
9	2014	89
10	2015	57,5
11	2013	0

3. Parameter Statistik

Adapun parameter-parameter statistik dalam analisis statistik adalah sebagai berikut:

- a. Standar Deviasi (Sd)

$$\begin{aligned}
 Sd &= \sqrt{\sum_{i=1}^n \frac{(X_i - \bar{X})^2}{n-1}} \\
 &= \sqrt{\sum_{i=1}^{11} \frac{9605,49}{11-1}} \\
 &= 29,53
 \end{aligned}$$

b. Koefisien Kemencengan (Cs)

$$\begin{aligned}
 Cs &= \frac{n \sum_{i=1}^n ((x_i) - (\bar{x}))^3}{(n-1) \times (n-2) \times Sd^3} \\
 &= \frac{11 \sum_{i=1}^n 220489,61}{(11-1) \times (11-2) \times (29,53)^3} \\
 &= 1,04615
 \end{aligned}$$

c. Koefisien Kurtosis (Ck)

$$\begin{aligned}
 Ck &= \frac{n^2 \sum_{i=1}^n ((x_i) - (\bar{x}))^4}{(n-1) \times (n-2) \times (n-3) \times Sd^4} \\
 &= \frac{11^2 \sum_{i=1}^n 12981044,48}{(11-1) \times (11-2) \times (11-3) \times (29,53)^4} \\
 &= 1,27793
 \end{aligned}$$

d. Koefisien Variasi (Cv)

$$\begin{aligned}
 Cv &= \frac{Sd}{\bar{X}} \\
 &= \frac{29,53}{102,71} \\
 &= 0,28751
 \end{aligned}$$

4. Analisa Distribusi

Persamaan metode distribusi *log pearson type III* adalah sebagai berikut:

$$\text{Log } X_T = \text{Log } \bar{X} + K_{Tr} \times Sd \text{ Log } X$$

No	Tahun	Xi	Log Xi	Log X	Log Xi- Log X	(Log Xi-Log X) ²	(Log Xi-Log Xrt) ³
1	2010	158	2.20	1,85	0.35	0.121	0.042
2	2011	146	2.16	1,85	0.31	0.098	0.031
3	2012	139	2.14	1,85	0.29	0.085	0.025
4	2013	128	2.11	1,85	0.26	0.065	0.017
5	2014	117.7	2.07	1,85	0.22	0.048	0.011
6	2015	109.9	2.04	1,85	0.19	0.036	0.007
7	2016	92.4	1.97	1,85	0.11	0.013	0.001
8	2017	92.2	1.96	1,85	0.11	0.013	0.001
9	2018	89.2	1.95	1,85	0.10	0.010	0.001
10	2019	57.5	1.76	1,85	-0.09	0.008	-0.001
11	2020	0	0.00	1,58	0.00	0.000	0.000
Jumlah		1129.9	20.37			0.497	0.135

Langkah-langkah perhitungan periode ulang T 2 tahun yaitu:

- a. Menghitung besarnya nilai curah hujan rata-rata tahun (X):

Menghitung $\text{Log } \bar{X}$

$$\begin{aligned} \text{Log } \bar{X} &= \frac{\sum_{i=1}^n \text{Log } X_i}{n} \\ &= \frac{20,37}{11} \\ &= 1,85 \end{aligned}$$

- b. Menghitung besarnya selisih antara curah hujan dengan nilai rata-rata curah

hujan harian maksimum ($\overline{\text{Log } X_i - \text{Log } \bar{X}}$) dengan persamaan sebagai berikut:

$$\overline{\text{Log } X_i - \text{Log } \bar{X}} = 2.20 - 1.85 = 0.35$$

- c. Menghitung besarnya nilai kuadrat dari selisih antara nilai curah hujan dengan

nilai curah hujan rata-rata tahunan $(\overline{\text{Log}X_i} - \overline{\text{Log}\bar{X}})^2$ sebagai berikut:

$$(\overline{\text{Log}X_i} - \overline{\text{Log}\bar{X}})^2 = 0.35^2 = 0.121$$

- d. Menghitung besarnya nilai kuadrat dari selisih antara nilai curah hujan dengan

nilai curah hujan rata-rata tahunan $((\overline{\text{Log}X_i} - \overline{\text{Log}\bar{X}})^3$ sebagai berikut:

$$(\overline{\text{Log}X_i} - \overline{\text{Log}\bar{X}})^3 = 0.121^3 = 0.042$$

- e. Menghitung besarnya nilai standar deviasi rata-rata (Sd) dengan persamaan:

$$\begin{aligned} \text{Sd Log X} &= \sqrt{\frac{\sum_{i=1}^n (\text{Log } X - \text{Log}\bar{X})^2}{n-1}} \\ &= \sqrt{\frac{20,37}{11-1}} = 0,22 \end{aligned}$$

- f. Menghitung besarnya nilai koefisien kemencengan (Cs)

$$\begin{aligned} \text{Cs} &= \frac{n \sum_{i=1}^n ((x_i) - (x))^3}{(n-1) \times (n-2) \times \text{Sd}^3} \\ &= \frac{11 \sum_{i=1}^n 220489,61}{(11-1) \times (11-2) \times (29,53)^3} \\ &= 1,48 \end{aligned}$$

- g. Menentukan nilai KT dari tabel (Lampitan 2 tabel 1) yang diperoleh berdasarkan dari nilai Cs pada tabel nilai tabel kemecengan.

- h. Menghitung hujan rencana dengan periode ulang T tahun

$$\begin{aligned} \text{Log } X_2 &= \text{Log } \bar{X} + K_{Tr} \times \text{Sd } \text{Log } X \\ &= 1,85 + (-0,22 \times 0,22) \\ &= 1,80 = 63,28 \text{ mm.} \end{aligned}$$

- i. Selanjutnya hasil perhitungan untuk periode ulang yang lain ditabelkan.

No	Periode ulang (T) tahun	Log \bar{X}	Kt	Sd Log X	Log Xt	Curah hujan (XT)/mm
1	2	1.85	-0.22	0.22	1.80	63.28
2	5	1.85	0.70	0.22	2.00	102.00
3	10	1.85	1.33	0.22	2.15	141.09
4	25	1.85	2.12	0.22	2.32	211.78
5	50	1.85	2.70	0.22	2.45	284.95
6	100	1.85	3.27	0.22	2.58	380.845

5. Uji Kesesuaian Distribusi

a. Uji Chi-Kuadrat

Eumus untuk menghitung nilai Uji Chi Kuadrat adalah:

$$X^2 = \sum_{i=1}^n \frac{(of - ef)^2}{ef}$$

Langkah-langkah pengujian sebaran Chi-Kuadrat:

1. Menghitung jumlah kelas

Jumlah data (n) = 11

Kelas distribusi (K) = $1 + 3,3 \log n$

$$= 1 + 3,3 \log (11)$$

$$= 5 \text{ kelas}$$

2. Menghitung derajat kebebasan dan X^2 cr

Parameter (P) = 2

Derajat kebebasan (DK) = $K - (P+1)$

$$= 5 - (2+1)$$

$$= 2$$

Nilai X^2 cr dengan jumlah data 11 adalah derajat kepercayaan 5%

DK = 2 adalah 5,9910 (Tabel Lampiran L.2)

3. Menghitung kelas distribusi

Kelas distribusi = $\frac{1}{5} \times 100\% = 20\%$ sehingga interval distribusinya adalah 20%, 40%, 60% dan 80%.

- P (x) = 20% diperoleh T = 1/P = 1/0,20 = 5 Tahun
- P (x) = 40% diperoleh T = 1/P = 1/0,40 = 2,5 Tahun
- P (x) = 60% diperoleh T = 1/P = 1/0,60 = 1,67 Tahun
- P (x) = 80% diperoleh T = 1/P = 1/0,80 = 1,25 Tahun

4. Menghitung interval kelas

Curah hujan interval kelas distribusi *log person type III*

Kala Ulang	Log X	Sd Log X	KT	Log Xt	XT (mm)
5	1.85	0.22	1.042	2.079	119.99
2.5	1.85	0.22	0.179	1.889	77.51
1.67	1.85	0.22	-0.426	1.756	57.04
1.25	1.85	0.22	-1.017	1.626	42.30

6. Menghitung nilai X^2

perhitungan nilai X^2 untuk distribusi log person type III

Kelas	Interval	Ef	Of	Of-Ef	(Of-Ef) ² /Ef
1	>119,99	2,2	4	1,8	1,47
2	77,51 - 119,99	2,2	5	2,8	3,56
3	57,04 - 77,51	2,2	1	-1,2	0,65
4	42,30 - 57,04	2,2	0	-2,2	2,20
5	<42,30	2,2	1	-1,2	0,65
Jumlah		11	11		8,55

$$X^2 \text{ hitung} = \frac{\sum(EF-OF)^2}{EF} = \frac{8,55}{2,2} = 3,88$$

b. Uji Smirnov Kolmogorov

Langkah-langkah perhitungan uji *Smirnov Kolmogorov* yaitu:

1. Mengurutkan data dari yang terbesar ke yang terkecil
2. Menghitung probabilitas $P(X_i)$ dengan rumus:

$$\begin{aligned} P(X_i) &= \frac{m}{n+1} \\ &= \frac{1}{11+1} = 0,083 \end{aligned}$$

3. Menghitung nilai $f(t)$

$$\begin{aligned} f(t) &= \frac{X_i - \bar{X}}{Sd} \\ &= \frac{2,199 - 1,85}{0,22} \\ &= 1,55 \end{aligned}$$

4. Dari hasil $f(t)$ lihat pada tabel luas wilayah dibawah kurva normal dengan

$t = 1,55$ maka didapat luas = 0,9394

5. Menghitung $P'(X_i) = 1 - \text{point 4}$

$$= 1 - 0,9394 = 0,141$$

6. Menghitung $(\Delta P) = P'(x) - P_x$

$$= 0,141 - 0,083 = 0,058$$

7. Perhitungan selanjutnya ditabelkan

8. Membandingkan ΔP max dengan nilai ΔP kritis. Untuk $N = 11$ dan derajat kepercayaan 5% dari tabel ΔP kritis *smirnov kolmogorov* didapat nilai ΔP kritis = 0,391

9. Jadi $\Delta P \text{ max } (0,058) < \Delta P \text{ kritis } (0,391)$

Maka distribusi probabilitas *log pearson type III* dapat diterima untuk menganalisis data curah hujan.

No	Xi	Log (Xi)	P (Xi)	F(t)	P'(X)	ΔP
1	158	2.199	0.083	1.557	0.141	0.058
2	146	2.164	0.167	1.404	0.112	-0.055
3	139	2.143	0.250	1.308	0.147	-0.103
4	128	2.107	0.333	1.147	0.063	-0.270
5	117.7	2.071	0.417	0.984	0.012	-0.405
6	109.9	2.041	0.500	0.850	0.111	-0.389
7	92.4	1.966	0.583	0.512	0.122	-0.461
8	92.2	1.965	0.667	0.508	0.112	-0.555
9	89.2	1.950	0.750	0.444	0.120	-0.630
10	57.5	1.760	0.833	-0.411	0.094	-0.739
11	0	0.000	0.917	-8.303	0.001	-0.916
					Max	0.058



LAMPIRAN 4
(Peta)

UNIVERSITAS ISLAM NEGERI
ALAUDDIN
M A K A S S A R

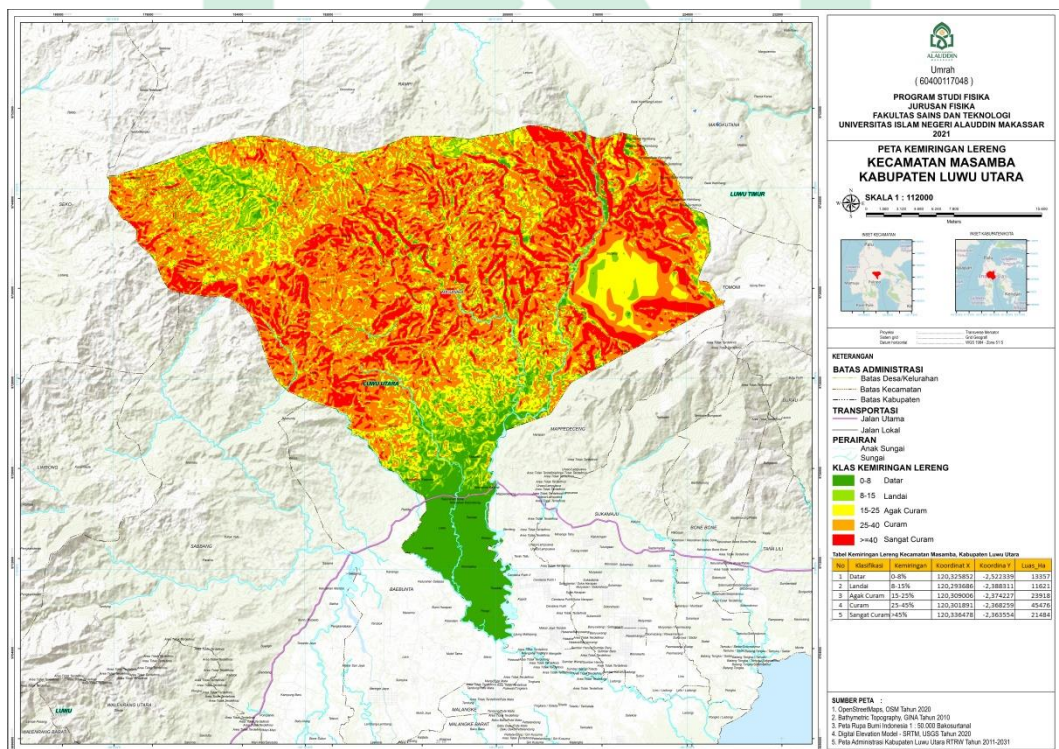
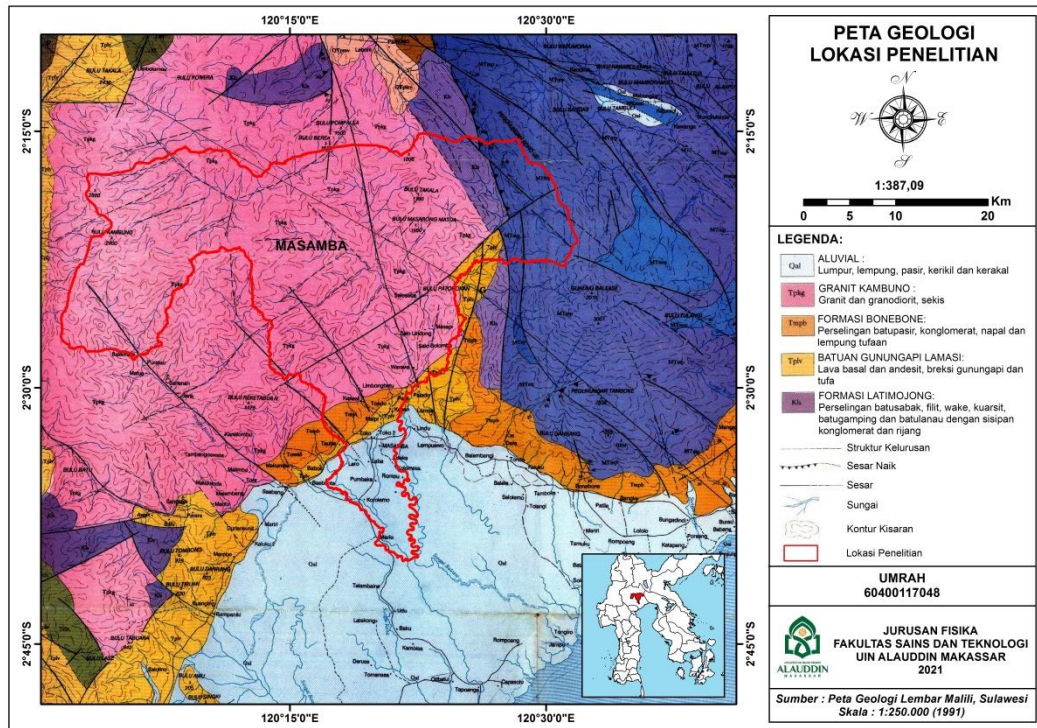

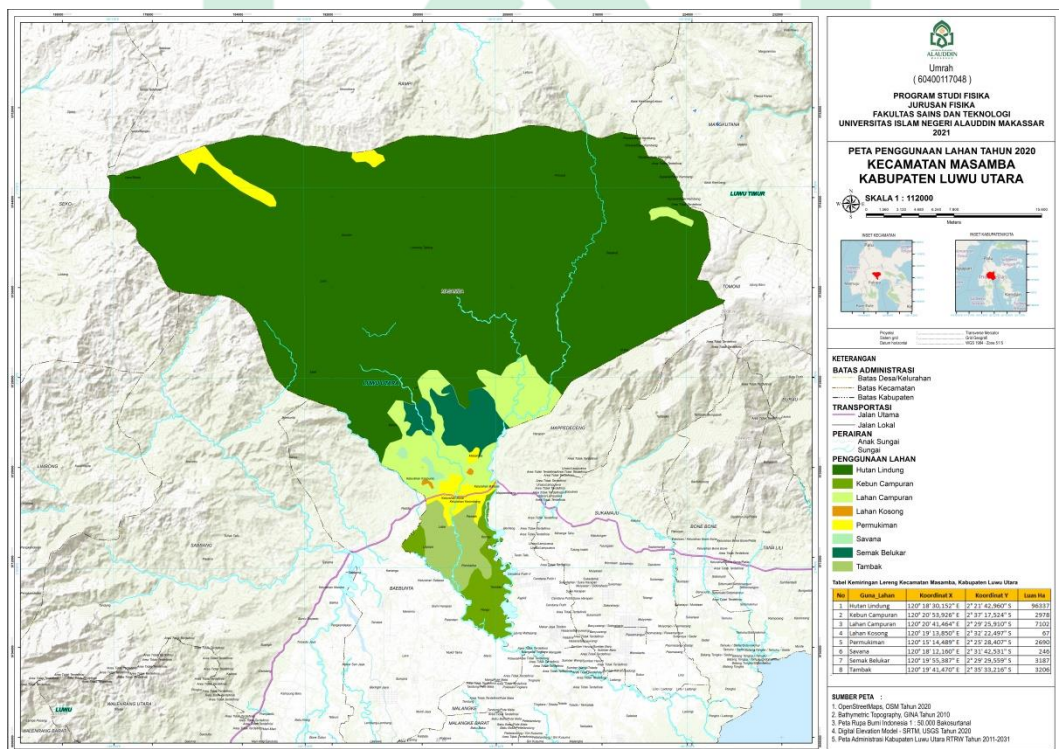
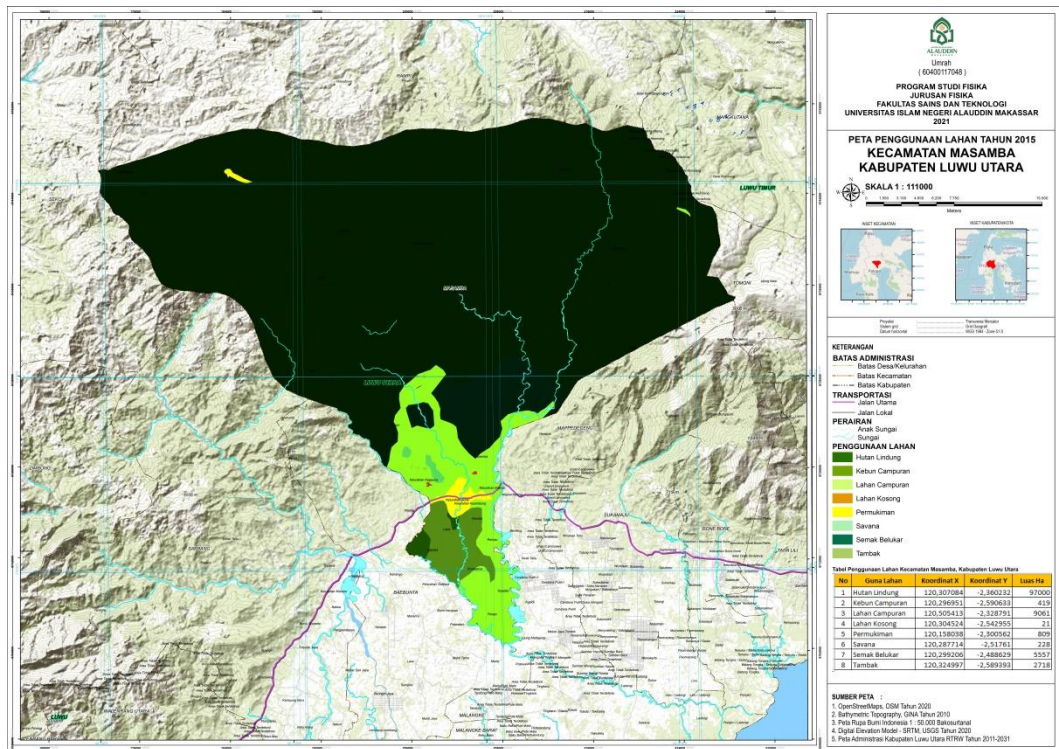



LAMPIRAN 5

(Dokumentasi)

UNIVERSITAS ISLAM NEGERI
ALAUDDIN
M A K A S S A R





RIWAYAT HIDUP

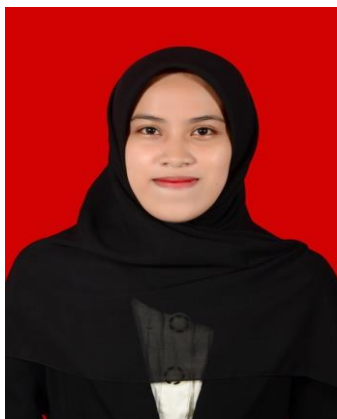

Umrah dilahirkan di Sampano pada tanggal 18 Agustus 1999, sebagai anak ke empat dari enam bersaudara dari pasangan Bapak Hairuddin dan Ibu Nurdiani (Alm). Penulis mengawali pendidikannya di MIN 2 Luwu pada tahun 2005 dan menyelesaikan pendidikannya pada tahun 2011. Kemudian melanjutkan ke sekolah menengah pertama pada tahun yang sama di MTS SATAP 1 Luwu dan lulus pada pertengahan tahun 2014. Pada tahun yang sama penulis melanjutkan pendidikannya ke sekolah menengah atas di SMAN 13 Luwu dan menyelesaikannya pada pertengahan tahun 2017. Pada pertengahan tahun 2017, penulis melanjutkan pendidikan di bangku kuliah dan terdaftar sebagai mahasiswa di Jurusan Fisika, Fakultas Sains dan Teknologi, Universitas Islam Negeri Alauddin Makassar. Selama menempuh pendidikan di perguruan tinggi, penulis aktif di berbagai organisasi ekstra kampus. Harapan Penulis untuk yang akan datang lulus kuliah dengan gelar S1 Fisika, setelah lulus melanjutkan pendidikan Fisika Kebumihan (Geofisika) dan mendapatkan pekerjaan yang sesuai, membahagiakan kedua orang tua serta keluarga yang membantu selama menempuh pendidikan.

UNIVERSITAS ISLAM NEGERI
ALAUDDIN
M A K A S S A R