

**PENERAPAN METODE *EXPONENTIAL SMOOTHING* UNTUK MERAMAL
JUMLAH PRODUKSI PADI DI KECAMATAN TANETE RIAJA
KABUPATEN BARRU**



SKRIPSI

*Diajukan Untuk Memenuhi Salah Satu Syarat Meraih Gelar Sarjana Matematika
Jurusan Matematika pada Fakultas Sains dan Teknologi
Universitas Islam Negeri (UIN) Alauddin Makassar*

Oleh :

WINDA SAPUTRI
NIM. 60600117029

UNIVERSITAS ISLAM NEGERI
ALAUDDIN
MAKASSAR
PRODI MATEMATIKA
FAKULTAS SAINS DAN TEKNOLOGI
UNIVERSITAS ISLAM NEGERI ALAUDDIN MAKASSAR

2021

PERNYATAAN KEASLIAN

Yang bertanda tangan di bawah ini :

Nama : Winda Saputri

Nim : 60600117029

Jurusan : Matematika

Judul : Penerapan Metode *Exponential Smoothing* Untuk Meramal Jumlah Produksi Padi Di Kabupaten Barru Kecamatan Tanete Riaja

Menyatakan bahwa skripsi yang penulis tulis ini benar-benas merupakan hasil karya penulis sendiri, bukan merupakan plagiat atau tulisan/pikiran orang lain yang penulis akui sebagai hasil tulisan/pikiran penulis sendiri, kecuali yang secara tulis sebagai materi referensi dalam naskah ini dan disebutkan dalam daftar pustakan.

Apabila kemudian hari ternyata skripsi yang penulis tulis terbukti plagiat, maka penulis bersedia menanggung segala resiko yang akan penulis terima.

Gowa, Desember 2021

Penulis

Winda Saputri
Nim. 60600117029

PERSETUJUAN PEMBIMBING

Pembimbing penulisan skripsi saudara Winda Saputri, NIM : 60600117029, mahasiswa jurusan Matematika pada Fakultas Sains dan Teknologi UIN Alauddin Makassar, telah dengan seksama meneliti dan mengoreksi skripsi yang bersangkutan dengan judul : **“Penerapan Metode *Exponential Smoothing* Untuk Meramal Jumlah Produksi Padi Di Kabupaten Barru Kecamatan Tanete Riaja”** memandang bahwa skripsi tersebut telah memenuhi syarat-syarat ilmiah dan dapat disetujui untuk ke sidang munaqasyah.

Demikian persetujuan ini, diberikan untuk proses lebih lanjut.

Samata, September 2021

Pembimbing I



Adnan Sauddin, S.Pd., M.Si
NIP. 700100054

Pembimbing II

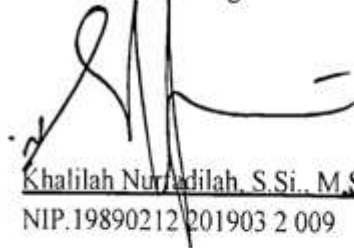

Khalilah Nur Adilah, S.Si., M.Si
NIP.198902122019032009

Mengetahui,

Ketua Jurusan Matematika



Wahidah Alwi, S.Si., M.Si
NIP. 197902012009122002

PENGESAHAN SKRIPSI

Skripsi yang berjudul “Penerapan Metode Exponential Smoothing untuk Meramal Jumlah Produksi Padi Di Kecamatan Tanete Riaja Kabupaten Barru”, yang disusun oleh Saudari **Winda Saputri**, Nim: **60600117029** Mahasiswa Jurusan Matematika pada Fakultas Sains dan Teknologi Universitas Islam Negeri (UIN) Alauddin Makassar, telah diuji dan dipertahankan dalam sidang *munaqasyah* yang diselenggarakan pada hari Kamis tanggal **04 November 2021 M**, bertepatan dengan **28 Rabiul Awal 1443 H**, dinyatakan telah dapat diterima sebagai salah satu syarat untuk memperoleh gelar Sarjana Matematika (S.Mat).

Makassar, 04 November 2021 M
28 Rabiul Awal 1443 H

DEWAN PENGUJI

Ketua : Prof. Dr. Muhammad Halifah Mustami, M.Pd. (.....)

Sekretaris : Try Azisah Nurman, S.Pd., M.Pd. (.....)

Munaqisy I : Sri Dewi Anugrawati, S.Pd., M.Sc. (.....)

Munaqisy II : Dr. Muh. Rusydi Rasyid, S.Ag., M.Ag., M.Ed. (.....)

Pembimbing I : Adnan Sauddin, S.Pd., M.Si. (.....)

Pembimbing II : Khalilah Nurfadilah, S.Si., M.Si. (.....)

Diketahui oleh:
Dekan Fakultas Sains dan Teknologi
UIN Alauddin Makassar

(Prof. Dr. Muhammad Halifah Mustami, M.Pd ✓
Nip. 19710412 200003 1 001

MOTTO DAN PERSEMBAHAN

“Aku tidak pernah sekalipun menyesali diamku. Tetapi aku berkali-kali menyesali bicaraku”

~Umar bin Khattab~

Karya ini kupersembahkan untuk orang tuaku yang selalu memberikan doa dan nasihat terbaiknya juga cinta dan kasih sayang yang tiada henti-hentinya. Juga kepada orang-orang yang selalu menyayangi dan mendoakanku



KATA PENGANTAR

بِسْمِ اللَّهِ الرَّحْمَنِ الرَّحِيمِ

Syukur Alhamdulillah penulis panjatkan kehadirat Allah SWT atas segala limpahan rahmat dan karunia-Nya sehingga penulis dapat menyelesaikan skripsi yang berjudul “**Penerapan Metode *Exponential Smoothing* Untuk Meramal Jumlah Produksi Padi Di Kabupaten Barru Kecamatan Tanete Riaja**” . Shalawat dan salam penulis kirimkan untuk Nabiullah Muhammad SAW yang telah diutus sebagai rahmatanlil’alamin dibumi tempat kita semua berpijak.

Skripsi ini dimaksudkan untuk memperoleh gelar serjana Matematika (S.Mat) pada Fakultas Sains dan Teknologi Universitas Islam Negeri Alauddin Makassar. Untuk itu, penulis menyusun skripsi ini dengan mengerahkan semua ilmu yang telah diperoleh selama proses perkuliahan. Tidak sedikit hambatan dan tantangan yang penulis hadapi dalam menyelesaikan penulisan skripsi ini.

Dalam menyelesaikan skripsi ini penulis tidak dapat menyelesaikan tugas akhir ini dengan sendirinya, melainkan berkat bantuan dari berbagai pihak. Oleh karena itu, dengan segenap ketulusan hati penulis mengucapkan terima kasih sedalam-dalamnya kepada Allah Subhanahu Wa Ta’ala yang telah melimpahkan rahmat dan karunian-Nya sehingga skripsi ini dapat terselesaikan, Ayahanda **Abdul Kadir** dan ibunda **Suriani**, adik tercinta Nailah Ramdani, adik tersayang Muhammad Atta Saputra, dan

Ayah Sambung **Syamsuddin** yang telah memberikan doa dan dukungannya serta selalu menjadi penyemangat penulis selama proses penelitian dan penyusunan skripsi ini.

Ucapan terima kasih yang tulus serta penghargaan yang sebesar-besarnya penulis sampaikan kepada :

1. Bapak Prof. Dr. Hamdan Juhannis, M.A, Ph.D. Rektor Universitas Islam Negeri Alauddin Makassar, Wakil Rektor Universitas Islam Negeri Alauddin Makassar beserta staf/pegawai.
2. Bapak Prof, Dr. Muhammad Khalifah Mustami, M.Pd., Dekan Fakultas Sains dan Teknologi Universitas Islam Negeri Alauddin Makassar, para wakil dekan, dosen pengajar beserta staf/pegawai atas bantuannya selama penulis mengikuti pendidikan di Fakultas Sains dan Teknologi Universitas Islam Negeri Alauddin Makassar.
3. Ibu Wahidah Alwi, S.Si., M.Si., selaku Ketua Prodi Matematika Fakultas Sains dan Teknologi Universitas Islam Negeri Alauddin Makassar yang selalu bersedia membimbing dan memberikan solusi serta nasihat yang terarah.
4. Ibu Risnawati, S.Si., M.Si., Sekertaris Prodi Matematika Fakultas Sains dan Teknologi Universitas Islam Negeri Alauddin Makassar.
5. Bapak Adnan Sauddin, S.Pd., M.Si., Pembimbing I sekaligus Dosen Penasihat Akademik (PA) yang memberikan motivasi dan bimbingan serta nasihat yang membantu penulis selama menyelesaikan masa studi di prodi matematika.

6. Ibu Khalilah Nurfadilah, S.Si., M.Si., Pembimbing II yang telah dengan sabar meluangkan waktu, tenaga dan pikiran selama bimbingan, arahan, motivasi dan saran dalam penulisan skripsi ini.
7. Ibu Dewi Anugrawati, S.Pd., M.Sc., penguji I dan selaku Ketua Laboratorium Matematika dan Bapak Dr. Muh Rusydi Rasid, M. Ag., M, Ed, Penguji II yang telah memberikan saran dan masukan pada penulisan skripsi ini.
8. Kak Muh Kaprawi, S.Si., M.Si., Kak Bangkit Imam P.S., S.Si dan kak Arif Rifani, S.Si., Selaku laboran di Laboratorium Matematika Fakultas Sains dan Teknologi Universitas Islam Negeri Alauddin Makassar, yang telah memberikan nasihat, saran dan motivasi selama ini.
9. Segenap Dosen dan Staf Prodi Matematika Fakultas Sains dan Teknologi, Universitas Islam Negeri Alauddin Makassar yang telah membekali pengetahuan, bimbingan dan arahan selama ini.
10. Segenap Staf Fakultas Sains dan Teknologi, Universitas Islam Negeri Alauddin Makassar yang telah memberikan bimbingan dan arahan selama ini.
11. Kakak Senior yang di Laboratorium Matematika Fakultas Sains dan Teknologi Universitas Islam Negeri Alauddin Makassar, yang telah memberikan arahan selama ini
12. Teman-teman seperjuangan angkatan 2017 “PHI7AGORAS” yang selalu memberikan semangat dan inspirasi dalam mengerjakan skripsi ini.
13. Rekan-rekan KKN-DK angkatan 64 Kecamatan Tanete Rilau Kabupaten Barru yang senantiasa memberikan bantuan dan dukungan kepada peneliti.

14. Semua pihak terkait yang tidak dapat penulis sebutkan satu-persatu yang telah membantu dalam penyelesaian skripsi ini.

Penulis menyadari bahwa skripsi ini masih jauh dari kata kesempurnaan, oleh karena itu, kritik dan saran yang bersifat membangun untuk kesempurnaan skripsi ini sangat diharapkan. Akhir kata, penulis berharap semoga Allah Subhanahu Wa Ta'ala membalas segala kebaikan semua pihak yang telah membantu dalam penyelesaian skripsi ini. Semoga skripsi ini membawa manfaat bagi kita semua dan terutama pengembangan ilmu pengetahuan.

Gowa, Desember 2021

Penulis

Winda Saputri
Nim. 60600117029

UNIVERSITAS ISLAM NEGERI
ALAUDDIN
M A K A S S A R

DAFTAR ISI

SAMPUL

PERNYATAAN KEASLIAN.....	ii
LEMBAR PERSETUJUAN PEMBIMBING.....	iii
MOTTO DAN PERSEMBAHAN.....	iv
KATA PENGANTAR.....	v
DAFTAR ISI.....	ix
DAFTAR TABEL.....	xi
DAFTAR GAMBAR.....	xii
DAFTAR SIMBOL.....	xiii
ABSTRAK.....	xiv
I. PENDAHULUAN.....	1
A. Latar Belakang.....	1
B. Rumusan Masalah.....	6
C. Tujuan.....	7
D. Manfaat Penelitian.....	7
II. TINJAUAN PUSTAKA.....	8
A. Peramalan (<i>Forecasting</i>).....	8
B. Analisis Deret Waktu (<i>Time Series</i>).....	8
C. Pola Data dan Galat.....	9
D. Metode Pemulusan Exponensial (Exponential Smoothing).....	12
1. <i>Single Exponential Smoothing</i>	13
2. <i>Double Exponential Smoothing</i>	15
3. <i>Triple Exponential Smoothing</i>	18
E. Parameter Damped.....	19
F. Musim Tanam Padi.....	21

III. METODOLOGI PENELITIAN	22
A. Jenis Penelitian	22
B. Tempat dan Waktu	22
C. Jenis dan Sumber Data	22
D. Variabel dan Pendefisian Operasional Variabel	22
E. Teknik Analisis.....	23
F. Prosedur Penelitian.....	23
IV. HASIL DAN PEMBAHASAN	24
A. Hasil.....	24
B. Pembahasan.....	31
V. PENUTUP	33
A. Kesimpulan.....	33
B. Saran.....	33
DAFTAR PUSTAKA	34
LAMPIRAN.....	36
RIWAYAT HIDUP	49



DAFTAR TABEL

Tabel 2.1	Range Nilai MAPE.	12
Tabel 4.1	Data Jumlah Produksi Tanaman Padi (Ton)	24
Tabel 4.2	Statistika Deskriptif Produksi Padi	25
Tabel 4.3	Parameter Optimum Tanaman Padi	27
Tabel 4.4	Peramalan Data Out Sampel	27
Tabel 4.5	Akurasi Peramalan	28
Tabel 4.6	Prediksi Tanaman Padi	29
Tabel 4.7	Parameter Damped	29
Tabel 4.8	Prediksi Tanaman Padi.....	31



DAFTAR GAMBAR

Gambar 2.1	Pola Data Trend Latar Belakang	9
Gambar 4.1	Produksi Tanaman Padi Tahun	25
Gambar 4.2	Produksi tanaman padi 1995-2015	26
Gambar 4.3	Fitting Data Tanaman padi tahun 1995-2020	28
Gambar 4.4	Fitting Data Tanaman padi tahun 1995-2020	30



DAFTAR SIMBOL

X_t	= nilai aktual
S_{t-1}	= nilai pemulusan eksponensial tunggal periode waktu ke t-1
m	= periode masa depan yang diprediksi
S'_t	= nilai pemulusan eksponensial tunggal periode waktu ke t
S''_t	= nilai pemulusan eksponensial ganda periode waktu ke t
α	= parameter penghalusan, ($0 \leq \alpha \leq 1$)
a_t	= nilai konstanta
S''_{t-1}	= nilai pemulusan eksponensial ganda periode waktu ke t-1
b_{t-1}	= nilai trend periode t-1
b_t	= nilai trend periode t
β	= parameter pemulusan trend, ($0 \leq \beta \leq 1$)
φ	= parameter peredam
F_{t+m}	= hasil peramalan untuk periode yang akan datang.
C_t	= pemulusan musiman periode ke-t
γ	= parameter musiman ($0 \leq \gamma \leq 1$)
m	= jumlah periode peramalan
a	= Permintaan rata-rata
ε_t	= random error

ABSTRACT

Nama : Winda Saputri
NIM : 60600117029
Judul : Penerapan Metode *Exponential Smoothing* Untuk Meramal Jumlah Produksi Padi Di Kabupaten Barru Kecamatan Tanete Riaja

Penelitian ini membahas tentang produksi pertanian tanaman padi. Adapun variabel yang digunakan untuk memprediksi tingkat produksi tanaman padi di Kecamatan Tanete Riaja Kabupaten Barru yaitu (X_t) sebagai jumlah produksi tanaman padi. Penelitian ini merupakan penelitian terapan dengan metode *double exponential smoothing*. Tujuan dari penelitian ini adalah untuk mengetahui jumlah produksi tanaman padi di Kecamatan Tanete Riaja Kabupaten Barru pada tahun 2021 sampai tahun 2025. Hasil peramalan jumlah produksi tanaman padi diperoleh pada tahun 2021 sebesar 24134.18 ton, tahun 2022 sebesar 25235.25 ton, tahun 2023 sebesar 26336.32 ton, tahun 2024 sebesar 27437.38 ton, dan pada tahun 2025 sebesar 28538.45 ton. Berdasarkan hasil dari peramalan jumlah produksi tanaman padi dapat disimpulkan bahwa dari tahun ketahun mengalami peningkatan.

Kata kunci : Tanaman Padi, *Forecasting*, *Double Exponential Smoothing*

UNIVERSITAS ISLAM NEGERI
ALAUDDIN
M A K A S S A R

ABSTRACT

Nama : Winda Saputri
NIM : 60600117029
Judul : Penerapan Metode *Exponential Smoothing* Untuk Meramal Jumlah Produksi Padi Di Kabupaten Barru Kecamatan Tanete Riaja

This study discusses the agricultural production of rice plants. The variabel used to predict the level of rice production in Tanete Riaja District, Barru Regency, are (X_t) as the total production of rice plants. This research is an applied research with double exponential smoothing method. The purpose of this study was to determine the amount of rice production in Tanete Riaja District, Barru Regency in 2021 to 2025. The results of forecasting the amount of rice production ini 2021 were 24134.18 tons, in 2022 25235.25 tons, in 2023 26336.32 tons, in 2024 it will be 27437.38 ton, and in 2025 it will be 28538.45 ton. Based on the results of forecasting the amount of rice production, it can be concluded that from year to year increased.

Keywords : *Agricultural Rice, Forecasting, and Double Exponential Smoothing*

UNIVERSITAS ISLAM NEGERI
ALAUDDIN
M A K A S S A R

BAB I

PENDAHULUAN

A. Latar Belakang

Kabupaten Barru merupakan salah satu kabupaten yang memiliki lahan yang cukup luas yang cocok ditanami tanaman padi, ubi, kacang-kacangan dan lain-lainnya. Salah satu tanaman yang sering dipacu yaitu tanaman padi. Di wilayah Kabupaten Barru khususnya Kecamatan Tanete Riaja dipilih sebagai lokasi penelitian karena lokasi tersebut merupakan wilayah dominan produksi tanaman padi dengan arahan pengembangan prioritas pemerintah.

Di wilayah kecamatan Tanete Riaja dalam memproduksi padi menggunakan sistem irigasi pemerintah, yakni produksi tanaman padi dalam satu tahun bisa dilakukan 2 sampai 3 kali panen. Hasil produksi tanaman padi berbeda-beda setiap kali panen, jika pada musim hujan, jumlah produksi tanaman padi meningkat. Sedangkan pada musim kemarau jumlah produksi tanaman padi menurun hal ini terjadi karena wilayah tersebut meskipun menggunakan sistem irigasi pemerintah tetapi sumber air irigasinya menggunakan waduk yang bersumber dari tada hujan. Jika dilihat bahwa produksi tanaman padi setiap panen memiliki perbedaan rata-rata jumlah produksi tanaman padi yang sangat tinggi dan kemungkinan akan bias dan jika diprediksi maka hasilnya tidak akurat. Sehingga data jumlah produksi tanaman padi perlu dilakukan pemulusan (*smoothing*) sebelum diprediksi. Sehingga peneliti menggunakan metode *double exponential smoothing* untuk meramalkan hasil produksi padi di Kecamatan Tanete Rilau Kabupaten barru.

Islam melarang untuk melakukan peramalan terhadap nasib seseorang atau suatu kejadian dimasa yang akan datang. Akan tetapi, tidak melarang untuk bersikap hati-hati dalam melangkah ke depan dengan kejadian di masa lalu sebagai pelajaran bagi kita semua, agar kedepannya lebih baik. Manusia hanya bisa berusaha dan berdoa. Kepastian nasib suatu bangsa hanya di tangan Allah Subhanahu Wa Ta'ala.

Allah Subhanahu Wa Ta'ala berfirman dalam QS al-Hasyr/28:18

يٰٓأَيُّهَا الَّذِينَ ءَامَنُوا اتَّقُوا اللَّهَ وَلْتَنْظُرَ نَفْسٌ مَّا قَدَّمَتْ لِغَدٍ وَاتَّقُوا اللَّهَ إِنَّ اللَّهَ خَبِيرٌ بِمَا تَعْمَلُونَ ﴿١٨﴾

Terjemahannya :

Hai orang-orang yang beriman, bertakwalah kepada Allah dan hendaklah Setiap diri memperhatikan apa yang telah diperbuatnya untuk hari esok (akhirat); dan bertakwalah kepada Allah, Sesungguhnya Allah Maha mengetahui apa yang kamu kerjakan.¹

Menurut tafsir Ibnu Katsir, ayat diatas diperintahkan untuk bertakwa kepada Allah Subhanahu Wa Ta'ala yang pengertiannya mencakup mengerjakan yang diperintahkan olehnya dan meninggalkan apa yang dilarangnya. Yakni hitung-hitunglah diri kalian sebelum kalian dimintai pertanggung jawaban, dan perhatikanlah apa yang kamu tabung buat diri kalian berupa amal-amal saleh untuk bekal hari kalian dikembalikan, yaitu hari dihadapkan kalian kepada Tuhan kalian. Ketahuilah oleh kalian bahwa Allah mengetahui semua amal perbuatan dan keadaan kalian, tiada sesuatu pun dari kalian yang bersembunyi baginya dan tiada sesuatu pun

¹ Departemen Agama RI. *Al-Qur'an dan terjemahannya*. (Bandung: SBAIgensindo Bandung, 2018) h : 1179

baik yang besar maupun yang kecil dari urusan mereka yang luput dari pengetahuannya².

Ayat diatas mengandung anjuran supaya memperhatikan apa yang berguna pada masa yang akan datang. Harus memperhatikan apa yang telah dikerjakan untuk akhirat yang dapat memberi manfaat pada hari hisab (perhitungan amal) dan pembalasan. Dimana harus memperhitungkan semua perbuatan sebelum Allah nanti menghitungnya.

Allah Subhanahu Wa Ta'ala berfirman dalam QS Yusuf/12: 55

قَالَ أَجْعَلْنِي عَلَىٰ خَزَائِنِ الْأَرْضِ إِنِّي حَفِيظٌ عَلِيمٌ ﴿٥٥﴾

Terjemahannya :

Yusuf berkata: Jadikanlah aku bendaharawan negara (Mesir); Sesungguhnya aku adalah orang yang pandai menjaga, lagi berpengetahuan.³

Kemudian raja menceritakan mimpinya kepada Yusuf dan meminta penjelasan tentang tindakan yang paling baik untuk menanggulangi tujuh tahun masa kering. Yusuf meminta kepada raja supaya semua urusan yang berhubungan dengan perekonomian Negara diserahkan kepadanya agar dia dapat mengaturnya dengan sebaik-baiknya guna menghindari bahaya kelaparan, walaupun musim kemarau yang amat panjang. Selanjutnya Yusuf mengetengahkan rencana jangka panjangnya. Dia mengatakan bahwa dalam musim subur yang panjang itu pertanian harus ditingkatkan

² Tafsir Ibnu Katsir. h : 6

³ Departemen Agama RI. *Al-Qur'an dan terjemahannya*. h : 470

dan kepada seluruh rakyat diperintakan supaya jangan ada tanah yang kosong yang tidak ditanami, sehingga bila datang musim kemarau yang panjang, simpanan bahan makanan yang disiapkan pada masa subur dapat diambil sedikit demi sedikit, sedangkan batang gandum bisa dimanfaatkan untuk makanan ternak. Raja sangat gembira mendengar pendapat Yusuf dan tambah percaya pada kecerdasan dan kebijaksanaannya. Semua usul Yusuf diterimahnya. Tidak hanya urusan pertanian, bahkan semua urusan negara telah diserahkan sepenuhnya kepada Yusuf. Dengan demikian, Yusuf telah menjadi penguasa yang sangat disenangi, dihormati, dan disayangi di mesir.⁴

Menurut tafsir Ibnu Katsir, Yusuf meminta pekerjaan itu karena memiliki pengetahuan yang menguasai bidang tersebut dan dapat menanganinya, serta akan membawa kemaslahatan bagi manusia. Sesungguhnya Yusuf 'alaihissalaam meminta kepada raja agar mendudukkannya di jabatan kebendaharaan negara yang saat ini bermarkas di piramida-piramida sebagai lumbung tempat pengumpulan bahan makanan guna menghadapi musim paceklik mendatang yang diberitakan olehnya. Dengan demikian yusuf 'alaihissalam dapat mengaturnya dengan cara yang hati-hati, baik, dan tepat. Dan ternyata permintaannya itu dikabulkan sebagai kehormatan buatnya.⁵

Segala sesuatu semuanya telah diatur oleh Allah Subhanahu Wa Ta'ala, manusia hanya dapat memperkirakan berdasarkan fenomena alam yang sedang

⁴ Tafsir Kementrian Agama RI

⁵ Tafsir Ibnu Katsir. h : 26

terjadi. Mayoritas penduduk Kecamatan Tanete Riaja bekerja sebagai petani. Jumlah produksi padi disetiap tahunnya mengalami kenaikan dan untuk mempertahankan agar jumlah produksi padi kedepannya terus meningkat maka para petani harus berusaha semaksimal mungkin agar produksi padi di Kecamatan Tanete Riaja meningkat karena wilayah tersebut merupakan wilayah dominan tanaman padi dengan arahan pengembangan prioritas pemerintah.

Pada setiap panen, jumlah produksi tanaman padi memiliki hasil rata-rata yang berbeda atau tidak bersifat permanen, sehingga akan sulit memperoleh informasi. Dengan menggunakan metode DES (*double exponential smoothing*), dapat ditemukan model yang sesuai agar hasil yang diperoleh lebih akurat.

Pada penelitian sebelumnya, Irma Fitria dkk (2017)⁶ menyimpulkan bahwa metode *double exponential smoothing* lebih akurat dibandingkan metode ARIMA. Adapun penelitian yang dilakukan oleh Cinthia Vairra Hudiyanti dkk (2019)⁷, menyimpulkan bahwa metode *double exponential smoothing* dikategorikan sangat baik dan lebih akurat dibandingkan metode *double moving average*. Metode *double exponential smoothing* juga diperkuat oleh penelitian Reyhan Dzickrillah laksaman dkk (2019)⁸, yang menyimpulkan bahwa metode *double exponential smoothing*

⁶ Irma Fitria, dkk. *Perbandingan Metode ARIMA dan Double Exponential Smoothing pada Peramalan Harga Saham LQ45 Tiga perusahaan dengan nilai Earning Per Share (EPS) Tertinggi*. Jurnal Limits J. Math and its Appl. Vol. 14. No.2. 2017.

⁷ Cinthia Vairra Hudiyanti, dkk. *Perbandingan Double Moving Average dan Double Exponential Smoothing untuk Peramalan Jumlah Kedatangan Wisatawan Mancanegara di Bandara Ngurah Rai*. Jurnal Pengembangan Teknologi Informasi dan Ilmu Komputer. Vol 3. No 3. 2019

⁸ Reyhan Dzickrillah laksaman, dkk. *Prediksi Penjualan Roti Mneggunakan Metode Exponential Smoothing (Studi Kasus : Harum Bakery)*. Jurnal Pengembangan Teknologi Informasi dan Ilmu Komputer. Vol 3. No 5. 2019

dinilai lebih baik dan lebih akurat dibandingkan metode *single exponential smoothing* dan metode *triple exponential smoothing*. Maka dari itu, dalam penelitian ini untuk memprediksi jumlah produksi padi di Kabupaten Barru Kecamatan Tanete Riaja, dapat diketahui bahwa metode *double exponential smoothing* adalah metode yang paling efektif dan akurat dalam meramalkan.

Pada peneliti ini akan menggunakan metode *double exponential holt*. Peramalan dengan metode ini sering kali mengalami *overforecasting*, nilai tersebut kerap kali jauh lebih besar dari data aktualnya. Untuk menanggulangi perihal tersebut ditambahkan parameter yang bisa mengurangi perkembangan eksponensial, ialah parameter *damped*. Nilai parameter *damped* ini ditambahkan pada tiap pemulusan *trend*.

Ada beberapa metode *exponential smoothing* yaitu metode *Single Exponential Smoothing* untuk data *stasioner*, *Double Exponential Smoothing* untuk data *trend*, dan *Triple Exponential Smoothing* untuk data *trend* dan musiman.

B. Rumusan Masalah

Berdasarkan latar belakang yang sudah dijabarkan sebelumnya, ada pula rumusan masalah dalam penelitian ini adalah berapa besar nilai produksi padi di Kabupaten Barru dari tahun 2021 sampai tahun 2025 dengan memakai metode *Double Exponential Smoothing (DES)* ?

C. Tujuan

Adapun tujuan dari penelitian ini adalah untuk mendapatkan besar jumlah peramalan produksi padi di Kabupaten Barru dari tahun 2021 hingga tahun 2025 menggunakan metode *Double Exponential Smoothing* (DES).

D. Manfaat Penelitian

Hasil penelitian ini diharapkan dapat digunakan untuk :

1. Untuk Penulis, dapat menambah pengetahuan pembaca serta melatih keahlian menganalisis permasalahan yang bersumber pada kenyataan serta informasi, kenyataan serta informasi tersebut hendak disesuaikan dengan pengetahuan yang diperoleh semasa kuliah.
2. Untuk Pembaca, digunakan sebagai rujukan ataupun bahan penelitian berikutnya.
3. Untuk Pemerintah, dapat menggunakan metode *Double Exponential smoothing* (DES) untuk mengambil keputusan dalam memprediksi suatu produk.

BAB II

TINJAUAN PUSTAKA

A. Peramalan (*Forecasting*)

Peramalan merupakan teknik analisis komputasi yang dilakukan melalui metode kualitatif dan kuantitatif untuk mengestimasi peristiwa masa depan dengan menggunakan data referensi di masa lalu. Peramalan dirancang untuk memperkirakan prospek ekonomi serta aktivitas bisnis dan area pada prospek tersebut. Peramalan merupakan tahap awal terhadap rencana suatu produksi. Pada tahap ini ingin mengetahui hubungan antara situasi masa depan dan rencana produksi, situasi masa depan yang dimaksud adalah banyaknya permintaan produk yang diminta oleh konsumen.⁹

B. Analisis Deret Waktu (*Time Series*)

Pada tahun 1970-an, Analisis deret waktu diperkenalkan oleh Gwilym M Jenkins serta George E.p Box melalui bukunya dengan judul “*Time Series Analysis : Forecasting and control*”. Deret waktu adalah rangkaian informasi observasi yang timbul secara berurutan pada interval waktu tetap berdasarkan indeks waktu. Analisis deret waktu adalah teknik peramalan berdasarkan data masa lalu yang disusun dalam urutan waktu . Jika urutan observasi memenuhi dua kondisi berikut, maka ia memiliki model deret waktu :

1. Secara simultan (sama) dapat mewakili interval waktu antara indeks waktu t.

⁹ Didi Pianda. *Optimasi Perencanaan Produksi Pada Kombinasi Produk Dengan Metode Linear Programming*. (Jawa Barat : CV Jejak, 2018) Hal. 14-20

2. Terdapat ketergantungan antara pengamatan X_t dengan X_{t+k} , dan interval diantara keduanya adalah interval waktu dalam bentuk kelipatan Δ_t sebanyak k kali (dinyatakan sebagai lag).¹⁰

C. Pola Data dan Galat

1. Pola Data *Trend* (T_t)

Trend merupakan suatu gerakan trend turun ataupun trend naik dalam jangka panjang, yang diturunkan dari rata-rata suatu pergantian dari waktu ke waktu. Rata-rata pergantian tersebut dapat meningkat serta dapat menurun. Bila rata-rata pergantian meningkat disebut trend positif. Sebaliknya bila rata-rata pergantian menurun disebut trend negative ataupun trend yang memiliki kecenderungan yang menyusut.

Pola data trend adalah pola data yang berfluktuatif (berubah-ubah) dengan terus mengalami peningkatan.

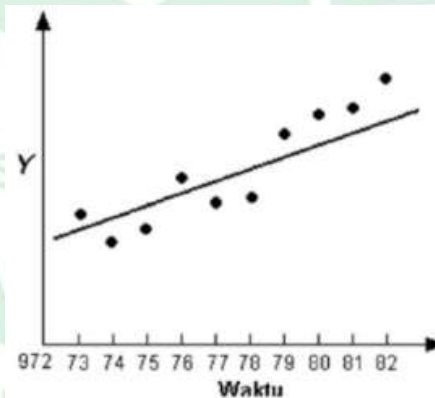

Gambar 2.1 Pola Data Trend¹¹

¹⁰ Etri Pujiati et al. *Peramalan Menggunakan Metode Double Exponential Smoothing dari Brown (Studi Kasus : Indeks Harga Konsumen (IHK) Kota Samarinda)*. Jurnal Eksponensial, Vol.7, No 1. 2016.

2. Galat

Galat merupakan selisih antara data real dengan data prediksi. Nilai galat disimbolkan sebagai (E), didefinisikan sebagai $E = A - F$ atau *difference* antara A dan F .dimana A adalah data aktual dan F adalah *forecast* (peramalan).

Error mutlak (*Absolute Error*) didefinisikan sebagai

$$AE = |E| \quad (2.1)$$

dan merupakan ukuran kesalahan (*error*) tanpa memperhatikan perkiraan *overestimated* atau *underestimated*.

Percentage Error didefinisikan

$$PE = \frac{E}{A} \times 100\% \quad (2.2)$$

Dimana E merupakan nilai kesalahan (*error*) sedangkan A merupakan nilai aktual, kemudian dikalikan dengan 100. Ukuran tersebut menunjukkan apakah negatif atau positif. *Percentage error* mendukung perkiraan yang lebih kecil (*underestimated*). Jika perkiraan *underestimated* maka *error* tidak dapat melebihi 100%. Tetapi tidak ada batasan PE untuk perkiraan *overestimated*.

Absolute Percentage Error didefinisikan

$$APE = \frac{|E|}{A} \times 100 \quad (2.3)$$

Absolute percentage error Persamaan (2.1) dibagi dengan nilai aktual (A) dikalikan 100.

Total Absolute Error (TAE) didefinisikan

$$TAE = \sum_{i=1}^n |E_i| \quad (2.4)$$

Total Absolute Error merupakan jumlah dari persamaan (2.1).

Mean Absolute Error didefinisikan

$$MAE = \frac{TAE}{n} \quad (2.5)$$

Atau

$$MAE = \frac{\sum_{i=1}^n |E_i|}{n} \quad (2.6)$$

Mean Absolute Error merupakan jumlah dari persamaan (2.4) dibagi dengan banyaknya data (n).

Mean Absolute Percentage Error memberikan identifikasi tentang seberapa besar rata-rata kesalahan dari data yang diperkirakan dibandingkan dengan data yang sebenarnya¹².

Mean Absolute Percentage Error didefinisikan

$$MAPE = \left(\frac{\sum_{i=1}^n APE}{n} \right) \times 100$$

¹² S. Hansum. *A New Approach of Brown's Double Esponential Smoothing Method in Time Series Analysis*. Balkan Jurnal Of Electrical & Computer Engineering, Vol. 4, No.2, 2016. Hal :76

Atau

$$MAPE = \left(\frac{\sum_{i=1}^n \frac{|E_i|}{A}}{n} \right) \times 100 \quad (2.7)$$

Mean Absolute Percentage Error merupakan jumlah dari persamaan (2.4) dibagi dengan jumlah data, dikalikan dengan 100.¹³

Nilai MAPE dapat diinterpretasikan dalam 4 kategori yaitu¹⁴ :

Tabel 2.1 Range Nilai MAPE.

Range MAPE	Arti
<10%	Kemampuan Model Peramalan Sangat Baik
10-20%	Kempuan Model Peramalan Baik
20-50%	Kemampuan Model Peramalan Layak
>50%	Kemampuan Model Peramalan Buruk

D. Metode Pemulusan Exponensial (*Exponential Smoothing*)

Metode *Exponential Smoothing* disebut juga dengan metode penghalusan atau pemulusan. Dalam metode ini, *Exponential Smoothing* berisi rata-rata bergerak *Exponential* dari semua pengamatan sebelumnya.

Metode *exponential smoothing* atau disebut dengan pemulusan eksponensial dapat menggunakan beberapa metode yaitu:

¹³ Chairman. *USDA'S Commodity Program : The Accuracy Of Budget Forecast*. (Inggris :GAO). 1988. Hal 87-88

¹⁴ M.Azman Maricar. Analisa Perbandingan Nilai Akurasi Moving Average dan Exponential Smoothing Untuk Sistem Peramalan Pendapatn Pada Perusahaan XYZ. *Jurnal Sistem dan Informatika*. Vol : 13. No : 2. 2019. H:39

1. Pemulusan Eksponensial Tunggal (*Single Exponential Smoothing*)

Metode ini merupakan pengembangan dari metode rata-rata bergerak sederhana yang awalnya menggunakan rumus :

$$Y_{t+1} = \frac{X_t + X_{t-1} + \dots + X_{t-n+1}}{n} \quad (2.8)$$

$$Y_t = \frac{X_{t-1} + X_{t-2} + \dots + X_{t-n}}{n} \quad (2.9)$$

dengan melihat hubungan pada persamaan (2.8) dan (2.9) bila Y_t diketahui maka nilai Y_{t+1} dapat dicari berdasarkan Y_t

$$Y_{t+1} = \frac{X_t}{n} + Y_t - \frac{X_{t-n}}{n} \quad (2.10)$$

Dimana X_{t-n} sebagai observasi lama. Jika X_{t-n} diganti dengan nilai peramalan pada t yaitu Y_t maka persamaan (2.10) dapat ditulis

$$Y_{t+1} = \frac{X_t}{n} + Y_t - \frac{Y_t}{n}$$

Atau

$$Y_{t+1} = \frac{1}{n} X_t + \left(1 - \frac{1}{n}\right) Y_t \quad (2.11)$$

Keterangan :

$\frac{1}{N}$ = nilai pengamatan akhir

$1 - \frac{1}{N}$ = prediksi nilai pengamatan pada periode-t

Pada persamaan (2.11) $\frac{1}{n}$ merupakan nilai pengamatan akhir dan $(1 - \frac{1}{n})$ merupakan nilai prediksi dari nilai pengamatan selama periode. n sebagai bilangan positif, mengganti $\frac{1}{n}$ dengan $\frac{1}{n} = \alpha$, sehingga nilai $\alpha = 0$ sampai 1, maka diperoleh persamaan :

$$Y_{t+1} = \alpha X_t + (1 - \alpha)Y_t \quad (2.12)$$

dimana :

X_t = nilai aktual

Y_t = Ramalan terakhir

Y_{t+1} = ramalan untuk periode yang mendatang

α = Parameter pemulusan

jika perubahan volume dari waktu ke waktu tidak berubah atau kecil, proses tersebut dapat dimodelkan :

$$Y_t = a + \varepsilon_t \quad (2.13)$$

Dimana :

a = Permintaan rata-rata

ε_t = random error dengan $E = \varepsilon_t = 0$

Jika a adalah nilai kecil tertentu yang dimaksud maka taksiran permintaan yang baru adalah :

$$a(t) = a_{(t-1)} + \alpha[X_t - a_{(t-1)}] \quad (2.14)$$

Jika $a(t) = S_t$ maka ;

$$S_t = S_{t-1} + \alpha(X_t - S_{t-1})$$

$$S_t = \alpha X_t + (1 - \alpha)S_{t-1} \quad (2.15)$$

Keterangan :

S_{t-1} = nilai prediksi untuk periode t-1

α = parameter penghalusan, dimana $(0 \leq \alpha \leq 1)$

x_t = nilai aktual yang baru

S_t = rata-rata tertimbang dari semua data lampau¹⁵.

2. Pemulusan Eksponensial Ganda (*Double Exponential Smoothing*)

Metode *double exponential smoothing* atau DES sangat mirip dengan metode *double moving average* atau rata-rata bergerak ganda meskipun data yang diperlukan *double exponential smoothing* lebih kecil dari rata-rata bergerak ganda. Perkiraan yang dimuluskan dari pertumbuhan rata-rata pada akhir setiap periode disebut trend. Rumus pemulusannya yaitu sebagai berikut :

$$S'_t = \alpha X_t + (1 - \alpha) S_{t-1} \quad (2.16)$$

$$S''_t = \alpha S'_t + (1 - \alpha) S''_{t-1} \quad (2.17)$$

Diantaranya, *single exponential smoothing* disimbolkan sebagai S'_t dan *double exponential smoothing* disimbolkan sebagai S''_t .

¹⁵ Romy Biri et al. *Penggunaan Metode Smoothing Eksponensial Dalam Meramal Pergerakan Inflasi Kota Palu*. Jurnal Ilmiah Sains. Vol 13 No.1 2013. Hal 69.

a. *Double Exponential Smoothing Brown*

Adapun langkah-langkah untuk mendapatkan nilai peramalan *double exponential smoothing brown* yaitu :

1. Hitung pemulusan eksponensial tunggal

$$S'_t = \alpha X_t + (1 - \alpha)S'_{t-1} \quad (2.18)$$

2. Hitung pemulusan eksponensial ganda

$$S''_t = \alpha S'_t + (1 - \alpha)S''_{t-1} \quad (2.19)$$

3. Tentukan nilai konstanta

$$a_t = S'_t + (S'_t - S''_t) = 2S'_t - S''_t \quad (2.20)$$

4. Tentukan besarnya koefisien *trend*

$$b_t = \frac{\alpha}{1 - \alpha} (S'_t - S''_t) \quad (2.21)$$

5. Tentukan nilai prediksi

$$F_{t+m} = a_t + mb_t \quad (2.22)$$

Keterangan :

m = periode masa depan yang dapat diprediksi

S'_t = *single exponential smoothing* untuk periode t

Y_t = periode nilai aktual t

S'_{t-1} = *single exponential smoothing* periode $t-1$

S_t'' = double exponential smoothing periode t

α = parameter penghalusan, ($0 \leq \alpha \leq 1$)

S_{t-1}'' = double exponential smoothing periode t-1

a_t = nilai konstanta¹⁶

b. *Double Exponential Holt*

Adapun rumus double exponential holt adalah :

1. Menentukan pemulusan

$$S_t'' = \alpha X_t + (1 - \alpha)(S_{t-1}'' + b_{t-1}), \quad 0 < \alpha < 1 \quad (2.23)$$

2. Menentukan pemulusan trend

$$b_t = \beta + (S_t - S_{t-1})(1 - \beta)b_{t-1}, \quad 0 < \beta < 1 \quad (2.24)$$

3. Menentukan peramalan

$$F_{t+m} = S_t'' + mb_t \quad (2.25)$$

Keterangan :

S_t'' = Nilai pemulusan pada periode t

X_t = Data aktual periode t

S_{t-1}'' = nilai pemulusan periode t-1

b_{t-1} = nilai trend periode t-1

b_t = nilai trend periode t

α = parameter pemulusan level

¹⁶ Cinthia Vairrra Hudyanti, dkk. *Perbandingan Double Moving Average dan Double Exponential Smoothing untuk Peramalan Jumlah Kedatangan Wisatawan Mancanegara di Bandara*

β = parameter pemulusan trend

F_{t+m} = hasil peramalan untuk periode yang akan datang.

3. Pemulusan Eksponensial Rangkap Tiga (*Triple Exponential Smoothing*)

Metode *triple exponential smoothing* (TES) memiliki dua pola data digunakan yaitu pola data musiman dan trend. Metode TES adalah perluasan dari metode *exponential smoothing* yang memiliki tiga konstanta pemulusan, yaitu pemulusan musiman, unsur stasioner dan pemulusan tren, dengan menggunakan 3 parameter dalam melakukan peramalan yaitu β, a, γ (Holt) . Parameter γ dan β memiliki nilai konstanta diantara 0 dan 1.

Adapun langkah-langkah untuk mendapatkan nilai peramalan *triple exponential smoothing* yaitu :

- a. Menentukan nilai pemulusan keseluruhan (S_t)

$$S_t = \alpha \frac{X_t}{S_t} + (1 - \gamma)C_{t-L} \quad (2.26)$$

dengan $S_0 = X_0$

- b. Menentukan nilai pemulusan trend (b_t)

$$b_t = \beta + (S_t - S_{t-1}) + (1 - \beta)b_{t-1} \quad (2.27)$$

- c. Menentukan nilai pemulusan musiman (C_t)

$$F_{t+m} = (S_t + mb_t)C_{t-L+m} \quad (2.28)$$

Keterangan :

S_t = pemulusan keseluruhan periode ke-t

b_t = pemulusan trend periode ke-t

C_t = pemulusan musiman periode ke-t

α = parameter pemulusan ($0 \leq \alpha \leq 1$)

β = parameter trend ($0 \leq \beta \leq 1$)

γ = parameter musiman ($0 \leq \gamma \leq 1$)

X_t = data aktual ke-t

m = jumlah periode peramalan

F_{t+m} = nilai peramalan pada waktu ke-t¹⁷

E. Parameter *damped*

Pada tahun 1985 Mc dan Gardner memperkenalkan parameter meredam *trend* ke garis datar untuk beberapa periode mendatang. Peralaman pada waktu jangka panjang telah dibuktikan bahwa metode dengan menggunakan parameter ini sangat berhasil. Adapun persamaan matematika metode *double exponential smoothing* dengan menggunakan parameter *damped* yaitu

1. Menentukan pemulusan

$$S_t'' = \alpha X_t + (1 - \alpha)(S_{t-1} + \phi b_{t-1}), \quad 0 < \alpha < 1 \quad (2.29)$$

2. Menentukan pemulusan trend

¹⁷ Viza Fitria dan Samsul Anwar. *Penerapan Triple Eksponensial Smoothing Dalam Meramalkan Laju Inflasi Bulanan Provinsi Aceh Tahun 2019-2020*. Jurnal Ekonomi dan Bisnis Universitas Udayana. 2020

$$b_t = \beta + (S_t - S_{t-1})(1 - \beta)\varphi b_{t-1}, \quad 0 < \beta < 1 \quad (2.30)$$

3. Menentukan peramalan

$$F_{t+m} = S_t'' + (\varphi + \varphi^2 + \dots + \varphi^m)b_t \quad (2.31)$$

Keterangan :

S_t'' = Nilai pemulusan pada periode t

X_t = Data aktual periode t

S_{t-1} = nilai pemulusan periode t-1

b_{t-1} = nilai trend periode t-1

b_t = nilai trend periode t

α = parameter pemulusan level

β = parameter pemulusan trend

φ = parameter peredam

F_{t+m} = hasil peramalan untuk periode yang akan datang.

Kinerja metode ini dipengaruhi oleh dua parameter pemulusan dan satu parameter peredam atau biasa disebut dengan parameter *damped*. Metode *double exponential smoothing* sering menunjukkan *trend* konstan tanpa batas sehingga dengan melakukan parameter *damped* pada metode *double exponential smoothing* ini sangat baik.¹⁸

¹⁸ Maftahul Hakimah, dkk. *Pengukuran Kinerja Metode Peramalan Tipe Exponential Smoothing dalam Parameter Terbaiknya*. Jurnal Ilmiah Nero. Vol 5. No 1. 2020. Hal :46

F. Musim Tanam Padi

Padi merupakan makanan utama di Indonesia. Tingkat produksi dan konsumsi selalu menempati urutan pertama diantara diantara baku lainnya. Seiring pertambahan jumlah penduduk, konsumsi padi juga meningkat dari tahun ke tahun.¹⁹

Pertanian ini sangat berperan penting di Indonesia. Kegagalan dan keberhasilan sangat berdampak pada masalah ekonomi dan masalah sosial bangsa. Musim dan iklim sangat bergantung pada sektor pertanian. Musim kemarau dan musim hujan merupakan musin yang ada di Indonesia. Untuk mengurangi dampak akibat terjadinya iklim maka kalender tanam sangat diperlukan. Kalender ini merupakan suatu sistem penanggalan antara fase pertumbuhan tanaman padi dengan kondisi lingkungan. Adapun faktor lingkungan pada tanaman padi yaitu cuaca, seperti air/hujan.²⁰

¹⁹ Yudhi Mahmud dan Sulistyono Sidik Purnomo. *Keragaman Agronomis Beberapa Varietas Unggul Baru Tanaman Padi (Oryza Sativa L) Pada Model Pengelolaan Tanaman Terpadu*. Jurnal Ilmiah Solusi. Vol 1. No 1. 2014. Hal :1

²⁰ Bambang Suprianto. *Penentuan Musim Tanam Dan Waktu Tanam Padi Sawah Berdasarkan Akumulasi Curah Hujan Sepuluh Hari Hitung Maju dan Mundur Di Kelurahan Lempake Kota Samarina*. Jurnal Ziraah. Vol 35. No 3. 2012. Hal : 128.

BAB III

METODOLOGI PENELITIAN

A. Jenis Penelitian

Penelitian terapan merupakan Jenis penelitian yang digunakan dalam penelitian ini.

B. Tempat dan Waktu

Penelitian dilakukan di Dinas Pertanian Kabupaten Barru. Penelitian dilakukan mulai bulan September 2020 hingga November 2021

C. Jenis dan Sumber Data

Data sekunder yang diperoleh dari Dinas Pertanian Kabupaten Barru merupakan Jenis data dan sumber data yang digunakan dalam penelitian ini.

D. Variabel dan Pendefinisian Operasional Variabel

Variabel yang digunakan dalam penelitian ini yaitu variabel yang digunakan memprediksi tingkat produksi padi di Kecamatan Tanete Riaja Kabupaten Barru.

Penelitian ini menggunakan variabel :

X_t = Jumlah produksi padi

Definisi yang digunakan adalah jumlah produksi padi tahunan (ton) dari tahun 1995 hingga 2020. Dengan kriteria pada tahun 1995 sampai tahun 2017 sebagai *In Sample*, pada tahun 2018 sampai tahun 2020 sebagai *Out Sample* untuk mendapatkan keakuratan model dan pada tahun 2021 sampai tahun 2025 sebagai peramalan untuk pemerintah.

E. Teknik Analisis

Analisis data digunakan dalam penelitian ini adalah metode *double exponential smoothing* (DES) digunakan untuk memprediksi hasil produksi tanaman padi.

F. Prosedur Penelitian

Langkah-langkah analisis yang dilakukan adalah :

1. Menyajikan hasil data jumlah produksi tanaman padi mulai dari tahun 1995 sampai dengan tahun 2017.
2. Menyajikan nilai hasil analisis statistika deskriptif dari tahun 1995 hingga tahun 2020.
3. Memprediksi hasil produksi tanaman padi dengan menggunakan metode *double exponential smoothing*. Adapun tahapan yang dilakukan yaitu :
 - a. Menentukan parameter alpha (α) dan beta (β) optimum
 - b. Menentukan peramalan data out sampel
 - c. Menentukan akurasi peramalan
 - d. Melakukan *fitted* data (kecocokan model)
 - e. Menentukan peramalan untuk parameter optimum
 - f. Menentukan parameter *damped* alpha (α), beta (β) dan phi (π)
 - g. Menentukan peramalan untuk parameter *damped*
 - h. Interpretasi hasil produksi

BAB IV

HASIL DAN PEMBAHASAN

A. Hasil Penelitian

Pengambilan data dilakukan di kantor Dinas Pertanian Kabupaten Barru, pada penelitian ini data yang telah diambil untuk dianalisis yaitu jumlah produksi tanaman padi pada tahun 1995 sampai tahun 2015.

1. Data Jumlah Produksi Tanaman Padi di Kecamatan Tanete Riaja Kabupaten Barru

Adapun data jumlah produksi padi Kecamatan Tanete Riaja Kabupaten Barru Dari tahun 1995 sampai tahun 2017 yaitu :

Table 4.1 Data Jumlah Produksi Tanaman Padi (Ton)

Tahun	Produksi (Ton)	Tahun	Produksi (Ton)
1995	28.700	2007	12.370
1996	27.976	2008	14.581
1997	21.440	2009	15.698
1998	21.818	2010	17.883
1999	20231	2011	17.904
2000	24.681	2012	15.693
2001	20.212	2013	17.631
2002	19.215	2014	17.359
2003	17.205	2015	15.231
2004	15.489	2016	18614
2005	12.211	2017	21096
2006	15.489		

2. Statistika Deskriptif Jumlah Produksi Tanaman Padi Kecamatan Tanete Riaja Kabupaten Barru

Untuk memahami data analisis penelitian, maka peneliti menyajikan hasil analisis deskriptif jumlah produksi tanaman padi Kecamatan Tanete Riaja Kabupaten Barru yaitu :

Tabel 4.2 Statistika Deskriptif Produksi Padi

Minimum	Q1	Median	Mean	Q3	Maximum
12211	15694	18256	19057	21338	28700

Pada tabel 4.2 Kecamatan Tanete Riaja Kabupaten Barru pada tahun 1995 sampai tahun 2020 memiliki nilai rata-rata produksi tanaman padi sebesar 19057 ton dengan nilai maksimum sebesar 28.700 dan nilai minimum 12.211 ton.

3. Plot Jumlah Produksi Tanaman Padi Kecamatan Tanete Riaja Kabupaten Barru

Adapun plot produksi tanaman padi yaitu :

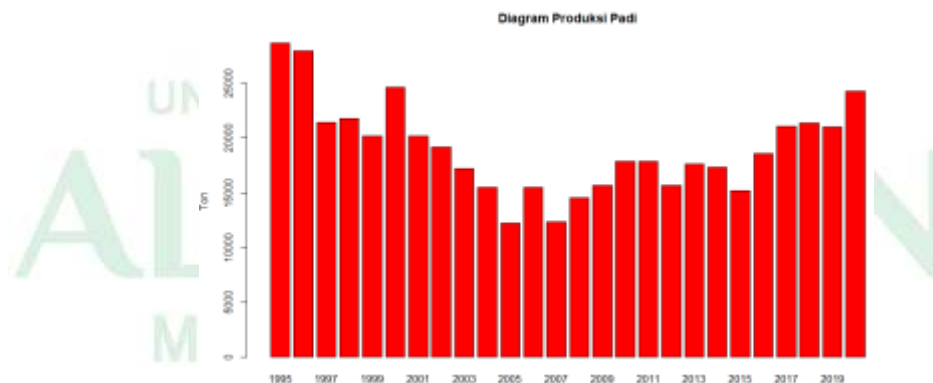

Gambar 4.1. Produksi Tanaman Padi

Berdasarkan gambar 4.1 tingkat produksi tanaman padi di Kecamatan Tanete Rilau Kabupaten Barru pada tahun 1995- 2020 memiliki nilai maksimum sebesar 28700 ton pada tahun 1995 dan nilai minimum sebesar 12211 ton pada tahun 2005

4. Prediksi Tingkat Produksi Padi Di Kecamatan Tanete Rilau Kabupaten Barru

Untuk menentukan nilai akurasi peramalan tanaman padi, pada tahun 1995 – 2017 sebagai in sample dibuatkan plot yaitu :

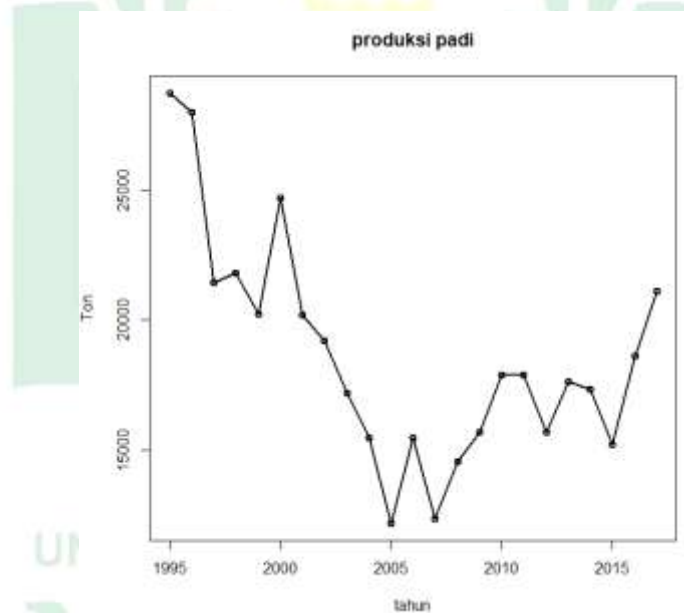

Gambar 4.2. Produksi tanaman padi 1995-2017

Setelah melakukan plot pada data in sampel, selanjutnya peneliti menentukan nilai parameter optimum, yaitu :

Tabel 4.3. Parameter Optimum Tanaman Padi

Parameter	Nilai
Alpha	0.692
beta	0.163

Pada tabel 4.3 terdapat 2 (dua) parameter dalam model double exponential smoothing yaitu alpha α dan β . Identifikasi parameter optimum dimaksudkan untuk mengetahui nilai alpha dan beta yang mampu meminimumkan nilai MAPE. Identifikasi ini dilakukan menggunakan teknik optimasi dengan rentang atau interval batas nilai parameter diantara 0 sampai 1. Berdasarkan tabel 4.3 dapat diketahui bahwa nilai parameter optimum yang diperoleh untuk alpha sebesar $\alpha = 0.692$ dan $\beta = 0.163$.

Setelah parameter optimum ditentukan, selanjutnya melakukan peramalan pada tahun 2018 sampai tahun 2020 untuk mendapatkan nilai akurasi yaitu :

Tabel 4.4. Peramalan Data Out Sampel

Tahun	Data Aktual	Data Ramalan (Ton)
2018	21418	20592.46
2019	21030	21088.99
2020	24306	21585.53

Dilihat dari tabel 4.4, data ramalan pada tahun 2018 sebesar 20592.46 ton, pada tahun 2019 sebesar 21088.99, dan pada tahun 2020 sebesar 21585.53.

Setelah menentukan data ramalan pada out sampel maka langkah selanjutnya menentukan nilai akurasi yaitu sebagai berikut :

Tabel 4.5 Akurasi Peramalan

Kriteria	MAPE
Nilai Akurasi	12.4623

Berdasarkan tabel 4.5, dapat dilihat bahwa nilai akurasi nilai MAPE sebesar 12.4623.

Untuk menentukan peramalan maka digunakan data pada tahun 1995-2020 Adapun plot hasil *fitted* data dapat dilihat pada gambar dibawah ini :

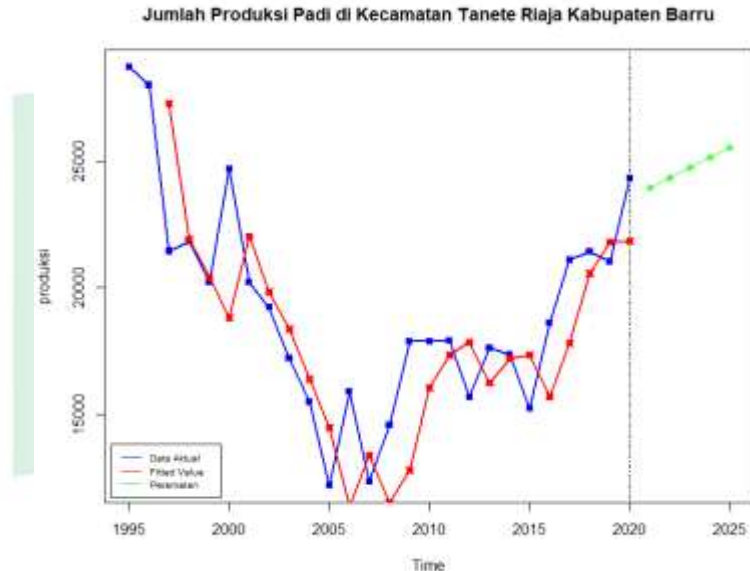
**Gambar 4.3.** *Fitted* Data Tanaman padi tahun 1995-2020

Dengan pemilihan parameter alpha dan beta dengan rentang atau interval batas nilai parameter diantara 0 sampai 1. Dengan menggunakan parameter alpha sebesar $\alpha = 0.692$ dan beta sebesar $\beta = 0.163$. Dapat dilihat pada gambar 4.3 *fitted* data menunjukkan garis berwarna merah mengikuti pola data aktual

produksi padi pada tahun 1995-2020 yang berwarna biru. Dapat dikatakan bahwa *fitted* data sangat baik dalam mengimbangi pola data actual.

Adapun hasil peramalan menggunakan Parameter Optimum yaitu sebagai berikut :

Tabel 4.6. Prediksi Tanaman Padi dengan Menggunakan Parameter Optimum

Series	Forecast
2021	24296.32
2022	25078.49
2023	25860.66
2024	26642.83
2025	27424.99

Berdasarkan tabel 4.6 hasil peramalan yang diperoleh pada tahun 2021 sebesar 24296.32 pada tahun 2022 sebesar 25078.49 ton, pada tahun 2023 sebesar 25860.66, pada tahun 2024 sebesar 26642.83 ton dan pada tahun 2025 sebesar 27424.99 ton.

Agar data peramalan yang dihasilkan tidak cenderung melonjak. Maka menggunakan parameter *damped*. Adapun hasil parameter Damped yaitu:

Tabel 4.7. Parameter *Damped*

Parameter	Nilai
Alpha	0.692
beta	0.163
Phi	0.8

Berdasarkan tabel 4.7 alpha $\alpha = 0.692$ dan beta $\beta = 0.163$ merupakan parameter pemulusan sedangkan parameter phi sebagai parameter peredam dengan nilai 0.8.

Untuk menentukan peramalan pada tahun 2021 Sampai tahun 2025, maka digunakan data pada tahun 1995-2020 Adapun plot hasil *fitted* data dapat dilihat pada gambar dibawah ini :

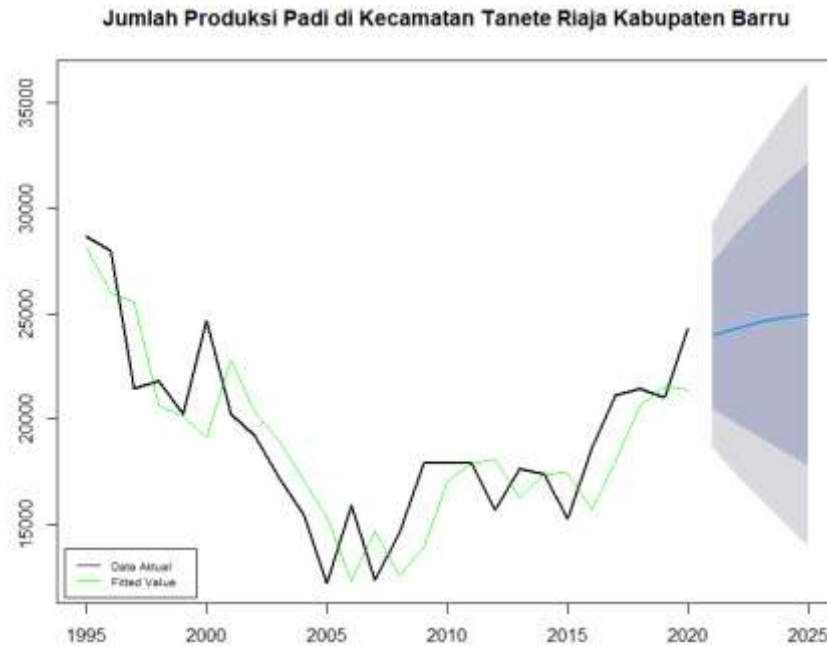

Gambar 4.4 *Fitted* Data Tanaman padi tahun 1995-2025

Dengan pemilihan parameter alpha, beta dan phi dengan rentang atau interval batas nilai parameter diantara 0 sampai 1. Dengan menggunakan parameter alpha sebesar $\alpha = 0.692$, beta sebesar $\beta = 0.163$ dan phi sebesar $\pi = 0.8$. Dapat dilihat pada gambar 4.4 *fitted* data menunjukkan garis berwarna hijau mengikuti pola data aktual menunjukkan garis berwarna hitam produksi padi pada tahun 1995-2020 yang berwarna biru. Dapat dikatakan bahwa *fitted* data sangat baik dalam mengimbangi pola data aktual.

Adapun hasil peramalannya sebagai berikut :

Tabel 4.8. Prediksi Tanaman Padi dengan Menggunakan Parameter Damped

Series	Forecast
2021	24106.60
2022	24613.14
2023	25018.36
2024	25342.54
2025	25601.88

Berdasarkan tabel 4.8 hasil peramalan yang diperoleh pada tahun 2021 sebesar 24106.60 ton, pada tahun 2022 sebesar 24613.14 ton, pada tahun 2023 sebesar 25018.36, pada tahun 2024 sebesar 25342.54 dan pada tahun 2025 sebesar 25601.88 ton.

B. Pembahasan

Dengan menggunakan data jumlah produksi padi Kabupaten Barru Kecamatan Tanete Riaja dengan peramalan metode *double exponential smoothing*. Pada tanaman padi rata-rata tingkat produksi pada tahun 1995-2020 sebesar 19057 ton dengan nilai minimum 12211 ton dan nilai maksimum sebesar 28700 ton.

Adapun nilai akurasi yang dihasilkan alpha sebesar 0.692 dan beta sebesar 0.163. setelah melakukan parameter optimum dapat dilihat bahwa nilai akurasi nilai MAPE sebesar 12.4623.

Untuk menentukan peramalan pada tahun 2021 sampai tahun 2025 maka digunakan data pada tahun 1995 sampai tahun 2020. Dapat dilihat pada gambar 4.3 hasil *fitted* data menunjukkan garis berwarna merah yang mengikuti pola data aktual produksi padi pada tahun 1995-2020 yang menunjukkan garis berwarna biru.

Sehingga dapat dikatakan bahwa *fitted* data sudah baik dalam mengimbangi pola data aktual serta pemilihan parameter α dan β dengan rentang atau interval batas nilai parameter diantara 0 sampai 1.

Adapun hasil peramalan menggunakan Parameter Optimum yaitu diperoleh pada tahun 2021 sebesar 24296.32 pada tahun 2022 sebesar 25078.49 ton, pada tahun 2023 sebesar 25860.66, pada tahun 2024 sebesar 26642.83ton dan pada tahun 2025 sebesar 27424.99 ton.

Agar data peramalan yang dihasilkan tidak cenderung melonjak, maka peneliti menggunakan parameter *damped*. Adapun nilai parameter *damped*, α sebesar 0.692, β sebesar 0.163 dan ϕ sebesar 0.8. dimana α dan β merupakan parameter pemulusan sedangkan parameter ϕ sebagai parameter peredam.

Adapun hasil peramalan yang diperoleh yaitu pada tahun 2021 sebesar 24106.60 ton, pada tahun 2022 sebesar 24613.14 ton, pada tahun 2023 sebesar 25018.36, pada tahun 2024 sebesar 25342.54 dan pada tahun 2025 sebesar 25601.88 ton.

BAB V

PENUTUP

A. Kesimpulan

Adapun kesimpulan pada penelitian ini adalah hasil peramalan pada jumlah produksi tanaman padi tahun 2021 sampai tahun 2025 dengan menggunakan metode *double exponential smoothing*, pada tahun 2021 sebesar sebesar 24106.60 ton, pada tahun 2022 sebesar 24613.14 ton, pada tahun 2023 sebesar 25018.36, pada tahun 2024 sebesar 25342.54 dan pada tahun 2025 sebesar 25601.88 ton.

B. Saran

Diharapkan kepada peneliti selanjutnya, jika ingin meramalkan jumlah produksi tanaman padi di Kecamatan Tanete Rilau Kabupaten Barru agar menggunakan metode peramalan yang lain sehingga dapat dibandingkan dengan metode peramalan yang lebih cocok digunakan.



DAFTAR PUSTAKA

- Aden. 2020. *Forecasting The Ekspponential Smoothing Methods*. Banten : unpam Press. Hal 1-2
- Arif, Tiro Muhammad dan Baharuddin Ilyas. 2002. *Statistika Terapan untuk Ilmu Ekonomi dan Sosial Edisi Kedua*. Makassar: Andhira Publisher. hal: 43.
- Biri, Romy et al. 2013. *Penggunaan Metode Smoothing Ekspensial Dalam Meramal Pergerakan Inflasi Kota Palu*. Jurnal Ilmiah Sains. Vol 13 No.1 Hal 69.
- Chairman. 1988. *USDA'S Commodity Program : The Accuracy Of Budget Forecast*. (Inggris :GAO). Hal 87-88
- Depertemen Agama RI. 2018. *Al-Qur'an dan terjemahannya*. Bandung: SBAIgensindo Bandung. Hal : 470 dan Hal : 1174
- Dzickrillah laksaman, Reyhan, dkk. 2019. *Prediksi Penjualan Roti Mneggunakan Metode Exponential Smoothing (Studi Kasus : Harum Bakery)*. Jurnal Pengembangan Teknologi Informasi dan Ilmu Komputer. Vol 3. No 5.
- Fitria Irma, dkk. 2017. *Perbandingan Metode ARIMA dan Double Exponential Smoothing pada Peramalan Harga Saham LQ45 Tiga perusahaan dengan nilai Earning Per Share (EPS) Tertinggi*. Jurnal Limits J. Math and its Appl. Vol. 14. No.2.
- Fitria Viza dan Samsul Anwar. 2020. *Penerapam Triple Ekspponential Smoothing Dalam Meramalkan Laju Inflasi Bulanan Provinsi Aceh Tahun 2019-2020*. Jurnal Ekonomi dan Bisnis Universitas Udayana.
- Hakimah Miftahul, et al. 2020. *Pengukuran Kinerja Metode Peramalan Tipe Exponential Smoothing dalam Parameter Terbaiknya*. Jurnal Ilmiah Nero. Vol 5. No 1.. Hal :46
- Hansun S. 2016. *A New Approach of Brown's Double Esponential Smoothing Method in Time Series Analysis*. Balkan Jurnal Of Electrical & Computer Engineering. Vol. 4. No.2. Hal : 76
- Mahmud, Yudhi dan Sulistyو Sidik Purnomo. 2014. *Keragaman Agronomis Beberapa Varietas Unggul Baru Tanaman Padi (Oryza Sativa L) Pada Model Pengelolaan Tanaman Terpadu*. Jurnal Ilmiah Solusi. Vol 1. No 1. Hal :1

- Maricar, M.Azman. 2019. Analisa Perbandingan Nilai Akurasi Moving Average dan Exponential Smoothing Untuk Sistem Peramalan Pendapatan Pada Perusahaan XYZ. Jurnal Sistem dan Informatika. Vol : 13. No : 2
- Pianda, Didi. 2018. *Optimasi Perencanaan Produksi Pada Kombinasi Produk Dengan Metode Linear Programming*. Jawa Barat: CV Jejak. Hal. 14-20
- Pujiati, Etri et al. 2016 *Peramalan Menggunakan Metode Double Exponential Smoothing dari Brown (Studi Kasus : Indeks Harga Konsumen (IHK) Kota Samarinda)* . Jurnal Eksponensial. Vol.7. No 1.
- Subagyo, Pangestu. 2005. *Statistika Induktif Edisi 5*. Yogyakarta:BPFE. hal.67-68
- Suprianto, Bambang. 2012. *Penentuan Musim Tanam Dan Waktu Tanam Padi Sawah Berdasarkan Akumulasi Curah Hujan Sepuluh Hari Hitung Maju dan Mundur Di Kelurahan Lempake Kota Samarinda*. Jurnal Ziraah. Vol 35. No 3.
- Tafsir Ibnu Katsir. Hal :26
- Vairra Hudiyanti, Cinthia, dkk. 2019. *Perbandingan Double Moving Average dan Double Exponential Smoothing untuk Peramalan Jumlah Kedatangan Wisatawan Mancanegara di Bandara Ngurah Rai*. Jurnal Pengembangan Teknologi Informasi dan Ilmu Komputer. Vol 3. No 3.



The logo of Universitas Islam Negeri Alauddin Makassar is a large, light green emblem. It features a central yellow shield with Arabic calligraphy, surrounded by stylized green arches and geometric shapes. The word "LAMPIRAN" is superimposed in bold black text across the center of the logo.

LAMPIRAN

UNIVERSITAS ISLAM NEGERI
ALAUDDIN
M A K A S S A R



**TIM VALIDASI PROGRAM STUDI
MATEMATIKA
Fakultas Sains dan Teknologi
Universitas Islam Negeri Alauddin Makassar**

Kampus II : Jalan Sultan Alauddin No. 36, Romang Polong, Gowa. Telp:(0411) 8221400

**SURAT KETERANGAN
VALIDASI PENILAIAN KELAYAKAN DAN SUBSTANSI PROGRAM**

No : / val / m / 358_2021

Yang bertanda tangan di bawah ini Tim Validasi penilaian kelayakan dan substansi program mahasiswa Jurusan Matematika, Fakultas Sains dan Teknologi, Universitas Islam Negeri Alauddin Makassar menerangkan bahwa karya ilmiah Mahasiswa/ Instansi terkait :

Nama : Winda Saputri
Nim : 60600117029
Judul Karya ilmiah : **“Penerapan Metode Exponential Smoothing Untuk Meramal Jumlah Produksi Padi Di Kecamatan Tanete Riaja Kabupaten Barru “**

Berdasarkan hasil penelitian kelayakan dan substansi program mahasiswa bersangkutan dengan ini dinyatakan **Valid**.

Demikian surat keterangan ini dibuat untuk digunakan sebagaimana mestinya.

Gowa, 23 Agustus 2021

Kepala TIM Validasi
Program Studi Matematika

Adnan Sauddin, S. Pd., M. S



**TIM VALIDASI PROGRAM STUDI
MATEMATIKA**
Fakultas Sains dan Teknologi
Universitas Islam Negeri Alauddin Makassar

Kampus II : Jalan Sultan Alauddin No. 36, Romang Polong, Gowa. Telp:(0411) 8221400

A. Data

Data Jumlah Produksi Padi Kecamatan Tanete Riaja Kabupaten Barru

Tahun 1995-2020

Tahun	Produksi (Ton)	Tahun	Produksi (Ton)
1995	28.700	2008	14.581
1996	27.976	2009	15.698
1997	21.440	2010	17.883
1998	21.818	2011	17.904
1999	20231	2012	15.693
2000	24.681	2013	17.631
2001	20.212	2014	17.359
2002	19.215	2015	15.231
2003	17.205	2016	18614
2004	15.489	2017	21096
2005	12.211	2018	21418
2006	15.489	2019	21030
2007	12.370	2020	24306



TIM VALIDASI PROGRAM STUDI MATEMATIKA

Fakultas Sains dan Teknologi

Universitas Islam Negeri Alauddin Makassar

Kampus II : Jalan Sultan Alauddin No. 36, Romang Polong, Gowa. Telp:(0411) 8221400

B. Program dan Output

```
> t=c(1995,1996,1997,1998,1999,2000,2001,2002,2003,2004,2005,2006,2007,2008,2009,2010,2011,2012,2013,2014,2015,2016,2017,2018,2019,2020)
> x=c(28700,27976,21440,21818,20231,24681,20212,19215,17205,15489,12211,15489,12370,14581,15698,17883,17904,15693,17631,17359,15231,18614,21096,21418,21030,24306)
```

```
> summary(x,t)
   Min. 1st Qu.  Median    Mean 3rd Qu.    Max.
 12211 15694   18259   19057  21338   28700
```

```
> nilai.fit<-lm(x~t)
> nilai.fit
```

```
Call:
lm(formula = x ~ t)
```

```
Coefficients:
(Intercept)          t
 343719.5         -161.7
```

```
> summary(nilai.fit)
```

```
Call:
lm(formula = x ~ t)
```

```
Residuals:
   Min       1Q   Median       3Q      Max
-7250.3 -2630.4  -561.7   2987.7  7621.5
```

```
Coefficients:
              Estimate Std. Error t value Pr(>|t|)
(Intercept) 343719.5    216623.6   1.587   0.126
t           -161.7      107.9   -1.499   0.147
```

```
Residual standard error: 4127 on 24 degrees of freedom
Multiple R-squared:  0.08558, Adjusted R-squared:  0.04748
F-statistic: 2.246 on 1 and 24 DF, p-value: 0.147
```

```
> nilai.res<-residuals(nilai.fit)
> nilai.res
```

```
      1         2         3         4         5         6
      7
7621.4786 7059.2034 684.9282 1224.6530 -200.6222 4411.1026
103.8274
      8         9        10        11        12        13
      14
```



TIM VALIDASI PROGRAM STUDI MATEMATIKA

Fakultas Sains dan Teknologi
Universitas Islam Negeri Alauddin Makassar

Kampus II : Jalan Sultan Alauddin No. 36, Romang Polong, Gowa. Telp:(0411) 8221400

```
-731.4479 -2579.7231 -4133.9983 -7250.2735 -3810.5487 -6767.8239 -4  
395.0991  
15 16 17 18 19 20  
21  
-3116.3744 -769.6496 -586.9248 -2636.2000 -536.4752 -646.7504 -2  
613.0256  
22 23 24 25 26  
931.6991 3575.4239 4059.1487 3832.8735 7270.5983
```

```
> #diagram batang  
> barplot(x, main = "Diagram Produksi Padi", ylab = "Ton", , names.a  
rg = c("1995", "1996", "1997", "1998", "1999", "2000", "2001", "2002", "2003  
", "2004", "2005", "2006", "2007", "2008", "2009", "2010", "2011", "2012", "20  
13", "2014", "2015", "2016", "2017", "2018", "2019", "2020"), col = "red")
```

Diagram Produksi Padi

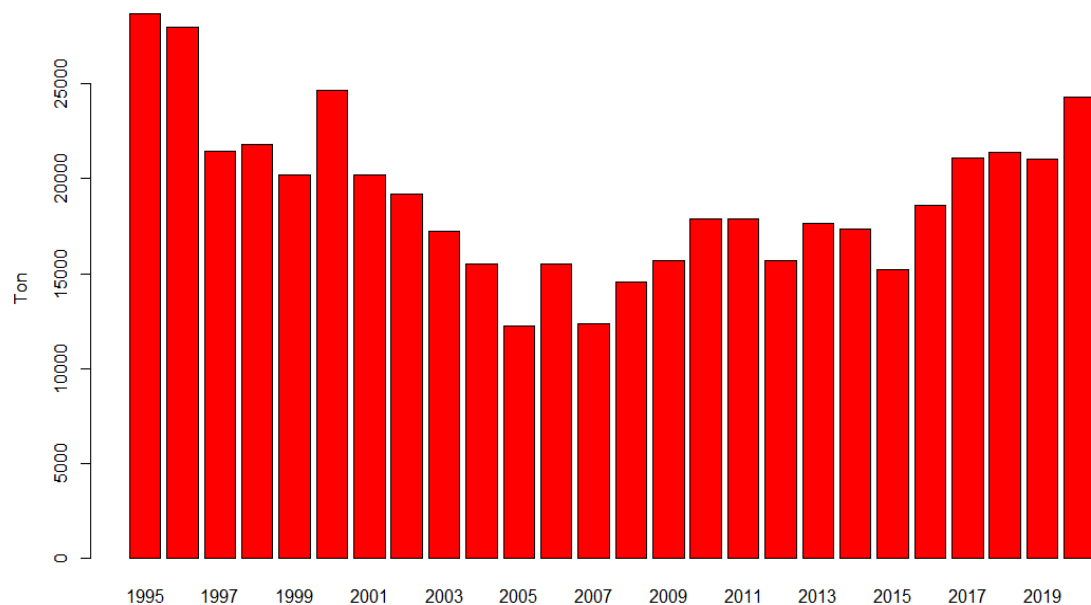

```
> #uji asumsi klasik  
> t=c(1995,1996,1997,1998,1999,2000,2001,2002,2003,2004,2005,2006,20  
07,2008,2009,2010,2011,2012,2013,2014,2015,2016,2017,2018,2019,2020)  
> x=c(28700,27976,21440,21818,20231,24681,20212,19215,17205,15489,12  
211,15489,12370,14581,15698,17883,17904,15693,17631,17359,15231,1861  
4,21096,21418,21030,24306)  
> #uji normalitas  
> library(tseries)  
> jarque.bera.test(nilai.res)
```



TIM VALIDASI PROGRAM STUDI MATEMATIKA

Fakultas Sains dan Teknologi

Universitas Islam Negeri Alauddin Makassar

Kampus II : Jalan Sultan Alauddin No. 36, Romang Polong, Gowa. Telp:(0411) 8221400

Jarque Bera Test

```
data: nilai.res  
X-squared = 0.67679, df = 2, p-value = 0.7129
```

```
> #uji linearitas  
> ks.test(x,ecdf(x))
```

One-sample Kolmogorov-Smirnov test

```
data: x  
D = 0.076923, p-value = 0.9979  
alternative hypothesis: two-sided
```

Warning message:

```
In ks.test(x, ecdf(x)) :  
ties should not be present for the kolmogorov-Smirnov test  
> #uji homokestisitas  
> library(tseries)  
> library(lmtest)  
> bptest(nilai.fit,studentize=F)
```

Breusch-Pagan test

```
data: nilai.fit  
BP = 0.32983, df = 1, p-value = 0.5658
```

```
> #uji autokorelasi  
> library(lmtest)  
> dwtest(nilai.fit)
```

Durbin-Watson test

```
data: nilai.fit  
DW = 0.43274, p-value = 4.251e-08  
alternative hypothesis: true autocorrelation is greater than 0
```

```
> #peramalan tanaman padi model holt  
data<-ts(c(28700,27976,21440,21818,20231,24681,20212,19215,17205,154  
89,12211,15489,12370,14581,15698,17883,17904,15693,17631,17359,15231  
,18614,21096))  
padi<-ts(data,start = c(1995))  
padi  
plot(padi, main="produksi padi", xlab="tahun",ylab="Ton", type="o",l  
wd = 2)
```





TIM VALIDASI PROGRAM STUDI MATEMATIKA

Fakultas Sains dan Teknologi
Universitas Islam Negeri Alauddin Makassar

Kampus II : Jalan Sultan Alauddin No. 36, Romang Polong, Gowa. Telp:(0411) 8221400

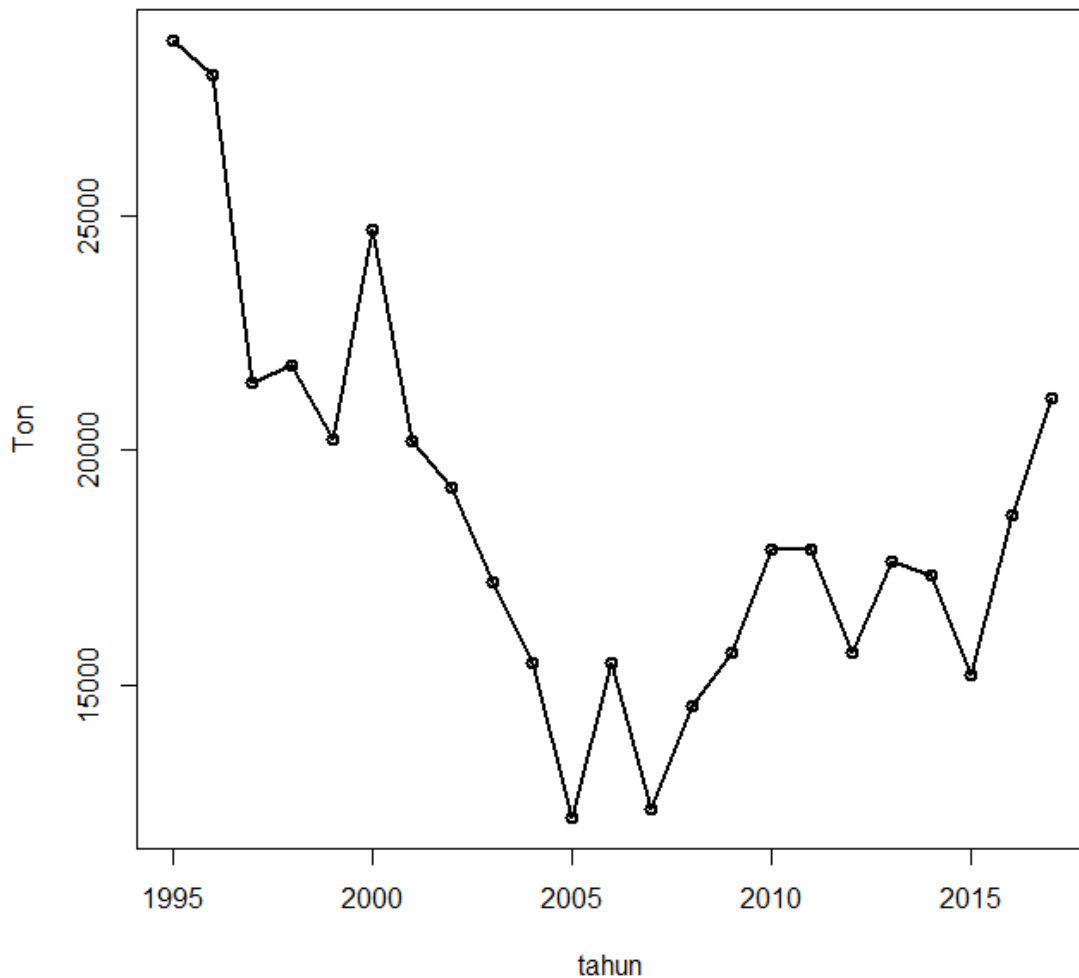
produksi padi



```
> data=Holtwinters(padi, alpha = NULL,beta = NULL, gamma = FALSE)
```

```
> data
```

Holt-winters exponential smoothing with trend and without seasonal component.

Call:

```
Holtwinters(x = padi, alpha = NULL, beta = NULL, gamma = FALSE)
```

Smoothing parameters:



TIM VALIDASI PROGRAM STUDI MATEMATIKA

Fakultas Sains dan Teknologi

Universitas Islam Negeri Alauddin Makassar

Kampus II : Jalan Sultan Alauddin No. 36, Romang Polong, Gowa. Telp:(0411) 8221400

alpha: 0.6929401
beta : 0.1632833
gamma: FALSE

Coefficients:

[,1]

a 20095.9183

b 496.5371

> #estimasi

> parameter<-Holtwinters(padi, alpha = 0.692, beta = 0.163, gamma = FALSE)

> parameter

Holt-winters exponential smoothing with trend and without seasonal component.

Call:

Holtwinters(x = padi, alpha = 0.692, beta = 0.163, gamma = FALSE)

Smoothing parameters:

alpha: 0.692

beta : 0.163

gamma: FALSE

Coefficients:

[,1]

a 20091.8138

b 494.6874

> #fitting data

> data\$fitted

Time Series:

Start = 1997

End = 2017

Frequency = 1

	xhat	level	trend
1997	27252.00	27976.00	-724.00000
1998	21843.03	23224.63	-1381.60177
1999	20441.25	21825.69	-1384.43386
2000	18887.34	20295.56	-1408.22294
2001	22149.30	22902.00	-752.69593
2002	19834.97	20806.87	-971.89300
2003	18363.33	19405.37	-1042.04039
2004	16387.58	17560.68	-1173.10013
2005	14490.15	15764.92	-1274.77002
2006	11378.19	12910.83	-1532.64527
2007	13159.21	14226.73	-1067.52546
2008	11455.51	12612.33	-1156.82096
2009	12818.10	13621.29	-803.18617



TIM VALIDASI PROGRAM STUDI MATEMATIKA

Fakultas Sains dan Teknologi

Universitas Islam Negeri Alauddin Makassar

Kampus II : Jalan Sultan Alauddin No. 36, Romang Polong, Gowa. Telp:(0411) 8221400

```
2010 14336.36 14813.70 -477.33863
2011 16717.92 16793.97 -76.05222
2012 17597.95 17539.80 58.14779
2013 16120.54 16277.93 -157.38868
2014 17180.71 17167.20 13.51255
2015 17337.94 17304.25 33.68501
2016 15673.25 15877.96 -204.70581
2017 17839.04 17711.01 128.02676
> #peramalan
> predict(data,n.ahead=3,prediction.interval=TRUE)
Time Series:
Start = 2018
End = 2020
Frequency = 1
      fit      upr      lwr
2018 20592.46 26005.24 15179.67
2019 21088.99 28041.37 14136.62
2020 21585.53 30134.93 13036.13
> #akurasi peramalan
> library(forecast)
> accuracy(data$fitted,data$x)
      ME      RMSE      MAE      MPE      MAPE      ACF1 Thei
1's U
Test set 513.682 2743.638 2203.369 2.498077 12.4623 -0.05192604 1.0
63342

> #peramalan
> padi <- read.csv("D:/Hasil/Seminar Hasil/Book2.csv", sep=";")
> View(padi)
> summary(padi)
      Tahun      Produksi
Min.   :1995   Min.   :12211
1st Qu.:2001   1st Qu.:16218
Median :2008   Median :18259
Mean   :2008   Mean   :19156
3rd Qu.:2014   3rd Qu.:21338
Max.   :2020   Max.   :28700
> padi<-ts(padi[,2],frequency = 1)
> produksi<-ts(padi, start = c(1995))
> produksi
Time Series:
Start = 1995
End = 2020
Frequency = 1
 [1] 28700 27976 21440 21818 20231 24681 20212 19215 17205 15489 122
11 15889 12370 14581 17883 17883 17904 15693
[19] 17631 17359 15231 18614 21096 21418 21030 24306
```



TIM VALIDASI PROGRAM STUDI MATEMATIKA

Fakultas Sains dan Teknologi

Universitas Islam Negeri Alauddin Makassar

Kampus II : Jalan Sultan Alauddin No. 36, Romang Polong, Gowa. Telp:(0411) 8221400

```
> plot.ts(produksi)
```

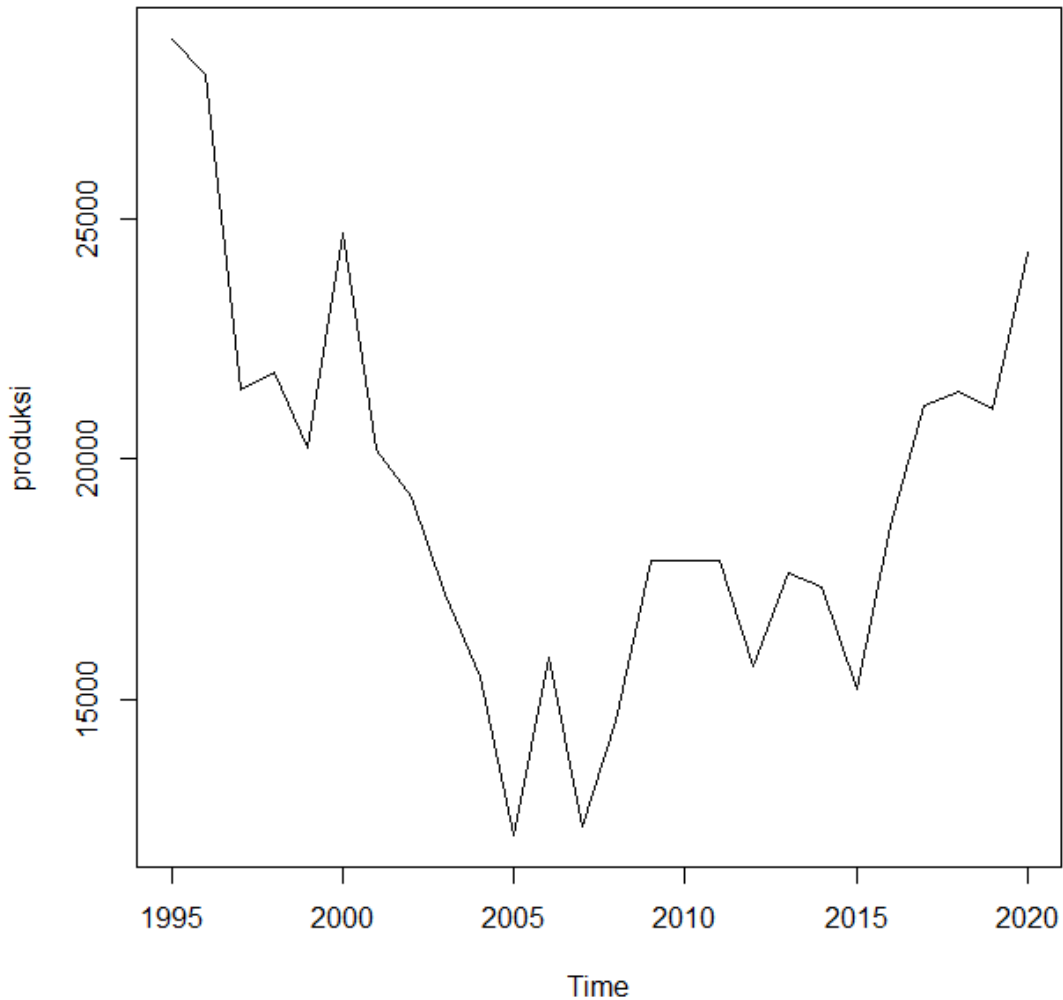

```
> DESHolt=Holtwinters(produksi,alpha = 0.692,beta = 0.163,gamma = FALSE)
```

```
> DESHolt
```

Holt-winters exponential smoothing with trend and without seasonal component.

Call:

```
Holtwinters(x = produksi, alpha = 0.692, beta = 0.163, gamma = FALSE)
```



TIM VALIDASI PROGRAM STUDI MATEMATIKA

Fakultas Sains dan Teknologi

Universitas Islam Negeri Alauddin Makassar

Kampus II : Jalan Sultan Alauddin No. 36, Romang Polong, Gowa. Telp:(0411) 8221400

Smoothing parameters:

alpha: 0.692

beta : 0.163

gamma: FALSE

Coefficients:

[,1]

a 23514.1526

b 782.1681

> DESHolt\$fitted

Time Series:

Start = 1997

End = 2020

Frequency = 1

	xhat	level	trend
1997	27252.00	27976.00	-724.000000
1998	21850.53	23230.10	-1379.570352
1999	20444.78	21828.02	-1383.239115
2000	18889.49	20296.84	-1407.352507
2001	22143.12	22897.22	-754.093498
2002	19834.87	20806.79	-971.916317
2003	18364.08	19405.92	-1041.835085
2004	16389.42	17562.00	-1172.575195
2005	14492.19	15766.33	-1274.139293
2006	11382.16	12913.61	-1531.448508
2007	13477.80	14500.89	-1023.094792
2008	11563.15	12711.20	-1148.049971
2009	12843.85	13651.50	-807.648766
2010	16091.69	16330.94	-239.253252
2011	17294.08	17331.28	-37.200624
2012	17747.74	17716.14	31.596383
2013	16125.69	16325.86	-200.170041
2014	17136.99	17167.36	-30.377071
2015	17285.29	17290.62	-5.334937
2016	15626.67	15863.72	-237.050088
2017	17793.81	17693.90	99.908816
2018	20551.31	20078.93	472.382515
2019	21721.20	21151.06	570.141868
2020	21735.07	21242.89	492.177179

> #membuat plot prediksi

> plot(produksi, main = "Jumlah Produksi Padi di Kecamatan Tanete Riaja Kabupaten Barru", lwd = 2, col = "blue", xlim = c(1995,2025), type = "o", pch = 15)

> limitdate=end(produksi)[1]+(end(produksi)[2]-1)/frequency(produksi)

> abline(v=limitdate, lty =4)



TIM VALIDASI PROGRAM STUDI MATEMATIKA

Fakultas Sains dan Teknologi

Universitas Islam Negeri Alauddin Makassar

Kampus II : Jalan Sultan Alauddin No. 36, Romang Polong, Gowa. Telp:(0411) 8221400

```
> lines(holtpadi$fitted[,1],lwd = 2, col = "red", type = "o", pch =1  
3)  
> lines(pred.holt, col="green", type = "o", pch =10)  
> legend("bottomleft",legend = c("Data Aktual", "Fitted Value", "Per  
amalan"),col=c("blue","red","green"), lty= 1, cex= 0.6, inset= 0.01)
```

Jumlah Produksi Padi di Kecamatan Tanete Riaja Kabupaten Barru

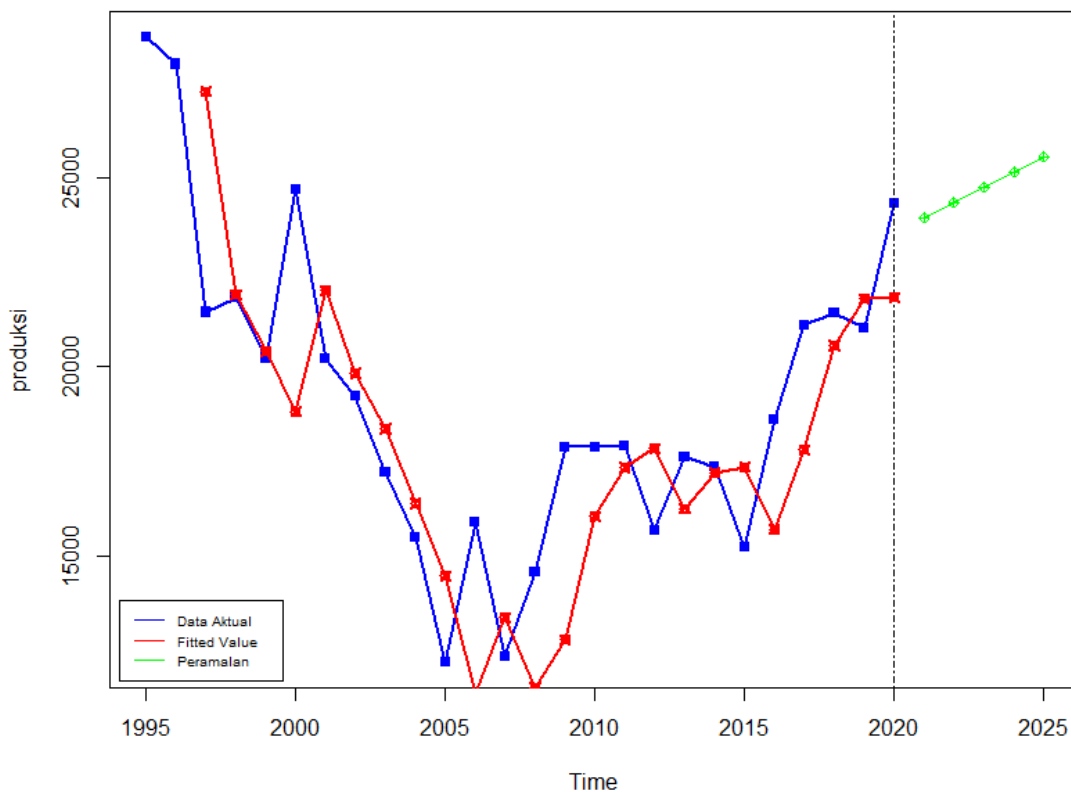

```
> pred.holt=predict(DESholt,5)  
> pred.holt  
Time Series:  
Start = 2021  
End = 2025  
Frequency = 1  
fit  
[1,] 24296.32  
[2,] 25078.49  
[3,] 25860.66  
[4,] 26642.83  
[5,] 27424.99
```



TIM VALIDASI PROGRAM STUDI MATEMATIKA

Fakultas Sains dan Teknologi

Universitas Islam Negeri Alauddin Makassar

Kampus II : Jalan Sultan Alauddin No. 36, Romang Polong, Gowa. Telp:(0411) 8221400

```
> #parameter damped
> library(forecast)
> DESHolt=holt(produksi, h=5,damped = TRUE, alpha = 0.692, beta = 0.163, phy=NULL)
> DESHolt$model
Damped Holt's method

Call:
holt(y = produksi, h = 5, damped = TRUE, alpha = 0.692, beta = 0.163,
phy = NULL)

Smoothing parameters:
alpha = 0.692
beta = 0.163
phi = 0.8

Initial states:
l = 31757.2651
b = -4188.5621

sigma: 2739.586

      AIC      AICc      BIC
498.7668 500.6716 503.7992
> DESHolt
      Point Forecast      Lo 80      Hi 80      Lo 95      Hi 95
2021      24106.60 20595.68 27617.52 18737.11 29476.09
2022      24613.14 20067.42 29158.85 17661.06 31565.21
2023      25018.36 19428.22 30608.50 16468.97 33567.75
2024      25342.54 18722.24 31962.84 15217.66 35467.42
2025      25601.88 17977.92 33225.85 13942.04 37261.73
> plot(DESHolt, main = "Jumlah Produksi Padi di Kecamatan Tanete Riaja Kabupaten Barru", lwd = 2)
> lines(DESHolt$fitted, col = "green")
> legend("bottomleft", legend = c("Data Aktual", "Fitted Value"), col = c("black", "green"), lty = 1, cex = 0.6, inset = 0.01)
```





TIM VALIDASI PROGRAM STUDI MATEMATIKA

Fakultas Sains dan Teknologi
Universitas Islam Negeri Alauddin Makassar

Kampus II : Jalan Sultan Alauddin No. 36, Romang Polong, Gowa. Telp:(0411) 8221400

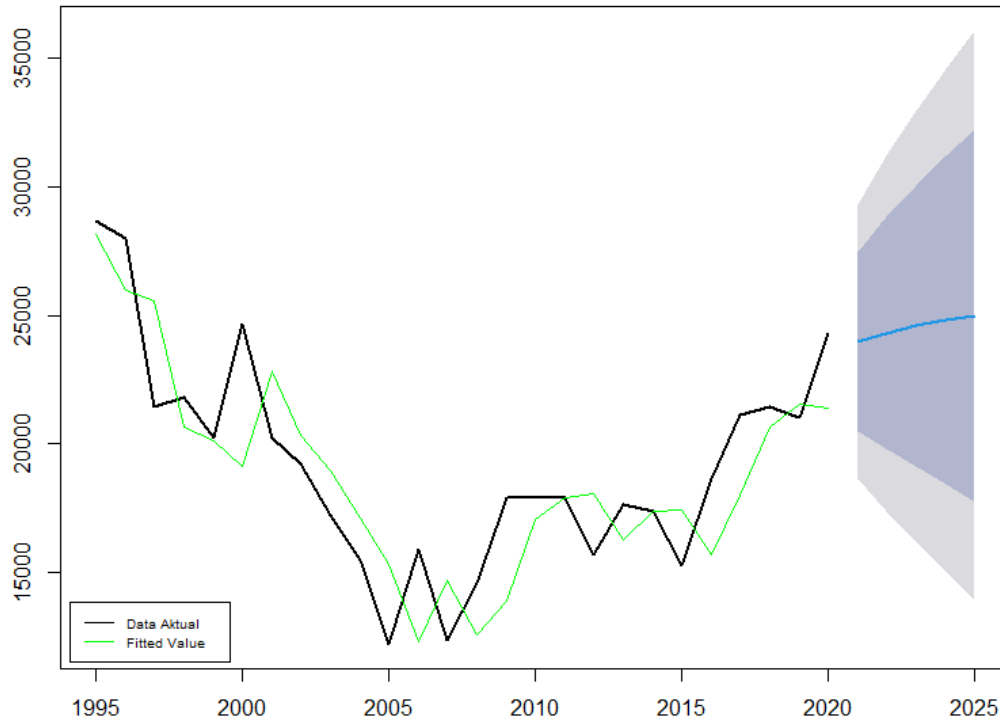
Jumlah Produksi Padi di Kecamatan Tanete Riaja Kabupaten Barru



RIWAYAT HIDUP



Penulis bernama Winda Saputri, Lahir di Burancie, Kabupaten Barru, Provinsi Sulawesi Selatan pada tanggal 08 April 1999. Penulis merupakan anak pertama dari dua bersaudara. Penulis lahir dari pasangan suami istri Bapak Abdul Kadir dengan Ibu Suriani. Penulis bertempat tinggal di Burancie, Kecamatan Tanete Rilau, Kabupaten Barru. Penulis menyelesaikan pendidikan dasar SD Negeri 45 Burancie pada tahun 2011, lalu melanjutkan pendidikan di SMP Negeri 5 Barru pada tahun yang sama Penulis melanjutkan pendidikan di SMA Negeri 3 Barru dan lulus pada tahun 2017. Pada tahun yang sama melalui jalur SBMPTN Penulis lulus masuk perguruan tinggi Universitas Islam Negeri Alauddin Makassar Fakultas Sains dan Teknologi jurusan Matematika.

UNIVERSITAS ISLAM NEGERI
ALAUDDIN
MAKASSAR