

**PERAN PEMERINTAH DAERAH DALAM PERTAMBANGAN  
RAKYAT DI DESA PAKKASALO KEC. DUA BOCCOE KAB. BONE**

**(PERSPEKTIF *SIYASAH SYAR'IYYAH*)**



**Skripsi**

Diajukan Untuk Memenuhi Salah Satu Syarat Meraih Gelar Sarjana Hukum  
(SH) Jurusan Hukum Tata Negara (*Siyasah Syar'iyah*) Pada Fakultas Syariah Dan  
Hukum Universitas Islam Negeri (UIN) Alauddin Makassar

Oleh:

**AYU QONITAH**

**NIM. 10200116122**

**FAKULTAS SYARI'AH DAN HUKUM**

**UNIVERSITAS ISLAM NEGERI ALAUDDIN MAKASSAR**

**2020**

## PERNYATAAN KEASLIAN SKRIPSI

Mahasiswa yang bertanda tangan di bawah ini:

Nama : Ayu Qonitah  
NIM : 10200116122  
Tempat/Tgl.Lahir : Salotimpoe, 23 April 1999  
Jurusan/Prodi : Hukum Tatanegara  
Fakultas : Syariah dan Hukum  
Alamat : Jl. Syekh Yusuf, Lorong 3 Makassar  
Judul : Peran Pemerintah Daerah Dalam Pertambangan Rakyat  
di Desa Pakkasalo Kec.Dua Boccoe Kab.Bone  
(*Perspektif Siyasa Syar'iyah*)

Menyatakan dengan sesungguhnya dan penuh kesadaran bahwa skripsi ini benar adalah hasil karya sendiri. Jika kemudian hari terbukti bahwa skripsi ini merupakan duplikat, tiruan, plagiat, atau dibuat orang lain, sebagian atau seluruhnya maka skripsi ini dan gelar diperoleh karenanya batal demi hukum.

Makassar 16 Februari 2021

UNIVERSITAS ISLAM NEGERI  
**ALAUDDIN**  
M A K A S S A R

Ayu Qonitah  
10200116122

## PENGESAHAN SKRIPSI

Skripsi yang berjudul, “(Peran Pemerintah Daerah Dalam Pertambangan Rakyat di Desa Pakkasalo Kec.Dua Boccoe Kab.Bone Perspektif *Siyasah Syar’iyyah*)”, yang di susun oleh Ayu Qonitah, NIM: 10200116122, Mahasiswa Jurusan Hukum Tatanegara pada Fakultas Syariah dan Hukum, UIN Alauddin Makassar. telah di Uji dan di pertahankan dalam sidang Munaqasyah yang di selenggarakan pada tanggal 16 Februari 2021 dinyatakan telah dapat diterima sebagai salah satu syarat untuk memperoleh gelar Sarjana Hukum (SH) pada Fakultas Syariah dan Hukum UIN Alauddin Makassar.

Samata, 16 Februari 2021

### DEWAN PENGUJI

Ketua : Dr. H. Muammar Muhamad Bakry, Lc., M.Ag

Sekretaris : Dr. H. Muhammad Saleh Ridwan, M.Ag

Pembimbing I : Dr. Nila Sastrawati, M. Si.

Pembimbing II : Dr. Rahma Amir, M.Ag

Penguji I : Dr. Marilang, S.H., M.Hum.

Penguji II : Dr. Subehan Khalik, S.Ag., M. Ag

Disahkan oleh:

Dekan Fakultas Syari' ah dan Hukum  
UIN Alauddin Makassar,

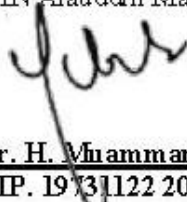
  
Dr. H. Muammar Muhamad Bakry, Lc., M.Ag  
NIP. 19731122 200012 1 002

## KATA PENGANTAR

بِسْمِ اللَّهِ الرَّحْمَنِ الرَّحِيمِ

Alhamdulillahirabbil alamin, Puji syukur yang senantiasa kita pangatkan atas kehadiran Allah SWT, atas izin-Nyalah sehingga penulis dapat menyelesaikan skripsi dengan judul Peran Pemerintah Daerah dalam Pertambangan Rakyat di Desa Pakkasalo Kecamatan Dua Boccoe Kabupaten Bone (Perspektif *SiyasahSyar'iyah*), yang mana merupakan salah satu syarat yang harus dipenuhi untuk memperoleh sebuah gelar Sarjana Hukum pada Jurusan Hukum Tata Negara UIN Alauddin Makassar. Tak lupa pula syalawat serta salam yang senantiasa tercurahkan kepada junjungan Nabi besar Muhammad SAW, yang telah membawa kita dari alam jahiliyah menuju alam yang penuh teknologi ini, yang telah menggulung tikar-tikar kebodohan dan menghamparkan permadani-permadani pengetahuan.

Tulisan ini didedikasikan untuk kedua orang tua penulis yakni Ayahanda tercinta Muhipuddin dan Ibunda tercinta Hj.Irnawati, is yang tak henti-hentinya selalu mengdoakan dan mengharapkan anaknya kelak bisa menjadi manusia yang berpengetahuan, berilmu, bermanfaat bagi agama, berguna bagi negara serta tentunya bisa memanusiaikan manusia di sekitarnya, dan selalu memberikan apa yang penulis butuhkan, saudara penulis, adik-adik penulis yakni Rahmat Hidayat, Agussalim, dan Muh.Nur Ikram yang menjadi alasan untuk selalu bersemangat dan memotivasi.

Pada kesempatan ini pula, penulis ingin berterimakasih sebesar-besarnya pada diri penulis sebab dalam keadaan apapun dan sesulit apapun akhirnya mampu menyelesaikan skripsi ini dengan berbagai drama yang dihadapi. Penulis sangat berterimakasih sebab tak pernah menyerah dalam penyusunan skripsi ini walaupun diselesaikan di tengah Pandemi Covid-19, akan tetapi semuanya bisa terlewatkan berkat usaha, doa, dan tentunya keinginan penulis menyelesaikannya yang akan menjadi pengetahuan yang sangat luar biasa bagi si penulis dalam dunia pendidikan. Tak lupa penulis menyampaikan rasa terima kasih yang sebesar-besarnya kepada:

1. Bapak Prof. H. Hamdan Juhannis MA Ph.D selaku Rektor Universitas Islam Negeri Alauddin Makassar.
2. Bapak Dr. H. Muammar Muhammad Bakry, Lc., M.Ag selaku Dekan Fakultas Syariah dan Hukum Universitas Islam Negeri Alauddin Makassar.
3. Ibu Dr. Kurniati, S.Ag., M.H.I selaku Ketua Jurusan Hukum Tatanegara, sebagai orangtua penulis di jurusan Hukum Tatanegara, yang senantiasa mengawal mahasiswa Hukum Tatanegara dalam Proses penyelesaian studi secara online di tengah Pandemi ini.
4. Ibu Dr. Hj. Rahmiati, S.Pd., M.Pd sebagai Sekertaris Jurusan Hukum Tatanegara, Sekaligus sebagai dosen Pembimbing Akademik (PA) penulis, sebagai orangtua penulis yang selalu memberikan respon positif dalam proses penyusunan skripsi ini dan membimbing dengan penuh kesabaran.
5. Ibu Dr. Nila Sastrawati, M.Si sebagai pembimbing I yang senang tiasa membimbing dengan baik dan sabar serta selalu memberikan masukan serta arahan dengan sangat baik dan sabar.
6. Ibu Dr. Rahma Amir, M.Ag sebagai pembimbing II yang selalu memberikan respon positif dan memberikan arahan dengan sangat baik.
7. Bapak Dr. Marilang, S.H., M.Hum sebagai penguji I yang juga selalu memberikan arahan dengan baik dan respon yang baik.
8. Bapak Dr. H. Subehan Khalik, S.Ag., M.Ag sebagai penguji II yang baik.
9. Seluruh dosen, pejabat dan staf Fakultas Syariah dan Hukum UIN Alauddin Makassar dan terkhusus Dosen Jurusan Hukum Tatanegara yang telah banyak memberikan ilmu pengetahuan kepada penulis.
10. Keluarga besar saya (Kakek Alm. H. Iskandar, Nenek saya Hj. Hapsah dan Hj. Hasnawati, S.pd) terima kasih banyak telah memberikan dukungan yang sangat baik, senantiasa mendoakan keberhasilan penulis, dan selalu memotivasi penulis, menjadi salah satu alasan untuk pulkam.
11. Saudara tak sedarah saya Fatmawati, S.H yang selalu ada memberikan arahan dan masukan yang baik, selalu membantu, memotivasi saya, teman konyol saya, intinya berperan penting dalam penyusunan ini. Terimakasih banyak sisterku.

12. Teman-teman terbaik saya yang senantiasa meluangkan waktu untuk mendengar keluh kesah saya, bertukar pikiran jikalau saya tidak menemukan jawaban dan selalu memberikan lelucon kebahagiaan terimakasih telah banyak membantu saya selama ini. Banyak diantara kalian yang tidak bisa saya sebutkan satu per satu terimakasih banyak untuk segala dukungan dan hiburannya yang selama ini telah diberikan kepada penulis.
13. Teman-teman kelas HPK D 2016 yang telah kebersamai kurang lebih 4 tahun dengan banyak cerita. 4 tahun bukan waktu sebentar bagi saya merantau dan menemukan kalian sebagai teman seperjuangan dan kali ini kita kembali di jarakkan oleh impian masing-masing yang sudah di depan mata dan sedikit lagi dicapai, pertemuan dan perpisahan selalu ada dalam daftar cerita. Terima kasih semoga lekas Pandemi Covid-19 kita bisa bertemu dan bercengkrama kembali.
14. Serta seluruh pihak yang telah membantu terselesainya tugas akhir ini yang tidak dapat saya sebutkan satu persatu.

Demikain tugas akhir ini penulis buat, semoga skripsi ini dapat memeberikan manfaat bagi pembaca, khususnya mahasiswa/i Jurusan Hukum Tatanegara. Penulis sadar bahwa masih banyak kekurangan di dalamnya. Oleh karenanya, saran dan kritik yang sifatnya membangun dari pembaca sangat penulis harapkan untuk kesempurnaan kedepannya.

Makassar, 16 Februari 2021

Ayu Qonitah

10200116122



## DAFTAR ISI

JUDUL .....	i
PERNYATAAN KEASLIAN SKRIPSI .....	i
KATA PENGANTAR.....	iii
DAFTAR ISI .....	v
PEDOMAN TRANSLITERASI .....	vii
ABSTRAK .....	xv
BAB 1 PENDAHULUAN.....	1
A. Latar Belakang Masalah .....	1
B. Rumusan Masalah.....	8
C. Fokus Penelitian dan Deskripsi Fokus.....	8
D. Kajian Pustaka .....	10
E. Tujuan dan Kegunaan Penelitian.....	12
BAB II TINJAUAN TEORITIS.....	14
A. Lembaga/unit yang menangani pertimbangan rakyat dalam tata kelola pemerintahan .....	14
1. Pemerintah Daerah .....	14
2. Dasar Hukum Pemerintah Daerah.....	14
3. Kewenangan Pemerintah Daerah .....	19
4. Kewenangan Pemerintah Daerah Dalam Pertimbangan.....	21
B. Ruang Lingkup Pertimbangan .....	25
1. Pengertian Pertimbangan.....	25
2. Pengertian Hukum Pertimbangan.....	25

3. Pertambangan Tanpa Izin.....	26
4. Kewenangan Pengelolaan Pertambangan Mineral dan Batu bara.....	28
5. Izin Usaha Pertambangan.....	30
6. Izin Usaha Pertambangan Rakyat .....	32
C. Tinjauan Umum Tentang <i>Siyasah Syar'iyah</i> .....	36
1. Pengertian <i>Siyasah Syar'iyah</i> .....	36
2. Obyek dan Metode <i>Siyasah Sya'iyah</i> .....	38
BAB III METODOLOGI PENELITIAN.....	41
A. Jenis dan Lokasi Penelitian.....	41
B. Pendekatan Penelitian.....	41
C. Sumber Data .....	42
D. Metode Pengumpulan Data .....	42
E. Instrumen Penelitian.....	43
F. Teknik Pengolahan Data dan Analisis Data .....	44
G. Pengujian dan Keabsahan Data .....	45
BAB IV HASIL PENELITIAN DAN PEMBAHASAN .....	47
A. Gambaran Umum Lokasi Penelitian .....	47
B. Peran Pemerintah Daerah Dalam Pertambangan Rakyat di Desa Pakkasalo Kecamatan Dua Boccoe Kab.Bone .....	51
C. Perspektif <i>Siyasah Syar'yyah</i> Mengenai Pertambangan Rakyat di Desa Pakkasalo Kecamatan Dua Boccoe Kab.Bone.....	58
BAB V PENUTUP.....	66
A. Kesimpulan.....	66



B. Implikasi Penelitian.....	67
DAFTAR PUSTAKA.....	69
LAMPIRAN-LAMPIRAN.....	73
DAFTAR RIWAYAT HIDUP.....	76



UNIVERSITAS ISLAM NEGERI  
**ALAUDDIN**  
M A K A S S A R

## PEDOMAN TRANSLITERASI

### A. *Transliterasi Arab-Latin*

Daftar huruf bahasa Arab dan transliterasinya ke dalam huruf Latin dapat dilihat pada tabel berikut :

#### 1. Konsonan

Huruf Arab	Nama	Huruf Latin	Nama
ا	Alif	Tidak dilambangkan	Tidak dilambangkan
ب	Ba	B	Be
ت	Ta	T	Te
ث	Sa	S	es (dengan titik di atas)
ج	Jim	J	Je
ح	Ha	H	ha (dengan titik di bawah)
خ	Kha	Kh	Ka dan ha
د	Dal	D	De
ذ	Zal	Z	zet (dengan titik di atas)
ر	Ra	R	Er
ز	Zai	Z	Zet
	Sin	S	Es

ع			
سین	Syin	Sy	Es dan ye
س	Sad	S	es (dengan titik di bawah)
د	Dad	D	de (dengan titik di bawah)
ط	Ta	T	te ( dengan titik di bawah)
ظ	Za	Z	zet (dengan titik di bawah)
ع	'ain	'	Apostrop terbalik
غ	Gain	G	Ge
ف	Fa	F	Ef
ق	Qaf	Q	Qi
ك	Kaf	K	Ka
ل	Lam	L	El
م	Mim	M	Em
ن	Nun	N	En
و	Wau	W	We
	Ha	H	Ha

ء			
ء	Hamza h	,	Apostop
ي	Ya	Y	Ye

Hamzah (ء) yang terletak di awal kata mengikuti vokalnya tanpa diberi tanda apapun. Jika ia terletak di tengah atau di akhir, maka ditulis dengan tanda (,).

## 2. Vokal

Vokal bahasa Arab, seperti vokal bahasa Indonesia, terdiri atas vokal tunggal atau monoftong dan vokal rangkap atau diftong.

Vokal tunggal bahasa Arab yang lambangnya berupa tanda atau harakat, transliterasinya sebagai berikut :

Tanda	Nama	Huruf Latin	Nama
اَ	<i>Fathah</i>	A	A
اِ	<i>Kasrah</i>	I	I
اُ	<i>Dammah</i>	U	U

Vokal rangkap bahasa Arab yang lambangnya berupa gabungan antara harakat dan huruf, transliterasinya berupa gabungan huruf, yaitu:

Tanda	Nama	Huruf latin	Nama
اي	<i>Fathah dan ya</i>	Ai	a dan i
او	<i>Fathah dan wau</i>	Au	a dan u

Contoh:

كَيْفَ : *kaifa*

هَوَال : *haua*

### 3. Maddah

Maddah atau vokal panjang yang lambangnya berupa harakat dan huruf, transliterasinya berupa huruf dan tanda, yaitu :

Harakat dan Huruf	Nama	Huruf dan Tanda	Nama
...اي...□	<i>Fathah dan alif atau yā'</i>	Ā	a dan garis di atas
ي	<i>Kasrah dan yā'</i>	I	i dan garis di atas
وُ	<i>Dammah dan wau</i>	Ū	u dan garis di atas

Contoh:

مات : *maata*

رامى : *ramaa*

قيل : *qiila*

يُموت : *yamuutu*

### 4. Tā' Marbūtah

Transliterasi untuk *tāmarbūtah* ada dua, yaitu: *tā' marbūtah* yang hidup atau mendapat harkat *fathah*, *kasrah*, dan *dammah*, yang transliterasinya adalah [t]. Sedangkan *tā' marbūtah* yang mati atau mendapat harkat sukun transliterasinya adalah [h].

Kalau pada kata yang berakhir dengan *tā marbūtah* diikuti oleh kata yang menggunakan kata sandangal-serta bacaan kedua kata itu terpisah, maka *tā marbūtah* itu transliterasinya dengan [h].

Contoh:

الأطفال روضة : *raudah al-afal*

الفضللة المدينة : *al-madinahal-fadilah*

الحكمة : *al-hikmah*

## 5. Syaddah (Tasydid)

*Syaddah* atau *tasydid* yang dalam sistem tulisan Arab dilambangkan dengan sebuah tanda *tasydid* (ّ), dalam transliterasinya ini dilambangkan dengan perulangan huruf (konsonan ganda) yang diberi tanda *syaddah*.

Contoh:

رَبَّانًا : *rabbanaa*

نَجَّيْنَا : *najjainaa*

الْحَقُّ : *al-haqq*

نُعِيم : *nu''ima*

عَدُوُّ : *'aduwwun*

Jika huruf *ber-tasdid* akhir sebuah kata dan didahului oleh huruf *kasrah* (يَ), maka ia ditransliterasikan seperti huruf *maddah* menjadi (i).

Contoh:

عَلِيٌّ : 'Ali (bukan 'Aliyyatau 'Aly)

عَرَبِيٌّ : Arabi (bukan 'Arabiyyatau 'Araby)

## 6. Kata Sandang

Kata sandang dalam sistem tulisan Arab dilambangkan dengan huruf *la* (*alif lam ma'arifah*). Dalam pedoman transliterasi ini, kata sandang ditransliterasikan seperti biasa, *al-*, baik ketika ia diikuti oleh huruf *syamsiah* maupun huruf *qamariah*. Kata sandang tidak mengikuti bunyi huruf langsung yang mengikutinya. Kata sandang ditulis terpisah dari kata yang mengikutinya dan dihubungkan dengan garis mendatar (-).

Contoh:

الشَّمْسُ : *al-syamsu* (bukan *asy-syamsu*)

الزَّلْزَلَةُ : *al-zalزالah* (*az-zalزالah*)

الْفَلْسَفَةُ : *al-falsafah*

الْبِلَادُ : *al-bilaadu*



## 7. Hamzah

Aturan transliterasi huruf hamzah menjadi apostrop (') hanya berlaku bagi hamzah yang terletak di tengah dan akhir kata. Namun, bila hamzah terletak di awal kata, ia tidak dilambangkan, karena dalam tulisan Arab ia berupa *alif*.

Contoh:

تَأْمُرُونَ : *ta'muruuna*

النَّوْعُ : *al-nau'*

شَيْءٌ : *syai'un*

أَمْرٌ : *umirtu*

## 8. Penulisan Kata Arab yang Lazim digunakan dalam Bahasa Indonesia

Kata, istilah atau kalimat Arab yang ditransliterasi adalah kata, istilah atau kalimat yang sudah lazim dan menjadi bagian dari perbendaharaan bahasa Indonesia, atau sudah sering ditulis dalam bahasa Indonesia, tidak lagi ditulis menurut cara transliterasi di atas. Misalnya kata Al-Qur'an (dari *al-Qur'ān*), alhamdulillah, dan munaqasa. Namun, bila kata-kata tersebut menjadi bagian dari satu rangkaian teks Arab, maka mereka harus ditransliterasi secara utuh.

Contoh:

*Fizilaal Al-Qur'an*

*Al-Sunnahqablal-tadwin*

## 9. Lafzal-Jalālah (الله)

Kata "Allah" yang didahului partikel seperti huruf *jarr* dan huruf lainnya atau berkedudukan sebagai *mudāfilaih* (frase normal), ditransliterasi tanpa huruf hamzah.

Contoh:

بِاللهِ دِينَنَا *dinullah billah*

Adapun *tā marbūtah*di akhir kata yang disandarkan kepada *lafzal-jalālah*ditransliterasi dengan huruf [t].

Contoh:

فِي رَحْمَةِ اللهِ هُمْ *humfirahmatillaah*

## 10. Huruf Kapital

Walau sistem tulisan Arab tidak mengenal huruf kapital (*All caps*), dalam transliterasinya huruf-huruf tersebut dikenal ketentuan tentang penggunaan huruf kapital berdasarkan pedoman ejaan Bahasa Indonesia yang berlaku (EYD). Huruf kapital, misalnya, digunakan untuk menuliskan huruf awal nama dari (orang, tempat, bulan) dan huruf pertama pada permulaan kalimat. Bila nama diri didahului oleh kata sandang (al-), maka yang ditulis dengan huruf kapital tetap huruf awal nama diri tersebut, bukan huruf awal kata sandangnya. Jika terletak pada awal nama diri tersebut, bukan huruf awal kata sandangnya. Jika terletak pada awal kalimat, maka huruf A dari kata sandang tersebut menggunakan huruf kapital (Al-). Ketentuan yang sama juga berlaku untuk huruf awal dari judul referensi yang didahului oleh kata sandang al-, baik ketika ia ditulis dalam teks maupun dalam catatan rujukan (CK, DP, CDK, dan DR).

Contoh:

*Wa mamuhammadunillaa rasul*

*Inna awwalabaitinwudi'alinnasilalraziibibakkatamubarakan*

*Syahru ramadanal-laziunzilafihal-Qur'an*

Nazir al-Din al-Tusi

Abu Nasral-Farabi

Al-Gazali

Al-Munqiz min al-Dalal

Jika nama seseorang menggunakan kata Ibnu (anak dari) dan Abu (bapak dari) sebagai nama kedua terakhir, maka kedua nama terakhir itu harus disebutkan sebagai nama akhir dalam daftar pustaka atau daftar referensi.

Contoh:

Abu Al-WafidMummadIbn Rusyd, ditulis menjadi: Ibnu Rusyd, Abu Al-Wahid Muhammad (bukan: rusyd, abu al-walidmuhammad ibnu)

Nasr Hamid Abu Zaid, ditulis menjadi: Abu Zaid, Nasr Hamid (bukan: Zaid, Nasr Hamid Abu)

## B. *Daftar Singkatan*

Beberapa singkatan yang dilakukan adalah:

Swt.	= <i>subhānahū wata,, ālā</i>
Saw.	= <i>sallallāhu ‘alaihi wasallam</i>
a.s.	= <i>‘alaihi al-salām</i>
H	= <i>Hijrah</i>
M	= Masehi
SM	= Sebelum Masehi
i. saja)	= Lahir tahun (untuk orang yang masih hidup)
w.	= Wafat tahun
QS.../...:4	= QS al-Baqarah/2:4 atay QS Ali ,,Imrān/3:4
HR	= Hadis Riwayat

UNIVERSITAS ISLAM NEGERI  
**ALAUDDIN**  
M A K A S S A R

## ABSTRAK

**NAMA : AYU QONITAH**

**NIM : 10200116122**

**JUDUL : PERAN PEMERINTAH DAERAH DALAM PERTAMBANGAN RAKYAT DI DESA PAKKASALO KECAMATAN DUA BOCCOE KABUPATEN BONE (PERSPEKTIF SIYASAH SYAR'IYYAH)**

Pokok masalah dalam skripsi ini adalah peran pemerintah daerah dalam pertambangan rakyat di Desa Pakkasalo Kecamatan Dua Boccoe Kabupaten Bone, dan adapun rumusan masalahnya: 1) Peran pemerintah daerah dalam pertambangan rakyat di Desa Pakkasalo, Kecamatan Dua Boccoe Kabupaten Bone 2) Perspektif *Siyasah Syar'iyah* dalam pertambangan rakyat di Desa Pakkasalo Kec. Dua Boccoe Kab. Bone

Jenis penelitian ini adalah penelitian lapangan (*Field Research*) kualitatif dengan pendekatan yang digunakan yaitu: yuridis normatif, normatif syar'i, dan sosiologis. Adapun sumber data penelitian ini adalah data primer dengan wawancara dan data sekunder melalui studi kepustakaan. Selanjutnya metode pengumpulan data yang digunakan adalah observasi, wawancara, dan dokumentasi. Lalu teknik pengelolaan dan analisis data dilakukan dengan tahap, yaitu: klasifikasi data, editing data, dan penarikan kesimpulan.

Hasil penelitian ini menunjukkan bahwa: 1) Pertambangan rakyat di Desa Pakkasalo Kecamatan Dua Boccoe Kabupaten Bone, beroperasi sejak tahun 2015 sampai sekarang dan tidak mengantongi izin sehingga merupakan tambang ilegal. Hal tersebut terjadi karena lokasi tersebut tidak termasuk dalam wilayah peruntukan daerah tambang sesuai Perda Nomor 2 Tahun 2013 tentang Rencana Tata Ruang Wilayah (RTRW) Kabupaten Bone sehingga perizinannya tidak dapat diproses. Pemerintah setempat sudah berupaya semaksimal mungkin agar daerahnya bisa dimasukkan dalam wilayah tambang, tapi hingga saat ini lokasi tersebut masih ilegal karena Perda Kabupaten Bone belum diubah. Padahal lokasi tersebut memiliki potensi sumber daya alam yang baik khususnya pasir untuk pembangunan. 2) Dalam konsep *Siyasah Syar'iyah* Pertambangan dilakukan harus sesuai prinsip syariat, dalam perlindungan lingkungan hidup al-Qur'an memberikan konsep *Taskhir* dan *Istikhlaf* sebagai acuan dalam membina interaksi manusia dengan alam. *Taskhir* berarti manusia diberi wewenang untuk menggunakan alam raya guna mencapai tujuan penciptanya sesuai dengan tuntutan ilahi. Adapun *Istikhlaf* berkaitan dengan penugasan Allah kepada manusia sebagai khalifa bumi.

Implikasi dalam penelitian ini adalah 1) Mengenai UU Nomor 3 tahun 2020 perubahan atas UU Nomor 4 tahun 2009 yang mengatur kewenangan pemerintah dalam urusan pertambangan mineral dan batubara, khususnya perizinan dalam hal ini pemerintah provinsi/pusat dan pemerintah daerah kabupaten/kota harus lebih bekerja sama dalam mengurus masalah pertambangan agar tidak terjadi tumpang tindih dari beberapa masalah serta kewenangan dalam pengelolaannya. 2) Pemerintah Daerah kabupaten/kota lebih sigap dalam mengurus masalah pertambangan yang ada. Khususnya mengenai perizinan yang terkendala akibat aturan Perda yang belum berubah. Maka perlu diperbaiki dan dibenahi agar lokasi tersebut bisa dimasukkan dalam wilayah tambang karena mempunyai potensi yang baik khususnya pasir yang sangat bermanfaat untuk pembangunan sarana dan prasarana di kabupaten Bone.

## **BAB I**

### **PENDAHULUAN**

#### ***A. Latar Belakang Masalah***

Indonesia merupakan negara yang kaya akan sumber daya alam. Hampir disetiap daerah atau kabupaten/kota, mulai dari Indonesia bagian barat hingga Indonesia bagian timur terdapat kekayaan sumber daya alam. Kekayaan tersebut mulai dari minyak bumi, batu bara, timah, emas, pasir dan mineral lainnya. Semua kekayaan yang ada tersebut dikuasai oleh negara untuk kesejahteraan rakyatnya.

Dalam UUD 1945 Pasal 33 ayat (3) menyebutkan: “Bumi air dan kekayaan alam yang terkandung didalamnya dikuasai oleh Negara dan dipergunakan untuk sebesar besarnya kemakmuran rakyat”. Dikuasai oleh Negara memaknai hak penguasaan Negara atas aset kekayaan alam. Digunakan untuk sebesar besarnya kemakmuran rakyat dimaknai hak kepemilikan yang sah atas kekayaan alam adalah rakyat Indonesia. Negara dalam hal ini selaku organisasi kekuasaan yang tertinggi yang diberikan kewenangan dan tanggung jawab mewujudkan kesejahteraan masyarakatnya.<sup>1</sup>

Kekayaan alam yang dimiliki Indonesia yang apabila dikelola dengan baik akan memberikan kontribusi terhadap kesejahteraan rakyat. Begitupun sebaliknya. Salah satu kekayaan alam yang banyak dikelola yaitu sumber daya mineral dan batu bara. Pemanfaatan sumber daya tersebut dilakukan melalui kegiatan usaha pertambangan. Dengan kegiatan tersebut akan menghasilkan pendapatan yang sangat besar dan pembangunan ekonomi Negara.

---

<sup>1</sup>H.M. Arba, *Hukum Agraria Indonesia* (cet. 1; Jakarta: Sinar Grafika, 2017), h. 15.

Dalam memanfaatkan sumber daya alam, diperlukan kesadaran terhadap pengelolaannya atau dalam arti penting, Perlindungan dan Pengelolaan Lingkungan Hidup (PPLH). Bahwa yang harus ditempuh adalah keseimbangan antara kemajuan pembangunan dan kesadaran akan perlunya pengelolaan lingkungan hidup dengan baik.<sup>2</sup>

Salah satu usaha pemanfaatan sumber daya alam, khususnya sumber daya mineral dan batu bara, dilakukan melalui kegiatan pertambangan. Dalam Undang-Undang RI Nomor 4 Tahun 2009 tentang Pertambangan Mineral dan Batu Bara, pada pasal 1 ayat 1 dijelaskan; Pertambangan merupakan sebagian atau seluruh tahapan kegiatan dalam rangka penelitian, pengelolaan dan pengusahaan mineral atau batu bara yang meliputi penyelidikan umum, eksplorasi, studi kelayakan, konstruksi, penambangan, pengolahan, dan pemurnian, pengangkutan dan penjualan, serta kegiatan pasca tambang. Khusus untuk kegiatan usaha pertambangan mineral pada pasal 1 ayat 4 didefinisikan sebagai pertambangan kumpulan mineral yang berupa biji atau batuan, diluar panas bumi, minyak dan gas bumi, serta air tanah. Kegiatan pertambangan ini mempunyai peranan penting dalam nilai tambah secara nyata bagi pertumbuhan ekonomi nasional dan pembangunan daerah secara berkelanjutan.<sup>3</sup>

Dalam hal ini, Pertambangan Rakyat juga menjadi bagian dari aktivitas pertambangan pada umumnya, yaitu suatu kegiatan mulai dari penyelidikan, eksplorasi, hingga penjualan. Pertambangan rakyat adalah satu usaha

---

<sup>2</sup>Yunus Wahid, *Pengantar Hukum Lingkungan* (cet. 1; Jakarta Timur: Prenadamedia Group, April 2018), h. 37-38.

<sup>3</sup>Gatot Supramono, *Hukum Pertambangan Mineral dan Batubara di Indonesia* (Jakarta: Rineka Cipta, 2012), h. 1-5



pertambangan bahan-bahan galian dari semua golongan a,b, dan c seperti yang dilakukan oleh rakyat setempat secara kecil-kecilan atau secara gotong royong dengan alat-alat sederhana untuk pencaharian sendiri.<sup>4</sup>

Barang tambang yang diberikan Allah untuk dimanfaatkan bagi kesejahteraan manusia. Dalam pemanfaatan sumber daya alam pertambangan, hampir semua perusahaan saat ini lebih menitikberatkan pada faktor ekonomi dibanding faktor moral dan etika lingkungan. Dalam al-Qur'an, hal ini dijelaskan dalam beberapa ayat, antara lain dalam QS. Ar Ra'd (13):17

نَارِ فِي عَلَيْهِ يُوقَدُونَ وَمِمَّا رَأَيْتُمْ يُزَادُ السَّيْلُ فَأَحْتَمَلُ بِقَدْرِهَا أَوْ دِيهَةٌ فَسَالَتْ مَاءَ السَّمَاءِ مِنْ أَنْزَلَ  
نَفْعُ مَا وَءَا مَا جَفَاءً فَيَذْهَبُ الزُّبْدُ فَأَمَّا وَءَا بَطِلَ الْحَقُّ اللَّهُ يُضْرِبُ كَذَلِكَ مِثْلَهُ زَبْدٌ مَتَّعٍ أَوْ حَلِيَّةٍ ابْتِغَاءً أَل  
﴿١٧﴾ أَلْأَمْثَالُ اللَّهُ يُضْرِبُ كَذَلِكَ أَلْأَرْضِ فِي فَيَمَكْتُ النَّاسِ ۚ

Terjemahannya:

*“Allah telah menurunkan air (hujan) dari langit, maka mengalirlah ia (air) di lembah-lembah menurut ukurannya, maka arus itu membawa buih yang mengambang. Dan dari apa (logam) yang mereka lebur dalam api untuk membuat perhiasan atau alat-alat, adapula buihnya seperti (buih arus) itu. Demikianlah Allah membuat perumpamaan tentang yang benar dan yang batil. Adapun buih, akan hilang sebagai sesuatu yang tidak ada gunanya; tetapi yang bermanfaat bagi manusia, akan tetap ada di bumi. Demikianlah Allah membuat perumpamaan”.*<sup>5</sup>

Dari ayat di atas dapat disimpulkan bahwasanya barang tambang yang diberikan oleh Allah, harus dimanfaatkan dengan sebaik baiknya untuk kesejahteraan manusia dan memperhatikan serta menjaga kelestarian lingkungan agar pemanfaatannya dapat menjadi berkah dan seimbang antara pembangunan dan kondisi lingkungan.

<sup>4</sup>Meggy Okka Hadi Miharjadkk, *Implikasi Hukum Terkait Pertambangan Rakyat Dalam Bidang Minerba di Indonesia* (Privat Law edisi 07 Januari-Juni 2015), h.100.

<sup>5</sup>Kementrian Agama RI, *Al-Qur'an dan Terjemahnya*, h. 227.

Usaha penambangan sumber daya mineral atau bahan galian di bagi atas 3 (tiga) golongan, yaitu golongan a strategis, golongan b vital, dan golongan c yang tidak termasuk strategis ataupun vital.<sup>6</sup> Khususnya bahan galian c, yakni pasir merupakan salah satu pendukung sektor pembangunan baik secara fisik, ekonomi, maupun sosial. Hal ini dapat dilihat dari kebutuhan akan bahan galian konstruksi dan industri seperti pasir tampak semakin meningkat seiring dengan semakin berkembangnya pembangunan berbagai sarana maupun prasarana fisik di berbagai daerah.<sup>7</sup>

Berlakunya Undang-Undang No 32 tahun 2004 tentang Pemerintahan Daerah, memberikan kewenangan pengelolaan sumber daya khususnya pertambangan kepada masing-masing pemerintah Kabupaten dan Kota.<sup>8</sup> Kewenangan penerbitan izin tambang yang berada di tangan bupati/wali kota merupakan terobosan kebijakan politik pemerintah dalam rangka memangkas birokrasi izin tambang yang sebelumnya bertumpu di pemerintah pusat, hal ini dapat mendorong para pelaku bisnis untuk ikut memanfaatkan bahan galian yang ada di daerah bersangkutan. UU No 4 tahun 2009 tentang Pertambangan Mineral dan Batu bara (Minerba) pun secara umum telah memberikan keleluasaan yang sama pada daerah.<sup>9</sup>

---

<sup>6</sup>Tri Hayati, *Era Baru Hukum Pertambangan di Bawah Rezim UU No.4 Tahun 2009*( cet. 1; Jakarta: Yayasan Pustaka Obor Indonesia, 2015), h. 41.

<sup>7</sup>Nila Ulinuha, *Pengaturan pertambangan bahan galian golongan c di wilayah sungai Bladak Kabupaten Blitar* (Tulungagung: 2019), h. 1.

<sup>8</sup><http://journal.unismuh.ac.id/index.php/kolaborasi> Kolaborasi: Jurnal Administrasi Publik, (Vol 3 No. 2 Desember 2017). Diakses pada tanggal 20 Juli 2020.

<sup>9</sup>Nandang Sudrajat, *Teori dan Praktik Pertambangan Indonesia* ( cet. 1; Yogyakarta: Penerbit Medpress Digital, 2013), h. 22.

Walaupun kegiatan penambangan sudah di atur secara jelas dalam Undang-Undang, Dalam hal ini masih terdapat beberapa persoalan dan hambatan, seperti kegiatan penambangan yang tidak memiliki izin atau penambangan liar. Dalam hal ini kecenderungan bupati/wali kota dalam melaksanakan kewenangan pengelolaan bidang pertambangan yang kurang memerhatikan aspek manfaat jangka panjang dan berdimensi luas untuk kepentingan rakyat, dan lebih cenderung bermuara pada kepentingan sesaat bagi kepentingan pribadi maupun kelompoknya, Maka dari itu di berlakukannya UU No.23 tahun 2014 perbaharuan dari UU No.32 tahun 2004.

Setelah berlakunya UU No. 23 Tahun 2014 tentang Pemerintah Daerah telah mengatur beberapa perubahan yang cukup mendasar yaitu dihapuskannya sebagian besar urusan pemerintahan di bidang energi dan sumber daya mineral. Termasuk pemberian izin usaha pertambangan yang sekarang diserahkan pemerintah daerah provinsi sebagaimana diatur dalam pasal 14 ayat (1) dan (3) UU No. 23 Tahun 2014. Yang artinya bahwa pasal 14 UU No.23 Tahun 2014 mengatur tentang penyelenggaraan urusan pemerintahan di bidang pengelolaan sumber daya alam di bagi antara pemerintah pusat dan daerah provinsi. Tidak disebutkan pemerintah Kabupaten/kota dalam klausul pasal tersebut, yang mengakibatkan secara tidak langsung ikut menghapuskan kewenangan pemerintah Kabupaten/kota tersebut.<sup>10</sup>

Pengelolaan pertambangan di daerah banyak memunculkan persoalan, mulai dari tumpang tindihnya antara satu konsensi izin dengan konsensi lainnya,

---

<sup>10</sup> Juniver Fernando Simanjuntak, "Kewenangan Pemerintah Kabupaten/Kota Dalam Penyelenggaraan Investasi Dibidang Pertambangan Berdasarkan Undang-Undang No.23 Tahun 2014" *Skripsi* (Departemen Hukum Ekonomi, Universitas Sumatera Utara, 2018). H. 61.

tumpang tindih dengan tata guna lahan lainnya. Sengketa kepemilikan dengan hak ulayat. Keadaan ini, secara nyata telah mendorong muncul dan tumbuh subur nya mafia pertambangan dengan cara memainkan pembagian kaveling-kaveling IUP tanpa mengindahkan tata guna lahan dan hak-hak ulayat, yang seringkali bermuara pada terjadinya konflik antara penduduk setempat dengan pelaku usaha tambang.<sup>11</sup>

Kepala Dinas Perindustrian Kabupaten Bone, Ir Khalil Shihab menegaskan, di RTRW yang lama, aktivitas tambang hanya diperbolehkan di 12 kecamatan sebagaimana di atur dalam Perda Nomor 2 tahun 2013 tentang Rencana Tata Ruang Wilayah Kabupaten Bone tahun 2012-2023. Yakni Kecamatan Sibulue, Ponre, Kajuara, Kahu, Bontocani, Patimpeng, Libureng, Lamuru, Ajangale, Salomekko, Palakka, dan Lappariaja.<sup>12</sup> Meski demikian aktivitas pertambangan tidak diperbolehkan apabila tidak memiliki izin.

Seperti yang terjadi di Desa Pakkasalo Kecamatan Dua Boccoe Kabupaten Bone, tidak termasuk dalam wilayah peruntukan tambang berdasarkan Perda No 2 tahun 2013, akan tetapi aktivitas pertambangan pasir kerap dilakukan di daerah tersebut. Terdapat pro kontra oleh warga akibat pengoperasian tambang tersebut. Karena disamping pemanfaatannya, ada beberapa pihak yang mendesak pemerintah untuk memproses dan menutup tambang pasir yang diduga illegal di wilayahnya.

Kepala Dinas Perindustrian Kabupaten Bone, Khalil Shihab saat diwawancarai beberapa waktu lalu, beliau menyampaikan segera menurunkan tim

---

<sup>11</sup>Nandang Sudrajat, *Teori dan Praktik Pertambangan Indonesia*, h. 23.

<sup>12</sup><https://www.bonepost.com> (diakses tanggal 10 maret 2020, pukul 22:51).

untuk memantau aktivitas tambang di wilayah tersebut dan bahkan akan menghentikan aktivitas tambang tersebut jika memang terbukti illegal/tidak mengantongi izin.<sup>13</sup>

Namun, seorang warga setempat, mengatakan belum ada dari pihak pemerintah yang turun ke lokasi untuk melihat aktivitas tambang yang masih berlangsung. Menurut salah seorang warga setempat, pihaknya pernah melaporkan aktivitas tambang illegal tersebut. Bahkan pernah ditutup, tapi tidak berselang lama kembali lagi beroperasi. Warga juga menyayangkan kepada pemilik tambang karena tidak memperhatikan dan berniat untuk memperbaiki jalan yang rusak. Warga pun berharap pemerintah dan aparat penegak hukum dapat mengambil tindakan tegas.<sup>14</sup>

Aktivitas penambangan yang ada di desa Pakkasalo disamping pemanfaatannya, juga merupakan tambang illegal secara otomatis telah melanggar aturan jadi harus segera ditindak bagaimanapun baiknya. Harus ada solusi, keputusan dari pemerintah untuk mengatasi berbagai permasalahan tambang yang akan datang apabila pengoperasian dilakukan dalam jangka panjang. Jadi harus ada solusi untuk berjaga-jaga. Akan tetapi dalam hal ini pemerintah kurang memperhatikan dan kurang tegas dalam mengatasi hal tersebut. Berdasarkan permasalahan tersebut, penulis tertarik untuk melakukan penelitian masalah dengan judul skripsi “Peran Pemerintah Daerah dalam Pertambangan Rakyat di Desa Pakkasalo Kec. DuaBoccoe Kab. Bone (Perspektif *Siyasah Syar’iyah*)”

---

<sup>13</sup><https://www.bonepost.com> (diakses tanggal 10 maret 2020, pukul 22:51).

<sup>14</sup><https://Tribun-Timur.com> (diakses tanggal 25 juni 2020, pukul 11:16).

## ***B. Rumusan Masalah***

Berdasarkan pada latar belakang masalah yang dikemukakan tersebut, maka pokok masalah dalam penelitian ini adalah, bagaimana peran Pemerintah Daerah dalam Pertambangan Rakyat di Desa Pakkasalo Kec.Dua Boccoe Kab.Bone (Perspektif *Siyasah Syar'iyah*).

Adapun Sub masalahnya sebagai berikut:

1. Bagaimana peran pemerintah daerah dalam pertambangan rakyat di Desa Pakkasalo Kecamatan Dua Boccoe Kabupaten Bone?
2. Bagaimana perspektif *Siyasah Syar'iyah* dalam pertambangan rakyat di Desa Pakkasalo Kecamatan Dua Boccoe Kabupaten Bone?

## ***C. Fokus Penelitian dan Deskripsi Fokus***

### ***1. Fokus Penelitian***

Penelitian ini berfokus pada “Peran Pemerintah Daerah dalam Pertambangan Rakyat di Desa Pakkasalo Kec. Dua Boccoe Kab.Bone (Perspektif *Siyasah Syar'iyah*)”

### ***2. Deskripsi Fokus***

Agar tidak menimbulkan kesalah pahaman dan perbedaan penafsiran yang berkaitan dengan istilah-istilah dalam sebuah penelitian, maka penulis memberikan definisi beberapa penjelasan yang berkaitan dengan judul penelitian yaitu “Peran Pemerintah Daerah dalam Pertambangan Rakyat di Desa Pakkasalo Kec. Dua Boccoe Kab. Bone (Perspektif *Siyasah Syar'iyah*). Maka yang menjadi deskripsi fokus dalam penelitian ini yaitu:



- a. Pemerintah Daerah, merupakan kepala daerah sebagai unsur penyelenggara pemerintahan daerah yang memimpin pelaksanaan urusan pemerintahan yang menjadi kewenangan daerah otonom yang memiliki kewenangan atau fungsi untuk menyelenggarakan tugas dan kewenangan Negara, yang mana segala kegiatan yang dilakukan untuk mencapai tujuan.<sup>15</sup>
- b. Pertambangan, menurut UU Nomor 4 tahun 2009 tentang Pertambangan Mineral dan Batubara adalah sebagian atau seluruh tahapan kegiatan dalam rangka penelitian, pengelolaan, dan pengusahaan mineral atau batubara yang meliputi penyelidikan umum, eksplorasi, studi kelayakan, konstruksi, pengolahan dan pemurnian, penambangan, pengangkutan dan penjualan, serta kegiatan pasca tambang.<sup>16</sup>
- c. Pertambangan Rakyat, merupakan suatu usaha pertambangan bahan-bahan galian dari semua golongan a, b, dan c yang dilakukan oleh rakyat secara kecil-kecilan atau secara gotong royong dengan alat-alat sederhana untuk pencaharian sendiri.
- d. Perspektif *Siyasah Syar'iyah* diartikan dengan ketentuan kebijaksanaan pengurusan masalah kenegaraan yang berdasarkan syariat. Definisi ini juga dipertegas oleh Abdurrahman Taj yang merumuskan *Siyasah Syar'iyah* sebagai hukum-hukum yang mengatur kepentingan negara, mengorganisasi permasalahan umat

---

<sup>15</sup>Munir Subarman, *Hukum Islam dan Ketatanegaraan* (Jakarta: Badan Litbang & Diklat Kementerian Agama RI, 2012), h. 116.

<sup>16</sup><https://id.m.wikipedia.org/wiki/pertambangan>(Diakses Pada tanggal 10 Juli 2020)

sesuai dengan jiwa syariat dan dasar-dasarnya yang universal demi terciptanya tujuan-tujuan kemasyarakatan.<sup>17</sup>

#### ***D. Kajian Pustaka***

Kajian Pustaka berisi teori-teori yang relevan dengan masalah penelitian. Pada teori ini dilakukan pengkajian mengenai konsep dan teori yang digunakan berdasarkan literatur yang tersedia. Agar nantinya pembahasan inti focus pada pokok kajian peneliti, maka penelitian ini dilengkapi literatur yang masih berkaitan dengan pembahasan yang dimaksud di antaranya ialah sebagai berikut:

1. Di dalam buku H.M. Arba, yang berjudul “Hukum Agraria Indonesia”, tahun 2017, yang membahas tentang ruang lingkup agraria atau hukum tanah nasional, hal-hal pokok yang mengatur dalam UUPA dan peraturan pelaksanaannya yang menjadikan tanah sebagai hak milik. Sementara peneliti membahas tentang hak atas tanahnya.
2. Di dalam buku A.M. Yunus Wahid, yang berjudul “Pengantar Hukum Lingkungan”, tahun 2018, yang membahas mengenai aspek pengenalan hukum lingkungan, kesadaran dan masalah lingkungan hidup, perlindungan sampai pengeloannya. Dan peneliti membahas tentang pentingnya pemeliharaan lingkungan hidup dalam pengelolaan pertambangan.
3. Buku Tri Hayati, yang berjudul “Era Baru Hukum Pertambangan”, tahun 2015, yang membahas mengenai pemberlakuan hukum terhadap masalah-masalah pertambangan baik pada masa berlakunya UU No. 11

---

<sup>17</sup>Muhammad Iqbal, *Fiqh Siyasa Kontekstualisasi Doktrin Politik Islam*( cet. 1; Jakarta: Prenadamedia Group, 2014), h. 5.

tahun 1967 tentang ketentuan-ketentuan pokok pertambangan maupun setelah berlakunya UU No. 4 tahun 2009 tentang pertambangan mineral dan batubara. Serta perubahan-perubahannya. Sedangkan peneliti membahas mengenai pembagian bahan galian sumber daya mineral batu bara.

4. Buku Nandang Sudrajat, yang berjudul “Teori dan Praktik Pertambangan Indonesia”, tahun 2013, yang membahas tentang pelaksanaan sistem pengelolaan dan pengusahaan bahan galian yang berjalan selama ini, mulai dari konsep dasar hak menguasai negara atas bahan galian, filosofi tahapan kegiatan usaha pertambangan, pengaturan usaha pertambangan, konsep pengelolaan sampai dengan penegakan hukum bidang pertambangan. Sementara peneliti membahas mengenai pemberian kewenangan pengelolaan sumber daya sesuai dengan perda yang berlaku.
5. Di dalam buku Gatot Supramono, yang berjudul “Hukum Pertambangan Mineral dan Batubara di Indonesia”, tahun 2012, yang menjelaskan berbagai aspek tentang industri pertambangan, terutama yang berkaitan dengan masalah hukum. Topik-topik yang dibahas meliputi wilayah dan usaha pertambangan, izin, usaha jasa, tenaga kerja, penanaman modal sampai aspek lingkungan pertambangan. Sedangkan peneliti membahas mengenai usaha pemanfaatan sumber daya alam, khususnya sumber daya mineral dan batu bara serta definisi pertambangan rakyat.

## ***E. Tujuan dan Kegunaan Penelitian***

### ***1. Tujuan Penelitian***

Berdasarkan permasalahan tersebut, maka adapun yang menjadi tujuan dari penelitian ini ialah:

- a. Untuk mengetahui peran pemerintah daerah dalam pertambangan rakyat di Desa Pakkasalo Kec.Dua Boccoe Kab.Bone perspektif *Siyasah Syar'iyah*
- b. Untuk mengetahui perspektif *Siyasah Syar'iyah* dalam pertambangan rakyat di Desa Pakkasalo Kecamatan Dua Boccoe Kabupaten Bone

### ***2. Kegunaan Penelitian***

Berdasarkan rumusan masalah dan tujuan penelitian tersebut, maka diharapkan dengan adanya penelitian ini mampu memberikan manfaat dari segi teoritis maupun secara praktis

#### **a. Manfaat Teoritis**

Penelitian ini diharapkan dapat memberikan sumbangan penelitian dalam meningkatkan kualitas para penegak hukum dan atau pemerintah dalam menangani penambangan ilegal yang terjadi di setiap daerah.

#### **b. Manfaat Praktis**

Diharapkan penelitian ini dapat memberikan pengetahuan dan pemahaman terhadap peran/upaya pemerintah daerah dalam pengaturan/penanganan penambangan ilegal yang terjadi di setiap daerah.

## **BAB II**

### **TINJAUAN TEORITIS**

#### ***A. Lembaga/unit yang menangani pertambangan rakyat dalam tata kelola pemerintahan***

##### **1. Pemerintah Daerah**

Dalam sistem pemerintahan, tidak terlepas dengan namanya pemerintah daerah. Berdasarkan UU No. 23 Tahun 2014 tentang Pemerintah Daerah, yang sebelumnya UU No. 32 tahun 2004. Pemerintah daerah merupakan kepala daerah sebagai unsur penyelenggara pemerintahan daerah yang memimpin pelaksanaan urusan pemerintahan yang menjadi kewenangan daerah otonom. Penyelenggaraan kegiatan pemerintahan yaitu mengatur, melayani, membangun dan memberdayakan sumber daya di daerah sebagaimana urusan pemerintahan yang telah dilimpahkan oleh pemerintah pusat. Berdasarkan hal itu maka daerah mempunyai kewenangan untuk mengatur urusan rumah tangganya termasuk membentuk organisasi dalam rangka menjalankan roda pemerintahan.<sup>18</sup>

##### **2. Dasar Hukum Pemerintah Daerah**

Dasar hukum pemerintah daerah dapat kita temui dalam pasal 18 ayat (1) UUD 1945 yang secara jelas menguraikan maksud dari Negara Kesatuan Republik Indonesia (NKRI) Yang menyatakan:

“Negara Kesatuan Republik Indonesia dibagi atas daerah-daerah provinsi dan daerah provinsi itu dibagi atas kabupaten dan kota, yang tiap-tiap provinsi,

---

<sup>18</sup>Irfan Setiawan, *Handbook Pemerintahan Daerah* (Yogyakarta: Penerbit WR, 2015), h.79-80.

kabupaten, dan kota itu mempunyai pemerintahan daerah, yang diatur dengan undang-undang.”

Dengan adanya amanat dari pasal 18 ayat (1) UUD 1945 sehingga berbagai produk perundang-undangan dan peraturan perundang-undangan lainnya tentang pemerintahan daerah dilahirkan, antara lain undang-undang No.1 Tahun 1945,tentang peraturan mengenai kedudukan komite nasional daerah, Undang-Undang Pokok Nomor 22 Tahun 1948, tentang Pemerintahan Daerah, Undang-Undang Nomor 1 Tahun 1957, tentang pokok-pokok pemerintahan daerah, Undang-Undang Nomor 18 Tahun 1965, tentang pokok-pokok pemerintahan daerah, Undang-Undang Nomor 5 Tahun 1974, tentang pokok-pokok pemerintahan daerah, Undang-Undang Nomor 22 Tahun 1999, Undang-Undang Nomor 32 Tahun 2004, dan terakhir Undang-Undang Nomor 23 Tahun 2014 tentang Pemerintah Daerah.<sup>19</sup>

Secara substansi undang-undang tersebut mengatur tentang bentuk susunan penyelenggaraan pemerintah daerah. Secara normatif undang-undang tersebut telah mampu mengikuti perkembangan perubahan pemerintahan daerah sesuai zamannya.<sup>20</sup> Penyelenggaraan urusan pemerintah menggunakan berbagai asas yaitu diantaranya sebagai berikut:

a. Asas Sentralisasi

Sentralisasi merupakan suatu konsekuensi dari suatu pilihan terhadap negara kesatuan. Dengan kata lain bahwa konsepsi dasar pemerintahan dalam negara kesatuan merupakan suatu rancangan yang haarus dibangun di atas pondasi

---

<sup>19</sup>Siswanto Sunarno, *Hukum Pemerintahan Daerah di Indonesia* (Jakarta: Sinar Grafika, 2006), h. 54.

<sup>20</sup>Siswanto Sunarno, *Hukum Pemerintahan Daerah di Indonesia*, h. 54-55.



sentralisasi. Jika mengacu pada pola pembagian kekuasaan negara secara horizontal menurut UUD 1945, Jelas bahwa seluruh kekuasaan negara tidak terbagi habis pada semua organ utama negara di tingkat pusat. Dengan demikian maka semua penyelenggaraan kekuasaan pemerintah dilakukan/digerakkan dari pusat kekuasaan, sebagaimana dapat dipahami bahwa dalam sistem sentralisasi semua kewenangan ada pada pemerintah pusat.<sup>21</sup>

Sentralisasi dalam perkembangannya semakin sulit untuk dijalankan dikarenakan berbagai faktor keanekaragaman yang dimiliki oleh setiap daerah disertai perkembangan masyarakat terhadap paham negara modern, oleh karena itu, penyelenggaraan pemerintahan model sentralisasi secara mutlak tidak dapat dilakukan.

Mengingat adanya kesulitan yang dihadapi pemerintah dalam menjalankan asas sentralisasi tersebut maka digunakanlah asas-asas yang lebih bersifat kedaerahan. Penyelenggaraan urusan pemerintahan, dilaksanakan dengan asas-asas sebagai berikut.<sup>22</sup>

- 1) Asas desentralisasi adalah penyerahan wewenang pemerintahan oleh pemerintah kepada daerah otonom untuk mengatur dan mengurus urusan pemerintahan dalam sistem Negara Kesatuan Republik Indonesia (NKRI).
- 2) Asas dekonsentrasi adalah pelimpahan wewenang pemerintahan oleh pemerintah kepada gubernur sebagai wakil pemerintah dan/atau kepada instansi vertikal di wilayah tertentu.

---

<sup>21</sup>Titik Triwulan Tutik, *Pengantar Hukum Tata Usaha Negara Indonesia* (Jakarta: Prestasi Pustaka Publisher, 2010), h. 78

<sup>22</sup>Siswanto Sunarno, *Hukum Pemerintah Daerah di Indonesia*, h. 7



- 3) Asas tugas pembantuan adalah penugasan dari pemerintah kepada daerah dan/atau desa; dari pemerintah provinsi kepada pemerintah kabupaten/kota dan/atau desa; serta dari pemerintah kabupaten/kota kepada desa untuk melaksanakan tugas tertentu.

#### b. Otonomi Daerah

Pengertian otonomi daerah dimuat dalam pasal 1 angka (6) UU Nomor 23 Tahun 2014 tentang Pemerintah Daerah yang menyatakan sebagai berikut:

“Otonomi daerah adalah hak, wewenang, dan kewajiban daerah otonom untuk mengatur dan mengurus sendiri urusan pemerintahan dan kepentingan masyarakat setempat dalam sistem Negara Kesatuan Republik Indonesia.”

Pengertian Otonomi daerah menurut Fernandes adalah pemberian hak, wewenang, dan kewajiban kepada daerah yang memungkinkan daerah tersebut mengatur dan mengurus rumah tangganya sendiri untuk meningkatkan daya guna dan hasil guna penyelenggaraan pemerintahan dalam rangka pelayanan kepada masyarakat dan pelaksanaan pembangunan.<sup>23</sup>

#### c. Asas Desentralisasi

Desentralisasi merupakan penyerahan tugas atau urusan kepada pemerintah tingkat bawah (*Overdracht van taken of bevoegdheid*). Dengan pengertian tersebut prosedur penyerahan pada lazimnya ditetapkan landasannya dalam UUD, dan penyerahannya dilakukan dengan Undang-Undang.<sup>24</sup> Mengenai

---

<sup>23</sup> Arie Sukanti Hutagalung dan Markus Gunawan, *Kewenangan Pemerintah di Bidang Pertanahan* (Jakarta: PT Raja Grafindo Persada, 2008) h. 100

<sup>24</sup> Arief Muljadi, *Landasan dan Prinsip Hukum Otonomi Daerah dalam Negara Kesatuan RI* (Jakarta: Prestasi Pustaka Publisher, 2005) h. 70

tugas dan penyerahan urusan landasannya terdapat pada UUD 1945 yang dapat kita temukan pasal 18 ayat:

(2) Pemerintahan daerah provinsi, daerah Kabupaten, dan Kota mengatur dan mengurus sendiri urusan pemerintahan menurut asas otonomi dan tugas pembantuan.

(5) Pemerintahan daerah menjalankan otonomi seluas-luasnya, kecuali urusan pemerintahan yang oleh undang-undang ditentukan sebagai urusan pemerintahan pusat.

(6) Pemerintahan daerah berhak menetapkan peraturan daerah dan peraturan-peraturan lain untuk melaksanakan otonomi dan tugas pembantuan.

Undang-Undang Nomor 23 Tahun 2014 tentang Pemerintahan Daerah Pasal 1 angka 8 menjelaskan pengertian Desentralisasi sebagai “Penyerahan Urusan Pemerintahan oleh Pemerintah Pusat kepada daerah otonom berdasarkan Asas Otonom.”

#### d. Asas Dekonsentrasi

Dekonsentrasi menurut pasal 1 angka 9 Undang-Undang Nomor 23 Tahun 2014 tentang pemerintah daerah adalah pelimpahan sebagian Urusan Pemerintahan yang menjadi kewenangan pemerintah pusat kepada gubernur sebagai wakil pemerintah pusat, kepada instansi vertikal di wilayah tertentu, dan/atau kepada gubernur dan bupati/wali kota sebagai penanggung jawab urusan pemerintahan umum.<sup>25</sup>

---

<sup>25</sup>Arie Sukanti Hutagalung, *Kewenangan Pemerintah di Bidang Pertanahan*, H.110

### 3. Kewenangan Pemerintah Daerah

Kewenangan daerah merupakan kewenangan yang dilimpahkan secara atribusi oleh pembuat undang-undang melalui undang-undang nomor 23 tahun 2014 tentang Pemerintah Daerah. Pasal 1 angka 2 dan 3 Undang-Undang Nomor 23 Tahun 2014 tentang Pemerintah Daerah, dijelaskan mengenai pengertian pemerintahan daerah dan pemerintah daerah yaitu sebagai berikut:<sup>26</sup>

(2) Pemerintah Daerah adalah penyelenggaraan urusan pemerintahan oleh pemerintah daerah dan dewan perwakilan rakyat daerah menurut asas otonomi dan tugas pembantuan dengan prinsip otonomi seluas-luasnya dalam sistem dan prinsip Negara Kesatuan Republik Indonesia Tahun 1945.

(3) Pemerintah Daerah adalah kepala daerah sebagai unsur penyelenggara pemerintahan daerah yang memimpin pelaksanaan urusan pemerintahan yang menjadi kewenangan daerah otonom.

Lebih Lanjut dalam Pasal 11 Undang-Undang Nomor 23 tahun 2014 Tentang Pemerintah Daerah mengatur mengenai urusan pemerintahan terdiri atas urusan pemerintahan absolute, urusan pemerintahan konkuren, dan urusan pemerintahan umum. Dari ketiga urusan pemerintah tersebut yang menjadi urusan pemerintah daerah yaitu urusan pemerintahan konkuren yaitu urusan pemerintahan yang dibagi antara pemerintah pusat dan daerah provinsi dan daerah kabupaten/kota.

Urusan pemerintahan konkuren yang menjadi kewenangan daerah terdiri atas urusan pemerintah wajib dan urusan pemerintah pilihan. Urusan

---

<sup>26</sup>Agus Salim Andi Gadjong, *Pemerintahan Daerah Kajian Politik Dan Hukum*(Jakarta: GhaliaIndonesia, 2004), h. 28.

pemerintahan wajib terdiri atas urusan pemerintahan yang berkaitan dengan pelayanan dasar dan urusan pemerintahan yang tidak berkaitan dengan pelayanan dasar. Hal tersebut meliputi:

(1) Urusan pemerintahan wajib yang berkaitan dengan pelayanan dasar meliputi:<sup>27</sup>

- a. Pendidikan;
- b. Kesehatan;
- c. Pekerjaan umum dan penataan ruang;
- d. Perumahan rakyat dan kawasan permukiman;
- e. Ketentraman, ketertiban umum, dan perlindungan masyarakat; dan
- f. Social.

(2) Urusan Pemerintah Wajib yang tidak berkaitan dengan pelayanan dasar meliputi:

- a. Tenaga kerja;
- b. Pemberdayaan perempuan dan perlindungan anak;
- c. Pangan;
- d. Pertanahan;
- e. Lingkungan hidup;
- f. Administrasi kependudukan dan pencatatan sipil;
- g. Pemberdayaan masyarakat dan desa;
- h. Pengendalian penduduk dan keluarga berencana;

---

<sup>27</sup>Undang-Undang Nomor 23 Tahun 2014 tentang Pemerintahan Daerah

- i. Penanaman modal;
  - j. Perhubungan;
  - k. Koperasi
  - l. Usaha kecil dan menengah;
  - m. Statistic;
  - n. Kepemudaan dan olahraga;
  - o. Persandian;
  - p. Kebudayaan ;
  - q. Perpustakaan; dan
  - r. Kearsipan
- (3) Urusan pemerintahan Pilihan meliputi:
- a. Kelautan dan perikanan;
  - b. Pariwisata;
  - c. Pertanian;
  - d. Kehutanan;
  - e. Energi dan sumber daya mineral;
  - f. Perdagangan;
  - g. Perindustrian; dan
  - h. Transmigrasi.

#### **4. Kewenangan Pemerintah Daerah dalam pertambangan**

Sebelum berlakunya Undang-Undang Nomor 22 Tahun 1999 tentang Pemerintahan Daerah, dalam konteks negara kesatuan, wewenang pengelolaan sumber daya alam tambang dipegang pemerintah pusat. Ini disebabkan sistem

pemerintahan sebelum berlakunya UU No.22 tahun1999 bersifat sentralistik, artinya segala macam urusan yang berkaitan dengan pertambangan, baik yang berkaitan dengan penetapan izin kuasa pertambangan, kontrak karya, perusahaan pertambangan batu bara, maupun yang lainnya, pejabat yang berwenang memberikan izin adalah Menteri Pertambangan.<sup>28</sup>

Tetapi setelah berlakunya UU No.22 Tahun 1999, tentang pemerintah daerah kewenangan dalam pemberian izin diserahkan pada pemerintah daerah (provinsi,kabupaten/kota) dan pemerintah pusat, sesuai dengan kewenangannya. Demikian halnya setelah Undang-Undang Pemerintahan Daerah tersebut digantikan menjadi UU No.32 Tahun 2004 dan selanjutnya menjadi UU No.23 Tahun 2014.

Pemerintah sebagai organ penyelenggara negara yang kemudian negara dapat mendelegasikan pengelolaan kekayaan alam tersebut kepada daerah-daerah otonom dan masyarakat hukum adat sesuai dengan peraturan perundang-undangan yang berlaku.untuk itu dibuatlah undang-undang pemerintah daerah sebagai implementasi otonomi daerah yaitu UU Nomor 23 Tahun 2014 yang disahkan pada tanggal 30 September 2014 dan di undangkan tanggal 2 Oktober 2014 yang telah menggantikan UU Nomor 32 Tahun 2004.

Dinamika politik, lingkungan yang berubah, ketatanegaraan dan tuntutan penyelenggaraan pemerintah daerah merupakan aspek yang melatarbelakangi lahirnya UU No. 23 Tahun 2014, Apabila dibandingkan dengan UU No.32 Tahun 2004, UU No.23 Tahun 2014 telah mengatur beberapa perubahan yang cukup

---

<sup>28</sup>Diyan isnaeni, “implikasi yuridis kewenangan pemerintah daerah dalam pemberian ijin usaha pertambangan menurut Undang-Undang Nomor 23 Tahun 2014”, *Jurnal yurispruden*,( Vol I No. 1 Januari 2018) h. 35-36.



mendasar yaitu dihapuskannya sebagian besar urusan pemerintahan di bidang energi dan sumber daya mineral termasuk pemberian izin usaha pertambangan yang sekarang diserahkan pemerintah daerah provinsi sebagaimana diatur dalam pasal 14 ayat (1) dan (3) UU No.23 Tahun 2014, yang isinya sebagai berikut:

(1) Penyelenggaraan urusan pemerintahan bidang kehutanan, kelautan, serta energy dan sumber daya mineral dibagi diantara pemerintah pusat dan daerah provinsi;

(2) Urusan pemerintahan bidang energi dan sumber daya mineral sebagaimana dimaksud pada ayat (1) yang berkaitan dengan pengelolaan minyak dan gas bumi menjadi kewenangan pusat;

Artinya bahwa pasal 14 UU No.23 Tahun 2014 mengatur tentang penyelenggaraan urusan pemerintahan bidang kehutanan, kelautan, dan energy serta sumber daya mineral dibagi antara pemerintah pusat dan daerah provinsi. Tidak disebutkan pemerintah kabupaten/kota dalam klausul pasal tersebut, yang mengakibatkan secara tidak langsung, ikut menghapuskan kewenangan pemerintah kabupaten/kota tersebut dalam penyelenggaraan urusan pemerintah bidang pengelolaan sumber daya alam.<sup>29</sup>

Dalam pengelolaan pertambangan peran pemerintah daerah juga sangat penting. Adanya hubungan antara pemerintah dengan pemerintah daerah dalam penyelenggaraan urusan pemerintahan dapat dilihat dalam rumusan pasal 18 ayat

(5) Undang-Undang Dasar Negara Republik Indonesia 1945 yakni: “Pemerintah Daerah dalam menjalankan otonomi seluas-luasnya, kecuali urusan pemerintahan

---

<sup>29</sup>Lestari, Sulistyani Eka. “Kewenangan pemerintah kabupaten/kota dalam penerbitan ijin usaha pertambangan menurut UU Nomor 32 Tahun 014 tentang Pemerintah Daerah”, *Skripsi* (Surabaya DIH Program Pasca Sarjana UNTAG Surabaya), h. 12.

yang oleh undang-undang ditentukan sebagai urusan pemerintah pusat”. Rumusan ini tentunya mengisyaratkan bahwa pemerintah daerah menyelenggarakan urusan pemerintahan dalam otonomi seluas luasnya, kecuali urusan pemerintah pusat.<sup>30</sup>

Konsep otonomi daerah sebagai *eigen huishouding* (menjalankan rumah tangga sendiri). Otonomi adalah memberikan hak kepada daerah untuk mengatur sendiri daerahnya. Daerah mempunyai kebebasan inisiatif dalam menyelenggarakan rumah tangga dan pemerintahan di daerah. Selain itu, bisa dimaknai sebagai kebebasan dan kemandirian. Kebebasan dan kemandirian merupakan hakikat isi otonomi.<sup>31</sup>

Inkonsistensi antara UU Minerba dan UU 23 Tahun 2014 adalah adanya pertentangan antara peraturan perundang-undangan yang sederajat dalam hierarki. Konflik ketentuan dalam UU 23 Tahun 2014 dengan UU Minerba tersebut merupakan inkonsistensi dari segi substansi peraturan, yakni peraturan yang secara hierarkis sejajar tetapi substansi peraturan yang satu lebih umum dibandingkan substansi peraturan lainnya.

Menurut ilmu hukum, antara sesama peraturan perundang undangan seperti ini, maka ketentuan yang digunakan adalah asas *lex specialis derogate legigenerali*, mengandung makna bahwa aturan hukum yang khusus akan mengesampingkan aturan hukum yang umum. Ketentuan ini merujuk pada dua peraturan perundang undangan yang secara hierarkis mempunyai kedudukan yang sama, tetapi ruang lingkup materi muatan antara peraturan perundang-undangan

---

<sup>30</sup>Calypra: Jurnal Ilmiah Universitas Surabaya Vol. 2 No. 1 (2013)

<sup>31</sup>E. Utrecht, *Pengantar Hukum Administrasi Negara Indonesia* (Jakarta: Ichtiar Baru, 1990), h. 198.

itu tidak sama, yaitu yang satu merupakan pengaturan secara khusus dari yang lain.<sup>32</sup>

## **B. Ruang Lingkup Pertambangan**

### **1. Pengertian Pertambangan**

Dalam Peraturan Perundang-undangan Republik Indonesia Nomor 4 Tahun 2009 tentang Pertambangan Mineral dan Batu bara mengatur tentang pengertian pertambangan pada pasal 1 angka 1: “Pertambangan adalah sebagian atau seluruh tahapan kegiatan dalam rangka penelitian, pengelolaan, dan pengusahaan mineral dan batu bara yang meliputi penyelidikan umum, eksplorasi, studi kelayakan, konstruksi, penambangan, pengolahan dan pemurnian, pengangkutan dan penjualan, serta kegiatan pasca tambang”.<sup>33</sup>

Sedangkan pengertian usaha pertambangan diatur pada pasal 1 angka 6 yaitu: “Usaha Pertambangan adalah kegiatan dalam rangka pengusahaan mineral atau batu bara yang meliputi tahapan kegiatan penyelidikan umum, eksplorasi, studi kelayakan, konstruksi, penambangan, pengolahan dan pemurnian, pengangkutan dan penjualan, serta pasca tambang”.<sup>34</sup>

### **2. Pengertian Hukum Pertambangan**

Hukum pertambangan merupakan salah satu bidang kajian hukum yang mengalami perkembangan yang sangat pesat. Hal ini dibuktikan dengan ditetapkannya berbagai peraturan perundang-undangan yang mengatur tentang

---

<sup>32</sup>Marzuki, Peter Mahmud, *Penelitian Hukum, Edisi Revisi* (Jakarta: Prenada Media Group, 2016) h. 139

<sup>33</sup>Undang-Undang Republik Indonesia Nomor 4 tahun 2009 tentang Pertambangan Mineral dan Batu bara.

<sup>34</sup>Undang-Undang Republik Indonesia Nomor 4 tahun 2009 tentang Pertambangan Mineral dan Batu bara.

pertambangan. Pada tahun 1960-an, Undang-Undang yang mengatur tentang Pertambangan yaitu, Undang-Undang RI Nomor 11 Tahun 1967, tentang ketentuan-ketentuan pokok pertambangan, sementara pada decade 2000 atau khususnya pada tahun 2009, maka pemerintah dengan persetujuan DPR RI Telah menetapkan Undang-Undang Nomor 4 Tahun 2009 tentang pertambangan mineral dan batu bara.<sup>35</sup>

Adapun pengertian hukum pertambangan secara umum yaitu disebut juga dengan *generalmininglaw* (Inggris), *algemeneminjrecht* (Belanda), *deallgemeinenBergrecht* (Jerman). Hukum pertambangan umum mengkaji tentang panas bumi, minyak, dan gas bumi, mineral radioaktif, mineral dan batu bara, serta air tanah. Sedangkan secara khusus berasal dari terjemahan bahasa Inggris, yaitu *specialmininglaws*, dalam bahasa Belanda disebut dengan *specialminrecht*, sedangkan dalam bahasa Jerman disebut dengan *besondreegesetzebergbau*. Yang dimaksud hukum pertambangan khusus, yaitu hanya mengatur tentang pertambangan mineral dan batubara.<sup>36</sup>

### 3. Pertambangan tanpa izin

Dalam bahasa Inggris, kegiatan pertambangan tanpa izin dikenal dengan istilah *illegalmining*. Secara terminology istilah *illegalmining* terdiri dari 2 kata yaitu:

- a. *Illegal*, yang artinya tidak sah, dilarang atau bertentangan dengan hukum.
- b. *Mining*, artinya penggalian bagian dari tanah yang mengandung logam berharga di dalam tanah atau bebatuan.

---

11. <sup>35</sup>Salim HS, *Hukum Pertambangan di Indonesia* (cet. 2, Jakarta: Rajawali Pers, 2004) h.

<sup>36</sup>Salam HS, *Hukum Pertambangan di Indonesia*, h. 12.

Pertambangan tanpa izin (PETI) adalah usaha pertambangan yang dilakukan oleh perseorangan, sekelompok orang, atau perusahaan yayasan berbadan hukum yang dalam operasinya tidak memiliki izin dan instansi pemerintah sesuai peraturan perundang-undangan yang berlaku.

Kegiatan PETI yang tidak mengikuti kaidah-kaidah pertambangan yang benar, telah mengakibatkan kerusakan lingkungan, pemborosan sumber daya mineral, dan kecelakaan tambang. Disamping itu, PETI bukan saja menyebabkan potensi penerimaan negara berkurang, tetapi juga Negara/Pemerintah harus mengeluarkan dana yang sangat besar untuk memperbaiki kerusakan lingkungan. Melalui inpres Republik Indonesia No. 3 Tahun 2000, diinstruksikan kepada menteri, Jaksa Agung, Polri, para Gubernur dan para Bupati/Walikota agar melakukan upaya penanggulangan masalah dan penertiban serta penghentian segala bentuk kegiatan pertambangan tanpa izin, secara fungsional dan menyeluruh sesuai tugas dan kewenangan masing-masing.

Mengingat begitu kompleks permasalahan PETI, maka kebijakan penanggulangan PETI diarahkan melalui pendekatan sosial kemasyarakatan seiring dengan ditegakkannya hukum, dengan kata lain, bagaimana kepentingan masyarakat dapat diakomodasikan secara proporsional tanpa mengabaikan prinsip-prinsip praktek pertambangan yang baik dan benar. Pendekatan sosial kemasyarakatan tersebut diarahkan guna mewujudkan pelaksanaan transformasi struktural, pelaksanaan program Wilayah Pertambangan Rakyat (WPR) dan

Petambangan Skala Kecil (PSK) serta pelaksanaan program kemitraan antara para pelaku PETI dengan perusahaan pemegang resmi.<sup>37</sup>

#### **4. Kewenangan Pengelolaan Pertambangan Mineral dan Batu bara**

Kaidah dasar yang melandasi Pembangunan dan Perlindungan Lingkungan Hidup Indonesia terdapat dalam Pembukaan Undang-Undang Dasar Republik Indonesia tahun 1945 pada alenia ke-4. Dalam ketentuan tersebut adanya ketegasan mengenai “Kewenangan Negara” dan Tugas Pemerintah” untuk melindungi segenap sumber-sumber insane Indonesia dalam lingkungan hidup Indonesia guna kemakmuran seluruh rakyat Indonesia.

Kewenangan pengelolaan pertambangan mineral dan batu bara yang diatur dalam pasal 6 Undang-Undang Republik Indonesia Nomor 4 Tahun 2009 tentang Pertambangan Mineral dan Batu bara yaitu sebagai berikut:<sup>38</sup>

1. Kewenangan Pemerintah dalam Pengelolaan pertambangan mineral dan batu bara antara lain:
  - a. Penetapan kebijakan nasional
  - b. Pembuatan peraturan perundang-undangan
  - c. Penetapan standar nasional, pedoman, dan kriteria
  - d. Penetapan sistem perizinan pertambangan mineral dan batu bara nasional.
  - e. Penetapan Wilayah Pertambangan (WP) yang dilakukan setelah berkordinasi dengan pemerintah daerah dan berkonsultasi dengan Dewan Perwakilan Rakyat Republik Indonesia.

---

<sup>37</sup><http://koperindang.karokap.go.id> (diakses pada tanggal 18 Januari 2017).

<sup>38</sup>Undang-Undang Republik Indonesia Nomor 4 Tahun 2009 tentang Pertambangan Mineral dan Batu bara.



- f. Pemberian Izin Usaha Pertambangan (IUP), pembinaan, penyelesaian konflik masyarakat, dan pengawasan usaha pertambangan yang lokasi penambangannya berada pada lintas wilayah provinsi dan/atau wilayah laut lebih dari 12 mil dari
- g. garis pantai.
- h. Pemberian Izin Usaha Pertambangan (IUP) pembinaan, penyelesaian konflik masyarakat, dan pengawasan usaha pertambangan yang lokasi penambangannya berada pada lintas wilayah provinsi dan/atau wilayah laut lebih dari 12 mil dari garis pantai.
- i. Pemberian Izin Usaha Pertambangan (IUP), pembinaan, penyelesaian konflik masyarakat, dan pengawasan usaha pertambangan operasi produksi yang berdampak lingkungan langsung lintas provinsi dan/atau dalam wilayah laut lebih dari 12 mil dari garis pantai.
- j. Pemberian Izin Usaha Pertambangan Khusus (IUPK) Eksplorasi dan Izin Usaha Pertambangan Khusus (IUPK) Operasi Produksi.
- k. Pengevaluasian Izin Usaha Pertambangan (IUP) Operasi Produksi, yang dikeluarkan oleh pemerintah daerah, yang telah menimbulkan kerusakan lingkungan serta yang tidak menerapkan kaidah pertambangan yang baik.
  - 1. Penetapan kebijakan produksi, pemasaran, pemanfaatan, dan konservasi.
  - 2. Kewenangan pemerintah sebagaimana dimaksud pada ayat (1) dilaksanakan sesuai dengan ketentuan peraturan perundang-undangan.

## 5. Izin Usaha Penambangan

Kewenangan pemerintah provinsi dalam pengelolaan pertambangan mineral dan batu bara, diwujudkan dalam pembuatan peraturan perundang-undangan daerah, dan pemberian Izin Usaha Pertambangan (IUP), Pembinaan, penyelesaian konflik masyarakat dan pengawasan usaha pertambangan baik yang berdampak lingkungan langsung karena operasi produksi yang kegiatannya pada lintas wilayah kabupaten/kota dan/atau wilayah laut 4 mil sampai 12 mil, sehingga penyelidikan dan penelitian serta eksplorasi dalam rangka memperoleh data dan informasi mineral dan batu bara sesuai dengan kewenangnya.

Beberapa ketentuan dalam Peraturan Pemerintah Republik Indonesia Nomor 24 Tahun 2012 tentang perubahan atas peraturan pemerintah nomor 23 tahun 2010 tentang pelaksanaan kegiatan usaha pertambangan mineral dan batu bara. Di dalam pasal 6 diatur sebagai berikut:

- 1) Izin Usaha Pertambangan (IUP) diberikan oleh menteri, gubernur, atau bupati/walikota sesuai dengan kewenangnya berdasarkan permohonan yang diajukan oleh: Badan usaha, koperasi, dan perseorangan.
- 2) Badan Usaha sebagaimana dimaksud pada ayat (1) huruf a dapat berupa badan usaha swasta, Badan Usaha Milik Negara (BUMN), dan atau Badan Usaha Milik Daerah (BUMD).
- 3) Perseorangan sebagaimana dimaksud pada ayat (1) huruf c dapat berupa orang perseorangan, perusahaan firma, atau perusahaan komanditer. (3a) Badan Usaha Swasta sebagaimana dimaksud pada ayat (2) meliputi:
  - a. Badan usaha swasta dalam rangka penanaman modal dalam negeri.

b. Badan usaha swasta dalam rangka penanaman modal asing.

(3b) Izin Usaha Pertambangan (IUP) yang diajukan oleh badan usaha swasta dalam rangka penanaman modal asing sebagaimana dimaksud pada ayat (3a) huruf b hanya dapat diberikan oleh menteri.

- 4) Izin Usaha Pertambangan (IUP) sebagaimana dimaksud pada ayat (1) diberikan setelah mendapatkan Wilayah Izin Usaha Pertambangan (WIUP).
- 5) Dalam 1 (satu) WIUP dapat diberikan 1 (satu) atau beberapa IUP.

Dengan demikian melakukan usaha pertambangan dibutuhkan persyaratan perizinan usaha pertambangan (IUP) sebagaimana diatur dalam pasal 36 Undang-undang Republik Indonesia Nomor 4 Tahun 2009 tentang Pertambangan Mineral dan Batu bara yang meliputi.<sup>39</sup>

1. Izin Usaha Pertambangan (IUP) terdiri atas 2 tahap yaitu a. izin usaha pertambangan eksplorasi meliputi kegiatan penyelidikan umum, eksplorasi, dan studi kelayakan. b. Izin usaha pertambangan operasi produksi meliputi kegiatan konstruksi, penambangan, pengolahan dan pemurnian, serta pengangkutan dan penjualan.
2. Pemegang izin usaha pertambangan (IUP) Eksplorasi dan pemegang izin usaha pertambangan operasi produksi dapat melakukan sebagian atau seluruh kegiatan sebagaimana dimaksud pada ayat (1).

Izin usaha penambangan diberikan oleh bupati/walikota apabila wilayah izin usaha penambangan (WIUP) berada di dalam satu wilayah kabupaten/kota. Sedangkan gubernur apabila wilayah izin usaha penambangan

---

<sup>39</sup>Undang-undang Republik Indonesia Nomor 4 Tahun 2009 tentang Pertambangan Mineral dan Batu Bara

(WIUP) berada pada lintas wilayah kabupaten/kota dalam 1 (satu) provinsi setelah mendapatkan rekomendasi dari bupati/walikota dan menteri apabila wilayah izin usaha penambangan (WIUP) berada pada lintas wilayah provinsi setelah mendapatkan rekomendasi dari gubernur dan bupati/walikota setempat sesuai dengan ketentuan peraturan perundang-undangan.<sup>40</sup>

Dengan berbagai peraturan perundang undangan Republik Indonesia dari segala aspek baik peraturan perundang undangan Republik Indonesia Nomor 4 tahun 2009 tentang pertambangan mineral dan batu bara dan undang-undang republic Indonesia nomor 32 tahun 2009 tentang perlindungan dan pengelolaan lingkungan hidup (UU PPLH) yang telah berlaku di negara Indonesia ini dapat menyelesaikan beragam masalah serius, mulai dari pelanggaran hukum dan kerusakan lingkungan yang tak terkendali, hingga berujung pada tekanan dan kekerasan adapun praktik usaha yang masih menyampingkan kesejahteraan yang nyata bagi masyarakat.

## **6. Izin Usaha Pertambangan Rakyat**

Dalam UU Nomor 4 Tahun 2009, kawasan pertambangan rakyat disebut dengan wilayah pertambangan rakyat. Wilayah Pertambangan Rakyat (WPR) adalah salah satu bagian dari wilayah pertambangan tempat dilakukan kegiatan usaha pertambangan rakyat. Wilayah Pertambangan adalah wilayah yang memiliki potensi mineral dan/atau batu bara dan tidak terikat dengan batasan administrasi pemerintahan yang merupakan bagian dari tata ruang nasional.

---

<sup>40</sup>Calypra: Jurnal Ilmiah Mahasiswa Universitas Surabaya Vol. 2 No. 1 (2013)

Kegiatan Pertambangan Rakyat dilaksanakan dalam suatu WPR. Kegiatan pertambangan rakyat dikelompokkan sebagai berikut:<sup>41</sup>

- a. Pertambangan mineral logam
- b. Pertambangan mineral bukan logam
- c. Pertambangan batuan; dan/atau
- d. Pertambangan batu bara

Adapun kriteria untuk bisa diterapkan sebagai Wilayah Pertambangan Rakyat antara lain:<sup>42</sup>

- a. Mempunyai cadangan mineral sekunder yang terdapat disungai dan/atau diantara tepi dan tepi sungai;
- b. Mempunyai cadangan primer logam atau batu bara dengan kedalaman maksimal 25 meter;
- c. Merupakan endapan teras, dataran banjir, dan endapan sungai purba;
- d. Luas maksimal WPR sebesar 25 hektare;
- e. Menyebutkan jenis komoditas yang akan ditambang; dan/atau
- f. Merupakan wilayah atau tempat kegiatan tambang rakyat yang sudah dikerjakan sekurang-kurangnya 15 tahun;
- g. Tidak tumpang tindih dengan WUP dan WPN; dan
- h. Merupakan kawasan peruntukan pertambangan sesuai dengan rencana tata ruang.

---

<sup>41</sup>Undang-Undang Republik Indonesia Nomor 4 Tahun 2009 tentang Pertambangan Mineral dan Batu Bara.

<sup>42</sup>Undang-Undang Republik Indonesia Nomor 4 Tahun 2009 tentang Pertambangan Mineral dan Batu Bara.

Perlu diketahui bahwa wilayah atau tempat kegiatan tambang rakyat yang sudah dikerjakan tetapi belum ditetapkan sebagai WPR diprioritaskan untuk ditetapkan sebagai WPR. Jika kawasan sudah digarap selama 20 tahun, artinya sudah memenuhi salah satu dari kriteria untuk ditetapkan sebagai WPR yaitu merupakan wilayah atau tempat kegiatan tambang rakyat yang sudah dikerjakan sekurang-kurangnya 15 tahun. Jika telah memenuhi kriteria, maka wilayah tersebut ditetapkan menjadi WPR oleh bupati/walikota setempat setelah berkoordinasi dengan pemerintah provinsi dan berkonsultasi dengan Dewan Perwakilan Rakyat Daerah (DPRD) kabupaten/kota. Penetapan WPR disampaikan secara tertulis oleh bupati/walikota kepada menteri dan gubernur.<sup>43</sup>

Koordinasi dengan pemerintah provinsi, dilakukan untuk mendapatkan pertimbangan berkaitan dengan data dan informasi yang dimiliki pemerintah provinsi. Sedangkan konsultasi dengan DPRD kabupaten/kota untuk memperoleh pertimbangan. Setelah penetapan WPR, tahap selanjutnya adalah bupati/walikota memberikan Izin Pertambangan Rakyat (IPR), terutama kepada penduduk setempat, baik perseorangan maupun kelompok masyarakat dan/atau koperasi. IPR adalah izin untuk melaksanakan usaha pertambangan dalam wilayah pertambangan rakyat dengan luas wilayah dan investasi terbatas.<sup>44</sup>

Setiap usaha pertambangan rakyat pada WPR dapat dilaksanakan apabila telah mendapatkan IPR. IPR ini diberikan untuk jangka waktu yang paling lama 5 (lima) tahun dan dapat diperpanjang. Untuk memperoleh IPR pemohon wajib menyampaikan surat permohonan kepada bupati/walikota.

---

<sup>43</sup><https://m.hukumonline.com> (diakses pada tanggal 29 September 2016)

<sup>44</sup><https://m.hukumonline.com> (diakses pada tanggal 29 September 2016)



## **C. Klasifikasi Bahan Galian di Indonesia**

### **1. Pengertian Bahan Galian**

Bahan galian dikenal sebagai bahan-bahan hasil dari pertambangan yang diperoleh dengan cara pelepasan dari batuan induknya yang berada di dalam kerak bumi. Bahan galian ini biasanya terdiri dari berbagai jenis mineral. Mineral sendiri merupakan bahan kandungan yang ada di dalam kerak bumi yang bisa merupakan benda padat, cair, maupun gas. Mineral ini terbentuk dari material-material yang homogen yang terbentuk di dalam kerak bumi secara alami dari bahan-bahan yang anorganis namun memiliki komposisi kimia tertentu dengan struktur atom dan sifat fisik yang sama.<sup>45</sup>

### **2. Klasifikasi Bahan Galian**

Bahan galian atau bahan tambang diklasifikasikan dalam beberapa golongan tertentu. Menurut Undang-Undang pokok pertambangan, Bahan galian dibedakan menjadi 3 golongan yaitu:

#### **1. Bahan galian strategis atau golongan A**

Merupakan bahan galian yang penting untuk pertahanan, keamanan negara atau untuk menjamin perekonomian negara. Dengan demikian bahan galian golongan ini sangatlah penting keberadaannya. Beberapa contoh bahan galian golongan A atau golongan strategis antara lain minyak bumi, gas alam, bitumen cair dan padat, aspal, batu bara, antrasit, uranium, radium, thorium, serta bahan-bahan radioaktif lainnya.

#### **2. Bahan galian vital atau golongan B**

---

<sup>45</sup><https://www.ilmugeografi.com> (diakses pada tanggal 14 Juli 2020)

Bahan galian ini digunakan untuk memenuhi hajat hidup orang banyak. Bahan galian ini sifatnya penting untuk kepentingan umum. Adapun beberapa jenis bahan galian golongan B antara lain besi, mangan, bauksit, titan, tembaga, timbal, seng, emas, platina, perak, air raksa, intan, Kristal, kuarsa, yodium, belerang, dan logam-logam lainnya.

3. Bahan galian bukan strategis dan bukan vital atau golongan C

Bahan galian ini memiliki sifat tidak langsung memerlukan pasaran yang bersifat internasional, maka dari itu masuk kedalam golongan C. beberapa contoh dari bahan tambang golongan ini antara lain nitrat, pospat, asbes, talk, mika, grafit, magnesit, kaolin, pasir, batu apung, marmer, batu tulis dan lain sebagainya.<sup>46</sup>

#### ***D. Tinjauan umum tentang Siyasah Syar'iyah***

##### ***1. Pengertian Siyasah Syar'iyah***

Secara etimologi, *siyasah syar'iyah* berasal dari kata *syara'a* yang berarti sesuatu yang bersifat *syar'i*. Secara terminologi menurut Ibnu Aqil adalah sesuatu tindakan yang secara praktis membawa manusia dekat dengan kemaslahatan dari kerusakan.<sup>47</sup> Dari definisi di atas mengandung beberapa pengertian yaitu pertama, bahwa tindakan atau kebijakan *siyasah* itu untuk kepentingan orang banyak. Ini menunjukkan bahwa *siyasah* itu dilakukan dalam konteks masyarakat dan pembuat kebijakannya pasti orang yang punya otoritas mengarahkan publik. Kedua, kebiakan yang diambil dan diikuti oleh orang banyak itu bersifat alternative dari beberapa pilihan yang pertimbangannya adalah mencari yang lebih

---

<sup>46</sup><https://www.ilmugeografi.com> (diakses pada tanggal 14 Juli 2020).

<sup>47</sup>WahbahZuhaily, *Ushul Fiqh kuliyatda'wahalislami* (Jakarta: Radar Jaya Pratama,1997), h. 89.

dekat pada kemaslahatan bersama. Ketiga, *Siyasah* itu dalam wilayah ijtihad, yaitu dalam urusan-urusan public yang tidak ada dalil *qath'I* dari al-Qur'an dan Sunnah melainkan dalam wilayah kewenangan imam kaum muslimin.

Sebagai wilayah ijtihad maka dalam *siyasah* yang digunakan adalah pendekatan *qiyas* dan maslahat mursalah. Oleh sebab itu dasar utama dari adanya *siyasahsyar'iyah* adalah keyakinan bahwa syariat islam diturunkan untuk kemaslahatan umat manusia di dunia dan di akhirat dengan menegakkan hukum seadil adilnya meskipun cara yang ditempuhnya tidak terdapat dalam al-Qur'an dan Sunnah secara eksplisit.<sup>48</sup> Nilai *SiyasahSyar'iyah* tidak serta merta menjadi *nisbih*(relative), karena ia memiliki kemutlakan.paling tidak ia terkait kemestian untuk selalu mewujudkan keadilan, rahmat, kemaslahatan, dan hikmah.

Dengan demikian dapat dipahami bahwa esensi *SiyasahSyar'iyah* adalah kebijakan penguasa yang dilakukan untuk menciptakan kemaslahatan dengan menjaga rambu-rambu syariat. Rambu-rambu syariat dalam *siyasah* adalah dalil-dalil kully dari al-Qur'an maupun al-Hadis, maqashid syariah, semangat ajaran islam, kaidah-kaidah *kulliyahfiqhiyah*.<sup>49</sup>

Tujuan utama *Siyasah Syar'iyah* adalah terciptanya sebuah sistem pengaturan negara yang islami dan untuk menjelaskan bahwa islam menghendaki terciptanya suatu sistem politik yang adil guna merealisasikan kemaslahatan bagi umat manusia di segala zaman dan di setiap Negara.

---

<sup>48</sup>A.Djazuli, *Fiqh Siyasah*, Edisi Revisi (Jakarta: Kencana Prenada Media Group, 2003), h. 29.

<sup>49</sup>Abu Nash Al Faraby, *As Siyasah Al Madaniyah, Tahqiq dan Syarah' Ali Bu Milham* (Beirut: Dar Maktabah Al Hilal, 1994), h. 99-100.

Sedangkan *Siyasah Syar'iyah* dalam bidang penegakan hukum yang adil memberi tugas dan kewenangan kepada penguasa untuk membentuk pengadilan, mengangkat qadhi dan hakim, melaksanakan hukuman *hudud* dan *ta'zir* terhadap pelanggaran dan kejahatan serta melaksanakan musyawarah dalam perkara-perkara yang harus di musyawarahkan.<sup>50</sup>

## 2. Obyek dan Metode *Siyasah Syar'iyah*

Dengan *Siyasah Syar'iyah* pemimpin mempunyai kewenangan menetapkan kebijakan disegala bidang guna kemaslahatan umat, bidang politik, ekonomi, hukum, dan undang-undang. Imam al Mawardi menyebutkan diantara yang termaksud kedalam Ahkamul Sulthaniyah (hukum kekuasaan) atau kewenangan *Siyasah Syar'iyah* sekurang kurangnya mencakup duapuluh bidang, sebagai berikut:

- a. *'Aqdul Imamah* atau kaha-rusan dan tata cara kepemimpinan islam yang mengacu kepada syura.
- b. *Taqlidul-Wizarah* atau pengangkatan pejabat menteri yang mengandung dua pola yaitu, *wizarah tafwidhiyyah* dan *wizarah tanfidziyyah*.
- c. *Taqidal-Imrah 'ala al-bilad*, pengangkatan pejabat negara seperti gubernur, wakil negeri, atau kepala daerah dan sebagainya.
- d. *Taqidal-Imarat 'ala al-jihad*, mengangkat para pejabat militer, panglima perang dan sebagainya.
- e. *Wilayah 'ala hurubial-Mashali*, yaitu kewenangan untuk memerangi para pemberontak atau *ahlal-riddah*.

---

<sup>50</sup>Syekhul Islam IbnuTaimiyah, *As Siyasah as Syar'iyahFiiIslahirraiwarra'iyah*, TahqiqBasyir Mahmud Uyun (Riyadi: Maktabahalmuayyad, 1993) h.125.

- f. *Wilayatual-qadha*, kewenangan dalam menetapkan para pemimpin pengadilan, para qadhi, hakim, dan sebagainya.
- g. *Wilayatual-madhalim*, kewenangan memutuskan persengketaan di antara rakyatnya secara langsung ataupun menunjuk pejabat tertentu.
- h. *Wilayatunniqabah*, kewenangan menyensus penduduk, mendata dan mencatat nasab setiap kelompok masyarakat dari rakyatnya.
- i. *Wilayah 'ala imatiash-shalawat*, kewenangan mengimami shalat baik secara langsung ataupun mengangkat petugas tertentu.
- j. *Wilayah 'ala al-hajj*, kewenangan dan tanggung jawab dalam pelayanan dan penyelenggaraan keberangkatan haji dan dalam memimpin pelaksanaannya.
- k. *Wilayah 'ala al-shadaqat*, kewenangan mengelolah pelaksanaan zakat, infaq, dan distribusi dan penentuan para mustahiknya.
- l. *Wilayah 'ala al-faiwalgahnimah*, kewenangan pengelolaan dan pendistribusian rampasan perang.
- m. *Wilayah 'ala al-wadh'ial-jizyah walkharaj*, kewenangan menetapkan pungutan pajak jiwa dari kaum kafir dan bea cukai dari barang-barang komoditi.
- n. *Fima takhtalifual-ahkamuhu minal bilad*, kewenangan menetapkan status suatu wilayah dari kekuasaannya.
- o. *Ihya'ual-mawatwaikhrajual-miyah*, kewenangan memberi izin dalam pembukaan dan kepemilikan tanah tidak bertuan dan penggalian mata air.

- p. *Wilayah fillhimawalarfaq*, kewenangan mengatur dan menentukan batas wilayah tertentu sebagai milik negara, atau wilayah konservasi alam, hutan lindung, cagar budaya, dan sebagainya.
- q. *Wilayah fi ahkam al-iqtha*, kewenangan memmberikan satu bidang tanah atau satu wilayah untuk kepentingan seorang atau sekelompok rakyatnya.
- r. *Wilayah fiwadh'Idiwan*, kewenangan menetapkan lembaga yang mencatat dan menjaga hak-hak kekuasaan, tugas pekerjaan, harta kekayaan, para petugas penjaga keamanan negara (tentara) serta para karyawan.
- s. *Wilayah fiahkamial-jaraim*, kewenangan dalam menetapkan hukuman hudu dan ta'zir bagi para pelaku kemaksiatan, tindakan pelanggaran dan keahatan seperti peminum khamr, penudi, pezina, pencuri, penganiayaan dan pembunuhan.<sup>51</sup>
- t. *Wilayah fiahkamial-hisbah*, kewenangan dalam menetapkan lembaga pengawasan.”



---

<sup>51</sup>Chuzaimah Batubara, Iwan. *Metodologi Studi Islam* (Jakarta: Prenadamedia Group, 2018), h. 150.



## **BAB III**

### **METODOLOGI PENELITIAN**

#### ***A. Jenis dan Lokasi Penelitian***

##### **1. Jenis Penelitian**

Jenis penelitian yang digunakan yaitu penelitian kualitatif yang berupa penelitian lapangan (*fieldresearch*), yaitu menyelidiki tentang fakta-fakta yang ada secara langsung memberikan gambaran situasi dan kejadian secara sistematis, utuh, mengenai hal-hal penyebab terjadinya dan faktor yang saling mempengaruhi serta menjelaskan hubungan dari permasalahan yang ingin diteliti. Seperti menghimpun data dengan mengadakan wawancara langsung mengenai Peran pemerintah daerah dalam pertambangan rakyat.

##### **2. Lokasi Penelitian**

Untuk memperoleh data dan informasi yang dibutuhkan dalam penyusunan skripsi ini, maka penulis memilih lokasi di Desa Pakkasalo, Kecamatan Dua Boccoe, Kabupaten Bone.

#### ***B. Pendekatan Penelitian***

Dalam penelitian ini menggunakan jenis penelitian kualitatif (*fieldresearch*). Maka teknik pendekatan yang digunakan adalah yuridis normatif yaitu pendekatan yang dilakukan berdasarkan bahan hukum, peraturan perundang undangan yang berhubungan dengan pertambangan, pendekatan normatif (*Syar'i*) yaitu pendekatan terhadap suatu masalah yang didasarkan atas hukum Islam, baik itu berasal dari al-Qur'an, al-Hadis, dan pendekatan sosiologis dilakukan untuk mengetahui konsep hukum yang diterapkan dimasyarakat, pendekatan

inidipakaipada saat mengkaji apakah kebijakan pemerintah sudah relevan dengan keadaan social budaya masyarakat setempat

### **C. Sumber Data**

Sumber data yang digunakan dalam penelitian ini terdiri atas dua yaitu sebagai berikut:

#### 1. Data Primer

Data Primer adalah data yang diperoleh langsung oleh penulis di lapangan atau di dapatkan dari sumbernya yaitu melalui informasi langsung dari pemerintah daerah setempat, wawancara dan tanya jawab pada narasumber atau informan.

---

#### **DAFTAR INFORMAN**

<b>Kepala Desa</b>	1 (Satu) Orang
<b>Kepala Seksi Pertambangan Dinas Perindustrian</b>	1 (Satu) Orang
<b>Pemuda Desa</b>	2 (Dua) Orang
<b>Masyarakat</b>	2 (Dua) Orang

---

#### 2. Data Sekunder

Data sekunder adalah data yang di dapatkan dari referensi kepustakaan (buku-buku),jurnal, googlebook, yang berhubungan dengan objek penelitian yang berkaitan dengan data primer yang terjadi dilapangan atau data yang diperoleh dari penelusuran berbagai referensi.

#### ***D. Metode Pengumpulan Data***

Jenis metode yang digunakan dalam penelitian ini adalah sebagai berikut:

1. ***Observasi*** (pengamatan), yaitu teknik untuk melakukan peninjauan atau mengumpulkan data sebelum dilakukannya penelitian.
2. ***Wawancara*** (interview), merupakan teknik yang digunakan untuk memperoleh informasi dari responden. Dengan melakukan Tanya jawab secara langsung atau tatap muka untuk mendapatkan informasi yang akurat tentang permasalahan secara terbuka dimana pihak informasi diminta untuk memberikan data yang sebenarnya kemudian peneliti mendengarkan atau mencatat hal yang disampaikan oleh informan yaitu Kepala Desa, Kepala Seksi Pertambangan Dinas Perindustrian, dan Masyarakat.
3. ***Dokumentasi***, yaitu mengacu pada buku-buku yang menjadi referensi tentang teori yang bersangkutan dengan telaah *siyasahsyar'iyah* dalam mengatur masalah penambangan.

#### ***E. Instrumen Penelitian***

Instrumen penelitian adalah alat pengumpulan yang disesuaikan dengan jenis penelitian yang dilakukan dengan merujuk pada metodologi penelitian yang digunakan.<sup>52</sup> Untuk memperoleh data yang diperlukan dalam penelitian di perlukan antaranya:

##### **1. Peneliti**

---

<sup>52</sup>Universitas Islam Negeri Alauddin Makassar, *Pedoman Penulisan Karya Tulis Ilmiah: Makalah, Skripsi, Tesis, Disertasi, Laporan Penelitian* (Makassar: Alauddin Press, 2013), h. 7.

Instrumen terpenting dalam penelitian adalah peneliti itu sendiri. Namun peneliti juga menggunakan alat bantu seperti alat tulis, kamera, dan alat perekam.

## **2. Alat Dokumentasi**

Yaitu alat yang digunakan untuk mendapatkan data yang lebih akurat dalam memberikan penjelasan penelitian. Alat dokumentasi seperti: Kamera, alat perekam, screenshot, atau handphone.

## **3. Alat Tulis**

Yaitu alat yang digunakan untuk menuliskan data yang di dapatkan dalam penelitian maupun data-data tentang informan yang nanti akan di susun dalam dokumentasi penelitian. Alat yang digunakan berupa: Buku catatan/kertas kecil, dan pulpen.

## **4. Pedoman Wawancara**

Berupa pegangan oleh peneliti yang berupa lampiran daftar pertanyaan yang akan digunakan saat wawancara kepada narasumber untuk mendapatkan informasi.

## ***F. Teknik Pengolahan Data dan Analisa Data***

### ***1. Pengolahan data***

Peralatan yang digunakan untuk mengolah data mentah yang di dapatkan dari lapangan dan di jadikan data-data ilmiah dan sistematis.

- a. Klasifikasi Data, yaitu mengelompokkan atau memilih data yang sesuai dengan objek pokok permasalahan yang akan di paparkan.

- b. Editing data, yaitu memeriksa atau mengecek kembali kelengkapan dan kejelasan data yang di dapatkan dari lapangan atau hasil wawancara/tanya jawab dari narasumber. Sehingga data tersebut dapat dikelola dengan baik.

## **2. Analisis data**

Analisis data merupakan teknik yang digunakan untuk menguraikan dan mengelolah data yang dikumpulkan baik dari hasil wawancara maupun dari beberapa buku yang berkaitan. Analisis data yang digunakan adalah kualitatif yaitu upaya yang dilakukan dengan cara mengolah data, mengorganisasikan data, memilah-milah menjadi sesuatu yang dapat di proses/di kelolah, agar data tersebut bisa di mengerti dan bermanfaat pada masalah yang ada kaitannya dengan penelitian.

### **G. Pengujian Keabsahan Data**

Pengujian keabsahan data merupakan pengujian yang dilakukan untuk menjamin keakuratan data. Data yang salah akan menarik kesimpulan yang salah, begitupun sebaliknya. Dalam pengujian keabsahan data dilakukan proses Trigulasi.

Menurut Norman K. Denkin mendefinisikan Trigulasi sebagai gabungan atau kombinasi berbagai metode yang dipakai untuk mengkaji fenomena yang saling terkait darisudut pandang dan perspektif yang berbeda. Sampai saat ini, konsep Denkin dipakai oleh para peneliti kualitatif di berbagai bidang. Menurutnya, Triangulasi meliputi 4 hal:

1. Triangulasi metode digunakan untuk membandingkan informasi atau data dengan cara berbeda. Metode ini melakukan pengecekan apakah yang terjadi di lapangan sudah sesuai dengan data yang dikumpulkan.
2. Triangulasi antar peneliti adalah dengan cara mengumpulkan data yang lebih dari satu peneliti agar mendapatkan data dan pengetahuannya yang lebih banyak.
3. Triangulasi Sumber Data adalah menggali kebenaran informasi tertentu melalui berbagai metode tertentu. Misalkan dokumen tertulis, arsip, catatan pribadi, gambar dan video. Yang akan menghasilkan perbedaan bukti dan pandangan.
4. Triangulasi Teori Hasil Akhir penelitian kualitatif berupa sebuah rumusan informasi yang akan dibandingkan dengan perspektif relevan.<sup>53</sup>

Maka dari itu data awal sampai akhir diharapkan dapat lebih berkesinambungan dan sesuai dengan fakta yang ada dilapangan.

UNIVERSITAS ISLAM NEGERI  
ALAUDDIN  
M A K A S S A R

---

<sup>53</sup>Mudjia Raharjo. Triangulasi dalam Penelitian Kualitatif, Situs Resmi uin Malang. <http://www.uin-Malang.ac.id/r/101001/triangulasi-dalam-penelitian-kualitatif.html>. Diakses pada 25 November 2019.



## BAB IV

### HASIL PENELITIAN DAN PEMBAHASAN

#### A. Gambaran umum lokasi penelitian

##### 1. Desa Pakkasalo

###### a. Kondisi geografis

Desa Pakkasalo adalah sebuah desa yang berada di kecamatan Dua Boccoe. yaitu sebuah Kecamatan di Kabupaten Bone, Provinsi Sulawesi Selatan, yang terdiri dari 27 kecamatan, 44 Kelurahan, dan 328 Desa. Kabupaten ini memiliki luas wilayah 4.599,00 km dan jumlah penduduk sebesar 866.245 jiwa, dengan sebaran penduduk 190 jiwa/km. Adapun batas administrasi Wilayah sebagai berikut:<sup>54</sup>

- Sebelah Utara: Kabupaten Wajo, Soppeng
- Sebelah Timur: Teluk Bone
- Sebelah Selatan: Kabupaten Sinjai, Gowa
- Sebelah Barat: Kabupaten Maros, Pangkep, Barru

Kemudian Desa Pakkasalo yang kondisi desanya sebagian besar kontur tanahnya adalah dataran rendah dari luas Desa Pakkasalo sekitar 3.42 Km<sup>2</sup>. Sebagian besar merupakan tanah persawahan. Dengan letak geografis Koordinat, Garis Lintang 04.29306000 LU/LS dan Koordinat, Garis Bujur 120.24417000 Bujur Timur (BT) memiliki posisi strategis berbatasan dengan:<sup>55</sup>

- Sebelah Utara: Desa Kampoti dan Desa Tocina
- Sebelah Timur: Desa Tawaroe dan Desa Uloe

---

<sup>54</sup>[https://id.m.wikipedia.org/wiki/Kabupaten\\_Bone](https://id.m.wikipedia.org/wiki/Kabupaten_Bone) (diakses pada tanggal 13 Juni 2020)

<sup>55</sup>Laporan Penyelenggaraan Pemerintah Desa (LPPD) Tahun Anggaran 2018.

- Sebelah Selatan: Desa Cabbeng
- Sebelah Barat: Kelurahan Unnyi dan Desa Uloe

b. Kondisi Pemerintahan Desa

➤ Pembagian Wilayah Desa

Wilayah Desa Pakkasalo terbagi menjadi 4 (empat) Dusun yaitu:

1. Dusun I: Polejiwa 1
2. Dusun II : Polejiwa 2
3. Dusun III : Pakkasalo
4. Dusun IV : Kampung baru

➤ Struktur Organisasi Tata Pemerintahan Desa Pakkasalo

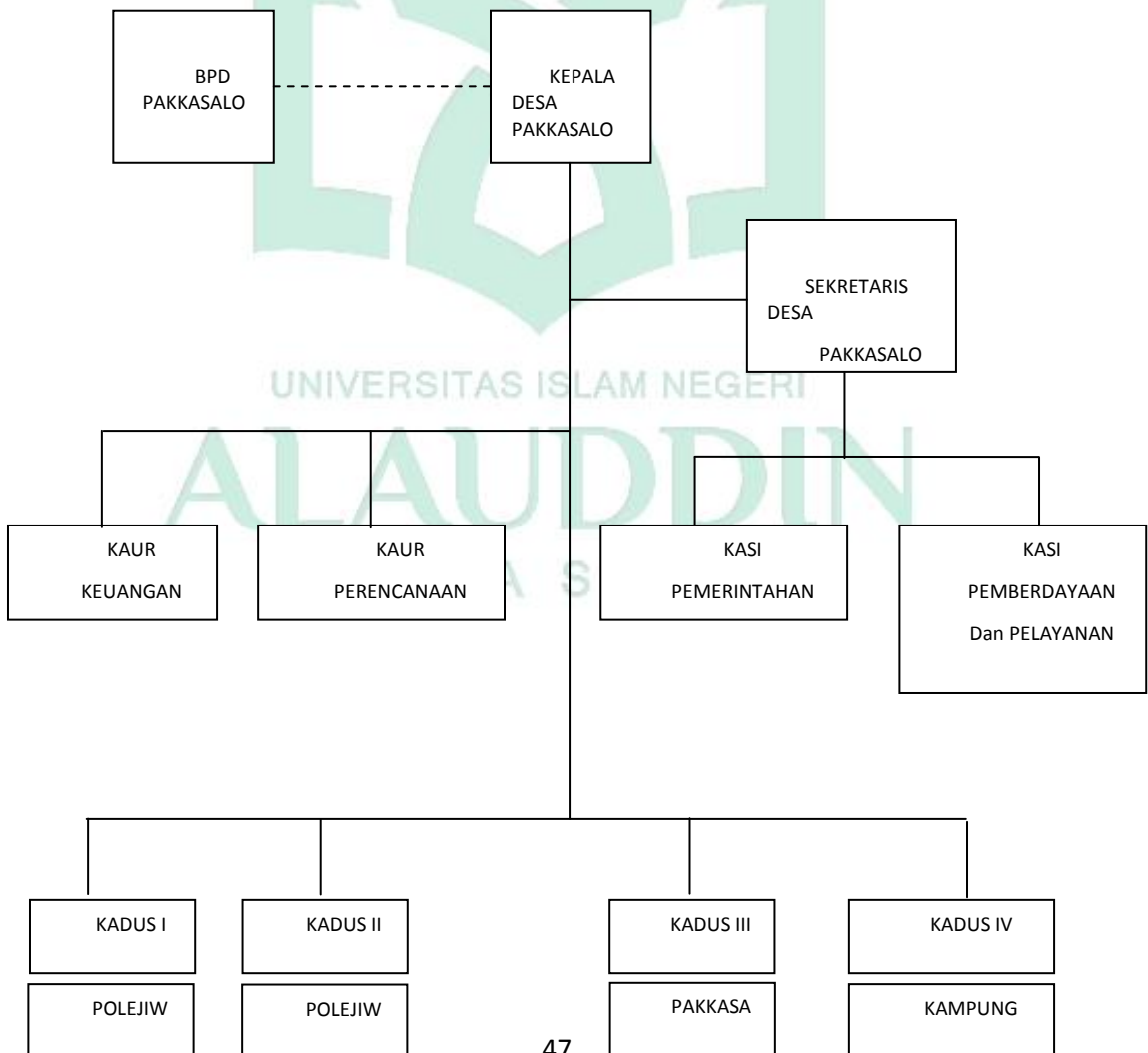

➤ Data Aparat Pemerintahan Desa dan Anggota BPD

Sebagaimana diatur dalam undang-undang Nomor 32 Tahun 2004 tentang Pemerintahan Daerah, Peraturan Pemerintahan Nomor 72 Tahun 2005 tentang Desa. Adapun susunan organisasi dan tata kerja pemerintah desa Pakkasalo dengan susunan personalianya adalah sebagai berikut:

1. Data Aparat Desa

Jabatan	Nama	Keterangan
Kepala Desa	H.JamaluddinSabba S.F	Menjabat Mulai Bulan Januari 2017
Sekretaris Desa	Anugerah Jamal	Menjabat Mulai Bulan Januari 2017
Kaur Keuangan		Menjabat Mulai Bulan Januari 2017
Kaur Perencanaan	Syahrudin SB, S.Pd	Menjabat Mulai Bulan Januari 2017
Kasi Pemerintahan	Supratman S.H	Menjabat Mulai Bulan Januari 2017
Kasi Pemberdayaan dan Pelayanan	Marwah S.Pd	Menjabat Mulai Bulan Januari 2017
Kepala Dusun I	Awal Syam	Menjabat Mulai Bulan Januari 2017
Kepala Dusun II	Irwan Ihsan S.E	Menjabat Mulai Bulan Januari 2017
Kepala Dusun III	Samikha	Menjabat Mulai Bulan Januari 2017
Kepala Dusun IV	H.Ansar	Menjabat Mulai Bulan Januari 2017

Sumber: Laporan Penyelenggaraan Pemerintah Desa (LPPD) Desa

Pakkasalo

2. Data Keanggotaan BPD

Jabatan	Nama	Keterangan
Ketua BPD	Drs. H. Muh. Tamrin	Perwakilan dusun I
Wakil Ketua BPD	Muh. Jafar	Perwakilan dusun III
Sekretaris BPD	H.Muh. Tang, S.Pd	Perwakilan dusun IV

Anggota BPD	Usman Alam	Perwakilan Dusun II
Anggota BPD	Hj. Sitti Aman	Perwakilan Dusun I
Anggota BPD	Hj. Asmawati Azis	Perwakilan dusun II
Anggota BPD	H.Abbas, S.Pd	Perwakilan Dusun II

Sumber: Laporan Penyelenggaraan Pemerintah Desa (LPPD)

DesaPakkasalo

c. Aspek Kependudukan

Jumlah Penduduk Desa Pakkasalo adalah sebesar 2.527 jiwa dengan jumlah Kepala Keluarga adalah sebesar 518 KK.

Adapun Mata Pencaharian Penduduk yaitu:

- Petani : 69%
- Pedagang / wiraswasta : 27%
- PNS, Honorer, Jasa Pertukangan, dan Karyawan : 4%

Adapun Pendidikan:

- Tidak Tamat SD : 267 Orang
- SD : 719 Orang
- SMP : 243 Orang
- SMA : 207 Orang
- Diploma/Sarjana : 71 Orang

d. Kondisi Sosial

Sarana dan Prasarana:

- Masjid : 5 Unit
- Sekolah Dasar (SD) : 3 Unit
- TK : 1 Unit

- Posyandu : 4 Unit
- Poskamling : 4 Unit
- Jalan Desa : 6 KM

***B. Peran Pemerintah Daerah dalam Pertambangan Rakyat di Desa Pakkasalo  
Kecamatan Dua Boccoe Kab.Bone***

Pertambangan di Desa Pakkasalo Kecamatan Dua Boccoe Kabupaten Bone sejak tahun 2015 beroperasi tanpa memiliki surat izin. Hal tersebut bukan karena disengaja melainkan lokasi tersebut tidak dimuat dalam Perda Kab.Bone sebagai lokasi peruntukan wilayah tambang sehingga perizinannya tidak dapat diproses. Berbagai hal dilakukan oleh pemerintah setempat khususnya kepala desa beserta aparat-aparat yang lain mengupayakan kepada pemerintah daerah kabupaten/kota agar mengurus perizinannya sesuai peraturan perundang-undangan yaitu UU Nomor 3 Tahun 2020 perubahan atas UU Nomor 4 Tahun 2009 tentang Minerba.

Peraturan dalam Undang-undang Nomor 23 Tahun 2014 tentang Pemerintah Daerah yang disahkan pada tanggal 30 September 2014 telah mengalami pergeseran kewenangan dalam hal mengeluarkan kewenangan penerbitan izin pertambangan rakyat untuk komoditas mineral logam, batu bara, mineral bukan logam, dan batuan dalam wilayah pertambangan rakyat yang sekarang menjadi kewenangan pemerintah provinsi. Dibentuknya UU Nomor 23 Tahun 2014 dikarenakan terjadi banyaknya pemberian izin dalam waktu yang relatif singkat menimbulkan banyak permasalahan, baik permasalahan administrative maupun permasalahan di lapangan. Berbeda dengan UU Nomor 32

Tahun 2004, kewenangan tersebut diberikan kepada pemerintah provinsi dan kabupaten/kota.

Eksistensi pemerintah daerah dalam pengelolaan pertambangan mineral menurut Undang-Undang Nomor 23 Tahun 2014 tentang Pemerintahan Daerah tidak sebagai penentu apakah suatu izin pertambangan mineral dan batu bara diterbitkan atau tidak, melainkan sebagai penyelesaian masalah yang timbul dari pertambangan mineral dan batubara. Eksistensi pemerintah daerah dalam mengelola tambang mineral dan batu bara dihapuskan. Maka hal ini yang menjadi penentu penerbitan izin pertambangan yaitu pemerintah pusat dan pemerintah provinsi.

Tetapi berdasarkan pasal 8 Undang-undang Nomor 4 Tahun 2009 tentang Pertambangan Mineral dan Batubara, kewenangan pemberian izin pertambangan rakyat untuk komoditas mineral logam, batubara, mineral bukan logam, dan batuan dalam wilayah pertambangan rakyat merupakan kewenangan pemerintah kabupaten/kota.

Inkonsistensi antara UU Minerba dan UU Nomor 23 Tahun 2014 adalah adanya pertentangan antara peraturan perundang-undangan yang sederajat dalam hierarki. Konflik ketentuan dalam UU Nomor 23 Tahun 2014 dengan UU Mnerba tersebut merupakan peraturan yang secara hierarkis sejajar tetapi substansi peraturan yang satu lebih umum dibandingkan substansi peraturan lainnya.<sup>56</sup>

---

<sup>56</sup> Hantoro,Novianto M. *Sinkronisasi dan Harmonisasi Pengaturan Mengenai Peraturan Daerah, Serta Uji Materi Peraturan Daerah Provinsi Bali Nomor 16 Tahun 2009 Pemerintah Pusat dan Dewan Perwakilan Rakyat (DPR), Tentang Rencana Tata Ruang Wilayah Provinsi Bali Tahun 2009-2029* (Jakarta: Pusat Pengkajian Pengolahan Data dan Informasi (P3DI) Setjen DPR-RI), h. 11.



Apabila terdapat inkonsistensi norma, menurut ilmu hukum, sesama peraturan undang-undang seperti ini, maka ketentuan yang digunakan adalah asas *Lex specialis derogate legi generali*, mengandung makna bahwa aturan hukum yang khusus akan mengesampingkan aturan hukum yang umum.<sup>57</sup>

Bagir Manan mengemukakan ada beberapa prinsip yang disampaikan oleh Bagir Manan yang harus diperhatikan dalam asas *Lex specialis derogate legi generali*, yaitu:<sup>58</sup> (a) Ketentuan-ketentuan yang didapati dalam aturan hukum umum berlaku, kecuali yang diatur khusus dalam aturan hukum khusus tersebut (b) Ketentuan-ketentuan *Lex specialis* harus sederajat dengan ketentuan-ketentuan *lex generali* (c) Ketentuan-ketentuan *lex specialis* harus berada dalam lingkungan hukum yang sama dengan *lex generali*.

Inkonsistensi hukum antara UU Nomor 23 Tahun 2014 dengan UU Minerba tahun 2009 mengenai penerbitan izin usaha pertambangan, UU Minerba mengatur substansi yang lebih khusus dan spesifik mengenai penerbitan izin usaha pertambangan jika dibandingkan dengan UU No.23 Tahun 2014. Berdasarkan segi substansinya, UU Minerba tahun 2009 merupakan aturan hukum khusus, sementara UU Nomor 23 Tahun 2014 merupakan aturan hukum umumnya. Ketentuan dalam UU Minerba dengan UU 23.2014 juga berada dalam pengaturan mengenai ketentuan yang sama, yakni kewenangan penerbitan izin usaha pertambangan. Hanya saja ketentuan UU Minerba lebih spesifik dibanding UU No.23/2014. Tetapi apabila pemerintah ingin lebih mengoptimalkan kewenangan Gubernur dalam pemberian Izin Usaha Pertambangan sebagaimana

---

<sup>57</sup> Marzuki, Peter Mahmud, *Penelitian Hukum, Edisi Revisi*, h.139.

<sup>58</sup> Bagir, Manan. *Hukum Positif Indonesia: Suatu Kajian Teoritik* (Yogyakarta: FH UII Press, 2004) h. 56.

diatur dalam UU 23.2014 maka asas yang digunakan adalah asas *lex posteriori derogate lex priori*. Artinya, apabila terjadi konflik hukum antara peraturan perundang undangan yang baru dengan peraturan perundang-undangan yang lama, maka peraturan perundang-undangan yang lama dikesampingkan (tidak diberlakukan).

Akan tetapi seiring dengan perkembangannya, pada tanggal 10 Juni 2020 telah diberlakukan UU Nomor 3 tahun 2020 perubahan atas UU Nomor 4 tahun 2009 tentang Pertambangan Mineral dan Batubara (MINERBA) yang mengatur tentang kewenangan Pemerintah Daerah di bidang pertambangan mineral dan batubara berakhir pada tanggal 10 Desember 2020 atau 6 (enam) bulan sejak UU Minerba mulai berlaku. Berkenaan dengan hal tersebut Gubernur dapat menyerahkan dokumen IPR, IUP OP khusus pengangkutan dan penjualan, IUPJ dan IUP untuk penjualan yang telah diterbitkan sebelum berlakunya UU Minerba yang masih berlaku, kepada Menteri Energi dan Sumber Daya Mineral.

Kembali lagi ke Peraturan Daerah Kabupaten Bone Nomor 2 Tahun 2013 tentang Rencana Tata Ruang Wilayah (RTRW) bahwa kawasan peruntukan wilayah pertambangan di Kabupaten Bone hanya ada 12 Kecamatan yakni, Kecamatan Sibulue, Ponre, Kajuara, Kahu, Bontocani, Patimpeng, Libureng, Lamuru, Ajangale, Salomekko, Palakka, dan Lappariaja. Sedangkan Kecamatan Dua Boccoe tidak termasuk wilayah tambang.

Aktivitas pertambangan rakyat yang dikelola oleh 3 (tiga) pihak penambang yaitu: Tambolo, H.Patang dan M.Arif memberikan manfaat yang sangat besar bagi pembangunan berbagai sarana dan prasarana. Akan tetapi selain

memberikan manfaat, ada juga beberapa pihak yang merasa di rugikan dan bekerjasama dengan LSM di desa itu mengangkat berita bahwasanya penambangan tersebut menimbulkan dampak kerusakan di wilayah itu, seperti kerusakan jalan akibat muatan truk yang lewat setiap hari melebihi tonase, erosi tepian sungai, irigasi persawahan dan lain-lain.

Akan tetapi kepala desa setempat kurang setuju dan tidak sependapat dengan berbagai dampak yang diberitakan tersebut. Karena sejak dulu sebelum adanya aktivitas pertambangan akses jalan yang ada di daerah itu memang sudah rusak dan mengenai sungai yang terkikis tepiannya, memang dari dulu juga sudah seperti itu sebelum adanya penambangan. Karena desa tersebut merupakan desa yang rawan banjir karena kondisi desanya sebagian besar kontur tanahnya adalah dataran rendah.

Pada tahun 2017 Dengan keberatan warga yang bersangkutan, dan laporan dari beberapa pemuda desa bahwasanya tambang tersebut harus diberhentikan dulu karena tidak memiliki surat izin atau dalam artian illegal. Pada saat itu DPR turun langsung di lokasi tersebut sehingga ke 3 (tiga) pihak tambang di proses dan diberhentikan sementara waktu. Semua alat-alatnya di sita dan bahkan ketiganya sempat di tahan di Polres Bone sampai di selesaikan di pengadilan.

Dengan pembelaan dari kuasa hukum di pengadilan yang mengangkat 3 aspek manfaat untuk di pertimbangkan yaitu, 1) Manfaatnya sangat besar bagi pembangunan infrastruktur berbagai sarana dan prasarana desa, 2) memperbaiki ekonomi bagi pihak tambang dan masyarakat setempat, 3) merekrut banyak tenaga kerja dari desa itu sendiri. Maka setelah diputuskan di pengadilan dan

diterimanya pembelaan tersebut maka tidak lama kemudian, ke 3 (tiga) pihak tambang tersebut kembali beroperasi. Jadi semua sudah jelas bahwa mengapa pertambangan di daerah tersebut merupakan tambang ilegal karena surat izin untuk melegalkan tidak bisa diterbitkan karena wilayah tersebut tidak termasuk daerah tambang.

Kepala Seksi Pertambangan Dinas Perindustrian Kabupaten Bone, Afni mengatakan bahwa pihaknya telah turun ke lapangan untuk memantau aktivitas tambang. Bahkan bukan hanya Kecamatan Dua Boccoe yang mereka datangi, termasuk juga Kecamatan Ajangale dan Kecamatan Tellu Siattinge, dan memberikan surat kepada pemilik tambang ilegal untuk menghentikan aktivitasnya. Tapi beliau mengaku bahwa beliau hanya memonitoring dan menyampaikan temuan. Setelah itu beliau berkoordinasi dengan pihak kepolisian untuk penerbitan tambang ilegal. Karena kewenangan menutup dan menghentikan aktivitas tambang menjadi kewenangan Pemerintah Provinsi Sulawesi Selatan. Beliau pun meminta seluruh pemilik tambang ilegal di Kabupaten Bone untuk mengurus izin.

Dengan demikian, berbagai upaya yang dilakukan oleh pemerintah dan aparat-aparat desa yang ada di Kecamatan Dua Boccoe, khususnya Desa Pakkasalo berupaya mengusulkan, menyampaikan dan menyurat kepada pemerintah kabupaten/kota (bupati) agar memproses perizinannya dan dilakukan peninjauan agar daerah tersebut dimasukkan dalam wilayah tambang tapi sampai saat ini belum ditindak lanjuti karena terhambat oleh Perda kabupaten. Aparat setempat berharap bahwa Perda Kabupaten Bone segera di perbaharui agar

Kecamatan Dua Boccoe, dimasukkan dalam wilayah tambang. Karena lokasi tersebut mempunyai potensi sumber daya alam yang baik, khususnya pasir yang manfaatnya sangat besar bagi pembangunan sarana dan prasarana di daerah itu sendiri dan Kabupaten Bone pada umumnya.

Setelah melakukan wawancara dengan informan tentang penambangan yang ada di daerah tersebut yaitu Desa Pakkasalo, Kecamatan Dua Boccoe Kabupaten Bone dapat dilihat dari uraian wawancara dengan beberapa informan sebagai berikut:

Bapak H.Jamaluddin Sabba,S.H sebagai Kepala Desa Pakkasalo mengatakan bahwa:

*“iya nak, di Desa Pakkasalo ini ada memang penambangan pasir di sungai sejak tahun 2015.Tapi yang mengoperasikan inimasyarakat desa disini. Ada 3 (tiga) lokasina tempati tambang itu dikelola oleh Tambolo, H.Patang, M.Arif. dengan adanya ini pertambangan banyak keuntungan bukan hanya pihak tambang tapi juga semua wargaku yang dipekerjakan. Karena satu tambang itu mempekerjakan kurang lebih 20 orang. Jadi orang Pakkasalo tertampung kurang lebih 60 orang yang teratasi perekonomiannya. Jadi tidak masalah ada penambangan di disini karena bukan hanya memperbaiki ekonomi masyarakat tetapi juga besar sekali dampaknya dalam pembangunan di desa ini. Jadi kalo saya pribadi penambangan ini tidak bisa serta merta diberhentikan karena bagus sekali manfaatnya.”<sup>59</sup>*

Kemudian beliau menambahkan:

*“Saya tidak bisa larang ini tambang, karena saya tidak punya hak untuk itu. Lagian bermanfaat sekali. tapi disini lain kalau liatki aturan undang-undang jelasmu ini illegal karena ini wilayah tidak masuk area tambang sesuai Perda Kabupaten Bone. Jadi illegaki. Mau dibikinkan surat izin tidak bisa juga karena tidak bisa terbit surat izin kalau lokasinya tidak termasuk di wilayah tambang. Jadi susah kalau begini.tidak bisa juga bilang mau langsung diberhentikan, karena dengan adanya ini pertambangan sejahtera wargaku sama pembangunan di desa ini menjadi berkembang. Bukan karena dapatkan juga keuntungan dari tambang ini,tidak ada sama sekali*

---

<sup>59</sup>H.JamaluddinSabba,S.H (54 Tahun), Kepala Desa Pakkasalo, Wawancara, 7 November 2020.



*keuntungan pribadiku. Tapi kan saya sebagai pemerintah (kepala desa) mendukung apapun yang membuat masyarakat saya sejahtera dan kemajuan pembangunan di desaku.selagi tidak merugikan toh. Jadi disiniAda 3 (tiga) manfaatnya ini tambang yaitu: Pembangunan berbagai sarana dan prasarana desa menjadi berkembang, memperbaiki ekonomi warga juga, merekrut banyak tenaga kerja dari desa ini”.*<sup>60</sup>

Adapun tanggapan kepala desa mengenai informasi yang beredar diberitakan mengenai dampak tambang yang ada di desa tersebut:

*“Mengenai dampak yang diberitakan, saya sebagai pemerintah setempat tidak sependapat, mengenai kerusakan jalan. Karena dari dulu memang sebelum ada ini tambang, runtuh memang mi jalanan. Tidak baik memang jalanan disini. Dan mengenai tepian sungai yang terkikis, karena memang dari dulu sungai disini menjadi langganan banjir kalau hujan, karena letak desa ini dataran rendah jadi sering terjadi banjir.akibatnya ini tepian sungai terkikis terus dan semakin meluas. Jadi begitu memangmi keadaannya sebelum ada ini tambang.tidak bisa memang dipungkiri adanya dampak dari pertambangan, mungkin ada. Tapi tidak sepenuhnya bilang dampak dari tambang ini. Ini juga sungai di muara kalau sudah diambil pasirna, terus hujan baru banjir, otomatis tertutupi lagi ini karena pasir dari hulu terseret turun. Jadi tidak adaji dampak signifikan yang terlalu merugikan. Malahan mendatangkan keuntungan”*

Adapun responden kepala seksi pertambangan Dinas Perindustrian Kabupaten Bone, Afni mengatakan bahwa:

*“Kami telah turun ke lokasi untuk memantau aktifitas tambang. Bahkan bukan memonitoring dan menyampaikan temuan. Setelah itu kami koordinasi ke pihak kepolisian untuk penerbitan tambang illegal. Karena kami tidak berwenang untuk menutup dan memberhentikan aktivitas tambang karena itu merupakan kewenangan pemerintah provinsi Sulawesi selatan. Kami hanya hanya kecamatan Dua Boccoe yang di datangi, tapi juga Kecamatan Ajangale dan Tellu Siattinge dan memberikan surat untuk penambang yang illegal. Tapi kami hanya meminta kepada seluruh pemilik tambang illegal di Kabupaten Bone untuk mengurus izin.”*<sup>61</sup>

Respon Kepala Desa mengenai hal tersebut yaitu:

---

<sup>60</sup>H.Jamaluddin Sabba,S.H (54 Tahun), Kepala Desa Pakkasalo, Wawancara, 7 November 2020.

<sup>61</sup>Afni (35 Tahun), Kepala Seksi Pertambangan Dinas Perindustrian Kabupaten Bone, Wawancara, 7 November 2020.



*“Kalau kita mengacu pada peraturan, memang jelas. Tidak perlu dipertanyakan lagi mengenai keillegality, karena sudah jelas illegal. Tapi pemerintah juga tidak boleh menutup mata mengenai ini. Harus memberikan solusi secepatnya. Sudah ini juga ditangani sebelumnya di tahun 2017. Kan ini mulainya beroperasi tahun 2015. Jadi ditahun 2017 ditangani ini karena berhubung ada laporan-laporan dari luar. Jadi sempat juga turun langsung DPR ketempat ini. Dan ini masalah sudah ditangani dari Polres sampainya di pengadilan. Sampai ada putusan pengadilan. Dan tidak bisa untuk memberhentikan karena mengacu pada aspek pemanfaatannya. Ada manfaat besar yang diberikan kepada Desa Pakkasalo ini. Makanya tetap beroperasi sampai sekarang. Saya sebagai kepala desa disini tidak masalah. Tidak bisa serta merta dihentikan. Menunggu mami ini tanggapan dari pemerintah. Karena sudah banyak dilakukan untuk ini tambang, berapa kali ma menyurat bersama kepala desa yang lain di kecamatan ini, tapi sampai sekarang tidak digubris dan seolah pemerintah tidak mengurus dan memperhatikan masalah ini. Kalau untuk menanggulangi dampak tambang jangka panjang. Saya rasa tegakkan saja aturan atau biarkan saja beroperasi. Kecuali tiba-tiba ada dampak buruk yang merugikan sekali baru bisa dihentikan. Tapi kalau untuk sekarang tidak bisa. Dan tunggu-tunggu saja ini Perda diperbaharui dan Kecamatan Dua Bocoe dimasukkan jadi daerah tambang. Supaya tidak dipermasalahkan lagi kedepannya”.*

Adapun responden dari masyarakat setempat yaitu Salman ketika diwawancarai mengenai keberadaan tambang di daerahnya beliau mengatakan bahwa:

*“Betul memang ada ini tambang, bagus karena bagus penghasilan semenjak ada ini tambang karena kerjaki di situ baru lumayan lamami juga. Bagus perekonomian. Tapi sebenarnya dulu pro kontra. Karna ada yang diuntungkan ada juga sebagian kecil yang merasa dirugikan. itupun bukan warga desa ini. Tapi tetangga desa. kayak dilokasinya itu Tambolo ada sedikit warga yang tinggal di desa sebelah marah i karna itu tanahnya semakin sempit i karna terkikis i.gara-gara itu tambang.karena kan itu sungai dekat rumahnya. Saking marahnya itu warga pernah i mappangewang baru na lempari itu pa tambang kalo adai lagi ambil pasir terus na laporkan itu patambang di polisi. Baru ada berita muncul kayak seolah-olah na jelekkan sekali ini yang ambil-ambil pasir pa gara-gara ini katanya na rusak sekali jalanan baru na kasi longsor-longsor ini pinggiran sungai. Padahal tidak begitu sekaliji. Jadi itumi pernah ada DPR yang turun langsung ke sini liat i. jadi ini yang 3 tambang di suruh dulu berhenti.*

*Ditahan i dikantor polisi Baru diproses baru dibawa ke pengadilan. Tapi bebasji dan tidak lama itu, kembalimi lagi ambil pasir”.*<sup>62</sup>

Awal menambahkan bahwa:

*“Mengenai jalanan Kan lamami beroperasi toh jadi itu trek pulang balek angkut pasir dan kayak tambah rusak jalanan. Tapi lama-lama toh ada pemuda desa yang protes karena begitui jalanan. Jadi itu trek yang sering lewat natongkankan pasir ta satu trek untuk itu perbaiki jalanan. Dan bagus-bagus mi juga na lewati setiap hari. dan ada juga uang pembayaran iuran rutin untuk itu mobil trek yang mengangkut pasir. Jadi bagus ji. Diperbaiki mi juga jalanan. Jadi tidak masalahji amanmi sampai sekarang. Harusnya itu pemerintah kabupaten mendukung ini tambang karena sudah banyak manfaat dari kegiatan ini bukan Cuma di sini tapi di seluruh kabupaten Bone”.*<sup>63</sup>

### **C. Perspektif SiyasaSyar’iyyah dalam pertambangan rakyat di Desa Pakkasalo**

#### **Kecamatan Dua BoccoeKab.Bone**

Pertambangan merupakan anugerah yang diberikan oleh Allah SWT kepada seluruh makhluk ciptaan-Nya untuk dimanfaatkan secara baik. Ada sisi positif dan negative dari kegiatan tersebut. Agama Islam adalah agama yang koomprehensif, dengan karakteristik ini islam memperhatikan seluruh kebutuhan hidup manusia dan memiliki aturan-aturan yang berkaitan social kehidupan manusia baik secara individu maupun social. Ajaran-ajaran moral yang terkandung dalam agama islam, itu penting bagi manusia, karena itu berasal dari Allah SWT. Dalam melakukan kegiatan pertambangan, juga perlu adanya perhatian terhadap makhluk hidup disekitar termasuk lingkungan hidup. Bahwa bumi, udara, dan kekayaan alam yang terkandung di dalamnya, termasuk barang tambang , merupakan karunia Allah SWT yang dapat dieksplorasi dan dieksploitasi untuk kepentingan kesejahteraan dan kemaslahatan (*mafsadah*).

---

<sup>62</sup>Salman (28 Tahun), Masyarakat Desa Pakkasalo, Wawancara, 8 November 2020.

<sup>63</sup>Awal Syam (26 Tahun), Masyarakat Desa Pakkasalo, Wawancara, 8 November 2020.

Dalam pandangan hukum Islam barang tambang adalah milik bersama (umum), dengan demikian tiada seorang pun yang berhak menguasainya bahkan memilikinya secara individu. Termasuk dalam hal ini pengelolaan barang tambang tidak boleh dilakukan oleh perorangan (pribadi), karena milik umum maka harus dikelola secara umum yang mana diwakili oleh negara atau pemerintah yang berwenang agar kemanfaatan dari barang tersebut dapat dirasakan oleh umum (masyarakat luas).<sup>64</sup>

Berkenaan dengan pengelola barang tambang, ulama kalangan Malikiyah dalam perkataan mereka yang masyhur, berpendapat bahwa segala sesuatu yang keluar dari perut bumi berupa barang tambang tidak bisa dimiliki dengan mengelolanya, akan tetapi barang tersebut menjadi milik Baitulmal kaum muslimin, yakni milik negara (pemerintah). Negaralah yang seharusnya menguasai barang tambang karena hukum menunjukkan pertimbangan maslahat umum menuntut agar terwujudnya keadilan maka harus dikelola oleh pemerintah dalam suatu negara.<sup>65</sup> Karena dikhawatirkan barang tambang semacam ini ditemukan oleh orang-orang yang jahat dan tidak bertanggung jawab. Jika dibiarkan maka mereka akan membuat kerusakan besar dan kadang kala mereka berebut untuk mendapatkannya yang mengakibatkan pertumpahan darah (saling membunuh). Karena itu harta benda tersebut harus dikumpulkan dibawah

---

<sup>64</sup>Anwar Habibi Siregar, "Pengelolaan Barang Tambang Dalam Hukum Islam dan Hukum Positif" *Jurnal Al-Mazahib*, (Vol 2 No. 2 Desember 2014), h. 389.

<sup>65</sup>Az-Zuhaili, *Al-Fiqh al-Islami wa Adillatuh*, h.2910.

kekuasaan pemerintah yang merupakan wakil dari kaum muslimin, yang pemanfaatannya kembali kepada mereka (umat muslim) untuk kemaslahatan.<sup>66</sup>

Demikian pula apabila ada seorang atau bahkan sekelompok orang dalam suatu perusahaan (korporasi) yang melakukan kegiatan eksplorasi terhadap barang tambang maka mereka tidak boleh memilikinya, akan tetapi seluruhnya adalah milik umum kaum muslimin yang dikuasai dan dikelola oleh pemerintah.

Ibnu Qudamah dalam kitab besarnya Al-Mughni tentang *Ibya'u al-mawat*, mengatakan: Barang-barang tambang yang oleh manusia didambakan hasilnya dan dimanfaatkan tanpa biaya, seperti halnya garam, air, belerang, gas, mumia (semacam obat), petroleum, intan, dan lain-lain yang tidak bisa dihakmilikkan penggarapannya, tidak boleh dipertahankan hak kepemilikannya kepada seseorang sehingga kaum muslimin lainnya terhalang untuk mendapatkannya. Hal ini akan membahayakan, menyulitkan dan merugikan mereka. Karena barang tambang tersebut adalah milik umum, maka harus diberikan kepada negara untuk mengelolanya.<sup>67</sup>

Maksud dari pendapat Ibnu Qudamah, semua barang atau bahan tambang adalah milik orang banyak sekalipun diperoleh dari tanah hak milik khusus. Oleh karena itu, siapa saja yang menemukan barang tambang atau petroleum pada tanah miliknya tidak halal baginya untuk memilikinya secara individu. Barang tambang tersebut menjadi milik umum, maka harus diberikan kepada negara sebagai perwakilan rakyat untuk mengelolanya.

---

<sup>66</sup>Yusuf Qardhawi, *Peran Nilai dan Moral dalam Perekonomian Islam*, alih bahasa: Didin Hafidhuddin dkk, (Jakarta: Robbani Press, 1997), h. 130.

<sup>67</sup> Ibnu Qudamah, Al-Mugni, cet.ke-2, (Kairo: Hajar, 1992 M/1424 H), VIII:155.

Barang tambang pada masa sekarang menurut pertimbangan Jaribah dalam fikih ekonomi Umar bin al-Khathab, memiliki urgensi yang sangat besar bagi perkembangan ekonomi suatu negara, barang tambang telah menjadi kebutuhan primer dalam membangun peradaban, mendirikan industri. Sedangkan diantara karakteristik barang tambang adalah ketergantungannya pada faktor probabilitas (kemungkinan). Maksudnya bahwa upaya pencarian dan penelitian seringkali berdampak pada pengeksplorasian barang tambang dengan jumlah yang sangat besar melebihi dana pengeksplorasiannya. Itu berarti bahwa memberikan kepada individu hak kepemilkannya dan pengeksplorasiannya atau pengelolaannya akan berdampak pada pemusatan kekayaan (monopoli) ditangan mereka secara individu , selanjutnya akan berdampak pada kerancuan proses distribusi dan akan menafikan keadilan bagi semua warga negara pemilik sesungguhnya barang tambang tersebut.<sup>68</sup>

Di antara karateristik barang tambang yang lainnya adalah barang tambang dapat habis dan akan mengalami kelangkaan pada suatu hari. Oleh karena itu, harus ditetapkan langkah-langkah yang efektif tentunya dengan memperhatikan hak-hak generasi yang berikutnya terhadap barang tambang tersebut dan perbaikan lingkungan hidup.

Al-Qur'an sebagai landasan dalam pemeliharaan lingkungan hidup, islam telah mewajibkan para pengikutnya untuk memperhatikan aturan-aturan yang berkaitan dengan lingkungan hidup dan melaksanakan hukum-hukum individu maupun social untuk menjaga, melindungi, dan memelihara lingkungan hidup.

---

<sup>68</sup>Anwar Habibi Siregar, "Pengelolaan Barang Tambang Dalam Hukum Islam dan Hukum Positif" *Jurnal Al-Mazahib*, (Vol 2 No. 2 Desember 2014), h. 391.



Dalam perlindungan lingkungan hidup Allah berfirman dalam (QS. Al-A'raaf [7]: 56)

لَمُحْسِنِينَ مِنَ قَرِيبٍ وَاللَّهُ رَحِيمٌ إِنَّ وَطْئَهُمْ خَوْفًا وَادْعُوهُ إِصْلَحِهَا بَعْدَ الْأَرْضِ فِي تَفْسِدِ وَأَوْلَا



Terjemahannya:

*“Dan janganlah kamu membuat kerusakan di muka bumi, sesudah (Allah) memperbaikinya dan Berdoalah kepada-Nya dengan rasa takut (tidak akan diterima) dan harapan (akan dikabulkan). Sesungguhnya rahmat Allah Amat dekat kepada orang-orang yang berbuat baik” (QS Al A'raaf:56).<sup>69</sup>*

Hal ini sejalan dengan peringatan, bahwa kerusakan sebagai akibat perbuatan manusia, manusia pula yang akan merusaknya. Bahwa manusia sebagai khalifah di bumi ini memiliki amanah dan tanggung jawab untuk memakmurkan bumi seisinya. Hal ini terdapat dalam (QS. Ar-Ruum[30]: 41).

يَرْجِعُونَ لَعَلَّهُمْ يَعْمَلُوا الَّذِي بَعْضٌ لِيُذِيقَهُمُ النَّاسِ آيَاتِي كَسَبَتْ يَمًا وَالْبَحْرِ الْبَرِّ الْفَسَادُ ظَهَرَ



Terjemahannya:

*“Telah nampak kerusakan di darat dan di laut disebabkan karena perbuatan tangan manusia. sudah Allah merasakan kepada mereka sebahagian dari (akibat) perbuatan mereka, agar mereka kembali (ke jalan yang benar)”<sup>70</sup>*

Konsep agama Islam, terhadap perlindungan lingkungannya, dimulai dengan sebuah ilustrasi seorang guru memberikan penjelasan kepada muridnya tentang lingkungan hidup “pohon itu harus dijaga, dilestarikan, tidak boleh ditebang bukan karena memberikan keteduhan kepada kita melainkan harus dihormati sebagai ciptaan Allah SWT”. Berdasarkan Hadis Rasulullah SAW

<sup>69</sup>Kementerian Agama RI, *Al-Qur'an dan Terjemahnya*, h. 157.

<sup>70</sup>Kementerian Agama RI, *Al-Qur'an dan Terjemahnya*, h. 408.



*“Barangsiapa yang menyayangi apa yang ada di bumi maka dia akan disayangi oleh semua yang ada di langit”.*

Lingkungan merupakan salah satu bagian daripada bumi olehnya itu harus dijaga dan dilestarikan sebagai wujud kepedulian untuk mewujudkan rasa cinta dan sayang terhadap ciptaan Allah SWT. Dalam hal ini perilaku moral dalam agama islam, memberi peringatan atas perbuatan ini atau itu terkait lingkungan hidup yang boleh dilakukan.<sup>71</sup>

Dalam perlindungan lingkungan hidup al-Qur’an memberikan konsep *Taskhir* dan *Istikhlaf* sebagai acuan dalam membina interaksi manusia dengan alam. *Taskhir* berarti manusia diberi wewenang untuk menggunakan alam raya guna mencapai tujuan penciptanya sesuai dengan tuntunan ilahi. Adapun *Istikhlaf* berkaitan dengan penugasan Allah kepada manusia sebagai khalifah bumi. Kedua konsep tersebut menahan atau memberi acuan agar manusia tidak berbuat semena-mena apalagi membuat perusakan di muka bumi. Manusia harus bertindak sesuai yang diberikan kepadanya oleh Tuhanyaknikeseimbangan dan keserasian dalam penciptaannya agar tidak terjadi kerusakan.<sup>72</sup>

Penyelenggaraan pengelolaan lingkungan hidup di Indonesia di dasarkan pada asas tanggung jawab negara, asas berkelanjutan dan asas manfaat yang bertujuan untuk mewujudkan pembangunan berkelanjutan yang berwawasan lingkungan hidup dalam rangka pembangunan manusia seutuhnya dan

---

<sup>71</sup>Siti kotijah, “Islam dan Lingkungan Hidup Dibidang Pertambangan” *Jurnal Yuridika*, (Vol 26 No. 2 Mei-Agustus 2011), h.132.

<sup>72</sup>Siti kotijah, “Islam dan Lingkungan Hidup Dibidang Pertambangan” *Jurnal Yuridika*, (Vol 26 No. 2 Mei-Agustus 2011), h. 135.

pembangunan masyarakat Indonesia seluruhnya yang beriman dan bertaqwa kepada Tuhan yang Maha Esa.<sup>73</sup>

Persoalan pengelolaan lingkungan hidup, (hak dan kewajiban) bukan semata-mata menjadi tanggung jawab pemerintah. Keterlibatan (peran serta) pihak swasta dan masyarakat juga sangat penting artinya dalam melaksanakan kebijaksanaan pengelolaan lingkungan hidup. Sebab setiap orang dalam hal ini mempunyai hak dan kewajiban berperan serta yang sama dalam rangka pengelolaan lingkungan hidup.<sup>74</sup> Oleh karena itu, dalam diri masyarakat harus tumbuh suatu kesadaran akan keberadaannya sehingga timbul hasrat untuk turut serta bersama pemerintah dalam membangun negara.

Terhadap masalah ini, ada pertanyaan di masyarakat mengenai hukum pertambangan dalam islam dan praktek pertambangan yang merusak lingkungan. Maka dari itu MUI menetapkan Komisi Fatwa Majelis Ulama Indonesia (MUI) Nomor 22 Tahun 2011 Tentang Pertambangan Ramah Lingkungan.

Dalam firman Allah SWT (QS. Al-Hajj [22]: 65)

ض عَلَى تَقَعُ أَنْ السَّمَاءَ وَيُمْسِكُ بِأَمْرِهِ الْبَحْرَ فِي تَجْرِي وَالْفُلُكَ الْأَرْضِ فِي مَا لَكُمْ سَخَّرَ اللَّهُ أَنْ تَرَأَهُمْ  
رَحِيمٌ لِرءُوفٍ بِالنَّاسِ اللَّهُ إِنْ بِإِذْنِهِ إِلَّا الْأَرْضُ

Terjemahannya:

*“Tidakkah engkau memperhatikan bahwa Allah menundukkan bagimu (manusia) apa yang ada di bumi dan kapal yang berlavar di lautan dengan perintah-Nya. Dan dia menahan (benda-benda) langit agar tidak jatuh ke*

---

<sup>73</sup> Ashabul Kahpi, "Peran Serta Masyarakat Dalam Pengelolaan Lingkungan Hidup," *Jurnal Jurisprudentie Universitas Islam Negeri Alauddin Makassar*, (Vol. 2 No. 2, Desember 2015), h.42.

<sup>74</sup> Ashabul Kahpi, "Peran Serta Masyarakat Dalam Pengelolaan Lingkungan Hidup," *Jurnal Jurisprudentie Universitas Islam Negeri Alauddin Makassar*, (Vol. 2 No. 2, Desember 2015), h. 43.

*bumi, melainkan dengan izin-Nya? Sungguh, Allah maha penyayang kepada manusia”.*<sup>75</sup>

Ketentuan Hukum dalam Komisi Fatwa Majelis Ulama Indonesia (MUI) yaitu:<sup>76</sup>

1. Pertambangan boleh dilakukan sepanjang kepentingan kemaslahatan umum, tidak mendatangkan kerusakan, dan ramah lingkungan.
2. Pelaksanaan persyaratan sebagai acuan angka satu harus memenuhi persyaratan;
3. Harus sesuai dengan perencanaan tata ruang dan perizinan yang berkeadilan;
4. Harus dilakukan studi kelayakan yang melibatkan masyarakat pemangku kepentingan (stakeholders);
5. Pelaksanaannya harus ramah lingkungan (greenmining);
6. Tidak menimbulkan kerusakan dan pencemaran lingkungan serta perlu mengawasi (monitoring) berkelanjutan;
7. Melakukan reklamasi, restorasi, dan rehabilitasi pascapertambangan;
8. Penggunaan hasil tambang harus mendukung ketahanan nasional dan pewujudan kesejahteraan masyarakat sesuai dengan amanat UUD;
9. Memperhatikan tataguna lahan dan kedaulatan teritorial;
- 10,11,12,13,14,15,16,dsb

---

<sup>75</sup>Kementerian Agama RI, *Al-Qur'an dan Terjemahnya*, h. 307.

<sup>76</sup>Fatwa Majelis Ulama Indonesia Nomor 22 Tahun 2011 Tentang Pertambangan Ramah Lingkungan.

17. Kegiatan pertambangan yang tidak sesuai dengan syarat-syarat angka 2 dan angka 3 serta tidak mendatangkan kesejahteraan bagi masyarakat sekitar, hukumnya haram.
18. Dalam hal pertambangan yang menimbulkan dampak buruk bencana angka 3, penambang wajib melakukan perbaikan dalam rangka menjamin kesejahteraan masyarakat dan kelestarian lingkungan hidup.
19. Menaati seluruh ketentuan peraturan perundang-undangan untuk mewujudkan pertambangan ramah lingkungan hukumnya wajib.

Adapun dalam hal rekomendasi Pemerintah Daerah yaitu:<sup>77</sup>

1. Agar memberikan izin pertambangan yang menadi kewenangannya harus sesuai dengan ketentuan peraturan perundang-undangan, baik yang terkait dengan tata ruang wilayah maupun tata lahan serta harus memperhatikan daya dukung dan daya tampung lingkungan.
2. Agar meningkatkan pengawasan dan pengawasan pelaksanaan reklamasi lahan pasca pertambangan dengan melibatkan masyarakat.
3. Agar pengawasan mengawasi secara efektif terhadap konsistensi kegiatan pertambangan agar tidak menimbulkan dampak bagi kelangsungan lingkungan hidup.
4. Agar tidak memberikan izin monopoli kepada pertambangan pihak tertentu.

Adapun ketentuan dalam tokoh agama yaitu:

---

<sup>77</sup>Fatwa Majelis Ulama Indonesia Nomor 22 Tahun 2011 Tentang Pertambangan Ramah Lingkungan.

1. Mengembangkan pemahaman dan pengalaman agama dalam aspek perlindungan dan pengelolaan lingkungan hidup dan sumber daya alam untuk mewujudkan kemaslahatan.
2. Memberikan panduan guna mewujudkan kesadaran masyarakat dalam pemeliharaan lingkungan hidup.
3. Berperan serta dalam mewujudkan kesejahteraan masyarakat dan mencegah kerusakan lingkungan hidup akibat tindakan pengarah dan pencegahan melalui dakwah yang bijaksana terhadap kebijakan dan pemangku kepentingan.



## **BAB V**

### **PENUTUP**

#### ***A. Kesimpulan***

1. Pertambangan rakyat di Desa Pakkasalo Kecamatan Dua Boccoe Kabupaten Bone, beroperasi sejak tahun 2015 sampai sekarang merupakan illegal karena tidak mengantongi izin. Dalam rangka pelaksanaan ketentuan UU Nomor 3 tahun 2020 tentang perubahan atas UU Nomor 4 tahun 2009 tentang Pertambangan Mineral dan Batubara (Minerba) bahwa IPR, IUP OP khusus pengangkutan dan penjualan, IUPJ, dan IUP untuk penjualan yang telah diterbitkan sebelum berlakunya UU Minerba yang masih berlaku, kepada Menteri Energi dan Sumber Daya Mineral dan wajib menyerahkan dokumen dalam jangka waktu paling lambat 2 (dua) tahun sejak Undang-Undang ini berlaku. Berbagai upaya yang dilakukan oleh aparat pemerintah setempat mengusulkan untuk melegalkan lokasi tersebut akan tetapi sampai sekarang belum diproses.
2. Dalam konsep *Siyasah Syar'iyah* Pertambangan dilakukan harus sesuai prinsip syariat, Ulama Malikiyah berpendapat bahwa negaralah yang seharusnya menguasai barang tambang karena hukum menunjukkan pertimbangan maslahat umum menuntut agar lebih terwujudnya keadilan menyeluruh maka harus dikelola oleh pemerintah dalam suatu negara. dalam perlindungan lingkungan hidup al-Qur'an memberikan konsep *Taskhir* dan *Istikhlaf* sebagai acuan



dalam membina interaksi manusia dengan alam, agar tidak membuat kerusakan di muka bumi.

### ***B. Implikasi Penelitian***

1. Pelaksanaan UU Nomor 3 tahun 2020 perubahan atas UU Nomor 4 tahun 2009 tentang Minerba mengenai kewenangan pemerintah dalam urusan pertambangan mineral dan batubara, dalam hal ini pemerintah daerah provinsi/pusat dan pemerintah daerah kabupaten/kota harus lebih bekerja sama dalam mengurus masalah pertambangan. Agar supaya tidak terjadi tumpang tindih dari beberapa masalah serta kewenangan dalam pengelolaannya. Sehingga masalah yang ada cepat ditangani khususnya mengenai pemberian izin kepada pihak penambang. Dan lebih memperhatikan daerah yang mempunyai potensi sumber daya alam untuk dimanfaatkan sebagaimana mestinya.
2. Apabila Perda kabupaten belum ada perubahan, disamping berjalannya pemanfaatan sumber daya yang ada di lokasi tersebut yang sangat dibutuhkan, maka harusnya pemerintah kabupaten membuat peraturan bupati untuk melegalkan kegiatan pertambangan yang ada agar beroperasi sesuai aturan dan tidak melanggar AMDAL serta tata kota. Karena mempunyai potensi yang baik khususnya pasir yang sangat bermanfaat untuk kemajuan pembangunan sarana dan prasarana di Kabupaten Bone.

## DAFTAR PUSTAKA

- Arba, H.M. *Hukum Agraria Indonesia*. Jakarta Timur: Sinar Grafika, 2017.
- Chuzaimah, Iwan. *Metodologi Studi Islam*. Jakarta: Prenadamedia Group, 2018.
- Djazuli, A. *Fiqh Siyasah*. Jakarta: Kencana Prenada Media Group, 2003.
- Fahrudin. *Pengelolaan Limbah Pertambangan Secara Biologis*. Makassar: Celebes Media Perkasa, 2018.
- Habibi Anwar, Siregar. "Pengelolaan Barang Tambang Dalam Hukum Islam dan Hukum Positif". *Jurnal Al-Mazahib*, (Vol 2 No.2 Desember 2014)
- Hayati, Tri. *Era Baru Hukum Pertambangan di Bawah Rezim UU No 4 Tahun 2009*. Jakarta: Yayasan Pustaka Obor Indonesia, 2015.
- Isnaeni, Diyan. "Implikasi Yuridis Kewenangan Pemerintah Daerah Dalam Pemberian Ijin Usaha pertambangan Menurut Undang-Undang Nomor 32 Tahun 2014". *Jurnalyurispruden*, (Vol 1 No. 1 Januari 2018)
- Iqbal, Muhammad. *Fiqh Siyasah Kontekstualisasi Doktrin Politik Islam*. Jakarta: Prenada Media Group, 2014.

- Kahpi, Ashabul. "Peran Serta Masyarakat Dalam Pengelolaan Lingkungan Hidup", *Jurnal Jurisprudentie Universitas Islam Negeri Alauddin Makassar*, (Vol. 2 No. 2, Desember 2015).
- Kotijah, Siti. "Islam dan Lingkungan Hidup Dibidang Pertambangan" *JurnalYuridika*, (Vol 26 No. 2 Mei-Agustus 2011)
- Marzuki, Peter Mahmud. *Penelitian Hukum Edisi Revisi*. Jakarta: Prenada Media Group, 2016.
- Muljadi Arief. *Landasan dan Prinsip Hukum Otonomi Daerah dalam Negara Kesatuan RI*. Jakarta: Prestasi Pustaka Publisher, 2005.
- Okka Meggy, Hadi Miharja dkk. *Implikasi Hukum Terkait Pertambangan Rakyat Dalam Bidang Minerba di Indonesia*. Privat Law edisi, 07 Januari-Juni 2015.
- Qardhawi, Yusuf. *Peran Nilai dan Moral Dalam Perekonomian Islam*, alih bahasa: Didin Hafidhuddin dkk. Jakarta: Robbani Press, 1997.
- Raharjo Mudia. *Trigulasi dalam Penelitian Kualitatif, Situs Resmi Uin Malang*. <http://www.uin-Malang.ac.id/r/101001/trigulasi-dalam-penelitian-kualitatif.html>1. Diakses pada 25 November 2019.
- Salim HS. *Hukum Pertambangan di Indonesia*. Jakarta: Rajawali Pers, 2004.

Salim Agus, Andi Gadjong. *Pemerintahan Daerah Kajian Politik Dan Hukum*. Jakarta: Ghalia Indonesia, 2004.

Satriawan, Iwan & Khoiriah, Siti. *Ilmu Negara*. Jakarta: Rajawali Press, 2016.

Setiawan, Irfan. *Handbook Pemerintahan Daerah*. Yogyakarta: Penerbit WR, 2015.

Situs Resmi Unismuh <http://journal.unismuh.ac.id/indeks.php/kolaborasi> Kolaborasi: *Jurnal Administrasi Publik*, Desember 2017

Subagyo, Nur Aini Masruroh, dkk. *Akuntansi Manajemen Berbasis Desain*. Yogyakarta: Gajah Mada University Press, 2018.

Subarman, Munir. *Hukum Islam dan Ketatanegaraan*. Jakarta: Badan Litbang & Diklat Kementerian Agama RI, 2012.

Sudrajat, Nandang. *Teori dan Praktik Pertambangan Indonesia*. Yogyakarta: Penerbit Medpress Digital, 2013.

Sukanti Arief, Hutagalung dan Markus Gunawan. *Kewenangan Pemerintah di Bidang Pertanahan*. Jakarta: PT. Raja Grafindo Persada, 2008.

Sulistiyani Eka, Lestari. "Kewenangan Pemerintah Kabupaten/Kota Dalam Penerbitan Ijin Usaha Pertambangan Menurut UU

*Nomor 32 Tahun 2014 tentang Pemerintah Daerah*”, Skripsi  
(Surabaya DIH Program Pasca Sarjana UNTAG Surabaya).

Sunarno, Siswanto. *Hukum Pemerintahan Daerah di Indonesia*. Jakarta:  
Sinar Grafika, 2006.

Supramono, Gatot. *Hukum Pertambangan Mineral dan Batubaru di  
Indonesia*, 2012.

Syekhul Ibnu, Taimiyah. *As Siyasa, as  
Syar'iyah fii Islahirraiwarra'iyah Tahqiq Basyir Mahmud Uyun*.  
Riyadi: Maktabah alMuyyad, 1993.

Tutik Triwulan, Titik. *Pengantar Hukum Tata Usaha Negara Indonesia*.  
Jakarta: Prestasi Pustaka Publisher, 2010.

Ulinuha, Nila. *Pengaturan Pertambangan Bahan Galian Golongan C di  
Wilayah Sungai Bladak Kabupaten Blitar. Skripsi* (Tulungagung:  
2019)

Universitas Islam Negeri Alauddin Makassar, *Pedoman Penulisan Karya  
Ilmiah: Makalah, Skripsi, Disertasi, Laporan Penelitian*

Utrecht, E. *Pengantar Hukum Administrasi Negara Indonesia*. Jakarta:  
Ichtiar Baru, 1990.

Wahid, Yunus. *Pengantar Hukum Lingkungan*. Jakarta Timur:  
Prenadamedia Group, 2018

Zuhaily, Wahbah. *Ushul Fiqh*. Jakarta: Radar Jaya Pratama, 1997.



UNIVERSITAS ISLAM NEGERI  
**ALAUDDIN**  
M A K A S S A R



## LAMPIRAN-LAMPIRAN



Gambar 1.1 Penelitian mewawancarai warga **Desa Pakkasalo Kecamatan Dua Boccoe Kabupaten Bone**



Gambar 1.2 Penelitian mewawancarai Kepala Desa Pakkasalo **Desa Pakkasalo Kecamatan Dua Boccoe Kabupaten Bone**



Gambar 1.3 Penelitian Melakukan Observasi Jalanan Desa Pakkasalo  
Kecamatan Dua Boccoe Kabupaten Bone



Gambar 1.4 Penelitian Melakukan Observasi di Lokasi Pertambangan Desa  
Pakkasalo Kecamatan Dua Boccoe Kabupaten Bone





Gambar 1.5 Penelitian Melakukan Observasi Sungai Desa Pakkasalo Kecamatan Dua Boccoe Kabupaten Bone



Gambar 1.6 Wawancara Online Pemuda Desa Pakkasalo Kecamatan Dua Boccoe Kabupaten bone



Gambar 1.7 Wawancara Online Pemuda Desa Pakkasalo Kecamatan Dua Boccoe Kabupaten Bone

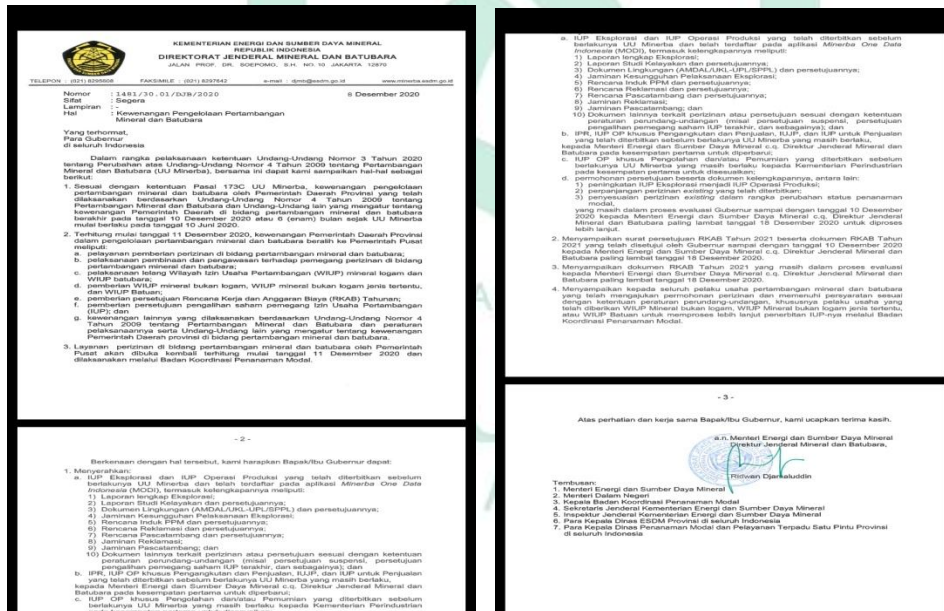

Gambar 1.8 Pelaksanaan Ketentuan UU Nomor 3 Tahun 2020 tentang Perubahan UU Nomor 4 Tahun 2009 tentang Pertambangan Mineral dan Batubara (UU Minerba)



Gambar 1.9 Wawancara Online Pemuda Desa Pakkasalo Kecamatan Dua Bocoe Kabupaten Bone





## DAFTAR RIWAYAT HIDUP

Penulis skripsi berjudul, “PERAN PEMERINTAH DAERAH DALAM PERTAMBANGAN RAKYAT DI DESA PAKKASALO KEC.DUA BOCCOE KAB.BONE (Perspektif *Siyasah Syar’iyyah*)” bernama Ayu Qonitah, anak pertama dari empat bersaudarah yang terlahir dengan cinta dari seorang Ayah bernama Muhipuddin dan Ibu Hj.Irnawati, Lahir di Salotimpoe pada tanggal 23 April 1999 yang berasal dari Desa Massenreng Pulu (Maspul) Kecamatan Sibulue Kabupaten Bone Provinsi Sulawesi Selatan.

Penulis memulai pendidikan pertamanya di Taman kanak-kanak (TK) Pertiwi Maspul (2004), kemudian lanjut sekolah dasar di SDN 230 Massenreng Pulu (Maspul) pada tahun (2004-2010), dan lanjut di salah satu sekolah menengah pertama yaitu SMPN 1 Cina (2010-2013), dan kemudian melanjutkan pendidikan sekolah menengah atas SMAN 2 Watampone sekarang menjadi SMAN 3 Watampone (2013-2016) dan masuk di Perguruan Tinggi yaitu Universitas Islam Negeri Alauddin Makassar (2016).

Adapun pengalaman Organisasi yaitu IPPS (Ikatan Penggiat Peradilan Semu) UIN Alauddin Makassar tahun 2016, Pergerakan Mahasiswa Islam Indonesia (PMII) mengikuti basic training pada tahun 2016, dan Organisasi Daerah (Organda) DPK Latenriruwa pada tahun 2016.

Motto penulis tidak apa-apa pelan yang penting terus jalan, tidak usah buru-buru kita selesaikan satu-satu karena hidup bukanlah perlombaan melainkan perjalanan yang harus dinikmati. Nikmatilah setiap perjalanan dalam berproses setelah apapun yang kamu rasakan saat ini tolong ingat kedua orang tuamu yang selalu menanti keberhasilan dari perjalanan sang anak. Perihal penyelesaian bukan masalah tepat waktunya, tapi diwaktu yang tepat yang disediakan oleh Allah SWT.