

**IMPLEMENTASI MAQASIDH SYARIAH DALAM PENGUATAN
CORPORATE SOCIAL RESPONSIBILITY PADA PT. BANK
SYARI'AH INDONESIA KCP POLEWALI MANDAR**



SKRIPSI

Diajukan Untuk Memenuhi Salah Satu Syarat Gelar Sarjana Akuntansi
Jurusan Akuntansi Fakultas Ekonomi dan Bisnis Islam
UIN Alauddin Makassar

Oleh :

SALSYA DWI AMELYA SYAM

90400116067

**JURUSAN AKUNTANSI
FAKULTAS EKONOMI DAN BISNIS ISLAM
UNIVERSITAS ISLAM NEGERI ALAUDDIN MAKASSAR**

PERNYATAAN KEASLIAN SKRIPSI

Mahasiswa yang bertanda tangan dibawah ini:

Nama : Salsya Dwi Amelya Syam

NIM : 90400116067

Tempat/Tgl.Lahir : Tinambung, 13 Agustus 1998

Jur/Prodi/Konsentrasi : Akuntansi

Fakultas/Program : Ekonomi dan Bisnis Islam

Judul : Implementasi Maqasidh Syariah Dalam Penguatan
Corporate Social Responsibility Pada Pt. Bank Syari'ah
Indonesia Kcp Polewali Mandar

Menyatakan dengan sesungguhnya dan penuh kesadaran bahwa skripsi ini benar adalah hasil karya sendiri. Jika dikemudian hari terbukti bahwa ini merupakan duplikasi, tiruan, plagiat, atau dibuat orang lain, sebagian atau seluruhnya, maka skripsi dan gelar yang diperoleh karenanya batal demi hukum.

UNIVERSITAS ISLAM NEGERI

Samata-Gowa, 24 Desember 2021

ALAUDDIN
MAKASSA

Penyusun,

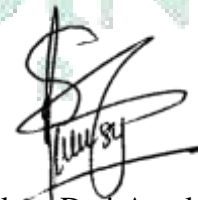

Salsya Dwi Amelya. Syam
90400116067

PENGESAHAN SKRIPSI



KEMENTERIAN AGAMA
UNIVERSITAS ISLAM NEGERI ALAUDDIN MAKASSAR
FAKULTAS EKONOMI DAN BISNIS ISLAM
Kampus I : Jl. Sultan Alauddin No. 63 Makassar ■ (0411) 864924, Fax. 864923
Kampus II : Jl. H.M. Yasin Limpe Romangpolong - Gowa . ■ 424835, Fax424836

PENGESAHAN SKRIPSI

Skripsi yang berjudul **"Implementasi Maqasidh Syariah dalam Penguatan Corporate Social Responsibility pada PT. Bank Syariah Indonesia KCP Polewali Mandar"** yang disusun oleh **SALSYA DWI AMELYA. SYAM, NIM 90400116067**, Mahasiswa Jurusan Akuntansi Fakultas Ekonomi dan Bisnis Islam UIN Alauddin Makassar, telah diuji dan dipertahankan dalam sidang munaqasyah yang diselenggarakan pada tanggal 16 Agustus 2021 bertepatan dengan 7 Muharram 1443 H, dan dinyatakan telah dapat diterima sebagai salah satu syarat untuk memperoleh gelar Sarjana Akuntansi pada Fakultas Ekonomi dan Bisnis Islam.

Samata-Gowa, 24 Desember 2021
20 Jumadil Awal 1443 H

DEWAN PENGUJI

Ketua	: Prof. Dr. H. Abustani Ilyas, M.Ag.	(.....)
Sekretaris	: Dr. Muh. Wahyuddin Abdullah, SE., M.Si., Ak.	(.....)
Penguji I	: Dr. Jamaluddin M, SE., M.Si.	(.....)
Penguji II	: Mustafa Umar, S. Ag., M. Ag	(.....)
Pembimbing I	: Dr. Saiful Muchlis, SE., M.SA., Ak. CA	(.....)
Pembimbing II	: Suhartono, SE., M.Si., Ak	(.....)

Diketahui Oleh:
Dekan Fakultas Ekonomi dan Bisnis Islam
Universitas Islam Negeri Alauddin Makassar



Prof. Dr. H. Abustani Ilyas, M.Ag.
NIM 10661130 199303 1 003

KATA PENGANTAR

Alhamdulillah Robbil „Aalamiin, puji syukur penulis panjatkan hanya kepada Allah SWT yang telah memberikan kesehatan, kesabaran, kekuatan, rahmat dan inayahnya serta ilmu pengetahuan. Atas perkenan-Mu jualah sehingga penulis dapat menyelesaikan skripsi ini dengan baik. Sholawat serta salam “Allahumma Sholli „ala Sayyidinaa Muhammad Wa“ala Aali Sayyidina Muhammad” juga penulis sampaikan kepada junjungan kita Nabi Muhammad SAW beserta sahabat-sahabatnya.

Skripsi dengan judul “Implementasi *Maqasidh Syariah* dalam Penguatan *Corporate Social Responsibility* pada PT. Bank Syari’ah Indonesia KCP Polewali Mandar” yang penulis hadirkan sebagai salah satu prasyarat untuk menyelesaikan studi S1 untuk memperoleh gelar Sarjana Akuntansi di Universitas Islam Negeri Alauddin Makassar.

Penulis menyadari bahwa penyusunan skripsi ini bukanlah hal yang mudah. Ada banyak rintangan, hambatan, dan perjalanan yang berliku. Hanya dengan ketekunan, semangat dan kerja keraslah yang menjadi motivasi penulis dalam menyelesaikan segala proses tersebut serta karena adanya berbagai bantuan moril dan materil dari berbagai pihak yang telah membantu memudahkan langkah penulis dalam penyusunan skripsi ini. Oleh karena itu perkenankanlah penulis menghanturkan terima kasih dan penghargaan yang setinggi-tingginya terkhusus kepada kedua orang tuaku tercinta Syamsul Alam dan Salma Mustafa yang doanya mengalir deras dan upaya tiada henti yang diperuntukkan untuk kesuksesan dunia dan akhirat anak-anaknya. Kepada Saudaraku Muh. Rory

Prayogi Syam dan yang lainnya, saya ucapkan terima kasih karena telah memberikan dukungan dan motivasi dalam penyelesaian skripsi.

Selain itu, penulis juga mengucapkan terima kasih kepada berbagai pihak, diantaranya:

1. Bapak Prof. Drs. Hamdan Juhannis, M.A., Ph.D selaku Rektor beserta Wakil Rektor I, II, III dan IV Universitas Islam Negeri (UIN) Alauddin Makassar.
2. Bapak Prof. Dr. H. Abustani Ilyas M.Ag. selaku Dekan beserta Wakil Dekan I, II, dan III Fakultas Ekonomi dan Bisnis Islam Universitas Islam Negeri (UIN) Alauddin Makassar.
3. Bapak Memen Suwandi, SE., M.Si. selaku Ketua Jurusan Akuntansi Universitas Islam Negeri (UIN) Alauddin Makassar yang sekaligus penguji Komprensif Akuntansi Keuangan.
4. Ibu Dr. Lince Bulutodding, S.E., M.Si., Ak. selaku Sekretaris Jurusan Akuntansi Universitas Islam Negeri (UIN) Alauddin Makassar.
5. Bapak Dr. Saiful Muchlis, SE., M.SA.,Ak.,CA. selaku dosen pembimbing I yang senantiasa bersabar dalam memberikan bimbingan, arahan, serta motivasi bagi penulis dalam menyusun dan menyelesaikan skripsi ini.
6. Bapak SuharTono, SE., M. Si. Ak. selaku pembimbing II yang senantiasa bersabar dalam memberikan bimbingan, arahan, serta

motivasi bagi penulis dalam menyusun dan menyelesaikan skripsi ini.

7. Bapak Jamaluddin M., SE., M.SI. selaku munaqisy (penguji) I atas segala saran dan kritik yang membangun untuk peneliti.
8. Bapak Mustafa Umar, S. Ag., M.Ag. selaku munaqisy (penguji) II atas segala saran dan koreksi yang sangat bermanfaat bagi peneliti.
9. Segenap dosen Fakultas Ekonomi dan Bisnis Islam Universitas Islam Negeri Alauddin Makassar yang telah banyak memberikan bekal ilmu yang bermanfaat selama penulis menjalani perkuliahan.
10. Seluruh staf akademik dan tata usaha Fakultas Ekonomi dan Bisnis Islam Universitas Islam Negeri Alauddin Makassar.
11. Pihak PT. Bank Syariah Indonesia KCP Polewali Mandar yang telah mengizinkan saya melakukan penelitian.
12. Kepada orang-orang terdekatku, Nur Ardia Waris, Saneab, Nur Alfiah Tahir, Nurul Izzah, Indah Puspa Nuralam, Reski Amaliah, Wahyudi Jasman, Arif Salam, Achdiat, Nur Indah Sari, Nurul Aisyah, Munadirah, Indra Sari Dewi, Yusniati, dan Rahmah F Awaliah, yang selalu ada dan selalu saling melengkapi dalam menjalani hidup termasuk menyelesaikan skripsi ini.
13. Kepada manusia-manusia baik, Murtina, Nuraenun Fitri dan Liana Amalia dan juga Yuliana Sari yang selalu diributkan dengan notif dari pesan-pesanku seputar penyusunan skripsi.

14. Keluarga besar Akuntansi B 2016 serta Saudara-saudari akuntansi 2016 yang telah menjadi keluarga selama empat tahun dan sampai seumur hidup.
15. Teman-teman SPARTAN dan COASTER yang memberikan warna dan semangat selama masa perkuliahan.
16. Dan semua pihak yang tidak bisa saya sebutkan satu persatu, terima kasih banyak atas do'a dan dukungannya selama ini. Semoga kita semua senantiasa berada dalam limpahan rahmat-Nya.

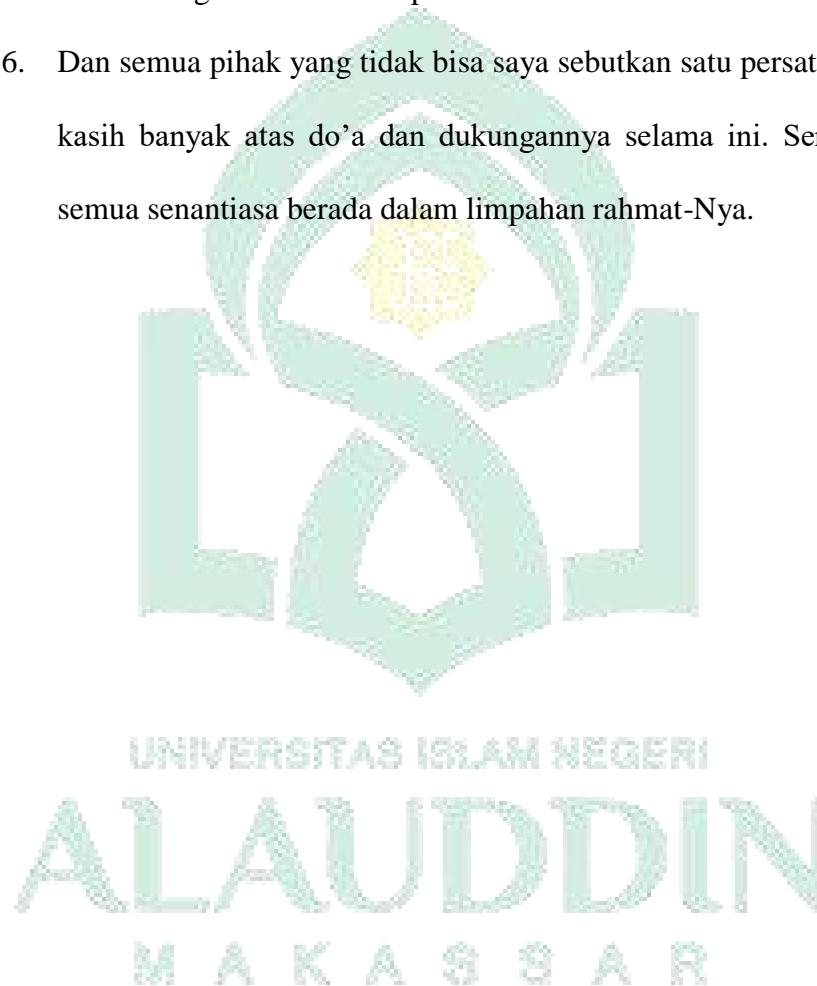

DAFTAR ISI

PERNYATAAN KEASLIAN SKRIPSI	ii
PENGESAHAN SKRIPSI	iii
KATA PENGANTAR	iv
DAFTAR ISI	viii
DAFTAR TABEL	x
DAFTAR GAMBAR	xi
ABSTRAK	xii
BAB I	1
PENDAHULUAN	1
A. Latar Belakang	1
B. Rumusan Masalah	9
C. Fokus dan Deksripsi Fokus Penelitian	10
D. Penelitian Terdahulu	11
E. Kebaruan (Novelty) Penelitian.....	15
F. Tujuan Penelitian.....	16
G. Manfaat Penelitian.....	16
BAB II TINJAUAN TEORETIS	19
A. Teori Legitimasi (<i>Legitimacy Theory</i>)	19
B. Syariah Enterprise Theory (Set).....	20
C. Maqasidh Syariah	21
D. Corporate Social Responsibility	24
E. Maqasidh Syariah dalam Penguatan Corporate Social Responsibility	26
F. Rerangka Pikir.....	29
BAB III METODE PENELITIAN	31
A. Jenis dan Pendekatan Penelitian.....	31
B. Lokasi Penelitian	33

C. Jenis dan Sumber Data Penelitian	33
D. Metode Pengumpulan Data	34
E. Instrumen Penelitian.....	36
F. Teknik Analisis Data.....	38
G. <i>Maqasidh Syariah</i> sebagai Alat Analisis Data.....	40
H. Pengujian Keabsahan Data.....	41
BAB IV	44
HASIL PEMBAHASAN.....	44
A. Gambaran Umum Perusahaan.....	44
1. Sejarah Singkat Perusahaan	44
2. Visi dan Misi	45
3. Struktur Organisasi Perusahaan dan Jumlah Tenaga Kerja	46
B. Hasil dan Pembahasan.....	51
1. Pelaksanaan tanggung jawab social bagi masyarakat dan lingkungan sekitarnya 51	
2. Aktualisasi <i>Maqasidh Syari'ah</i> dalam Pelaksanaan <i>Corporate Social Responsibility</i> pada PT. Bank Syari'ah Indonesia	60
3. <i>Maqasidh Syari'ah</i> dalam Penguatan <i>Corporate Social Responsibility</i>	71
BAB V.....	74
PENUTUP.....	74
A. Kesimpulan.....	74
B. Keterbatasan	75
C. Saran 75	
DAFTAR PUSTAKA.....	77
LAMPIRAN.....	82

DAFTAR TABEL

Table 1.1 Fokus Penelitian dan Deskripsi Fokus	11
Table 1.2 Penelitian Terdahulu	12
Table 3.1 Informan Penelitian.....	33
Table 4.1 Pelaksanaan Tanggung Jawab Sosial bagi Masyarakat dan Lingkungan	59
Table 4.2 Implementasi Maqasidh Syariah dalam Pelaksanaan CSR.....	69
Table 4.3 Maqasidh Syariah dalam Penguatan CSR.....	73



DAFTAR GAMBAR

Gambar 2.1 Rerangka Pikir.....	30
Gambar 3.1 Metode Analisis Data.....	40
Gambar 3.3 Alat Analisis Data	41
Gambar 4.1 Struktur Organisasi PT. Bank Syariah KCP Polewali Mandar	47



ABSTRAK

Nama : Salsya Dwi Amelya Syam

NIM/Jurusan : 90400116067/Akuntansi

Judul : **Impelementasi *Maqasidh Syariah* dalam Penguatan**

***Corporate Social Responsibility* pada PT. Bank Syariah**

Indonesia KCP Polewali Mandar

Tujuan penelitian ini untuk mengkaji bagaimana penerapan *Maqasidh Syariah* untuk mewujudkan penguatan *Corporate Social Responsibility*. Melihat seberapa jauh Bank Syariah peduli dan terlibat dalam kehidupan sosial, baik hubungan Bank Syariah dengan pegawai maupun hubungan Bank Syariah dengan masyarakat sekitar.

Penelitian ini ialah penelitian kualitatif dengan pendekatan fenomenologi interpretif untuk memahami sejauh mana implementasi *Maqasidh Syariah* dalam pelaksanaan *Corporate Social Responsibility*. Data diperoleh dari wawancara dan *internet searching*.

Hasil penelitian menunjukkan bahwa penerapan *Maqasidh Syariah* dengan lima perlindungan yaitu : Perlindungan Agama (*Hifz Al-Din*), Perlindungan Akal (*Hifz Al-Aql*), Perlindungan Jiwa (*Hifz Al-Nafs*), Perlindungan Harta (*Hifz Al-Mal*), dan Perlindungan Keturunan (*Hifz Al-Nasb*) belum sepenuhnya menjamah setiap indikator yang ada dalam *Corporate Social Responsibility* dikarenakan baru efektifnya PT. Bank Syariah Indonesia beroperasi bulan Februari lalu. Namun *Maqasidh Syariah* dapat menguatkan pelaksanaan *Corporate Social Responsibility*.

Kata Kunci: *Maqasidh Syariah, Corporate Social Responsibility*

BAB I

PENDAHULUAN

A. Latar Belakang

Isu dan permasalahan lingkungan semakin meruak ke permukaan. Hal tersebut tidak bisa dipisahkan dari aktivitas manusia. Aktivitas manusia yang beraneka ragam, dari yang terkecil hingga terbesar, dari yang disengaja ataupun tidak, akan selalu memberi *impact* bagi lingkungan disekitarnya. Pengaruh yang muncul akibat aktivitas manusia inilah yang seharusnya menjadi tanggung jawab kita bersama selaku manusia terhadap lingkungan sekitar, bukan hanya tanggung jawab pemerintah. Manusia menjadi berperan dalam menjaga kualitas hidup bermasyarakat serta mengambil andil dalam mewujudkan kesejahteraan sosial (Kurnia dkk., 2019).

Laju pembangunan ekonomi yang semakin pesat tentunya membuat persaingan bisnis semakin ketat pula. Sementara itu, permasalahan-permasalahan dalam suatu perusahaan juga semakin kompleks, sehingga perusahaan tidak hanya membutuhkan faktor finansial saja melainkan faktor-faktor yang lain juga ikut berpengaruh. Saat ini, keberlanjutan perusahaan (*Corporate Sustainability*) dan *Corporate Social Responsibility (CSR)* merupakan bagian integral dari bisnis modern. Hal ini diilustrasikan oleh laporan keberlanjutan tahunan atau laporan CSR oleh mayoritas perusahaan besar yang berpengaruh saat ini. Penerbitan laporan keberlanjutan tahunan atau laporan CSR dibuat terpisah dari laporan tahunan dan laporan keuangan oleh beberapa perusahaan (Chung dan Cho, 2018).

Sejak awal *Corporate Social Responsibility* diperuntungkan sebagai upaya penegakan tanggung jawab sosial perusahaan, dimana perusahaan menjadi dalang atas rusaknya lingkungan. Meski demikian, tak dapat dipungkiri jika perusahaan juga memberikan sumbangsih yang positif terhadap kelangsungan hidup masyarakat (Nahar, 2014). Namun, semakin berjalannya waktu, semakin berkembangnya perusahaan barulah akan muncul kesenjangan pada tatanan sosial serta kerusakan pada lingkungan. Lewat *Corporate Social Responsibility (CSR)* perusahaan mampu menunjukkan perhatian dan kepeduliannya terhadap lingkungan dan masyarakat sekitarnya sehingga dapat meminimalisir dampak negatif atas aktivitas perusahaan.

Program CSR selama satu dekade terakhir telah menjadi topik perbincangan sosial dan pembangunan yang menarik bagi banyak pihak (Purwadi, 2016). Kekhawatiran akan dampak negatif yang ditakutkan timbul dari kegiatan operasional perusahaan yang hanya berfokus pada kepentingan finansial saja dan mengesampingkan kewajiban mereka terkait dengan etika bisnis melahirkan program CSR (*Corporate Social Responsibility*) tersebut (Husnaini dkk., 2018). Menurut Sahla dan Aliyah (2016) Masyarakat sebagai lingkungan eksternal tidak bisa dipisahkan dari keberadaan dan keberlanjutan suatu perusahaan dikarenakan adanya hubungan timbal balik diantara keduanya, karena saat ini faktor finansial tidak cukup untuk menjamin nilai perusahaan terus tumbuh secara berkelanjutan. Keberlanjutan perusahaan hanya akan terjamin apabila perusahaan memperhatikan dimensi sosial dan lingkungan hidup. Hubungan yang terjalin antara masyarakat dan perusahaan akan membuat kehidupan masyarakat lebih

baik. Dalam Islam, pada prinsipnya bisnis haruslah tidak melanggar norma utamanya yaitu:

وَلَا تُفْسِدُوا فِي الْأَرْضِ بَعْدَ إِصْلَاحِهَا وَادْعُوهُ خَوْفًا وَطَمَعًا إِنَّ رَحْمَتَ اللَّهِ قَرِيبٌ مِّنَ الْمُحْسِنِينَ ٥٦

Terjemahnya:

“Dan janganlah kamu membuat kerusakan di muka bumi, sesudah (Allah) memperbaikinya dan berdoalah kepada-Nya dengan rasa takut (tidak akan diterima) dan harapan (akan dikabulkan). Sesungguhnya rahmat Allah amat dekat kepada orang-orang yang berbuat baik.” (QS. Al A’raf: 56)

Corporate Social Responsibility merupakan kesepakatan perusahaan untuk ambil peran dalam pengembangan ekonomi yang berkelanjutan dengan menilik kondisi sosial, ekonomi dan lingkungan sebagai wujud kepeduliannya terhadap lingkungan sekitar tempat dimana perusahaan tersebut berdiri (Sinaga, 2019). Menurut Darmawati (2014) Dalam praktiknya semestinya *Corporate Social Responsibility* (CSR) berfokus pada tiga hal utama, yakni keuntungan (*profit*), masyarakat (*people*), dan lingkungan (*planet*). *Corporate Social Responsibility* menjadi cermin atas kepedulian perusahaan terhadap lingkungannya dan masyarakat sekitar. Oleh karena itu, untuk menjaga reputasi suatu perusahaan maka dimanfaatkanlah program CSR tersebut oleh banyak pihak. Hal tersebut diperlukan untuk menjaga citra positif suatu perusahaan untuk terus tumbuh dan berlanjut. Jika reputasi atau citra suatu perusahaan buruk maka akan sulit bagi perusahaan tersebut untuk mempertahankan eksistensinya dalam menghadapi globalisasi dan hal tersebut juga akan berdampak pada respon masyarakat selaku *stakeholders*. Sejalan dengan penelitian Sari *et al.*, (2017) yang menyatakan

bahwa citra perusahaan ialah hal yang penting untuk dimiliki oleh suatu perusahaan untuk dapat bertahan dan berkembang secara berkesinambungan (*going concern*).

Pada hakekatnya, program CSR bertujuan untuk menciptakan keseimbangan perusahaan dalam menjalankan kegiatan operasionalnya, berperan serta dalam menjaga keberlangsungan hidup dan juga menjaga hubungan kemitraan yang saling timbal balik antara perusahaan dan lingkungannya dalam rangka meningkatkan derajat kehidupan (Naufal dkk., 2015). Menurut Sari (2012) Penerapan CSR oleh perusahaan dapat dicapai dengan diterbitkannya pengungkapan CSR (*Corporate Social Responsibility Disclosure*) yang disosialisasikan ke publik dalam laporan tahunan (*annual report*) perusahaan.

Pelaksanaan CSR telah diatur dalam undang-undang No. 40 tahun 2007 tentang Perseroan Terbatas. Selain itu, pengungkapan CSR juga telah dimuat dalam Pernyataan Standar Akuntansi Keuangan (PSAK) No. 1 paragraf 9 tentang Pengungkapan Dampak Lingkungan. Namun, regulasi tersebut terbilang kontroversial dikarenakan regulasi tersebut menuai pro dan kontra di lingkungan para pengusaha karena mereka menganggap jika CSR merupakan kegiatan *charity* sehingga pelaksanaannya harus bersifat sukarela dan bukan suatu kewajiban sebagaimana yang dimaksud oleh pembuat kebijakan (Arumningtyas dkk., 2017). Perusahaan yang memanfaatkan sumber daya alam sebagai unsur utama kegiatan bisnisnya patutlah memandang program CSR tidak hanya sebuah kegiatan yang bersifat *charity* melainkan sesuatu yang timbul atas kepedulian perusahaan terhadap lingkungannya dan bentuk tanggung jawab atas regulasi yang telah

termaktub dalam undang-undang. Nadapdap dan Hutabarat (2015) menyatakan bahwa tanggung jawab perusahaan baik internal maupun eksternal merupakan bagian dari tanggung jawab moral perusahaan.

Dewasa ini tidak menutup kemungkinan program CSR dimanipulasi. Citra positif yang diidamkan perusahaan mampu memicu program CSR di akal-akali oleh beberapa pihak dengan tidak menjalankan program CSR sebagaimana mestinya atau dengan kata lain dilakukanlah yang namanya *greenwashing*. Era digital seperti sekarang tentulah bukan hal yang sulit bagi perusahaan melakukan *greenwashing* dengan bantuan teknologi seperti kamera. *Greenwashing* merupakan strategi legitimasi yang dipakai oleh perusahaan dengan menerbitkan laporan CSR secara suka rela guna mendapatkan citra perusahaan yang mengikuti nilai-nilai lingkungan dan sosial (Nasution dan Adhariani, 2016). Thomas (2014) mengungkapkan bahwa dalam membedakan sejauh mana perusahaan menyajikan penggambaran atas prestasi yang sebenarnya atau perusahaan hanya melakukan *greenwashing* terbilang cukup sulit. Perusahaan menggunakan *greenwashing* agar citra perusahaan baik dimata masyarakat padahal sebenarnya tidak. Program CSR agar tidak melenceng jauh dari jalan maka perlu diperkuat dengan nilai-nilai syariah. Tujuan CSR yang ingin mencapai tingkat kemaslahatan lingkungan sekitar juga merupakan bagian dari tujuan syariah (*maqasidh syariah*).

Pada dasarnya, segala perbuatan manusia punya batasan. Segala aktivitas manusia telah diatur dan terikat oleh norma-norma yang ada. Oleh karena itu, dalam kehidupan seorang muslim terkait dengan kebolehannya suatu perbuatan maka ulama menetapkan ijtihad. Dalam perspektif *ushl fiqh* para ulama usul

menerapkan berbagai metode ijtihad. Penerapan metode-metode tersebut dalam praktiknya didasarkan pada *Maqashid Syariah*. Menurut Febriadi (2017) *Maqashid Syari'ah* merupakan tujuan-tujuan umum yang ingin diraih oleh syariah dan diwujudkan dalam kehidupan. *Maqashid Syariah* salah satu konsep penting dalam kajian hukum Islam.

Maqashid Syariah merupakan tujuan tertinggi syariah yang diberlakukan oleh Pemberi Hukum, yaitu Allah swt yang digariskan untuk tujuan utama dari syariah sebagai: pelestarian agama, pelestarian kehidupan, pelestarian keluarga, pelestarian karakter dan pikiran manusia, dan pelestarian kekayaan. Tujuan-tujuan ini dapat diadopsi dengan mudah ke dalam konsep CSR dan menjadi bagian integral dari perspektif Islam dari CSR yang harus diikuti oleh perusahaan yang mengklaim mengikuti prinsip-prinsip berbasis syariah seperti bank Islam. Nurnazli (2014) Terkait dengan produk perbankan syariah, *ushul fiqh* yang berwawasan *Maqashid Syariah* memberikan perspektif filosofis dan pemikiran rasional, tentang akad-akad pada setiap produk perbankan syariah. Tujuan utama dari sistem perbankan syariah adalah untuk mencapai dan mewujudkan kesejahteraan umat secara luas dunia dan akhirat. Dengan mengacu pada tujuan utama ini, maka *Maqashid Syariah* menjadi sandaran utama dalam setiap pengembangan operasional dan produk-produk yang ada pada bank syariah (Nijal dan Ningsih, 2019).

Febriadi (2017) Allah Swt sebagai syari' yang menetapkan syari'at tidak menciptakan hukum dan aturan begitu saja. Tetapi hukum dan aturan diciptakan dengan tujuan dan maksud tertentu. Ibnu Qayyim menyatakan bahwa tujuan

syari'at adalah kemaslahatan hamba di dunia dan akhirat. Syari'at semuanya adil, semuanya berisi rahmat, dan semuanya mengandung hikmah. Implementasi *Maqashid Syariah* pada program CSR di perbankan syariah terletak pada sejauh mana program CSR direalisasikan pada aktivitas operasional perbankan syariah. *CSR (Corporate Social Responsibility)* merupakan salah satu kewajiban yang harus dilaksanakan oleh perusahaan sesuai dengan isi pasal 74 Undang-Undang Perseroan Terbatas (UUPT) yang terbaru, yakni UU Nomor 40 Tahun 2007. Melalui undang-undang ini korporasi tidak hanya dituntut memiliki kepedulian pada isu-isu lingkungan hidup, tetapi juga pada isu-isu sosial dari masyarakat yang merasakan langsung dampak negatif dari operasi perusahaan (Finarti dan Putra, 2015).

Secara teknis, evaluasi atas kinerja program yang telah diimplementasikan merupakan sebuah keharusan manajemen guna melihat seberapa tepat tujuan yang akan dicapai dan seberapa besar capaian yang telah dihasilkan sebagai produk ataupun hasil dari program (Finarti dan Putra, 2015). Besarnya dana yang diperuntukkan untuk program CSR dari laba pada perusahaan manufaktur dan jasa rata – rata kurang dari 1 % karena kurangnya kesadaran perusahaan terhadap lingkungan dan masyarakat (Wulandari dan Zulhaimi, 2017). Mengingat CSR bersifat *intangibile* (tidak kasat mata), maka sulit dilakukan pengukuran tingkat keberhasilan yang telah dicapai. Oleh karena itu, bank atau perusahaan harus selalu mengawasi kinerja dari program CSR. Pengukuran keberhasilan yang dicapai dapat dilihat dari perusahaan dalam pengelolaan lingkungan, ini salah satu instrumen kebijakan untuk mendorong penataan dan kepedulian perusahaan dalam

pengelolaan lingkungan hidup. Untuk mengukur keberhasilan sebuah entitas dalam melaksanakan skala prioritas kebutuhan dalam pencapaian falah, maka Islam telah memberikan panduan dengan adanya *Maqashid Syariah*. Dengan *Maqashid Syariah* maka akan diuraikan parameter kemashlahatan yang hendak dicapai.

CSR merupakan tuntutan dari pihak masyarakat sebagai *stakeholders*, agar perusahaan tidak hanya mengacu pada kepentingan para pemegang saham saja, tetapi meliputi segala aspek yang ada sebagaimana yang telah menjadi tujuan Islam dari perbankan syariah. Oleh karena itu, suatu entitas dalam melaksanakan bisnisnya, di samping bertujuan untuk memperoleh laba juga harus ikut andil dalam kepedulian sosial terhadap masyarakat dan lingkungan. Kesadaran tentang pentingnya tanggung jawab sosial perusahaan mendorong entitas bisnis untuk melakukan pelaporan CSR (Andraeny, 2016). Informasi yang diungkapkan tidak hanya informasi keuangan perusahaan, tetapi juga informasi mengenai dampak yang diakibatkan aktivitas perusahaan yang meningkatkan kesejahteraan sosial dan lingkungan hidup. Setiap aktifitas bisnis khususnya perbankan tidak bisa lepas dari yang namanya etika syariah. Oleh karena itu, jika seseorang bekerja di dunia perbankan, otomatis aktifitas dan tugasnya sehari-hari tidak boleh terlepas dari syariat islam dalam hal ini konsep *maqashid syariah*, berkata tidak pada praktek riba misalnya.

Pertumbuhan ekonomi yang semakin pesat berbanding lurus dengan tingginya intensitas kehidupan manusia. Sehingga untuk memenuhi kebutuhannya secara layak, maka setiap individu didorong untuk menghasilkan materi yang

banyak pula. Meski begitu, suatu entitas dalam menjalankan aktivitas bisnisnya, diharapkan tidak hanya berpatok pada pemaksimalan laba (*profit*) saja, tetapi juga memiliki kepedulian terhadap lingkungan dan masyarakat sekitar. Beberapa perusahaan melihat CSR hanya sebuah kegiatan yang sifatnya sukarela meski terdapat regulasi yang mewajibkan. Pada prakteknya, pengungkapan CSR hanya sebagai *marketing gimmick* untuk melakukan pengelabuan citra perusahaan belaka. Sejalan dengan diterapkannya *maqasidh syariah* oleh perbankan diharapkan dapat menjadi wahana dalam penguatan *Corporate Social Responsibility (CSR)*.

B. Rumusan Masalah

Setiap perbuatan akan selalu menimbulkan efek samping, seperti halnya setiap aktifitas bisnis yang dilakoni manusia akan selalu berdampak pada tatanan lingkungan yang ada disekitarnya. Oleh karena itu, program CSR (*Corporate Social Responsibility*) menjadi pilihan yang tepat bagi perusahaan untuk meminimalisir dampak negatif yang akan ditimbulkann dari aktifitas perusahaan. Rismawati (2015) Tanggung jawab sosial menjadi suatu keharusan bagi suatu perusahaan karena kehadirannya ditengah masyarakat dapat memberi dampak yang mampu mengubah *setting* lingkungan masyarakat dari segala aspek. Namun, dikalangan pengusaha, CSR (*Corporate Social Responsibiity*) menuai pro dan kontra karena mereka menganggap jika CSR (*Corporate Social Responsibiity*) merupakan kegiatan *charity* yang pelaksanaannya harus bersikap sukarela dan bukan suatu kewajiban sebagaimana yang dimaksud oleh pembuat kebijakan (Arumningtyas dkk., 2017). Pelaksanaan CSR diharapkan dapat

diimplementasikan dengan menjadikan konsep *Maqasidh Syariah* sebagai acuan yaitu suatu konsep yang bertujuan untuk mewujudkan kemaslahatan umat manusia, singkatnya konsep *Maqasidh Syariah* ialah tujuan-tujuan syariah. Saat perusahaan mampu memahami konsep *Maqasidh Syariah* dengan baik, maka dapat mewujudkan CSR dengan sudut pandang eksplisit yaitu tanggung jawab sosial yang tadinya bersifat *voluntary* atau sukarela menjadi suatu kewajiban bagi perusahaan dan jika bisa menjadi suatu kebutuhan. Adapun rumusan masalah yang dikedepankan oleh peneliti adalah sebagai berikut:

1. Bagaimana PT. Bank Syariah Indonesia KCP Polewali Mandar melaksanakan tanggung jawab sosialnya bagi masyarakat dan lingkungan disekitarnya?
2. Bagaimana aktualisasi *Maqasidh Syari'ah* dalam pelaksanaan CSR di PT. Bank Syari'ah Indonesia KCP Polewali Mandar?
3. Bagaiman implementasi *Maqasidh Syari'ah* mewujudkan penguatan CSR pada PT. Bank Syari'ah Indonesia KCP Polewali Mandar?

C. Fokus dan Deksripsi Fokus Penelitian

Penelitian merupakan studi terhadap akuntansi lingkungan yang berfokus pada pengimplementasian CSR sebagai bagian yang tidak bisa dipisahkan dari eksistensi perusahaan. Fenomena yang berkembang sebatas tanggung jawab sosial yang hanya berfokus pada perolehan keuntungan semata bagi pihak perusahaan. Selain itu, perusahaan hanya ingin mendapatkan citra positif dari masyarakat selaku *stakeholder* tanpa melihat apakah hal tersebut sudah sesuai dengan prinsip-prinsip Syariah atau tidak. Oleh karena itu, penelitian ini mencoba mengarahkan

tanggung jawab sosial kearah yang semestinya yang berlandaskan pada prinsip syariah. Demi menunjang fokus penelitan ini, peneliti menggunakan konsep *Maqasidh Syariah* yang dipadukan dengan *Legitimacy Theory* dan *Syariah Enterprise Theory*.

Table 1.1 Fokus Penelitian dan Deskripsi Fokus

No.	Fokus Penelitian	Deskripsi Penelitian
1.	<i>Corporate Social Responsibility</i>	Adapun yang akan dibahas pada fokus ini yaitu: <ul style="list-style-type: none"> • Tanggung Jawab • Kepedulian Lingkungan • Kemanusiaan
2.	Konsep Maqasidh Syariah	Adapun yang akan dibahas pada fokus ini yaitu: <ul style="list-style-type: none"> • Hifz Al-Din • Hifz al-Nafs • Hifz Al-Aql • Hifz Al Nasl • Hifz Al-mal

D. Penelitian Terdahulu

Dasar ataupun acuan seperti temuan-temuan melalui hasil dari berbagai penelitian sebelumnya adalah hal yang sangat diperlukan yang dapat dijadikan sebagai sebuah pendukung dalam sebuah penelitian. Salah satu data pendukung menurut peneliti akan penting dijadikan sebagai bagian tersendiri adalah penelitian terdahulu yang relevan dengan permasalahan terkait dalam penelitian

ini. Pada bagian ini, fokus penelitian terdahulu yang dijadikan sebagai acuan oleh peneliti dalam penelitian kali ini adalah:

Table 1.2
Penelitian Terdahulu

No .	Nama (Tahun)	Judul	Metode Penelitian	Hasil Penelitian
1	Finarti dan Putra. (2015)	Implementasi Maqashid Al-Syari'ah Terhadap Pelaksanaan Csr Bank Islam: Studi Kasus Pada Pt. Bank Bri Syariah	Kombinasi metode riset antara metode kuantitatif dan metode kualitatif	Hasil penelitian ini mengatakan bahwa program CSR PT. BNI Syariah menggunakan <i>maqasyid syariah</i> dalam 5 komponen pokok yaitu, perlindungan terhadap agama, perlindungan terhadap jiwa, perlindungan terhadap akal, perlindungan terhadap harta, perlindungan terhadap keturunan. Namun pada PT. BNI Syariah lebih memprioritaskan maqasyid syariah pada komponen perlindungan terhadap jiwa. Hal ini terbukti dari banyaknya jumlah kegiatan yang dilakukan dan banyaknya dana yang dikeluarkan untuk program CSR.
2	Iqbal (2017)	Penerapan CSR (<i>Corporate Social Responsibility</i>) Perbankan Syari'Ah Umum Di Indonesia Perspektif <i>Maqashid Asy Syari'Ah</i>	Kualitatif	Hasil penelitian ini mengatakan bahwa Bank Umum Syariah telah mengimplementasikan CSR dalam 10 kategori kegiatan atau bidang. CSR juga dilakukan juga guna untuk meningkatkan pembangunan berkelanjutan berkelanjutan. Pemeliharaan agama, jiwa dan harta sudah cukup baik dipraktikkan oleh BMI dan BSM. belum menyeluruhnya pemeliharaan akal dan keturunan pada praktik CSR BMI dan BSM.
3	Katmas	Tanggungjawab	Kualitatif	Berdasarkan hasil peneltian ini

	(2020)	Sosial Bank Syariah di Indonesia: Analisis Maqashid Syariah		mengatakan bahwa pengungkapan etika berdasarkan perspektif maqasyid syariah belum diungkap secara keseluruhan dikarenakan ada beberapa kategori yang belum dijelaskan sama sekali. Pengungkapan tanggung jawab sosial menurut perspektif maqasyid syariah secara keseluruhan cukup baik, namun belum bisa dikatakan sangat baik karena masih banyak item islami sosial reporting indeks yang belum diungkapkan oleh perbankan syariah di Indonesia.
4	Puspitasari (2017)	Penerapan Tanggung Jawab Sosial Perbankan Syariah Dalam Sudut Pandang Shariah Enterprise Theory Periode Tahun 2014 Studi Pada Bank Muamalat Dan Bank Bni Syariah	Kualitatif	Dalam penelitian ini mengatakan bahwa penerapan CSR pada Bank Muamalat maupun Bank BNI Syariah yang merupakan anak perusahaan Bank Konvensional hampir sama dalam melaksanakan berbagai macam program CSR yang dilakukan. Keduanya juga sama-sama memiliki program dibidang yang sama dibidang sosial dan bidang lingkungan hidup.
5	Nurul Wulandari Putri (2019)	Implementasi Penerapan <i>Islamic Corporate Social Responsibility</i> Pada Spiritual <i>Company Waroeng Group</i> Perspektif <i>Maqasid Al-Syariah</i> .	Kualitatif	Dalam penelitian ini mengatakan bahwa dalam pengelolaan <i>Islamic corporate social responsibility</i> yang dilakukan oleh spiritual company waroeng secara keseluruhan namun belum dilaksanakan secara maksimal. Penerapan prinsip-prinsip maqasyid syariah pada pengelolaan <i>Islamic corporate social responsibility</i> yang dilakukan oleh spiritual company waroeng group

				selama ini sudah dilaksanakan dengan baik.
6.	Indah Gita Kartikasari, Rini Rahayu Kurniati, Daris Zuraida (2020)	Analisis Efektifitas Implementasi Csr Terhadap Kemaslahatan Stakeholder Persepektif Maqashid Syari'ah Pada Bank Muamalat Cabang Malang	Kualitatif	Bank Muamalat Indonesia Cabang Malang mampu memenuhi setiap kriteria yang terdapat pada maqashid ad-Dharuriyyah dan alHajjiyyah. Namun tetap mengupayakan untuk mengimplementasikan program CSR yang berkaitan dengan kriteria pada maqashid alTahsiniyyah. Artinya, Bank Muamalat Indonesia Cabang Malang belum mampu secara efektif mengimplementasikan CSR yang berorientasi pada kemaslahatan stakeholder, sehingga berada pada titik yang tidak sempurna.
7.	Saiful Muchlis dan Anna Sutrisna Sukirman (2016)	Implementasi Maqashid Syariah Dalam Corporate Social Responsibility Di Pt Bank Muamalat Indonesia	Kualitatif	Keenam pendekatan manajemen dan indikator kinerja program CSR di PT BMI cabang Surakarta, menurut para informan, pada prinsipnya sudah terealisasi dengan baik berdasarkan nilai-nilai konsep maqashid syariah. Menarik bagaimana para informan memaknai upaya promosi (seperti program cash back atau diskon atas penggunaan kartu kredit) sebagai bagian dari CSR PT BMI pula.
8.	Suhardi M. Anwar dan Nur Adilah Rajab (2018)	Analisis Pengungkapan Tanggung Jawab Sosial Perbankan Syariah Dalam Perspektif Syariah Enterprise Theory (Studi Kasus Di Bank Bri Syariah	Kuantitatif	Penelitian ini bertujuan untuk mengetahui pengaruh Syariah Enterprise Theory terhadap pengungkapan tanggung jawab sosial pada PT. Bank BRI Syariah Palopo. Berdasarkan penelitian yang telah dilakukan dapat disimpulkan bahwa Syariah Enterprise Theory berpengaruh signifikan positif terhadap Pengungkapan Tanggung Jawab Sosial dengan

		Palopo)		nilai signifikan $0,000 < 0,05$ dengan persentase pengaruh sebesar 14% dan sisanya sebesar 86% dipengaruhi oleh faktor lain yang tidak diteliti.
9.	Nurul Nabilah, Maslichah dan M. Cholid Mawardi (2019)	Perspektif Maqashid Syariah Pada Pengungkapan Etika Dan Tanggung Jawab Sosial Bank Syariah Di Indonesia	Analisis deskriptif kuantitatif	Pengungkapan etika berdasarkan perspektif maqashid syariah belum diungkap secara keseluruhan, beberapa kategori ada yang belum diungkap bahkan ada yang tidak diungkap sama sekali. Pengungkapan tanggung jawab sosial berdasarkan perspektif maqashid syariah mendapatkan hasil yang cukup baik secara keseluruhan, belum bisa dikatakan sangat baik karena masih banyak item islamic sosial reporting indeks yang belum diungkap oleh perbankan syariah di Indonesia.
10.	Siti Humairoh, Efri Syamsul Bahri, dan Ahmad Bisyri Syakur (2020)	Pengungkapan Pemanfaatan Dana Corporate Social Responsibility Untuk Pencapaian Maqashid Syariah Pada Pt. Pln Persero	Kualitatif	Pengungkapan pemanfaatan Dana CSR untuk pencapaian Maqashid Syariah mencakup 5 (lima) aspek. Dengan demikian, pemanfaatan Dana CSR untuk pencapaian Maqashid Syariah yang paling besar pada aspek menjaga keturunan (hifdz nasl) sedangkan yang paling sedikit pada aspek menjaga agama (hifdz diin).

E. Kebaruan (Novelty) Penelitian

Penelitian ini menawarkan konsep *Maqasidh Syariah* sebagai bentuk dari kepedulian perusahaan terhadap kesejahteraan masyarakat dan lingkungan sekitar. Manusia memiliki kedudukan sebagai khalifah di bumi yang menghadirkan sifat-sifat Allah SWT dalam relasinya dengan alam, yakni dengan menjaga alam

semseta bukan bertindak eksploitasi atas makna derajat kekhalifahannya, karena tugas kekhalifahannya untuk memakmurkan bumi bukan membuat kerusakan didalamnya, penelitian ini mencoba mengimplementasikan konsep *Maqasidh Syariah* dan *Corporate Social Responsibility* dalam upaya pertanggung jawaban perusahaan sesuai dengan tugasnya sebagai khalifah di bumi. Penelitian ini menggunakan penelitian kualitatif dengan pendekatan interpretif fenomenologi yang menjelaskan fenomena yang terjadi dalam aktivitas perusahaan ditengah masyarakat.

F. Tujuan Penelitian

Sesuai dengan rumusan masalah yang telah disebutkan sebelumnya, maka tujuan penelitian ini sebagai berikut:

1. Untuk mengetahui bagaimana PT. Bank Syariah Indonesia KCP Polewali Mandar melaksanakan tanggung jawab sosialnya bagi masyarakat dan lingkungan sekitarnya.
2. Untuk mengetahui aktualisasi *Maqashid Syariah* dalam *Corporate Social Responsibility* pada PT. Bank Syariah Indonesia KCP Polewali Mandar.
3. Untuk mengetahui implementasi *Maqasidh Syari'ah* mewujudkan penguatan *Corporate Social Responsibility* pada PT. Bank Syari'ah Indonesia KCP Polewali Mandar.

G. Manfaat Penelitian

Penelitian ini diharapkan dapat bermanfaat bagi penulis, pembaca, maupun kepada seluruh pihak yang berkepentingan. Oleh karena itu, penelitian ini

berupaya memberikan kontribusi baik secara teoretis maupun secara praktis.

Adapun manfaat penelitian ini adalah sebagai berikut:

1. Manfaat Teoritis

Penelitian ini diharapkan dapat memberikan wacana baru mengenai dengan pengimplementasian *maqasidh syariah* mampu menunjang *corporate social responsibility*. Teori legitimasi, dikemukakan oleh Dowling (1975) menjelaskan suatu kondisi dimana sistem nilai suatu entitas perusahaan kongruen dengan sistem nilai lingkungan sosial yang lebih besar dimana entitas tersebut berada, jika perbedaan antara dua sistem nilai ini terjadi, maka akan terdapat ancaman terhadap legitimasi entitas tersebut. Oleh karena itu, entitas harus benar-benar melakukan tanggung jawab sosial dan lingkungan sebagaimana mestinya. *Syariah Enterprise Theory* memiliki kepedulian yang besar pada stakeholders yang luas, SET meliputi Allah, manusia, dan alam. Dengan begitu, diharapkan dengan adanya penelitian ini mampu memberikan pemahaman atau pengetahuan yang baru mengenai teori-teori yang terkait dengan *Corporate Social Responsibility*.

2. Manfaat Praktisi

Hasil penelitian ini diharapkan dapat memberikan manfaat bagi praktisi untuk dijadikan gambaran dan sebagai bahan masukan untuk perusahaan ataupun entitas khususnya perbankan agar lebih meningkatkan perhatian terhadap lingkungan sekitar, serta mendasarkan pemahaman kewajiban akan tanggung jawab sosial pada *maqashid syariah*,

memberikan kontribusi kepada entitas sebagai pertimbangan dalam membuat kebijakan guna meningkatkan kinerja lingkungan di sekitar entitas. Bagi akademisi penelitian ini dapat digunakan sebagai referensi mengenai penguatan CSR dengan *Maqashid Syariah* yang dapat dijadikan referensi untuk penelitian mendatang yang memiliki relevansi dengan penelitian ini.



BAB II

TINJAUAN TEORETIS

A. Teori Legitimasi (*Legitimacy Theory*)

Teori legitimasi pertama kali dikemukakan oleh Dowling dan Pfeffer pada tahun 1975 yang mengungkapkan bahwa legitimasi adalah sebuah kondisi dimana perusahaan berusaha menciptakan keselarasan antara nilai-nilai sosial yang melekat pada kegiatannya dengan norma-norma perilaku yang ada dalam sistem sosial masyarakat dimana perusahaan adalah bagian dari sistem tersebut. Teori *Legitimacy theory* merupakan teori yang menjelaskan bahwa perusahaan memiliki perjanjian khusus dengan masyarakat yang berada disekitarnya dan perusahaan harus merespon berbagai kepentingan kelompok masyarakat tertentu (Arfamaini, 2016). Dalam artian bahwa kegiatan perusahaan harus sesuai dengan prinsip-prinsip yang dijunjung oleh masyarakat. Teori legitimasi adalah salah satu teori yang mendasari pengungkapan CSR (Khoiruddin, 2013).

Melalui CSR legitimasi sebuah perusahaan akan didapatkan atas keberadaannya di tengah-tengah masyarakat (Awaliyah dan Vestari, 2018). Teori legitimasi menyatakan bahwa organisasi secara berkelanjutan mencari cara untuk menjamin operasi mereka berada dalam batas dan norma yang berlaku di masyarakat. Dalam perspektif teori legitimasi, suatu perusahaan akan secara sukarela melaporkan aktifitasnya jika manajemen menganggap bahwa hal ini adalah yang diharapkan komunitas. Tanggung jawab sosial perusahaan dilihat dari persetujuan kebijakan yang telah dibuat oleh perusahaan dengan masyarakat.

Maka dari itu, tanggung jawab sosial harus sesuai dengan norma dan aturan yang ada di masyarakat. Untuk mencapai tujuan ini organisasi berusaha untuk mengembangkan keselarasan antara nilai-nilai sosial yang dihubungkan dengan kegiatannya dan norma-norma dari perilaku yang diterima dalam sistem sosial yang lebih besar dimana organisasi itu berada serta menjadi bagiannya.

Teori legitimasi menjelaskan kontrak sosial organisasi dengan masyarakat. Kelangsungan hidup suatu perusahaan akan terancam jika masyarakat merasa organisasi telah melanggar kontrak sosialnya. Apabila masyarakat merasakan adanya ketidakpuasan terhadap organisasi yang beroperasi secara sah (*legitimate*) maka masyarakat dapat mencabut kontrak sosial dari operasi organisasi (Wardani *et al*, 2016). Legitimasi publik dapat diperoleh tidak hanya pada bagaimana sebuah organisasi menjalankan aktivitas internalnya tetapi juga dipengaruhi oleh bagaimana persepsi lingkungan terhadap tanggung jawab sosial organisasi yang bersangkutan (Amaroh, 2016).

B. Syariah Enterprise Theory (Set)

Syariah enterprise theory (set) merupakan *enterprise theory (et)* yang telah diinternalisasi dengan nilai-nilai Islam. Konsep *enterprise theory* mengakui adanya pertanggungjawaban tidak hanya kepada pemilik perusahaan saja melainkan kepada kelompok *stakeholders* yang lebih luas (Novarela dan Sari, 2015). Meutia (2011:11) dalam Anwar dan Rajab (2018) menyatakan bahwa teori yang paling tepat untuk mengungkapkan tanggung jawab sosial perusahaan, dalam hal ini bank syariah adalah *syariah enterprise theory (set)*. Hal ini karena dalam *syariah enterprise theory*, Allah adalah sumber amanah utama. Sedangkan

sumber daya yang dimiliki oleh para *stakeholders* adalah amanah dari Allah yang di dalamnya melekat sebuah tanggung jawab untuk menggunakan dengan cara dan tujuan yang ditetapkan oleh Sang Maha Pemberi Amanah.

Syariah enterprise theory berpedoman pada kepedulian yang luas, yang menempatkan Tuhan sebagai *stakeholders* tertinggi dan menjadi satu-satunya tujuan hidup manusia (Azis, 2018). Seluruh kegiatan yang dilakukan oleh seorang muslim hendaknya didasarkan pada syariah Islam tidak terkecuali dalam aktivitas ekonomi. Dengan demikian *Syariah Enterprise Theory* sangat tepat apabila menjadi dasar bagi perbankan syariah untuk mewujudkan *Maqashid Syariah*. Triyuwono (2007:4) dalam Novarela dan Sari (2015) menyatakan bahwa *syariah enterprise theory (set)* tidak hanya peduli pada kepentingan individu (dalam hal ini pemegang saham), tetapi juga pihak-pihak lainnya. Oleh karena itu, SET memiliki kepedulian yang besar pada *stakeholders* yang luas, SET meliputi Allah, manusia, dan alam. Allah swt merupakan pihak paling tinggi dan menjadi satu-satunya tujuan hidup manusia. Oleh karena itu perbankan syariah, sebagai entitas yang melandasi operasionalnya dengan prinsip-prinsip syariah, memerlukan sebuah tolak ukur untuk menilai tingkat penerapan CSR yang sesuai dengan visi perbankan syariah yang mengutamakan nilai-nilai kemaslahatan. Perspektif *syariah enterprise theory* dinilai sesuai untuk mengukur tingkat penerapan CSR pada perbankan syariah.

C. Maqasidh Syariah

Maqashid al-syari'ah secara etimologi (bahasa) terdiri dari dua kata, yakni *maqashid* dan *syari'ah*. *Maqashid*, adalah bentuk jamak dari *maqsūd*, yang berarti

“kesengajaan atau tujuan.” *Syari’ah*, secara bahasa berarti “jalan menuju air.” Secara terminologis, dalam periode-periode awal, *syari’ah* merupakan *al-nusus al-muqaddasah*, dari al-Qur’an dan hadis yang mutawatir yang sama sekali belum dicampuri oleh pemikiran manusia. Dalam wujud seperti ini *syari’ah* disebut *al-tariqah almustaqimah*. Teori *maqasidh* pada dasarnya sudah pernah diintrodusir oleh para cendekiawan muslim sebelum Imam Syaṭibi (w. 790 H/1388 M), namun beliau kemudian mampu mengkomunikasikan teori tersebut dalam bentuk yang *well-designed* sehingga ia dianggap salah satu peletak dasar secara komprehensif tentang ilmu *maqasidh as-syariah* hingga dijuluki dengan bapak *maqasidh as-syariah* dengan bukunya yang terkenal *Al-Muwāfaqāt* (Aminah, 2017).

Maqashid al-syari’ah adalah maksud Allah selaku pembuat syariah untuk memberikan kemaslahatan (*maslahah*) kepada manusia, yaitu dengan terpenuhinya kebutuhan-kebutuhan *daruriyah*, *hajiyyah*, dan *tahsiniyah* agar manusia bisa hidup dalam kebaikan dan dapat menjadi hamba Allah yang baik. Al-Ghazali mempertegas lagi dengan membagi *dharuriyah* menjadi *al-kulliyat al-khamsah* yaitu *hifz al-din* (penjagaan agama), *hifz al-nafs* (penjagaan jiwa), *hifz al-aql* (penjagaan akal), *hifz al-nasl* (penjagaan keturunan), dan *hifz al-mal* (penjagaan harta benda). *Dharuriyah* adalah suatu kondisi di mana ketika manusia tidak bisa mendapatkan kebutuhan primernya, maka manusia akan rusak dan tidak sejahtera (Fauzia, 2016). Manusia tidak diwajibkan untuk memenuhi ketiga tingkatan kebutuhan (*daruriyah*, *hajiyyah*, dan *tahsiniyah*), tetapi diwajibkan untuk dapat memenuhi dengan baik kebutuhan dasar atau yang disebut dengan kebutuhan *dharruriyyat*. Maksud memenuhi dengan baik di sini adalah bahwa

dalam pemenuhannya harus diusahakan dengan cara-cara yang baik, benar, dan halal. Apabila manusia dapat terpenuhi kebutuhan dasarnya, inilah yang dimaksud dengan *maqashid syariah* (Febriadi, 2017). Hal yang sama juga berlaku pada sistem ekonomi yang hendak dibangun. Sistem ekonomi dikatakan sukses terlaksana apabila bisa mensejahterakan masyarakatnya dan masyarakat dikatakan sejahtera apabila kebutuhan dasarnya terpenuhi. Jadi, sistem ekonomi beserta institusi-institusinya harus bisa mengupayakan hal ini untuk mencapai tujuan utamanya, yaitu *social welfare*.

Al-Ghazali meletakkan agama pada urutan pertama dalam daftar *maqashid* (Suhada dan Pramono, 2014). Karena dalam persepektif Islam, iman (agama) adalah isi yang sangat penting bagi kebahagiaan manusia. Adapun harta berada dalam urutan terakhir karena harta bukanlah tujuan itu sendiri. Ia hanyalah suatu perantara (alat), meskipun sangat penting untuk merealisasikan kebahagiaan manusia. Harta benda tidak dapat mencapai tujuan ini kecuali bila dialokasikan dan didistribusikan secara merata. Tiga tujuan yang berada di tengah (jiwa, akal, dan keturunan) berhubungan dengan manusia itu sendiri, kebahagiaannya menjadi tujuan utama dari *maqashid*.

Pengertian syariah dan fungsinya bagi manusia menurut al-Syatibi tertuang dalam kitabnya al-Muwawafaqat sebagai berikut:

هذه الشريعة وضعت لتحقيق مقاصد الشارع يف قيام مصالحهم يف الدين والدنيا معا

“*Sesungguhnya syariat itu ditetapkan bertujuan untuk tegaknya (mewujudkan) kemashlahatan manusia di dunia dan Akhirat*”

Pada bagian lain al-Syatibi juga menyebutkan bahwa:

الحكام وعة مشر ملصاحل العباد

“Hukum-hukum diundangkan untuk kemashlahatan hamba”

Pengukuran kinerja bank syariah berbasis *maqashid syariah* diharapkan dapat mengetahui seberapa jauh bank syariah peduli dan terlibat dalam aktivitas sosial baik dalam hubungan bank syariah dengan pegawai maupun masyarakat sekitarnya (Prilevi *et al*, 2020).

D. Corporate Social Responsibility

CSR muncul dan berkembang sejalan dengan interaksi antara perusahaan dan masyarakat, yang sangat ditentukan oleh dampak yang timbul dari perkembangan dan peradaban masyarakat (Ismayanti, 2015). Semakin tinggi peradaban masyarakat, khususnya dalam perkembangan ilmu, semakin tinggi tingkat kesadaran dan perhatian terhadap lingkungan, yang memunculkan tuntutan tanggungjawab perusahaan. Syukron (2015) *Corporate Social Responsibility* atau tanggung jawab sosial perusahaan didefinisikan sebagai komitmen bisnis untuk memberikan kontribusi bagi pembangunan ekonomi berkelanjutan, melalui kerja sama dengan para karyawan serta perwakilan mereka, keluarga mereka, komunitas setempat maupun masyarakat umum untuk meningkatkan kualitas kehidupan dengan cara yang bermanfaat baik bagi bisnis sendiri maupun untuk pembangunan.

CSR merupakan bentuk pemahaman perusahaan akan pentingnya tanggung jawab perusahaan dalam meminimalisir efek negatif yang timbul dari segala kebijakan dan aktivitas operasional perusahaan (Mahendra dan Wirawati, 2018). Adapun Lubis *et al*, (2018) menyebutkan *Corporate Social Responsibility* (CSR) dapat diartikan sebagai tanggung jawab para pemangku kepentingan untuk

bersikap etis, mengurangi dampak negatif, dan mengusahakan seoptimalnya dampak positif bagi perusahaan yang disesuaikan dengan visidan misi perusahaan, dapat dilakukan secara terus menerus dan tujuan akhirnya adalah pembangunan berkelanjutan (*sustainability development*) baik di bidang sosial, ekonomi, dan budaya.

Dalam gagasan CSR, perusahaan tidak lagi dihadapkan pada tanggung jawab yang berpijak pada *single bottom line*, yaitu nilai perusahaan (*corporate value*) yang direfleksikan dalam kondisi keuangannya saja. Tanggung jawab perusahaan harus berpijak pada *triple bottom lines* yaitu juga memperhatikan masalah sosial dan lingkungan. Karena kondisi keuangan saja tidak cukup menjamin nilai perusahaan tumbuh secara berkelanjutan (*sustainable*). Keberlanjutan perusahaan hanya akan terjamin apabila perusahaan memperhatikan dimensi sosial dan lingkungan hidup (Syukron, 2015). Pengungkapan CSR tidak serta merta hanya merupakan kewajiban bagi perusahaan yang bergerak di bidang manufaktur dan pertambangan. Perusahaan yang bergerak di bidang keuangan seperti perbankan tidak terkecuali bank syariah juga mempunyai tanggung jawab yang sama (Junaedi, 2015).

CSR di Perbankan Syariah khususnya, juga diatur dalam Undang-undang Nomor 21 tahun 2008 tentang Perbankan Syariah. Abdurachman dan Gustyana (2019) mengungkapkan bahwa CSR adalah konsekuensi dari dampak keputusan ataupun kegiatan yang dibuat oleh perusahaan. Ketika eksistensi perusahaan membawa dampak negatif terhadap masyarakat, maka menjadi kewajiban bagi perusahaan tersebut untuk memulihkan keadaan menjadi lebih baik. Dampak

negatif tersebut dapat menimbulkan *social cost* atau biaya-biaya sosial. Akan tetapi, jika dianalisis lebih jauh, sebenarnya eksistensi perusahaan juga menimbulkan *social benefit* berupa kontribusi positif keberadaan perusahaan kepada masyarakat. Bank syariah adalah lembaga komersial yang dibingkai nilai-nilai spiritual, di mana terintegrasinya sektor sosial di tubuh bank syariah menjadi salah satu konsekuensi dari nilai spiritual tersebut. Dengan demikian, bank syariah tidak hanya mempunyai manfaat secara ekonomi, tetapi juga manfaat sosial. Bank Syariah sudah seharusnya melakukan kegiatan CSR sebagai bagian dari kegiatan bisnis yang melaksanakan tujuan *sustainability* Bank Syariah, lingkungan dan komunitas di sekitarnya, sebagaimana tercantum dalam UU No.40/2007.

E. Maqasidh Syariah dalam Penguatan Corporate Social Responsibility

Program-program *Corporate Social Responsibility* (CSR) pada Lembaga Keuangan Syariah dilakukan guna untuk menjunjung kemaslahatan dengan prinsip-prinsip syariah. *Maqashid syariah* yang dipilih untuk diterapkan sebagai panduan program dari CSR haruslah dipilah dan ditentukan kebijakan yang dijalankan untuk mewujudkan kesejahteraan masyarakat. *Maqashid Syariah* berfungsi untuk melakukan dua hal penting, yaitu *tahsil*, yakni mengamankan manfaat (*manfaah*) dan *ibqa*, yaitu mencegah kerusakan atau cedera (*madarraah*) seperti yang diarahkan oleh Pemberi Hukum (Fitri dan Ramadanis, 2017). Tata kelola perusahaan yang baik dan tepat dengan ketentuan syariah ialah upaya untuk mempertahankan keberlangsungan usaha dengan mengimplementasikan *akhlaqul karimah* yang bertujuan agar terciptanya *rahmatan lil' alamin* dengan terwujudnya *maqasidh syariah* (Herlyanto, 2020).

Demi pembangunan ekonomi yang lebih baik maka perusahaan islami atau lembaga keuangan syariah dalam menjalankan tanggung jawab sosialnya dalam hal ini CSR, aktivitas sehari-harinya tidak bisa dipisahkan dari kewajibannya akan hubungannya pada tiga elemen penting yaitu, Tuhan, hubungan yang baik dengan manusia dan juga lingkungan. Dengan begitu, pencapaian tujuan dari perusahaan akan lebih mudah dan mengandung keberkahan. Tanggung jawab sosial dijadikan sebagai jembatan antara bank syariah dengan masyarakat sehingga mewujudkan *maqashid syariah* (Katmas, 2020). Terdapat lima kategori dalam *Maqasidh Syariah*, ialah:

1. Menjaga agama (*Hifz Al-Din*), manusia membutuhkan agama secara mutlak. Tanpa adanya agama, hidup manusia tidak ada artinya, bahkan agama adalah kebutuhan paling utama dari semua kebutuhan yang ada (Finarti dan Putra, 2015). Agama menempati posisi yang paling tinggi, dikarenakan agar semua perbuatan manusia sesuai dengan kehendak-Nya dan keridhaan-Nya. Singkatnya, tujuan syariah dalam menjaga agama ialah kepatuhan terhadap syariah yang diwujudkan dalam bentuk ibadah (dalam perspektif individu) seperti shalat lima waktu, zakat, haji. Sedangkan dalam kacamata perbankan misalnya sistem produk atau fasilitas produk kesyariahan yang akan dikeluarkan.
2. Memelihara Jiwa (*Hifz Al-Nafs*), masalah ini berkaitan dengan menjaga kesehatan jiwa seseorang dengan tidak menimbulkan penyakit baik fisik maupun psikis yang dapat mengganggu kesejahteraan (Nafiah

dan Faih, 2019). Salah-satu bentuk dari menjaga jiwa ialah dengan mengeluarkan zakat personal pada saat penggajian misalnya.

3. Memelihara akal (*Hifz Al-Akl*), syariat memandang akal manusia sebagai karunia Allah Swt yang sangat penting. Dengan akal manusia dapat membedakan mana yang haq dan mana yang bathil. Penelitian yang dilakukan oleh Nafiah dan Faih (2019) Memelihara akal juga berkaitan dengan ilmu sebagai landasan beragama dan dalam melakukan suatu pekerjaan. Seseorang yang tidak memiliki ilmu tidak akan dapat berfikir mengenai keutamaan-keutamaan dalam beramal. Oleh karena itu, dalam memelihara akal, perusahaan perlu menyediakan sarana dan prasarana misalnya lembaga pendidikan karyawan atau seminar-seminar pelatihan.
4. Memelihara keturunan (*Hifz Al-Nasb*), kemashlahatan duniawi dan ukhrawi dimaksudkan Tuhan untuk berkesinambungannya dari generasi satu ke generasi lainnya. Tujuan syariat dalam menjaga keturunan ialah untuk menciptakan kesejahteraan setiap individu. Salah satu contohnya ialah dengan mengatur atau menyediakan setiap kebutuhan karyawan.
5. Memelihara harta (*Hifz Al-Mal*), harta ialah unsur yang penting tetapi bukan unsur utama. Memelihara harta juga dipahami dengan menciptakan sistem muamalat yang sesuai dengan prinsip Islam. Dalam perolehan harta juga harus bebas dari *riba*, *gharar* dan *maysir*. Pemberian kompensasi ataupun tunjangan kepada karyawan ialah salah satu bentuk dari penjagaan harta.

Bank syariah diharapkan mampu memberikan kontribusi dalam peningkatan kesejahteraan masyarakat, tidak hanya beroperasi guna memperoleh laba maksimum. Kesesuaian prinsip-prinsip syariah dalam perbankan syariah dapat diterapkan dalam bentuk program *Corporate Sosial Responsibility*, mengingat pelaksanaan CSR banyak disalah artikan oleh beberapa bank syariah yang menganggap program CSR hanya sebatas ajang promosi kepada masyarakat dan *stakeholders* (Fitri dan Ramadanis, 2017). Anggapan ini tentunya bisa dirujuk kepada tujuan syariah (*maqasidh syariah*) yang sebenarnya, sehingga tujuan syariah dan bank syariah bisa mencapai masalah. Dengan demikian, pemahaman yang baik terkait dengan *maqasidh syariah* akan melahirkan tatanan yang baik dalam dunia perbankan dalam mencapai kemaslahatan umat. Tinggal bagaimana pemangku kepentingan menjalankan dan mengevaluasi kinerja perbankan syariah kedepannya untuk lebih memerhatikan faktor lain selain dari faktor finansial saja.

F. Rerangka Pikir

Rerangka berpikir merupakan jembatan untuk menyusun hipotesis. Rerangka berpikir adalah argumentasi-argumentasi logis, rasional dan kritis mengenai hubungan antar variabel penelitian yang disusun berdasarkan hasil komporasi, analisis, dan sintesis teori. Rerangka berpikir merupakan sintesa tentang hubungan antar variabel yang disusun dari berbagai teori yang telah dideskripsikan. Menurut hasil kajian teori yang telah dilakukan tentang implementasi *maqashid syariah* dalam penguatan *corporate social responbility* pada Bank Syariah Indonesia, maka disusunlah rerangka berpikir sebagai berikut:

Gambar 2.1

Rerangka Pikir

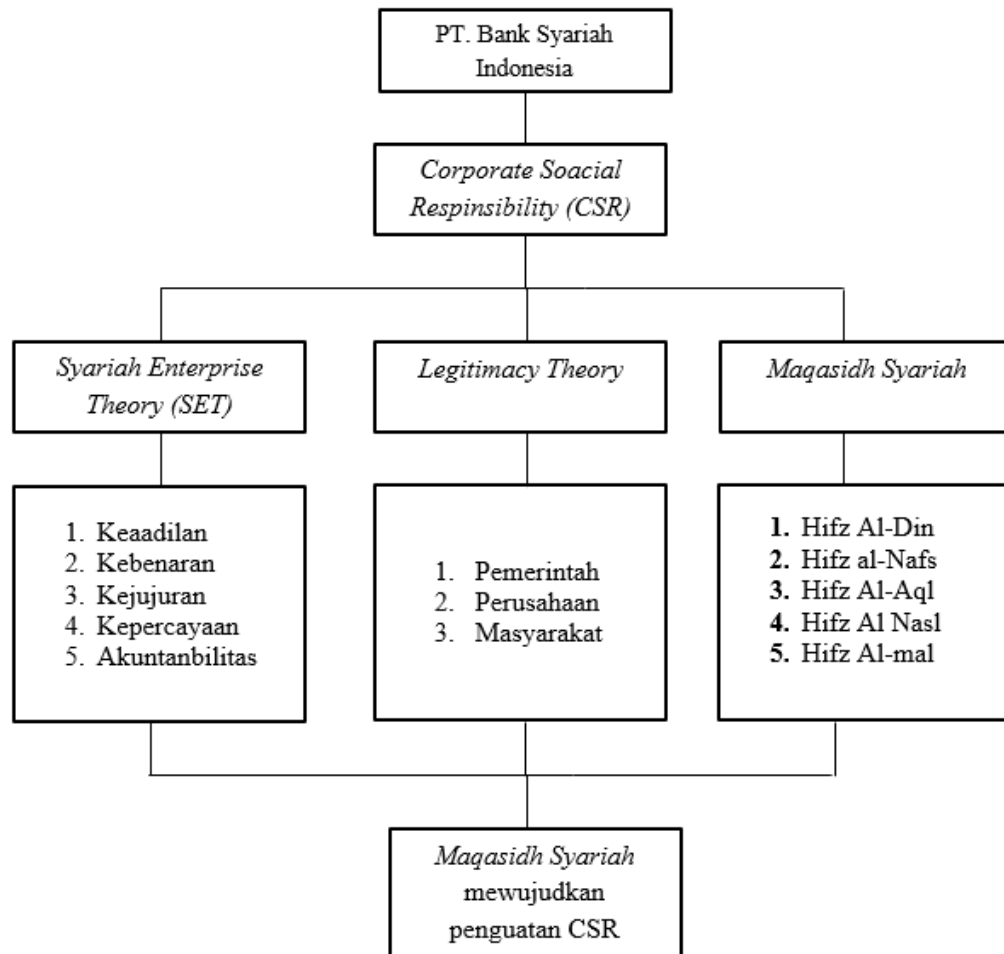

BAB III

METODOLOGI PENELITIAN

A. Jenis dan Pendekatan Penelitian

Penelitian ini adalah penelitian kualitatif dengan pendekatan *interpretif fenomenologi*. Penelitian kualitatif merupakan metode untuk mengeksplorasi dan memahami makna suatu realitas melalui berbagai upaya penting, seperti mengajukan pertanyaan-pertanyaan dan prosedur-prosedur, mengumpulkan data yang spesifik dari para partisipan, menganalisis data secara induktif mulai dari tema-tema yang khusus ke tema-tema yang umum, dan menafsirkan makna data. Tujuan penelitian kualitatif menekankan pada proses memahami, menjelaskan, dan menggambarkan temuan yang diperoleh dari tempat penelitian (Nassaji, 2015).

Penelitian ini menggunakan pendekatan *interpretif fenomenologi*. Paradigma *interpretif fenomenologi* merupakan suatu paradigma atau cara pandang yang berdekatan dengan filosofi serta pemikiran sosiologis yang sangat luas sebagai upaya untuk memahami dan menjelaskan berbagai perilaku pada dunia sosial dari sudut pandang pelaku proses sosial itu sendiri. Paradigma ini dapat memberikan suatu deskripsi atas realitas sosial yang ada dan tidak dimaksudkan untuk mencari generalisasi, karena tingkat pemahaman dan perilaku masing-masing subjek adalah berbeda. *Interpretif fenomenologi* mencoba menjelaskan atau mengungkap makna konsep atau fenomena yang terjadi pada

banyaknya perusahaan yang tidak menerapkan CSR dengan baik atau kurangnya tanggung jawab perusahaan.

Peranan pendekatan *interpretif fenomenologi* adalah bagaimana fenomena yang terjadi sekarang ini yang diterapkan PT. Bank Syariah Indonesia KCP Polewali Mandar seperti pengimplementasian CSR telah dirasakan masyarakat. Olehnya itu, pendekatan ini nantinya akan mendeskripsikan dari sekelompok orang yang artinya bagaimana memahami suatu fenomena yang terjadi mengenai implementasi CSR. Kesimpulannya adalah bagaimana mempelajari dan belajar dari perusahaan dan masyarakat. Alasan dipilihnya pendekatan *interpretif fenomenologi* ini adalah karena penelitian ini menggunakan konsep *Maqasidh Syariah* di mana peneliti akan melihat seberapa jauh Bank Syariah peduli dan terlibat dalam kehidupan sosial baik hubungan Bank Syariah dengan pegawai ataupun hubungan Bank Syariah dengan masyarakat sekitar.

Pelaksanaan CSR yang dilandaskan pada konsep *Maqasidh Syariah* akan menghasilkan fenomena yang berbeda dengan pelaksanaan CSR yang dilandaskan pada regulasi yang tertera dalam undang-undang semata. Selain itu, penelitian ini juga menyorot fenomena terkait dengan penerapan CSR sehingga *interpretif fenomenologi* dipandang relevan untuk digunakan dalam penelitian ini. Pemilihan pendekatan tersebut karena peneliti mengharapkan pendekatan *interpretif fenomenologi* nantinya mengarah pada bagaimana konsep *Maqasidh Syariah* mampu mewujudkan penguatan CSR.

B. Lokasi Penelitian

Lokasi penelitian adalah tempat dimana penelitian dilaksanakan. Subjek penelitian adalah lokasi penelitian, baik secara keseluruhan atau bagian dari lokasi penelitian yang ditetapkan oleh peneliti. Penelitian ini dilakukan dengan menggunakan sumber data pada salah satu perbankan syariah tepatnya di Bank Syariah Indoensia KCP Polewali Mandar.

C. Jenis dan Sumber Data Penelitian

Pada penelitian ini, jenis dan sumber data yang digunakan berupa:

- Data primer yaitu data yang diperoleh langsung dari sumber asli (tidak melalui media perantara) atau diskusi antara peneliti dengan pihak pertama. Data primer ini berupa data subjek yang diperoleh melalui wawancara dengan pihak-pihak yang mengetahui masalah dalam penelitian ini.

Table 2.1

Informan Penelitian

No	Nama Informan	Jabatan/ Pekerjaan Informan
1.	Nurmawati Razaq	<i>RBR Manager</i>
2.	Sri Saniyah	<i>Branch Operation and Service Manager</i>
3.	Samar	Masyarakat

- Data sekunder dalam penelitian ini berupa data dokumenter yaitu berbagai jurnal yang menjadi panduan dalam memahami data-data

penelitian dan dokumen lain yang menjadi pendukung atau bukti pendukung pada saat penelitian yang diperoleh langsung dari perbankan syariah tepatnya di Bank Syariah Indonesia KCP Polewali Mandar.

Dalam penelitian ini istilah yang digunakan untuk subjek penelitian adalah informan. Penentuan informan dilakukan secara *purposive* dengan memilih 2 orang informan yang dianggap memiliki pengetahuan yang memadai terhadap objek penelitian untuk tujuan tertentu. Informan yang dipilih dengan kriteria mempunyai pengalaman dan pengetahuan tentang program-program *corporate social responsibility* dalam perbankan syariah tepatnya di Bank Syariah Indonesia KCP Polewali Mandar. Informan utama, sebagai sumber informasi pokok yang diperlukan dalam penelitian atau informan yang mengetahui secara mendalam permasalahan yang sedang diteliti dan informan pendukung, yang dapat memberikan informasi walaupun tidak langsung terlibat dalam interaksi sosial yang sedang diteliti.

D. Metode Pengumpulan Data

Dalam tahap pengumpulan data, teknik pengumpulan data yang digunakan dalam penelitian ini adalah:

1. Observasi

Observasi adalah kemampuan seseorang untuk menggunakan pengamatannya melalui hasil kerja indra mata serta dibantu dengan indra lainnya. Dalam melaksanakan pengamatan ini sebelumnya peneliti akan mengadakan pendekatan dengan subjek penelitian

sehingga terjadi keakraban antara peneliti dengan subjek penelitian. Observasi yang dipilih oleh peneliti adalah observasi pasif atau *passive participation* dikarenakan peneliti hanya mengumpulkan data dengan mendatangi objek penelitian untuk mengadakan pengamatan tetapi tidak ikut terlibat langsung.

2. Studi Lapangan

Studi lapangan dalam penelitian ini dilakukan untuk memperoleh data, yaitu dengan melakukan survei (wawancara dengan menggunakan alat perekam) terhadap suatu obyek secara langsung sebagai instrumen penelitian. Wawancara yang dilakukan adalah komunikasi secara langsung (tatap muka) antara pewawancara yang mengajukan pertanyaan secara lisan dengan responden yang menjawab pertanyaan secara langsung.

3. Studi Pustaka

Studi Pustaka adalah segala usaha yang dilakukan oleh peneliti untuk menghimpun informasi yang akan dijadikan sebagai panduan dalam menganalisis data. Pengumpulan data dalam penelitian ini yaitu berupa jurnal-jurnal atau referensi lainnya seperti profil Bank Syariah Mandiri KCP Polewali Mandar yang digunakan sebagai panduan-referensi terkait dengan topik yang membantu dalam menganalisis data.

4. Dokumentasi

Selain itu dalam penelitian ini metode pengumpulan data sekunder juga dilakukan dengan metode dokumentasi. Dokumentasi dapat dianggap sebagai materi yang tertulis atau sesuatu yang menyediakan informasi tentang subjek. Dokumen dapat berupa tulisan, gambar, atau karya-karya monumental dari pihak Bank Syariah Mandiri KCP Polewali Mandar.

5. *Internet Searching*

Merupakan penelitian yang dilakukan dengan mengumpulkan berbagai tambahan referensi yang bersumber dari internet guna melengkapi referensi penulis serta digunakan untuk menemukan fakta atau teori berkaitan masalah yang diteliti.

E. Instrumen Penelitian

Instrumen merupakan alat bantu bagi peneliti dalam mengumpulkan data. Instrumen adalah mekanisme untuk mengukur suatu fenomena yang digunakan untuk mengumpulkan dan mencatat informasi untuk penilaian, pengambilan keputusan, dan akhirnya memahami fenomena yang sedang diteliti (Martono, 2015: 123). Instrumen penelitian kualitatif adalah peneliti itu sendiri. Adapun alat-alat penelitian yang digunakan peneliti ialah sebagai berikut:

1. *Handphone*: selain alat komunikasi *handphone* dalam hal ini digunakan oleh peneliti sebagai perekam suara saat melakukan sesi wawancara dengan informan untuk memperoleh informasi terkait

pengungkapan *Corporate Social Responsibility*. Alat ini digunakan oleh peneliti dengan izin informan untuk direkam suaranya saat melakukan wawancara yang dijadikan oleh peneliti sebagai data yang akan diolah. Alat ini digunakan sebagai alat untuk membantu peneliti untuk merekam informasi dari hasil wawancara dengan informan, karena tidak semua informasi bisa dicatat oleh peneliti apalagi kalau bentuk wawancara lisan.

2. Kamera: kamera dalam penelitian ini digunakan oleh peneliti sebagai alat untuk mengambil gambar atau mendokumentasikan proses wawancara dan proses penelitian berlangsung jika sewaktu-waktu peneliti merasa membutuhkan data dalam bentuk gambar untuk diolah dan dianalisis.
3. Alat tulis: alat tulis disini berupa buku dan *ballpoint* yang digunakan oleh peneliti sebagai media untuk mencatat hal-hal penting yang dikemukakan oleh informan jika sewaktu-waktu informasi yang dikemukakan oleh informan perlu dicatat.
4. Laptop/komputer: alat ini digunakan sebagai tempat untuk mengumpulkan hasil yang diperoleh dengan cara merekam, mendokumentasikan, dan mencatat untuk kemudian data tersebut diolah dan dianalisis didalam alat ini. Selain itu, laptop digunakan dalam penulisan hasil penelitian dan juga digunakan untuk mengakses internet, misalnya untuk mencari referensi tambahan yang terkait dengan masalah yang diteliti.

F. Teknik Analisis Data

Analisis data adalah suatu kegiatan yang dilakukan untuk memproses dan menganalisis data yang telah terkumpul. Tujuan utama analisis data adalah menyediakan informasi untuk memecahkan masalah (Kuncoro, 2013: 197). Penelitian ini menggunakan tiga langkah dalam proses analisis data yaitu (1) Reduksi data (*data reduction*); (2) Penyajian data (*data display*); (3) Penarikan kesimpulan/verifikasi (*conclusion drawing/ verification*). Adapun proses-proses tersebut dapat dijelaskan ke dalam tiga tahap berikut:

1. Reduksi data (*data reduction*)

Reduksi data dilakukan dengan cara memfokuskan perhatian dan pencarian materi penelitian dari berbagai literatur yang digunakan sesuai dengan pokok masalah yang telah diajukan pada rumusan masalah. Data yang relevan dianalisis secara cermat, sedangkan yang kurang relevan disisihkan. Proses ini dilakukan dengan melakukan penyerderhanaan, pengabstrakan, dan transformasi data yang muncul dari catatan tertulis di lapangan yang dilakukan.

2. Penyajian data (*data display*)

Penyajian data merupakan sekumpulan informasi yang tersusun yang memberikan kemungkinan adanya penarikan kesimpulan dan pengambilan tindakan. Pada fase ini, peneliti dapat memanfaatkan bantuan teori, khususnya untuk menyusun kerangka domain atau tema. Penyajian data yang dilakukan peneliti dengan menggunakan metode interpretif. Diawali dengan menjelaskan rumusan masalah

dengan persepsi penulis sebagai pengantar untuk menyinggung persepsi informan mengenai pertanyaan yang diajukan. Kemudian data yang di peroleh yang berhubungan dengan rumusan masalah dijelaskan terlebih dahulu kemudian menghubungkannya dengan teori untuk bisa menjawab rumusan masalah. Karena penelitian ini menggunakan metode interpretif maka penyajian hanya sebatas pemaparan antara data yang diperoleh dengan teori untuk menjawab permasalahan.

3. Penarikan kesimpulan/verifikasi (*conclusion drawing/ verification*)

Penarikan kesimpulan dari pengumpulan data dan analisa yang telah dilakukan,peneliti mencari makna dari setiap gejala yang diperolehnya dalam proses penelitian, mencatat keterbatasan yang dihadapi dalam penelitian ini, dan implikasi positif yang diharapkan bisa diperoleh dari penelitian ini. Pada proses ini peneliti melakukan interpretasi terhadap makna dari bahan empiris yang telah dikumpulkan dan dikategorisasikan secara tematik sebagaimana telah dilakukan dalam proses sebelumnya. Sedangkan proses verifikasi dilakukan secara dinamis dalam berbagai situasi praktis di lapangan dan di luar lapangan, bagaimanapun ini dilakukan untuk memastikan kesesuaian data dan sekaligus menjaga kredibilitas informan. Kesimpulan akhir dari penelitian yaitu menemukan apakah Bnak Syariah Mandiri KCP Polewali Mandar menjalankan praktik *Corporate Social Responsibility* dengan telah kembali pada substansinya dan sekaligus

merefleksikan implementasi *Maqasidh Syariah* dalam *Corporate Social Responsibility*.

G. *Maqasidh Syariah* sebagai Alat Analisis Data

Maqasidh syariah sebagai suatu konsep pemahaman terkait dengan fenomena-fenomena dan pembahasan sosial hadir sebagai jawaban atas permasalahan sosial yang muncul ditengah-tengah masyarakat. Permasalahan ini termasuk bagaimana tanggung jawab sosial digunakan sebagai pembentuk citra yang positif bagi perusahaan. Oleh karena itu, *maqasidh syariah* kemudian dijadikan sebuah alat analisis data untuk mengkaji bagaimana penerapan tanggung jawab sosial dengan semestinya dalam rangka mewujudkan tanggung jawab sosial perusahaan yang berlandaskan pada prinsip syariah.

a. Metode analisis data

Gambar 3.1

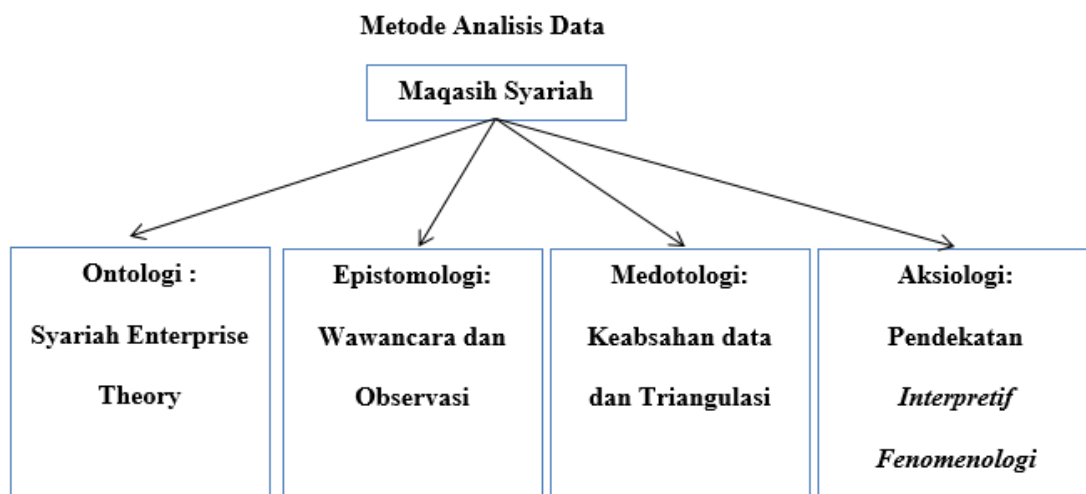

b. Analisis data

Gambar 1. 2 Alat Analisis Data

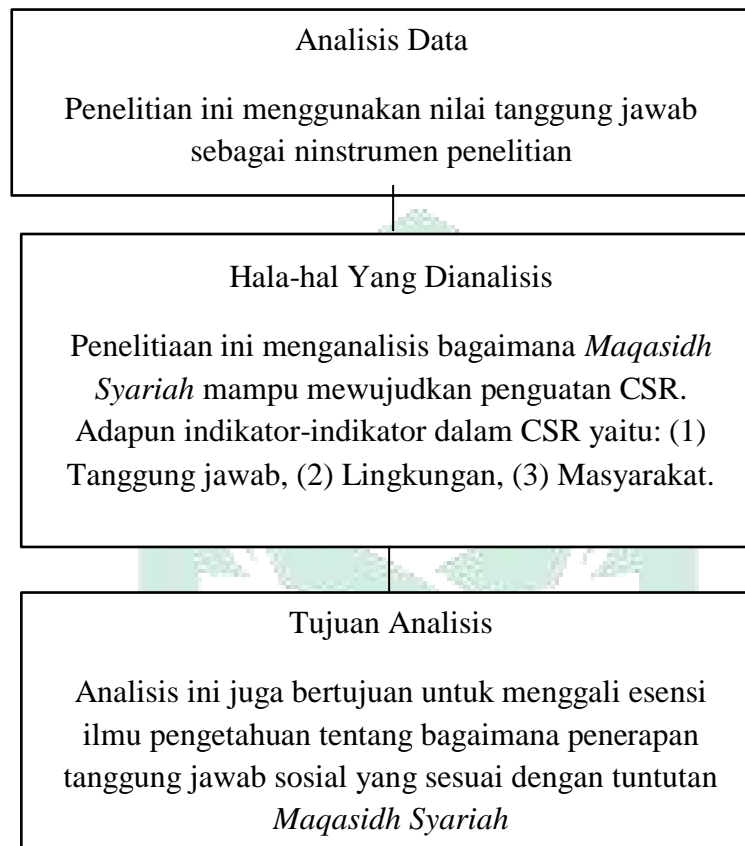

H. Pengujian Keabsahan Data

Dalam penelitian kualitatif dilakukan pengujian keabsahan data dilakukan melalui dua jenis pengujian. Pengujian keabsahan data yang digunakan yakni:

1. Uji validitas

Uji validitas data adalah uji kebenaran data. Untuk pencapaian validitas dalam penelitian kualitatif ditunjukkan pada upaya mendapatkan data yang valid dan sesuai dengan rumusan masalah serta konsep yang diteliti (Martono, 2015: 352). Dalam penelitian ini uji validitas dilakukan dengan triangulasi. Triangulasi dalam

pengujian validitas ini diartikan sebagai pengecekan data dari berbagai sumber dengan berbagai cara, dan berbagai waktu. Adapun penelitian ini menggunakan dua jenis triangulasi, yaitu:

- Triangulasi sumber data, yaitu menggali kebenaran informasi tertentu melalui berbagai metode dan sumber perolehan data. Misalnya melalui sumber data utama yaitu wawancara, peneliti bisa memperoleh sumber data pendukung seperti dokumen yang ditunjukkan informan sebagai bukti sehingga data/keterangan dari informan lebih akurat.
- Triangulasi teori, yaitu hasil akhir penelitian kualitatif berupa sebuah rumusan informasi. Informasi yang diperoleh akan dibandingkan dengan teori yang relevan. Hal ini dilakukan untuk memperoleh kesimpulan yang sifatnya tidak bias.

2. Uji reliabilitas

Uji reliabilitas data menjadi pertimbangan dalam menilai keilmiahannya suatu temuan penelitian kualitatif. Reliabilitas dapat ditingkatkan jika peneliti berhasil mendapatkan catatan lapangan secara rinci dengan menggunakan alat perekam yang baik sehingga dapat membuat transkrip hasil rekaman (Martono, 2015: 266). Reliabilitas kualitatif mengindikasikan bahwa pendekatan yang digunakan oleh peneliti konsisten jika diterapkan oleh peneliti-peneliti lain untuk proyek-proyek yang berbeda. Untuk mendapatkan data yang valid, peneliti perlu menggunakan teknik triangulasi (Creswell, 2009: 286). Untuk

pengujian realibilitas dilakukan dengan cara melakukan pemeriksaan terhadap keseluruhan proses penelitian.



BAB IV

HASIL PEMBAHASAN

A. Gambaran Umum Perusahaan

1. Sejarah Singkat Perusahaan

Indonesia dengan penduduk Muslim terbesar didunia memiliki potensi untuk menjadi "icon" dalam pengembangan industri keuangan berbasis Syariah, termasuk Bank Syariah. Bank Syariah memiliki peran penting sebagai tuan rumah atas segala aktivitas ekonomi dalam ekosistem industri halal. Kurva keberadaan industri perbankan syari'ah pun ditengah masyarakat menunjukkan peningkatan dan pengembangan dalam kurun tiga waktu dekade ini, hal ini ditandai dengan bergabungnya tiga bank syari'ah milik BUMN yaitu PT Bank BRI Syariah Tbk., PT Bank Syariah Mandiri, dan PT Bank BNI Syariah menjadi PT. Bank Syariah Indonesia. Sebelumnya Kementerian BUMN sudah mengumumkan adanya proses *merger* pada tiga bank umum syari'ah milik BUMN tersebut pada tanggal 12 Oktober 2021 yang ditargetkan selesai pada bulan Februari 2021.

Pada 1 februari 2021 merger tersebut telah efektif dilaksanakan dan menjadi penanda sejarah atas tergabungnya Bank Syari'ah Mandiri, BNI Syari'ah dan BRI Syari'ah menjadi satu entitas yaitu Bank Syari'ah Indonesia (BSI). Merger tersebut akan menyatukan kelebihan yang dimiliki oleh masing-masing bank yang dinilai dapat memberi *multiplier effect* yang signifikan terhadap perekonomian. Selain itu, dampak dari merger tersebut juga akan melahirkan layanan yang lebih lengkap dan beragam, yang dilengkapi dengan teknologi yang canggih, serta memiliki kapasitas permodalan yang lebih baik. Didukung sinergi dengan

perusahaan induk (BRI, BNI, Mandiri) serta komitmen pemerintah melalui Kementerian BUMN, Bank Syari'ah Indonesia diharapkan dapat bersaing di tingkat global.

Tujuan penggabungan bank syari'ah yaitu untuk mendorong peningkatan bank syari'ah agar lebih besar lagi sehingga dapat menembus ke pasar global dan menjadi katalis dalam pertumbuhan ekonomi syari'ah di Indonesia. Penggabungan ketiga Bank Syari'ah tersebut merupakan ikhtiar untuk melahirkan Bank Syari'ah kebanggaan umat, yang diharapkan menjadi energi baru dalam pembangunan ekonomi nasional serta memberikan kontribusi terhadap kesejahteraan masyarakat luas. Keberadaan Bank Syari'ah Indonesia juga menjadi cerminan wajah perbankan Syari'ah di Indonesia yang lebih modern, universal, dan memberikan kebaikan bagi segenap alam.

2. Visi dan Misi

a. Visi

“ 10 Bank Syari'ah Terbesar Dunia”

Menciptakan Bank Syari'ah yang masuk dalam daftar 10 besar bank syariah dunia menurut kapitalisasi pasar secara global dalam waktu 5 tahun ke depan.

b. Misi

1. Memberikan akses solusi keuangan syari'ah di Indonesia

Melayani >20 juta nasabah dan menjadi top 5 bank berdasarkan asset (500+T) dan nilai buku 50 T ditahun 2025.

2. Menjadi bank besar yang memberikan nilai terbaik bagi para pemegang saham

Top 5 bank yang paling profitable di Indonesia (ROE 18%) dan valuasi kuat (PB>2).

3. Menjadi perusahaan pilihan dan kebanggaan para talenta terbaik Indonesia

Perusahaan dengan nilai yang kuat dan memberdayakan masyarakat serta komitmen pada pengembangan karyawan dengan budaya berbasis kinerja.

c. Nilai-nilai Bank Syari'ah Indonesia (AKHLAK)

1. Amanah: Memegang teguh kepercayaan yang diberikan.
2. Kompeten: Terus belajar dan mengembangkan kapabilitas.
3. Humoris: saling peduli dan menghargai perbedaan.
4. Adaptif: Terus berinovasi dan antusias dalam menggerakkan ataupun menghadapi perubahan.
5. Loyal: Berdedikasi tinggi dan mengutamakan kepentingan bangsa dan Negara.
6. Kolaboratif: Membangun kerja sama yang sinergis.

3. Struktur Organisasi Perusahaan dan Jumlah Tenaga Kerja

Pada umumnya setiap perusahaan memiliki struktur organisasi yang berfungsi untuk menunjukkan kerangka terkait tugas, wewenang dan tanggung jawab yang berbeda-beda dalam suatu organisasi, yang mana setiap individu atau sumber daya manusia berada pada posisi yang sesuai dengan fungsinya masing-

masing, sehingga perusahaan dimudahkan untuk melakukan pengawasan dan pengendalian. Adapun struktur organisasi PT. Bank Syariah Indonesia KCP Polewali Mandar.

Gambar 2.1

Struktur Organisasi PT. Bank Syariah Indonesia KCP Polewali Mandar

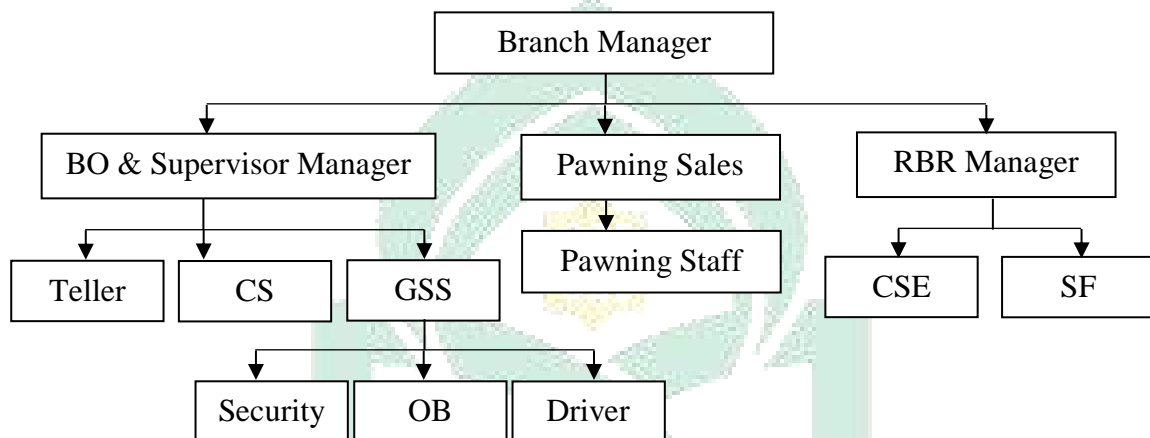

Berdasarkan struktur tersebut, masing-masing bagian memiliki tugas dan tanggung jawab yaitu sebagai berikut:

1. Branch Manager

Branch Manager ialah pimpinan kantor cabang. *Branch Manager* memiliki peran yang penting dalam suatu perbankan baik dalam hal kegiatan operasionalnya maupun nonoperasional. Berikut beberapa tugas dan wewenang dari *Branch Manager*:

- Memastikan tercapainya target segmen bisnis pembiayaan (*micro, business banking, consumer*), pendanaan, *FBI, contribution margin* dan laba bersih yang ada lokasi yang berada dalam koordinasinya.
- Memahami dan menggali potensi bisnis di lokasi yang berada dalam koordinasinya guna untuk meningkatkan portofolio

pembiayaan, pemnghimpunan dana pihak ketiga, perbaikan kualitas aktiva produktif, dan peningkatan pedapatan non operasional.

- Memastikan jika segala kegiatan operasional perusahaan memenuhi standard dan ketentuan yang berlaku.

2. *Branch Operation and Service Manager*

Branch Operation and Service Manager ialah kedudukan yang memiliki tugas sebagai pengelola operasional cabang, menyusun dan menjadi pelaksana strategi pemasaran, sales dan service yang bertujuan untuk meningkatkan kualitas pelayanan baik fisik maupun nonfisik. Adapun tanggung jawab dari *Branch Operation and Service Manager* ialah:

- Menjaga kualitas pelayanan kantor cabang kepada nasabah agar tetap sesuai dengan standar pelayanan yang ada.
- Membangun dan memelihara hubungan dengan nasabah dalam mendukung pencapaian target kantor cabang.
- Memastikan jika kegiatan operasional perusahaan berjalan sesuai dengan rencana yang telah ditentukan.
- Memastikan bahwa transaksi kantor cabang telah sesuai dengan *Standard Operational Procedur* (SOP) serta meningkatkan fungsi *internal control* di kantor cabang.
- Memastikan pengembangan pegawai, peningkatan produktivitas pegawai, *customer and product knowledge* kepada pegawai.
- Memastikan ketersediaan likuiditas yang memadai.

3. *Pawning Sales and Pawning Staff*

- *Pawning Sales* bertugas untuk memastikan pencapaian target bisnis Gadai yang telah ditetapkan meliputi: pembiayaan gadai dan *fee based income* gadai baik kuantitatif maupun kualitatif. Selain itu, *pawning sales* juga memastikan akurasi penaksiran barang jaminan.
- *Pawning Staff* bertugas untuk memastikan kelengkapan dokumen aplikasi gadai dan juga menindaklanjuti permohonan pembiayaan gadai sesuai dengan ketentuan yang berlaku.

4. *Retail Banking Relationship Manager (RBR Manager)*

- Membantu memasarkan produk-produk bank dan mencari peluang pasar segmen *Business Banking* kepada calon nasabah baru dalam rangka pencapaian target ekspansi pembiayaan, dna dan *fee based*.
- Menjalin hubungan yang baik kepada nasabah dan membina serta mengembangkan *relationship* dengan nasabah untuk memantau dan mempertahankan kualitas pembiayaan dari debitur yang menjadi kelolaannya.

5. *Teller*

- Melakukan transaksi tunai dan non tunai sesuai dengan aturan yang ada.
- Melakukan pengelolaan terhadap kas teller sesuai dengan limit yang telah ditentukan oleh bank.

- Melakukan pengelolaan dan pengawasan terhadap uang yang layak beredar dan tidak layak untuk diedarkan (uang palsu).

6. *General Support Staff*

- Melakukan penyusunan laporan atas biaya-biaya yang berhubungan dengan personalia ataupun fasilitas kantor.
- Mengelola dan membuat laporan penggunaan kas kecil harian sesuai dengan wewenang yang berlaku.

7. *Customer Service*

- Melakukan sosialisasi terkait dengan produk-produk dan jasa BSI kepada nasabah.
- Melayani nasabah jika terdapat keluhan-keluhan atau *stock opname* kartu ATM, serta memproses pembukuan dan penutupan buku rekening.

8. *Driver*

- Mengantar maupun menjemput pegawai kantor yang dinas luar dan terkait dengan hal tersebut.
- Menjamin kendaraan dinas/kendaraan operasional selalu siap pakai dengan memeriksa perlengkapan kendaraan, oli, air radiator, ban, kunci-kunci, dan yang terkait dengan hal tersebut.

9. *Officer Boy*

- Senantiasa menjaga kebersihan lingkungan dan kawasan kerja agar tetap bersih dan rapi khususnya ruangan –ruangan yang pelayanan nasabah.

- Menata perlengkapan kantor dengan sebaik mungkin agar terciptanya kenyamanan dan kemudahan bagi pegawai dalam mengerjakan pekerjaannya.
- Membantu *frontliner* dalam hal fotokopi dokumen dan yang terkait dengan hal tersebut.

B. Hasil dan Pembahasan

1. Pelaksanaan tanggung jawab social bagi masyarakat dan lingkungan sekitarnya

Sebuah perusahaan baik itu perusahaan besar ataupun menengah perlu melaksanakan program CSR sebagai bentuk kepeduliannya terhadap lingkungan dan masyarakat sekitar. CSR (*Corporate Social Responsibility*) ialah suatu kewajiban perusahaan untuk bertanggung jawab atas aktifitas bisnis perusahaannya, selain itu CSR juga berupa wadah yang berisikan kewajiban-kewajiban perusahaan yang harus dilaksanakan untuk keberlanjutan perusahaan yang tidak hanya berorientasi pada keuntungan finansial saja tetapi juga memberi dampak positif bagi lingkungan dan masyarakat sekitar. Pelaksanaan CSR sendiri sudah diatur dalam Undang-Undang No. 40 tahun 2007 mengenai Perseroan Terbatas dan juga dimuat dalam Pernyataan Standar Akuntansi Keuangan (PSAK) No. 1 paragraf 9 tentang Pengungkapan Dampak Lingkungan.

Hal ini sejalan dengan pernyataan dari Ibu Nurma (*RBR Manager*) yang mengatakan bahwa:

“Pelaksanaan CSR sudah diatur dalam undang-undang sehingga kita pihak perusahaan perlu menaatinya. Selain itu, perusahaan juga sadar akan pentingnya CSR bagi kelangsungan perusahaan. Nah, dari program-program CSR ini tentunya akan melahirkan citra positif dimata masyarakat. Tidak

hanya untuk mendapat citra positif, yang utama dari ini adalah bagaimana perusahaan mampu memberikan manfaat bagi masyarakat”. (wawancara dengan RBR Manager, 3 Mei 2021).

Pernyataan dari Ibu Nurma diperkuat oleh Sri Saniya dalam wawancaranya, bahwa:

“Dasar perusahaan untuk melakukan CSR itu karena adanya peraturan perundang-undangan yang mengatur. Pelaksanaan CSR dapat menjadi ajang dalam menebar kebaikan dan memberi manfaat bagi sekitar. Terlebih lagi, tanggapan dari masyarakat yang menilai jika perusahaan yang melaksanakan CSR pastinya perusahaan yang bagus dan memerhatikan kesejahteraan masyarakat dan lingkungan tempat perusahaan itu berdiri.”. (wawancara dengan *Branch Operation and Service Manager*, 3 Mei 2021).

Dari hasil wawancara diatas dapat dikatakan bahwa PT. Bank Syariah Indonesia (BSI) mengetahui adanya regulasi terkait dengan pelaksanaan CSR dan menjadi sebuah kewajiban bagi perusahaan mana saja untuk menaatinya. Tidak hanya mengetahui undang-undangnya tetapi PT. Bank Syari’ah Indonesia juga mampu memahami peran dan tanggungjawabnya atas keberadaannya ditengah-tengah masyarakat. Tujuan dari pelaksanaan CSR di PT. Bank Syari’ah Indonesia ialah untuk menciptakan hubungan yang baik antara perusahaan dengan masyarakat sekitar. Hal ini sejalan dengan teori legitimasi yang dikemukakan oleh Dawling Pfeffer (1975) yang mengatakan bahwa perusahaan perlu berusaha untuk menciptakan keselarasan antara nilai-nilai yang melekat pada kegiatan aktivitas bisnisnya dengan norma-norma yang berlaku ditengah masyarakat. Sehubungan dengan itu, pelaksanaan CSR tersebut diharapkan dapat mempertahankan eksistensi perusahaan perbankan khususnya PT. Bank Syari’ah Indonesia.

Sejak awal PT. Bank Syari’ah Indonesia sudah melaksanakan CSR. Hal tersebut diketahui dari pernyataan Ibu Nurma yang mengatakan bahwa:

“PT. Bank Syari’ah Indonesia sudah melaksanakan CSR bahkan sebelum adanya *merger* yang menggabungkan tiga perusahaan perbankan milik BUMN”. (wawancara dengan *RBR Manager*, 3 Mei 2021).

Pernyataan dari Ibu Nurma ini dibenarkan oleh Ibu Sri Saniya yang mengatakan bahwa:

“Sebelum menjadi Bank Syari’ah Indonesia, perusahaan sudah melaksanakan CSR, apalagi terdapat regulasi yang mengatur pelaksanaan CSR. Perusahaan sadar betul akan pentingnya CSR bagi kelangsungan hidup perusahaan.” (wawancara dengan *Branch Operation and Service Manager*, 3 Mei 2021).

Dari paparan diatas dapat ditarik kesimpulan bahwa, sejak awal PT. Bank Syari’ah Indonesia KCP Polewali Mandar sudah melaksanakan program-program CSR karena terdapat regulasi yang mengatur dan mewajibkan setiap perusahaan yang mengambil atau memanfaatkan sumber daya alam untuk melakukan CSR. Pelaksanaan CSR oleh Bank Syari’ah Indonesia KCP Polewali Mandar sudah dilakukan bahkan sebelum adanya *merger* dari ketiga perusahaan perbankan milik BUMN tersebut. PT. Bank Syari’ah Indonesia KCP Polewali Mandar melaksanakan CSR bukan hanya karena adanya undang-undang yang mengatur, tetapi mereka paham betul jika ada tanggung jawab disana, bukan pula hanya tentang peningkatan laba tetapi bagaimana hubungan dengan Tuhan melalui kepedulian terhadap sesama, baik itu manusia maupun lingkungan. Simbiosis mutualisme, seperti itulah ungkapan yang pas untuk program CSR, saling menguntungkan bukan hanya satu pihak, tetapi pihak yang lain juga ikut diuntungkan. Hal ini sejalan dengan penelitian yang dilakukan oleh Nayenggita., dkk (2019) CSR merupakan wadah yang berisi kepedulian perusahaan terhadap

keadaan lokasi tempat perusahaan itu berdiri, bukan hanya sebagai tanggung jawab tetapi sebuah kewajiban.

Tujuan dilaksanakannya CSR di PT. Bank Syari'ah Indonesia KCP Polewali Mandar adalah untuk menciptakan kemaslahatan umat, keselamatan dunia akhirat. Islam sendiri sudah mengajarkan tentang dasar-dasar kebaikan, nilai-nilai kasih sayang dan cinta. Islam juga mengajarkan untuk saling menjaga dan memelihara antara sesama serta menjaga kelestarian lingkungan. Kesejahteraan yang dimaksud dalam ekonomi syari'ah tidak hanya menguntungkan pemodal saja tetapi segala aspek yang terkait dengan perusahaan, para *stakeholders* misalnya. Hal ini sejalan dengan apa yang dikatakan Ibu Nurma dalam wawancanya, bahwa:

“Segala perbuatan tentu ada yang mendasari dan tujuan dilaksanakannya CSR juga sebagai bentuk tanggung jawab atas amanah yang telah diberikan. Jadi, perusahaan tidak hanya melihat CSR sebagai wadah untuk meraup keuntungan finansial saja tetapi juga semacam fasilitas dalam menebar kebaikan.” (wawancara *RBR Manager*, 3 Mei 2021).

Pernyataan dari Ibu Nurma diperkuat oleh Ibu Sri Saniya yang mengungkapkan hal yang senada, bahwa:

“Sebuah perusahaan yang memanfaatkan semesta, baik itu alam maupun manusianya, seharusnya memberikan manfaat kembali. Melalui apa? Ya dengan program-program CSR tersebut. Perusahaan diuntungkan tetapi tidak lupa juga dengan tanggung jawabnya. Selain itu, kita sebagai perbankan syari'ah haruslah menjunjung nilai-nilai syari'ah.” (wawancara dengan *Branch Operation and Service Manager*, 3 Mei 2021).

Dari pernyataan kedua narasumber diatas dapat diambil kesimpulan jika tujuan dilakukannya CSR PT. Bank Syari'ah Indonesia KCP Polewali Mandar ialah untuk menebar kebaikan yang tidak hanya dilaksanakan hanya untuk mengambil keuntungan finansial dari sana tetapi juga memerhatikan tujuan-tujuan syari'ah yang ada.

PT. Bank Syari'ah Indonesia telah menjalankan program CSR sebagaimana yang telah ditentukan, guna untuk menjaga hubungan baik dengan masyarakat dan semesta dan tidak merusak lingkungan, hal ini sejalan dengan salah satu firman Allah S.W.T dalam Al-Qur'an dalam Q.S. An-Nisa ayat 36:

وَأَعْبُدُوا اللَّهَ وَلَا تُشْرِكُوا بِهِ شَيْئًا وَبِالْوَالِدَيْنِ إِحْسَانًا وَبِذِي الْقُرْبَىٰ
وَالْيَتَامَىٰ وَالْمَسْكِينِ وَالْجَارِ ذِي الْقُرْبَىٰ وَالْجَارِ الْجُنُبِ وَالصَّاحِبِ بِالْجَنبِ
وَأَبْنِ السَّبِيلِ وَمَا مَلَكَتْ أَيْمَانُكُمْ إِنَّ اللَّهَ لَا يُحِبُّ مَن كَانَ مُخْتَالًا فَخُورًا

Terjemahannya:

“Sembahlah Allah dan janganlah kamu mempersekutukan-Nya dengan satupun. Dan berbuat baiklah kepada orang tua ibu-bapak, karib-kerabat, anak-anak yatim, orang-orang miskin, tetangga yang dekat dan tetangga yang jauh, dan teman sejawat, ibnu sabil dan hamba sahayamu. Sesungguhnya Allah tidak menyukai orang-orang yang sombong dan membangga-banggakan diri.” (Q.S. An-Nisa Ayat 36).

Berdasarkan firman Allah di atas bahwa Allah S.W.T memerintahkan untuk berbuat baik kepada siapapun itu, entah itu lingkungan (alam) maupun manusia. Setiap individu ataupun kelompok sebagai pelaku bisnis tentunya harus *aware* pada kesejahteraan sekitarnya, serta sigap dalam menawarkan bantuan kepada seseorang yang sedang membutuhkan, seperti yang dilakukan oleh PT. Bank Syari'ah Indonesia KCP Polewali Mandar yang tetap menjaga hubungan baik dengan masyarakat sekitar. Dapat dikatakan jika PT. Bank Syari'ah Indonesia melakukan CSR agar dipandang positif oleh masyarakat, tetapi mereka paham betul jika perlu memberikan dampak positif atas keberadaannya ditengah-tengah masyarakat, berusaha menjaga silaturahmi dengan masyarakat maupun para *stakeholdernya*. Tanggung jawab sosial merupakan bentuk kepedulian perusahaan

dari dampak yang ditimbulkan oleh aktivitas bisnisnya dalam menjaga kesejahteraan masyarakat dan lingkungan (Fitriana, 29019).

Meski kehadirannya ditengah-tengah masyarakat masih terbilang cukup dini, PT. Bank Syari'ah Indonesia KCP Polewali Mandar telah dan sedang menjalankan program CSR misalnya pemberian bantuan untuk masjid. Triyani (2017) yang mengatakan bahwa program-program CSR yang dapat dilaksanakan oleh perusahaan itu sangat beragam, misalnya program yang dapat meningkatkan kualitas kesejahteraan masyarakat, perbaikan lingkungan, peningkatan kualitas pendidikan serta bantuan dana sosial bagi masyarakat. Semua program-program yang telah direncanakan diusahakan agar terealisasikan dengan segera sesuai dengan waktu pelaksanaannya. Hal ini sejalan dengan pernyataan dari Ibu Nurma yang menyatakan bahwa:

“Sebelumnya kantor kami sudah banyak melakukan program-program CSR misalnya memberikan bantuan untuk perbaikan mesjid dan sekarang program-program CSR nya masih dalam ranah lingkungan kerja misalnya memberkan pelatihan dan pendidikan bagi karyawan. Tetapi, BSI nasional bisa dibilang sudah banyak program CSRnya. Sekarang, kantor kami tetap berusaha untuk memperbanyak program-program CSR sebagai bentuk tanggung jawab kami atas kegiatan operasional perusahaan.” (wawancara dengan *RBR Manager*, 3 Mei 2021).

Pernyataan dari Ibu Nurma ditegaskan oleh Ibu Sri Saniyah yang menyatakan, bahwa:

“Memang benar BSI baru-baru ini hadir ditengah-tengah masyarakat, tetapi hal itu tidak menjadikan kita lupa akan tanggung jawab, meski program-programnya masih dalam lingkup kantor, kita akan tetap berusaha untuk mmebuat program yang dikhususkan untuk masyarakat. Lagi, untuk program CSR secara mendetail itu yang kelola ialah kantor pusat.” (wawancara dengan *Branch Operation and Service Manager*, 3 Mei 2021).

Dari pernyataan diatas dapat disimpulkan jika setiap program CSR yang dilaksanakan, perusahaan selalu berusaha agar program CSR tersebut dapat terealisasi dengan baik dan kedepannya diharapkan semakin banyak program-program CSR yang dapat kami laksanakan. Program CSR yang baru terealisasi masih dalam lingkungan kerja misalnya memberikan bantuan pelatihan dan pendidikan bagi karyawan BSI. Sebelumnya, program CSr yang dilakukan ialah memberikan bantuan untuk perbaikan masjid. Bantuan ini sejalan dengan firman Allah S.W.t dalam Q.S. Al-Baqarah ayat 195:

وَأَنْفِقُوا فِي سَبِيلِ اللَّهِ وَلَا تُلْقُوا بِأَيْدِيكُمْ إِلَى التَّهْلُكَةِ وَأَحْسِنُوا إِنَّ اللَّهَ يُحِبُّ الْمُحْسِنِينَ ١٩٥

Terjemahan:

“Dan belanjakanlah (harta bendamu) di jalan Allah, dan janganlah kamu menjatuhkan dirimu sendiri ke dalam kebinasaan, dan berbuat baiklah, karena sesungguhnya Allah menyukai orang-orang yang berbuat baik”

Dalam surah Al-Baqarah diatas sudah dijelaskan jika dalam harta kita ada bagian untuk orang lain, dan kita diminta untuk menginfakkan sebagian harta kita di jalan Allah S.W.T. Apa yang menjadi isi dari Surah Al-Baqarah diatas sudah sesuai dengan apa yang menjadi program CSR oleh PT. Bank Syari'ah Indonesia yaitu, menginfakkan sebagian harta perusahaan untuk meningkatkan wawasan dan pengetahuan karyawan melalui program pelatihan dan pendidikan. Selain itu, dari awal sudah ada program CSR yaitu memberikan bantuan untuk perbaikan masjid.

Dari awal, pelaksanaan CSR merupakan bentuk tanggung jawab perusahaan dan menjadi media atau cara perusahaan dalam berkomunikasi dengan masyarakat yang ada dilingkungan perusahaan untuk menjalin hubungan baik antara

keduanya. Teori Legitimasi menyarakan agar aktivitas bisnis perusahaan sesuai dengan norma-norma yang berlaku di kalangan masyarakat. Sehingga, terciptanya keselarasan atau keseimbangan dalam kehidupan. Legitimasi yang baik dari masyarakat dapat menjadi unsur penentu apakah sebuah perusahaan dapat bertahan atau tidak. Perusahaan harus mampu untuk sigap dalam membaca peluang. Kepedulian perusahaan yang tercermin dalam program-program CSR akan sangat memengaruhi pandangan masyarakat terhadap perusahaan. Jika CSR suatu perusahaan baik, maka akan baik pula citra atau pandangan masyarakat terhadap perusahaan. Pelaksanaan CSR oleh PT. Bank Syari'ah Indonesia secara tidak langsung akan memengaruhi bagaimana masyarakat melihat. Selain itu, pelaksanaan CSR dapat menjadi media untuk menarik kepercayaan naasabah dan untuk sosial *branding*. Hal tersebut diungkapkan oleh Ibu Nurma dalam wawancaranya:

“Tidak bisa dipungkiri jika pelaksanaan CSR yang baik dapat memengaruhi pandangan masyarakat terhadap BSI. Citra positif yang didapat dari program CSR ini sangat dapat meningkatkan kepercayaan masyarakat terhadap BSI.” (wawancara *RBR Manager*, 3 Mei 2021).

Berbeda dengan pernyataan Ibu Nurma, Ibu Sri Saniyah menyatakan bahwa:

“Program CSR seharusnya tidak hanya digunakan untuk *social branding* saja. Meski memang dampak dari pelaksanaan CSR tersebut pada baik buruknya citra perusahaan, tetapi kita harus tetap menjadikan kesejahteraan masyarakat menjadi fokus utama kita sebagai pelaku bisnis. Terlebih lagi, sebagai salah-satu bank syari'ah di Indonesia, kita seharusnya menjadi pionir dalam menjunjung nilai-nilai syari'ah.” (wawancara dengan *Branch Operation and Service Manager*, 3 Mei 2021).

Dari hasil wawancara diatas, dapat disimpulkan jika PT. Bank Syari'ah Indonesia dari segi program-program CSR yang dilaksanakan tidak hanya untuk kepentingan pemodal saja tetapi juga kepentingan para *stakeholders*. Bank

Syari'ah Indonesia setuju jika dikatakan bahwa untuk menjaga eksistensi perusahaan ditengah masyarakat perlu adanya dukungan dari masyarakat itu sendiri. Tetapi, jika dikatakan bahwa CSR hanya untuk mendapatkan citra positif semata maka PT. Bank Syari'ah Indonesia kurang setuju jika dikatakan demikian karena yang menjadi hal utama dilaksanakannya CSR di PT. Bank Syari'ah Indonesia ialah mendatangkan manfaat bagi sekitarnya baik itu lingkungan tempat perusahaan itu berdiri ataupun masyarakat yang ada disekitar.

Satrio (2019) menyatakan bahwa sebagai organisasi bisnis tentunya memiliki fungsi sosial yang tidak hanya diperuntungkan untuk para pemegang saham atau pemodal saja tetapi juga mendatangkan manfaat bagi masyarakat secara keseluruhan. Sebagai salah-satu Bank Syariah yang ada di Indonesia tentunya kesejahteraan sekitar adalah yang pertama, karena salah satu tujuan dari ekonomi syari'ah yaitu untuk menciptakan masalah.

Table 3.2

Pelaksanaan Tanggung Jawab Sosial bagi Masyarakat dan Lingkungan

	<i>Corporate Social Responsibility (CSR)</i>	<i>Implementasi CSR pada PT. Bank Syari'ah Indonesia KCP Polewali Mandar</i>
1.	Tanggungjawab	<i>Corporate Social Responsibility</i> pada PT. Bank Syari'ah Indonesia KCP Polewali Mandar dilihat dari sisi tanggung jawab yaitu: 1. Pelatihan dan pendidikan karyawan 2. Perbaikan masjid
2	Kepedulian Lingkungan	<i>Corporate Social Responsibility</i> pada PT. Bank Syari'ah Indonesia KCP Polewali Mandar pada aspek kepedulia lingkungan belum ada tetapi PT. Bank Syari'ah Indonesia KCP Polewali Mandar tetap berusaha menjaga kebersihan kantor seperti pengadaan

		tempat sampah.
3	Kemanusiaan	<p><i>Corporate Social Responsibility</i> pada PT. Bank Syari'ah Indonesia KCP Polewali Mandar pada aspek kemanusiaan:</p> <ol style="list-style-type: none"> 1. Pelatihan dan pendidikan karyawan 2. Perbaikan masjid

(Sumber: Hasil Olahan Peneliti, 2021)

2. Aktualisasi *Maqasidh Syari'ah* dalam Pelaksanaan *Corporate Social Responsibility* pada PT. Bank Syari'ah Indonesia

Penerapan *Maqasidh Syari'ah* dalam pelaksanaan program *Corporate Social Responsibility* pada PT. Bank Syari'ah Indonesia dengan menggunakan indikator dalam program CSR yang disesuaikan dengan konsep *Maqasidh Syariah* yang terdiri dari lima penjagaan, yaitu:

- a. Perlindungan Agama (*Hifz Al-Din*)
- b. Penjagaan Akal (*Hifz Al-Aql*)
- c. Perlindungan Jiwa (*Hifz Al-Nafs*)
- d. Perlindungan Keturunan (*Hifz Al-Nasl*)
- e. Perlindungan Harta (*Hifz Al-Maal*)

Program CSR PT. Bank Syari'ah Indonesia dianalisis berdasarkan konsep *Maqasidh Syari'ah*, berikut paparan bagaimana implementasi *maqasidh syari'ah* dalam pelaksanaan CSR:

- a. Perlindungan Agama (*Hifz Al-Din*)

Agama bagaikan pondasi dalam kehidupan seseorang. Layaknya bangunan, pondasinya harus kuat agar bangunannya kokoh. Bentuk tanggung jawab perusahaan dalam menjaga agama dari segi penampilan fisik, diwajibkannya bagi

perempuan untuk menggunakan hijab selama jam kantor. Hal ini dibenarkan oleh pernyataan dari Ibu Nurma yang mengatakan, bahwa:

“PT. Bank Syari’ah Indonesia KCP Polewali Mandar mewajibkan setiap karyawan perempuan untuk menggunakan hijab selama jam kantor berlangsung. Hal ini sesuai dengan aturan yang dikeluarkan oleh perbankan syari’ah.” (wawancara dengan *RBR Manager*, 3 Mei 2021).

Pernyataan dari Ibu Nurma ditegaskan oleh Ibu Sri Saniyah yang menyatakan bahwa:

“Karyawan wanita baik yang berada diposisi tinggi ataupun bawah diwajibkan untuk menggunakan busana muslimah yaitu mengenakan hijab selama jam kantor.” (wawancara dengan Branch Operation and Service Manage, 3 Mei 2021).

Dari pernyataan diatas dapat ditarik kesimpulan jika PT. Bank Syari’ah Indonesia sangat memerhatikan bagaimana penampilan fisik karyawannya khususnya perempuan yang diminta untuk menutup auratnya dengan menggunakan hijab selama jam kantor berlangsung. Penampilan fisik yang menggunakan hijab oleh perbankan syari’ah menjadi ciri khas atau yang menjadi perbedaan dengan bank konvensional. Sesuai dengan firman Allah S.W.T dalam Q.S. An-Noor ayat 31, yang berbunyi:

وَقُلْ لِلْمُؤْمِنَاتِ يَغْضُضْنَ مِنْ أَبْصَرِهِنَّ وَيَحْفَظْنَ فُرُوجَهُنَّ وَلَا يُبْدِينَ زِينَتَهُنَّ إِلَّا مَا ظَهَرَ مِنْهَا
وَلِيَضْرِبْنَ بِجُمُرِهِنَّ عَلَى جُيُوبِهِنَّ.....^{٣١}

Terjemahan:

“Katakanlah kepada wanita yang beriman: "Hendaklah mereka menahan pandangannya, dan kemaluannya, dan janganlah mereka menampakkan perhiasannya (auratnya), kecuali yang (biasa) nampak dari padanya.....” (Q.S. An-Noor ayat 31).

Selain dari diwajibkannya karyawan perempuan untuk menggunakan hijab, bentuk lain dari tanggung jawab dari segi penjagaan agama yang dilakukan oleh PT. Bank Syari'ah Indonesia ialah diberikannya waktu istirahat bagi karyawan yang digunakan untuk makan ataupun ibadah (shalat), pengadaaan musholla, dan do'a bersama yang dilakukan sebelum mulai beraktifitas. Hal ini sejalan dengan pernyataan dari Ibu Nurma yang mengatakan bahwa:

“Jam 07.00 pagi karyawan diminta berkumpul untuk *briefing*, 10 menit terakhir sebelum memulai beraktivitas diadakan do'a bersama. Selain itu, disediakan juga waktu istirahat untuk makan ataupun mendirikan shalat sebelum jam kedua” (wawancara, *RBR Manager*, 3 Mei 2021.)

Dalam wawancaranya, Ibu Sri Sanayah menjelaskan bahwa:

“Disini juga kita siapkan tempat untuk ibadah (musholla).” (wawancara *Branch Operation and Service Manager*, 3 Mei 2021.)

Hal ini diperkuat dengan pernyataan dari Pak Samar yang mengatakan bahwa:

“Iya disediakan musholla yang bisa digunakan oleh karyawan ataupun nasabah.” (wawancara dengan tokoh masyarakat, 3 Mei 2021).

Berdasarkan hasil wawancara diatas, PT. Bank Syari'ah Indonesia KCP Polewali Mandar dalam menjaga agama, memberikan hak kepada setiap individu untuk menjalankan ibadah (mendirikan shalat) yang ditandai dengan adanya waktu yang diberikan dan disediakan sarana untuk menjalankan ibadah (musholla), serta diajarkannya untuk selalu berdoa terlebih dahulu sebelum memulai pekerjaan.

b. Perlindungan Akal (*Hifz Al-Aql*)

PT. Bank Syari'ah Indonesia turut ikut andil dalam perkembangan dan peningkatan eksistensi perbankan syari'ah di Indonesia. Agar tetap eksis di dunia

perbankan, wawasan dan pengetahuan setiap karyawan akan sangat berpengaruh. PT. Bank Syari'ah Indonesia dalam meningkatkan wawasan setiap karyawannya, maka diadakan pelatihan pendidikan pada seluruh karyawan baik itu perempuan ataupun laki-laki. Semuanya mendapatkan kesempatan yang sama dalam meningkatkan pengetahuan. Hal ini sesuai dengan apa yang dikatakan oleh Ibu Nurma dalam wawancaranya mengatakan bahwa:

“Ya, kita mengadakan pelatihan karyawan guna untuk meningkatkan kompetensi pegawai. Pelatihan ini diperuntungkan untuk seluruh karyawan tanpa pandang bulu.” (wawancara dengan *RBR Manager*, 3 Mei 2021).

Penyataan serupa juga diungkapkan oleh Ibu Sri Saniyah yang mengatakan bahwa:

“Memang benar kita adakan pelatihan pendidikan bagi karyawan, agar setiap karyawan bisa melaksanakan tugasnya secara professional.” (wawancara dengan *Branch Operation dan Service Manager*, 3 Mei 2021).

Berdasarkan pemaparan dari keduanya, dapat disimpulkan bahwa:

PT. Bank Syari'ah Indonesia KCP Polewali Mandar dalam upayanya untuk menjaga akal maka diberikannya pelatihan bagi seluruh karyawan baik itu karyawan perempuan maupun laki-laki. Pelatihan pendidikan yang diberikan guna untuk meningkatkan daya pikir karyawan, dan juga supaya karyawan dapat bekerja secara professional sesuai dengan tugas yang diberikan. Penjagaan akal berkaitan dengan ilmu. Oleh karenanya, dengan pelatihan pendidikan dapat menambah ilmu seseorang sehingga mereka dapat mengenai keutamaan dalam beramal.

c. Perlindungan Jiwa (*Hifz Al-Nasl*)

Bentuk perlindungan jiwa oleh PT. Bank Syari'ah Indonesia ialah diwajibkannya bagi seluruh pegawai PT. Bank Syari'ah Indonesia khususnya PT.

Bank Syari'ah KCP Polewali Mandar mulai dari atasan sampai bawahan untuk mengeluarkan zakat personal sebesar dua setengah persen (2,5%). Hal ini sesuai dengan pernyataan dari Ibu Nurma yang mengatakan bahwa:

“Untuk zakat personal ada, dan dipotong langsung oleh kantor pusat sebelum gaji masuk ke rekening. Besaran zakat yang perlu dikeluarkan sebesar 2,5%.” (wawancara *RBR Manager*, 3 Mei 2021).

Dari pernyataan Ibu Nurma, Ibu Sri Saniyah membenarkan pernyataan tersebut:

“Memang benar setiap pegawai BSI mulai dari atasan sampai bawahan diwajibkan untuk membayar zakat sebesar 2,5%.” (wawancara dengan *Branch Operation and Service Manager*, 3 Mei 2021).

Dari hasil wawancara diatas, PT. Bank Syari'ah Indonesia mewajibkan semua pegawainya untuk mengeluarkan zakat personal sebanyak 2,5%.

d. Penjagaan Keturunan (*Hifz Al-Nasl*)

Tujuan dari ekonomi Islam ialah untuk mencapai masalah, menciptakan kesejahteraan masyarakat. Dalam perbankan syari'ah, tujuan dalam menjaga keturunan ialah untuk meningkatkan kualitas hidup karyawan dan kesejahteraan para karyawan. Menurut Ibu Nurma dalam wawancaranya mengatakan bahwa:

“Dalam rangka meningkatkan kesejahteraan hidup karyawan, BSI memberikan jaminan BPJS ketenagakerjaan bagi pegawainya.” (wawancara *RBR Manager*, 3 Mei 2021).

Dari pernyataan diatas, Ibu Sri Saniyah memberikan tambahan bahwa:

“Selain asuransi jiwa dan BPJS, BSI juga tidak lupa memerhatikan kenyamanan karyawan dalam bekerja, jadi diupayakan agar lingkungan kerja tetap dalam keadaan bersih, rapi, dan nyaman. Tidak hanya itu, untuk melindungi karyawan dalam berkendara menggunakan mobil kendaraan kantor, maka selalu dilakukan pengecekan terlebih dahulu oleh *driver*. (wawancara dengan *Branch Operation and Service Manager*.)

Berdasarkan uraian diatas, dapat disimpulkan jika PT. Bank Syari'ah Indonesia tidak tutup mata akan kesejahteraan para pegawainya. Hal ini terbukti dengan bagaimana BSI sangat memerhatikan keselamatan dan kesehatan karyawannya dengan memberikan asuransi jiwa dan juga jaminan BPJS, serta kelayakan pada kendaraan dinas yang digunakan oleh para pegawainya. Hal ini merupakan bentuk tanggung jawab BSI sebagai bentuk kepedulian atas kontribusi karyawan pada perusahaan.

e. Penjagaan Harta (*Hifz Al-Maal*)

PT. Bank Syari'ah Indonesia dalam menjaga harta dengan memberikan tunjangan bagi para pegawainya dengan memberikan *fee* untuk pegawai yang lembur dan *fee marketing*. Seperti yang dikatakan oleh Ibu Nurma:

“Kita akan dapat gaji jika lembur, hitungannya dari selesai jam kerja. Misal kita selesai bekerja jam setengah lima, maka sejam kemudian sudah dianggap lembur” (wawancara dengan *RBR Manager*, 3 Mei 2021.)

Dari pernyataan diatas, hal serupa juga diungkapkan oleh Ibu Sri Sanayah yang mengatakan bahwa:

“Ada beberapa bonus yang diberikan, dan salah-satunya ialah *fee marketing*” (wawancara dengan *Branch Operation and Service Manager*, 3 Mei 2021.)

Berdasarkan uraian diatas, dapat disimpulkan jika PT. Bank Syari'ah Indonesia dalam penjagaannya terhadap harta memberikan bonus atau tunjangan bagi karyawannya. Bonus-bonus ini seperti *fee marketing*, dan juga tunjangan gaji untuk pegawai yang lembur.

Berikut ini bagaimana *maqasid syari'ah* dalam tiga indikator *Corporate Social Responsibility* yaitu: tanggung jawab, masyarakat dan lingkungan.

a. Indikator Tanggung Jawab

Program tanggung jawab sosial perusahaan dalam indikator dibidang ekonomi ialah didirikannya koperasi yang berada dikantor pusat PT. Koperasi ini didirikan sebagai bentuk pemberdayaan karyawan. Hal ini dinyatakan oleh Ibu Nurma dalam wawancaranya:

“Untuk pemberdayaan karyawan sudah ada seperti didirikannya koperasi di kantor pusat, tapi untuk pemberdayaan masyarakat secara luas belum dapat terealisasikan.” (wawancara *RBR Manager*, 3 Mei 2021.)

Dalam wawancaranya, ibu Sri Saniyah memaparkan, bahwa:

“Kami memiliki koperasi yang terletak dikantor pusat. Tetapi untuk status kepegawaiannya saya kurang paham.” (wawancara dengan *Branch Operation and Service Manager*, 3 Mei 2021).

Dari wawancara diatas, dapat ditarik kesimpulan jika PT. Bank Syari’ah Indonesia dalam betanggung jawab bidang ekonomi masih belum dapat maksimal, dikarenakan bentuk tanggung jawab yang dapat terealisasikan dan nyata dilihat hanya terkait dengan pemberdayaan karyawan di Bank Syari’ah Indonesia seperti adanya koperasi yang terletak dikantor pusat. Tetapi untuk pemberdayaan masyarakat secara luas belum bisa terealisasikan.

Selain itu, bentuk tanggung jawab sosial perusahaan terkait dengan produk-produk PT. Bank Syari’ah Indonesia sudah sesuai dengan ketentuan syari’ah. Dalam pengawasan produk-produk perbankan syari’ah sudah diawasi oleh Dewan Pengawas Syari’ah (DPS) agar produk-produk tersebut tetap sesuai dengan ketentuan yang berlaku. Selain itu, jika terdapat produk baru, BSI akan melakukan sosialisasi kepada para nasabah atau *stakeholders* baik secara langsung ataupun

lewat brosur-brosur. Hal ini sejalan dengan apa pernyataan dari Ibu Nurma bahwa:

“Produk-produk tidak akan dipasarkan apabila tidak lolos atau sesuai dengan ketentuan syariah oleh Dewan Pengawas Syariah (DPS).” (wawancara dengan *RBR Manager*, 3 Mei 2021).

Pernyataan Ibu Nurma diperkuat oleh Ibu Sri Saniyah yang mengatakan bahwa:

“Untuk setiap produk di BSI diawasi oleh Dewan Pengawas Syariah, jadi setiap produk yang dikeluarkan sudah melalui tahap uji coba dari DPS apakah produk tersebut sesuai atau tidak. Nah, untuk setiap produk yang baru kita adakan sosialisasi baik secara langsung kepada nasabah ataupun dalam bentuk brosur-brosur yang disebar.”(wawancara dengan *Branch Operation and Service manager*, 3 Mei, 2021.)

Pernyataan dari Ibu Sri Saniyah diperkuat oleh Bapak Samar yang mengatakan, bahwa:

“Iya dek, setiap produk yang baru itu pasti langsung disosialisasikan, baik itu secara langsung tatap muka ataupun lewat brosur. Tapi sampai saat ini, belum ada sosialisasi yang dilakukan secara resmi yang didalam ruangan itu dek” (wawancara dengan salah satu tokoh masyarakat sekaligus nasabah BSI, 3 Mei 2021.)

Berdasarkan uraian diatas, dapat disimpulkan jika PT. Bank Syariah Indonesia sangat memerhatikan bagaimana produk-produknya apakah sudah sesuai dengan ketentuan syariah atau tidak. Jadi, setiap produk yang sudah dipasarkan sudah sesuai dengan ketentuan syariah.

b. Indikator Masyarakat

Program PT. Bank Syariah Indonesia dalam indikator masyarakat belum ada program khusus. Hal ini sejalan dengan apa yang dituturkan oleh Ibu Nurma dalam wawancaranya:

“Untuk masyarakat, belum ada program khusus untuk itu tapi sebelum jadi BSI kami sudah ada program-program untuk masyarakat, misalnya

memberikan bantuan dana untuk perbaikan masjid.” (wawancara dengan *Branch Operation and Service Manager*, 3 Mei 2021.)

Dari hasil wawancara diatas dapat disimpulkan bahwa untuk indikator masyarakat di PT. Bank Syari’ah Indonesia KCP Polewali Mandar belum memiliki program khusus terkait masyarakat, tetapi sebelum menjadi PT. Bank Syari’ah Indonesia KCP Polewali Mandar sudah ada beberapa program yang di tujukan untuk masyarakat.

c. Indikator Lingkungan

Tanggung jawab sosial terhadap lingkungan dengan menjaga lingkungan agar tidak mengalami kerusakan akibat aktivitas bisnis perusahaan. Alam perlu dipelihara untuk terus memberikan manfaat sampai kemudian hari, karena sampai kapanpun alam akan sangat dibutuhkan untuk memenuhi kebutuhan.

Dalam wawancara dengan Ibu Nurma yang mengatakan bahwa:

“Disini memang belum ada program yang khusus untuk kepedulian terhadap lingkungan, tapi kami tetap menjaga kebersihan area kantor.” (wawancara dengan *Branch Operation and Service Manager*, 3 Mei 2021.)

Pernyataan serupa dituturkan oleh Ibu Sri bahwa:

“Salah satu bentuk kepedulian kita disini, kita siapkan tempat sampah di depan kantor dan didalam kantor agar kebersihan tetap terjaga dan sampah tidak berserakan kemana-mana.” (wawancara dengan *Branch Operation and Service Manager*, 3 Mei 2021).

Hal tersebut diperkuat oleh pernyataan dari Bapak Samar bahwa:

“Menurutku, lingkungannya sudah bersih, dan saya liat memang banyak tempat sampah yang disiapkan, jadi setiap kertas nomor antrian yang sudah tidak gunakan bisa langsung dibuang di tempat sampah.”(wawancara dengan tokoh masyarakat selaku nasabah, 3 Mei 2021.)

Dari hasil wawancara diatas dapat disimpulkan bahwa kepedulian terhadap lingkungan di PT. Bank Syari’ah Indonesia KCP Polewali Mandar belum

memiliki program khusus terkait dengan lingkungan, tetapi PT. Bank Syari'ah Indonesia KCP Polewali Mandar tetap berusaha untuk menjaga kebersihan lingkungan sekitar area kantor dengan menyediakan tempat sampah baik didalam maupun diluar kantor.

Penerapan *Maqassidh Syari'ah* dalam pelaksanaan *Corporate Social Responsibility* di PT. Bank Syari'ah Indonesia masih perlu dikembangkan lagi. Dari lima pembagian *Maqassidh Syari'ah* yaitu : penjagaan jiwa (*Hifz Al-Nafs*), penjagaan agama (*Hifz Al-Din*), penjagaan akal (*Hifz Al-Aql*), penjagaan keturunan (*Hifz Al-Nasl*) dan penjagaan harta (*Hifz Al-Maal*) terhadap indikator-indikator dalam *Corporate Social Responsibility* belum terjamah semua, dikarenakan masih kurangnya program-program CSR yang dilaksanakan, seperti tanggung jawab sosial dalam indikator lingkungan belum ada program khususnya.

Table 4 4.3

Implementasi Maqasidh Syariah dalam Pelaksanaan CSR

	<i>Maqasidh Syari'ah</i>	Implementasi Maqasidh Syariah dalam Pelaksanaan CSR di PT. Bank Syari'ah Indonesia KCP Polewali Mandar
1.	Memelihara Agama	1. Implementasi Maqasidh Syariah dalam CSR PT. Bank Syari'ah Indonesia KCP Polewali Mandar dalam aspek tanggung jawab : <ul style="list-style-type: none"> • Tanggung jawab produk halal, produk-produk yang dikeluarkan sesuai dengan DPS (Dewan Pengawas Syariah) • Mengenakan busana muslimah bagi setiap karyawan perempuan • Pemberian waktu untuk beribadah bagi karyawan • Do'a bersama • Penyediaan sarana untuk ibadah

		<p>yaitu musholla</p> <ol style="list-style-type: none"> Implementasi Maqasidh Syariah dalam CSR PT. Bank Syariah KCP Polewali Mandar dalam aspek kepedulian lingkungan belum ada. Impelementasi Maqasidh Syariah dalam CSR PT. Bank Syariah Indonesia dalam aspek kemaanusiaan belum ada.
2.	Memelihara Jiwa	<ol style="list-style-type: none"> Implementasi Maqasidh Syariah dalam CSR PT. Bank Syari'ah Indonesia KCP POlewali Mandar dalam aspek tanggung jawab: <ul style="list-style-type: none"> Zakat 2,5% Implementasi Maqasidh Syariah dalam CSR PT. Bank Syariah KCP Polewali Mandar dalam aspek kepedulian lingkungan belum ada. Impelementasi Maqasidh Syariah dalam CSR PT. Bank Syariah Indonesia dalam aspek kemaanusiaan belum ada.
3.	Memelihara Akal	<ol style="list-style-type: none"> Implementasi Maqasidh Syariah dalam CSR PT. Bank Syari'ah Indonesia KCP POlewali Mandar dalam aspek tanggung jawab: <ul style="list-style-type: none"> Mengadakan pelatihan pendidikan bagi karyawan Implementasi Maqasidh Syariah dalam CSR PT. Bank Syariah KCP Polewali Mandar dalam aspek kepedulian lingkungan belum ada program khusus. Impelementasi Maqasidh Syariah dalam CSR PT. Bank Syariah Indonesia dalam aspek kemaanusiaan belum ada.
4.	Memelihara Keturunan	<ol style="list-style-type: none"> Implementasi Maqasidh Syariah dalam CSR PT. Bank Syari'ah Indonesia KCP Polewali Mandar dalam aspek tanggung jawab: <ul style="list-style-type: none"> Tunjangan BPJS bagi karyawan Asuransi Jiwa <i>Inhealth</i> bagi karyawan Pemeliharaan kendaraan dinas Implementasi Maqasidh Syariah dalam CSR PT. Bank Syariah KCP Polewali Mandar dalam aspek kepedulian lingkungan belum ada program khusus tetapi BSI KCP Polewal Mandar

		<p>mengusahakan agar lingkungan dalam kantor tetap bersih dan rapi.</p> <p>3. Impelementasi Maqasidh Syariah dalam CSR PT. Bank Syariah Indonesia dalam aspek kemaanusiaan belum ada.</p>
5.	Memelihara Harta	<p>1. Implementasi Maqasidh Syariah dalam CSR PT. Bank Syari'ah Indonesia KCP POlewali Mandar dalam aspek tanggung jawab:</p> <ul style="list-style-type: none"> • Pemberian Tunjangan • Pemberian Bonus <p>4. Implementasi Maqasidh Syariah dalam CSR PT. Bank Syariah KCP Polewali Mandar dalam aspek kepedulian lingkungan belum ada program khusus.</p> <p>5. Impelementasi Maqasidh Syariah dalam CSR PT. Bank Syariah Indonesia dalam aspek kemaanusiaan belum ada program khusus.</p>

(Sumber: Hasil Olahan Peneliti, 2021)

3. Maqasidh Syari'ah dalam Penguatan Corporate Social Responsibility

Maqasidh Syari'ah merupakan tujuan tertinggi dalam syari'ah. Maqasidh Syari'ah berarti mandatkan manfaat dan mencegah kerusakan. Maqasidh Syari'ah ialah tujuan-tujuan syari'ah dalam menjaga agama, menjaga akal, menjaga keturunan, menjaga jiwa, dan menjaga keturunan. Hal ini dapat dengan mudah dikolaborasikan dengan program-program CSR yang ada pada suatu perusahaan, khususnya bagi Bank Syari'ah yang memang dasar-dasarnya sudah berpaku pada ketentuan-ketentuan syari'ah. Bank Syari'ah sebagai pionir dalam mengembangkan industry halal yang menjadi focus utamanya ialah bagaimana perbankan mampu menciptakan kesejahteraan para stakeholdersnya bukan hanya menambah pundi-pundi keuangan pemodal saja. Dalam wawancara dengan Ibu Nurma mengatakan bahwa:

“Kalau kita disini dek, isnya Allah tidak hanya memerhatikan kepentingan pemodal saja tetapi juga kepentingan para *stakeholders* baik yang memberikan kontribusi langsung ataupun tidak, kita juga berusaha bagaimana kita mampu memberikan manfaat bagi sekitar.” (wawancara *RVR Manager*, 3 Mei 2021).

Hal ini senada dengan pernyataan dari Ibu Sri Saniyah yang mengatakan bahwa:

“Kami selaku bank syari’ah yang terikat dengan aturan-aturan syari’ah yang ada sebisa mungkin tidak melakukan kerusakan ditengah-tengah keberadaaan kami dimasyakat.” (wawancara dengan *Branch Operation and Service Manager*, 3 Mei 2021).

Berdasarkan hasil wawancara diatas keterkaitannya dengan ayat diatas maka dapat disimpulkan bahwa PT. Bank Syari’ah Indonesia KCP Polewali Mandar sadar betul akan keberadaannya ditengah-tengah masyarakat. PT. Bank Syari’ah Indonesia KCP Polewali Mandar tetap berusaha agar keberadaannya mendatangkan manfaat bagi sekitarnya serta tidak melakukan kerusakan dibumi.

Pelaksanaan CSR yang diatur oleh undang-undang hanya sebagai penguat keberadaan CSR saja. Beberapa perusahaan melihat CSR sebagai beban dan bersifat sukarela (*voluntery*), oleh karenanya dibutuhkan kesadaran mengapa sebuah perusahaan perlu melakukan tanggung jawab atas aktivitas bisnisnya. Perusahaan yang paham betul dengan maksud dan tujuan CSR meski tidak terdapat regulasi yang mengatur tetap akan melaksanakan program CSR, karena perusahaan tidak melihat pada peraturan perundang-undangannya tetapi melihat pada dampak positif dibalik pelaksanaan CSR tersebut. Jika perusahaan atau perbankan memahami *maqasidh syariah* dengan baik dalam menjaga agama, menjaga akal, menjaga harta, menjaga jiwa, dan menjaga keturunan maka pelaksanaan CSR juga akan baik dan bernilai ibadah.

Dalam wawancaranya, Ibu Nurma mengatakan bahwa:

“Karena sudah tahu ohh seperti ini tujuan syariah nya dan seperti ini dampak yang diberikan dan ternyata sangat positif, maka bisa dibilang jika maqasidh syariah ini memang bisa sebagai penguatan program CSR.” (wawancara dengan *RBR Manager*, 3 Mei 2021).

Hal ini diperkuat oleh Ibu Sri Saniyah dalam wawancaranya:

“CSR sudah memiliki dampak yang positif nih apalagi jika dikaitkan dengan tujuan-tujuan syari’ah maka sudah tidak ada alasan untuk tidak menerapkannya apalagi kita yang Bank Syari’ah.” (wawancara dengan *Branch Operation and Service Manager*, 3 Mei 2021).

Berdasarkan hasil wawancara diatas dapat dikatakan bahwa *Maqasidh Syari’ah* mewujudkan penguatan *Corporate Social Responsibility*. PT. Bank Syariah Indonesia sadar betul jika sebagai salah satu bank syari’ah yang ada di Indonesia tidak ada alasan untuk tidak melaksanakan *Corporate Social Responsibility*.

Table 5 4.4

Implementasi Maqasidh Syariah dalam Penguatan CSR

	<i>Maqasidh Syari’ah</i>	Implementasi Maqasidh Syariah dalam Penguatan CSR di PT. Bank Syari’ah Indonesia KCP Polewali Mandar
	Maqasidh Syari’ah : (penjagaan agama, penjagaan harta, Penjagaan jiwa, penjagaan akal dan Penjagaan keturunan).	<i>Maqasidh Syari’ah</i> mewujudkan penguatan <i>Corporate Social Responsibility</i> . PT. Bank Syariah Indonesia sadar betul jika sebagai salah satu bank syari’ah yang ada di Indonesia tidak ada alasan untuk tidak melaksanakan <i>Corporate Social Responsibility</i> . CSR sudah berdampak positif jika ditambah dengan penerapan tujuan-tujuan syariat maka tanggung jawab sosial perusahaan akan dua kali lebih baik.

(Sumber: Hasil Olahan Peneliti, 2021)

BAB V

PENUTUP

A. Kesimpulan

1. *Corporate Social Responsibility* pada PT. Bank Syari'ah KCP Polewali Mandar dikelompokkan menjadi tiga indikator yaitu aspek tanggung jawab, aspek kepedulian lingkungan, dan aspek kemanusiaan. Dari ketiga indikator *Corporate Social Responsibility* tersebut sudah terlaksana dengan baik tetapi masih dalam ranah lingkungan kerja dan pada aspek kepedulian lingkungan belum ada program khusus terkait lingkungan yang terealisasikan. Namun PT. Bank Syariah Indonesia tetap berusaha untuk menjaga kebersihan lingkungan di area kantor. Secara ringkas program-program CSR yang sudah dijalankan oleh PT. Bank Syari'ah Indonesia diantaranya ialah memberikan bantuan pelatihan dan pendidikan bagi karyawan dan sebelumnya program CSR yang ada ialah memberikan bantuan untuk perbaikan masjid.
2. Implementasi *Maqasidh Syari'ah* dalam pelaksanaan CSR di PT. Bank Syari'ah Indonesia berdasarkan pada komponen lima penjagaan dalam *maqasidh syari'ah* yaitu penjagaan harta (*Hifz Al-Din*), penjagaan jiwa (*Hifz Al-Nafs*), penjagaan akal (*Hifz Al -Akl*), penjagaan keturunan (*Hifz Al-Nasb*) dan penjagaan harta (*Hifz Al-Mal*) bahwa program CSR dalam aspek tanggung jawab dalam lingkungan kerja (khususnya hubungan Bank Syariah dengan karyawan) sudah sesuai dengan *maqasidh syari'ah*

tetapi untuk aspek kepedulian lingkungan dan masyarakat belum bisa maksimal.

3. *Maqasidh Syari'ah* mewujudkan penguatan *Corporate Social Responsibility*. PT. Bank Syariah Indonesia sadar betul jika sebagai salah satu bank syari'ah yang ada di Indonesia tidak ada alasan untuk tidak melaksanakan *Corporate Social Responsibility*.

B. Keterbatasan

Setiap karya tulis memiliki kekurangan dan perlu adanya perbaikan nantinya. Adapun dalam versi peneliti, ada beberapa hambatan yang ditemui saat melakukan penelitian, yaitu:

1. Keterbatasan data yang diperoleh dari informan dikarenakan PT. Bank Syariah Indonesia baru efektif dilakukan bulan Februari lalu setelah adanya *merger*.
2. Wawasan dan ilmu pengetahuan yang masih kurang memengaruhi ketajaman pembahasan dalam skripsi ini.

C. Saran

Berdasarkan keterbatasan penelitian yang telah disebutkan sebelumnya, penulis menyarankan agar peneliti selanjutnya:

1. Memilih objek penelitian yang sudah beroperasi dalam hitungan tahun sehingga data-data yang dapat diperoleh maksimal dan referensi yang didapat dari internet juga banyak.

2. Bagi peneliti selanjutnya disarankan untuk membahas lebih detail terkait implementasi *maqasidh syariah* dalam program-program *Corporate Social Responsibility*.



DAFTAR PUSTAKA

- Aminah. 2017. *Maqāshid Asy-Syari'ah* Pengertian dan Penerapan Dalam Ekonomi Islam. *Jurnal Kajian-Kajian Keislaman*, 3(1):167-184.
- Amaroh, S. 2016. Tanggung Jawab Sosial Bank Syariah Terhadap *Stakeholder* Dalam Perspektif *Maqāshid Syari'ah*. XVI(1).
- Andraeny, D. 2016. Pengungkapan Tanggung Jawab Sosial Perusahaan: Studi Empiris Pada Bank Syariah Di Indonesia. *Jurnal EKA CIDA*, 1(1): 55-65.
- Abdurachman, A., dan T. T. Gustiyana. 2019. Analisis Pengaruh *Corporate Social Responsibility (Csr)* Terhadap *Economic Value Added (Eva)* Dan *Market Value Added (Mva)* (Studi Kasus Perusahaan Sub Sektor Industri Rokok Yang Terdaftar Di Bursa Efek Indonesia Tahun 2012-2016). *JIM UPB*, 7(1): 107-111.
- Anwar, S. M., dan N. A. Rajab. 2018. Analisis Pengungkapan Tanggung Jawab Sosial Perbankan Syariah Dalam Perspektif *Syariah Enterprise Theory* (Studi Kasus Di Bank Bri Syariah Palopo). *Jurnal Manajemen*, 4(1): 8-12. ISSN : 2339-1510.
- Arfamaini, R. 2016. Pelaporan *Corporate Social Responsibility (Csr)* Dengan Menggunakan *Global Reporting Initiative (Gri)*. *E-Journal Manajemen Kinerja*, 2(2).
- Arumningtyas, S., L. Tyesta dan H. Asy'ari. 2017. Tinjauan Yuridis terhadap Peraturan Perundang-undangan yang Mengatur *Corporate Social Responsibility* (Tanggung Jawab Sosial Perusahaan). *Diponegoro Law Journal*, 6(1): 1-12.
- Awaliyah, M., dan M. Vestari. 2018. Analisis Pengungkapan *Corporate Social Responsibility* Perbankan Syariah Di Indonesia. *Jurnal Magism*, 6(2): 52-67. ISSN: 2337778.
- Azis, M. T. 2018. Analisis Kinerja Perbankan Syariah Indonesia Ditinjau dari Maqashid Syariah. *Al-Amwal*. 10(1): 1–17.
- Chung, J., dan C. H. Cho. 2018. *Current Trends within Social and Environmental Accounting Research: A Literature Review*. *Journal Accounting Perspectives/ Perspective Comtables*, 17(2): 207-239.
- Darmawati. 2014. *Corporate Social Responsibility* dalam Pespektif Islam. *Jurnal Mazahib*, 13(2): 125-138.
- Herlyanto, F. D. 2020. Analisis Penerapan *Good Governance Bisnis Syariah* Dalam Mencapai Maqashid Syariah Pada Bank Umum Syariah Di

- Indonesia. *EL MUHASABA: Jurnal Akuntansi*, 11(1): 36-50. ISSN: 2086-1249.
- Husnaini, W., E. E. Sasanti dan S. R. Cahyaningtyas. 2018. *Corporate Social Responsibility (CSR) dan Reputasi Perusahaan. Jurnal Aplikasi Akuntansi*, 2(2): 1-9.
- Ismayanti, N. F. 2015. *Akuntansi Corporate Social Responsibility (CSR) Pada Bank Syariah*. 1(2).
- Iqbal, M. 2017. Penerapan *CSR (Corporate Social Responsibility)* Perbankan Syariah Umum di Indonesia Perspektif Maqashid Asy Syari'ah. *Jurnal-Universitas Islam Indonesia*, 3(2).
- Fauzia, I. Y. 2016. Urgensi Implementasi *Green Economy* Perspektif Pendekatan Dharuriyah dalam Maqashid Al-Shariah. *Jurnal Ekonomi dan Bisnis Islam*, 2(1): 87-104.
- Febriadi, S. R. 2017. Aplikasi Maqashid Syariah Dalam Bidang Perbankan Syariah. *Jurnal Ekonomi dan Keuangan Syariah*, 1(2): 231-245. ISSN : 2540-8402.
- Finarti, A., dan P. Putra. 2015. Implementasi Maqashid Al-Syari'ah Terhadap Pelaksanaan Csr Bank Islam: Studi Kasus Pada Pt. Bank Bri Syariah. 4(1): 37-66.
- Fitri, S. A., dan Ramadanis. 2017. *Implementation Of Maqashid Shariah In Social Responsibility Corporate In Sharia Banks. Batusangkar International Conference II*.
- Fitriana. R. 2019. Pengaruh kepemilikan Institusional, Profitabilitas dan Ukuran Perusahaan terhadap Pengungkapan *Corporate Social Responsibility* (Penelitian pada Perusahaan Manufaktur yang Terdaftar di Bursa Efek Indonesia). *Jurnal Ilmu Keuangan dan Perbankan*, 8(2): 1-18.
- Junaedi. 2015. Analisis Pengungkapan CSR Perbankan Syariah di Indonesia Berdasarkan *Islamic Social Reporting Index*. *Jurnal Akuntansi & Investasi*, 16(1): 74-85.
- Katmas, E. 2020. Tanggungjawab Sosial Bank Syariah di Indonesia: Analisis Maqashid Syariah. *At-Thariqah: Jurnal Ekonomi*, 1(1): 98 – 108.
- Khoiruddin, A. 2013. *Corporate Governance Dan Pengungkapan Islamic Social Reporting Pada Perbankan Syariah Di Indonesia. Accounting Analysis Journal*, 2(2): 227-232. ISSN 2252-6765.
- Kurnia, A., A. Shaura dan S. T. Raharjo. 2019. *Sustainable dan Development dan CSR. Jurnal Prosiding Penelitian dan Pengabdian kepada Masyarakat*, 6(3): 231-237.

- Lubis, N., Hardi, dan Aznuriyandi. 2018. Analisis Pelaksanaan *Corporate Social Responsibility* pada Perbankan Syariah dalam Perspektif *Shariah Enterprise Theory* (Studi Kasus Pada Laporan Tahunan PT. Bank Syariah Mandiri Tahun 2015 di Bursa Efek Indonesia). *Jurnal Daya Saing*, 4(3): 330-336.
- Nadapdap, B. dan S. M. D. Hutabarat. 2015. Tanggung Jawab Perusahaan Antara Kewajiban dan Kesukarelaan. *Jurnal Yuridis*, 2(1): 111-134.
- Nafiah, R., dan A. Faih. 2019. Analisis Transaksi *Financial Technology (Fintech)* Syariah dalam Perspektif Maqashid Syariah. *Iqtishadia: Jurnal Ekonomi dan Perbankan Syariah*, 6(2): 168-175.
- Nahar, Y. 2014. Pelaksanaan *Corporate Social Responsibility* (Studi terhadap Hubungan Perusahaan, Pemerintah dan Masyarakat di Sekitar Wilayah Tambang). *Jurnal Academica Fisip Untad*, 6(2): 1359-1371.
- Naufal, F. M., L. T. Laut dan G. Jalunggono. 2015. Analisis Pengaruh Program *Corporate Social Responsibility* (CSR) PT. Pertamina Persero terhadap Peningkatan Pendapatan dan Pemberdayaan Masyarakat Desa Kalidonan Kabupaten Cilacap. *Directory Journal of Economic*, 1(1): 88-99.
- Nayenggita, G. B., S. T. Raharjo dan R. Resnawaty. 2019. Praktik Corporate Social Responsibility di Indonesia . *Jurnal Pekerjaan Sosial*, 2(1): 61-66.
- Nasution, R. M., dan D. Adhariani. 2016. Simbolis Atau Substantif? Analisis Praktik Pelaporan Csr Dan Kualitas Pengungkapan. *Jurnal Akuntansi dan Keuangan Indonesia*, 13(1): 23-51.
- Nassaji, H. 2015. *Qualitative and Descriptive Research: Data Type Versus Data Analysis*. *SAGE Journal*, 19(2): 129-132.
- Nehru, R. S. S. 2016. Corporate Social Responsibility & Education for Sustainable Development. *International Research Journal of Engineering, IT & Scientific Research*, 2(3): 72-81.
- Nijal, L., dan P. A. Ningsih. 2019. Implementasi Metode *Maqashid Syariah* Imam Al Syathibi Pada Praktik Perbankan Syariah Di Indonesia. *Journal Of Economic, Business And Accounting*, 2(2): 185-194.
- Novarela, D., dan I. M. Sari. 2015. Pelaporan *Corporate Social Responsibility* Perbankan Syariah Dalam Perspektif *Syariah Enterprise Theory*. *Jurnal Akuntansi dan Keuangan Islam*, 2(2): 145-160.
- Nurnazli. 2014. Penerapan Kaidah Maqâshid Syariah Dalam Produk Perbankan Syariah. *Jurnal Pengembangan Masyarakat*, 7(1).
- Mahendra, I. M. A., dan N. G. P. Wirawati. 2018. Pengaruh *Corporate Social Responsibility* terhadap Nilai Perusahaan Dengan Profitabilitas dan *Free*

- Cash Flow* Sebagai Pemoderasi. *Jurnal Akuntansi Universitas Udayana*, 24(3): 2274-2303.
- Martono, Nanang. 2015. *Metode Penelitian Sosial Konsep-konsep Kunci*. Jakarta: Rajawali Pers.
- Purwadi, M. I. 2016. Konsep Dan Implementasi *Corporate Social Responsibility (Csr)* Pada Perbankan Syariah. *Jurnal Ilmu Hukum*, 31(3): 401-415.
- Puspitasari, M. P. M. 2017. Penerapan Tanggung Jawab Sosial Perbankan Syariah Dalam Sudut Pandang *Shariah Enterprise Theory* Periode Tahun 2014 Studi Pada Bank Muamalat Dan Bank Bni Syariah. *Jurnal Ekonomi Akuntansi*, 3(3): 646-661.
- Prilevi, R., R. Muhammad., dan J. Arifin. 2020. Determinan Kinerja Maqashid Syariah Perbankan Syariah Indonesia. *Jurnal Kajian Akuntansi*, 4(1): 78-89.
- Ramadhan, M. I. B., A. Abduraahim., dan H. Sofyani. 2018. Modal Intelektual Dan Kinerja Maqashid Syariah Perbankan Syariah Di Indonesia. *Jurnal Akuntansi dan Keuangan Islam*, 6(1): 5-18.
- Rismawati. 2015. Memaknai Program *Corporate Social Responsibility*: Suatu Kajian Proses Transformasi Sosial Berbasis Kearifan Lokal. *Jurnal Akuntansi Multiparadigma*, 6(2): 245-253.
- Sahla, W. A., dan S. S. R. Aliyah. 2016. Pengungkapan *Corporate Social Responsibility* Berdasarkan *Global Reporting Initiative (Gri-G4)* Pada Perbankan Indonesia. *Jurnal INTEKNA*, 16(2): 130-139. ISSN 2443-1060.
- Sari, M., Faridah, dan L. Setiawan. 2017. Analisis Penerapan Akuntansi Lingkungan Pada Rumah Sakit Umum Daerah Daya Makassar. *Jurnal Riset Edisi XII*, 3(1): 42-54.
- Sari, R. A. 2012. Pengaruh Karakteristik Perusahaan Terhadap *Corporate Social Responsibility Disclosure* Pada Perusahaan Manufaktur Yang Terdaftar Di Bursa Efek Indonesia. *Jurnal Nominal*, 1(1): 124-140.
- Sinaga, N. A. 2019. Analisis Yuridis Terhadap Kewajiban Penerapan Tanggung Jawab Sosial (*Corporate Sosial Responsibility*) /CSR terhadap Kesejahteraan Masyarakat disekitar Lingkungan Perseroan Terbatas(PT). *Jurnal Penelitian Pendidikan Sosial Humaniora*, 4(1): 460-465.
- Satrio. 2015. Qardhul Hasan sebagai Wujud Pelaksanaan CSR dan Kegiatan Filantropi Lembaga Keuangan Syari'ah untuk Pemberdayaan Masyarakat. *Jurnal kajian Bisnis*. 23(2): 104-111.
- Suhada., dan S. Pramono. 2014. Analisis Kinerja Perbankan Syariah Di Indonesia Dengan Pendekatan Maqoshid Indeks (Periode 2009-2011). *Jurnal Akuntansi dan Keuangan Islam*, 2(1): 5-38.

- Syukron, A. 2015. CSR dalam Perspektif Islam dan Perbankan Syariah. *Jurnal Ekonomi dan Hukum Islam*, 5(1). 1-22. ISSN: 2088-6365.
- Thomas, J. R. 2014. *Shades Of Green: A Critical Assessment Of Greenwashing In Social And Environmental Business Performance Reports*. *Journal International Business and Entrepreneurship Development*, 7(3): 245-252.
- Wardani, A. K., E. Anggra dan Amirah. 2016. Pengaruh Karakteristik Perusahaan, *Good Corporate Governance (Gcg)*, Dan *Corporate Social Responsibility (Csr)* Terhadap Penghindaran Pajak (Tax Avoidance). *PERMANA*, VII(2): 1-23.
- Wulandari, S. dan H. Zulhaimi. 2017. Pengaruh Profitabilitas Terhadap *Corporate Social Responsibility* Pada Perusahaan Manufaktur dan Jasa yang Terdaftar di Bursa Efek Indonesia. *Jurnal Riset Akuntansi dan Keuangan*, 5(1): 1477-1488.

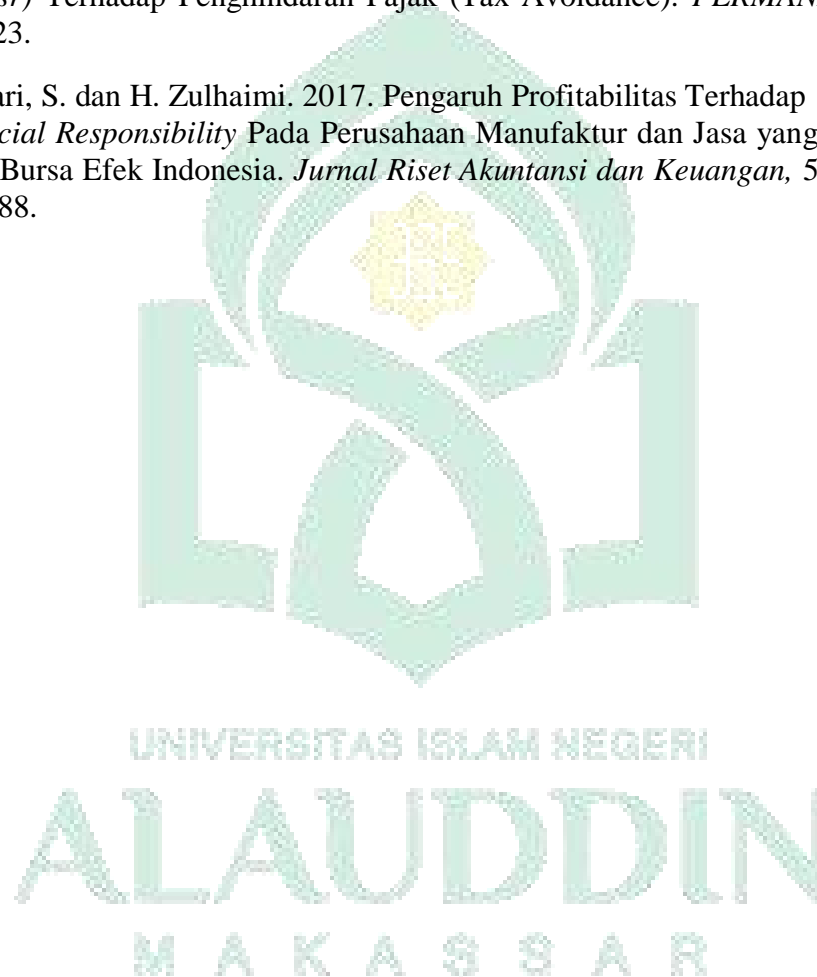



LAMPIRAN

UNIVERSITAS ISLAM NEGERI
ALAUDDIN
MAKASSAR



KEPUTUSAN DEKAN FAKULTAS EKONOMI DAN BISNIS ISLAM UIN ALAUDDIN MAKASSAR
NOMOR : 219 TAHUN 2020

TENTANG

PANITIA DAN TIM PENGUJI SEMINAR PROPOSAL PENELITIAN DAN PENYUSUNAN SKRIPSI MAHASISWA
A.n.Salsya Dwi Amelya, Syam, NIM : 90400116067
JURUSAN AKUNTANSI FAKULTAS EKONOMI DAN BISNIS ISLAM UIN ALAUDDIN MAKASSAR

DEKAN FAKULTAS EKONOMI DAN BISNIS ISLAM UIN ALAUDDIN MAKASSAR

- Membaca : Surat Permohonan Mahasiswa Fakultas Ekonomi dan Bisnis Islam UIN Alauddin Makassar, Nama **Salsya Dwi Amelya, Syam**, NIM: **90400116067** tertanggal 19 Januari 2021 untuk melaksanakan Seminar Proposal Skripsi dengan Judul **"Implementasi Maqasidh Syariah dalam Penguatan Corporate Social Responsibility pada PT. Bank Mandiri Syariah KCP Polewali Mandar"**.
- Menimbang : a. Bahwa untuk pelaksanaan dan kelancaran seminar proposal penelitian, perlu dibentuk panitia dan tim penguji seminar proposal penelitian dan penyusunan skripsi
b. Bahwa mereka yang ditetapkan dalam surat keputusan ini dipandang cakap dan memenuhi syarat untuk disertai tugas sebagai pembimbing dan penguji penyusunan skripsi mahasiswa tersebut diatas.
c. Pembimbing dan penguji penyusunan skripsi mahasiswa tersebut diatas.
- Mengingat : 1. Undang-undang No. 20 Tahun 2003 tentang Sistem Pendidikan Nasional;
2. Undang-undang No. 12 Tahun 2012 tentang Pendidikan Tinggi;
3. Peraturan Pemerintah Nomor 12 tahun 2010 yang disempurnakan dengan Peraturan Pemerintah No. 66 Tahun 2010;
4. Keputusan Presiden Nomor 57 Tahun 2005 tentang Perubahan Institut Agama Islam Negeri Alauddin menjadi Universitas Islam Negeri Alauddin Makassar;
5. Keputusan Menteri Agama RI Nomor 2 Tahun 2006 tentang Mekanisme Pelaksanaan Pembayaran atas Bahan Anggaran Pendapatan dan Belanja Negara di Lingkungan Kementerian Agama;
6. Peraturan Menteri Agama RI, No. 25 Tahun 2013 dan Peraturan Menteri Agama RI, No 85 Tahun 2013 tentang Organisasi dan Tata Kerja UIN Alauddin Makassar;
7. Keputusan Menteri Agama RI, Nomor 93 Tahun 2007 tentang Statuta UIN Alauddin Makassar.

MEMUTUSKAN

- Menetapkan : 1. Membentuk Panitia dan Tim Penguji Seminar Proposal penelitian dan penyusunan skripsi, Jurusan **AKUNTANSI** Fakultas Ekonomi dan Bisnis Islam UIN Alauddin Makassar dengan komposisi :
- Ketua** : Prof. Dr. H. Abustani Ilyas, M.Ag.
Sekretaris : Dr. Muh. Wahyuddin Abdullah, SE., M.Si., Ak.
Pembimbing I : Dr. Saiful Muchlis, SE., M.SA., Ak.
Pembimbing II : Suhartono, SE., M.Si, Akt
Penguji I : Jamaluddin M, SE., M.Si.
Penguji II : Mustafa Umar, S.Ag., M.Ag.
Pelaksana : Muh. Zuhak, S.Kom
2. Panitia bertugas melaksanakan seminar proposal skripsi, memberi bimbingan, petunjuk-petunjuk, perbaikan mengenai materi, metode, bahasa dan dan kemampuan menguasai masalah penyusunan skripsi
3. Surat Keputusan ini mulai berlaku sejak tanggal ditetapkan dan apabila dikemudian hari terdapat kekeliruan didalamnya akan diperbaiki sebagaimana mestinya
4. Apabila dikemudian hari ternyata terdapat kekeliruan dalam surat keputusan ini akan diubah dan diperbaiki sebagaimana mestinya

Surat Keputusan ini disampaikan kepada yang bersangkutan untuk diketahui dan dilaksanakan dengan penuh tanggungjawab.

Ditetapkan di : Samata-Gowa
pada tanggal : 29 Januari 2021
Dekan
Prof. Dr. H. Abustani Ilyas, M.Ag.
NIP.:19541130 199303 1 003

PEMBAKARSA (FACHRUNNISA)	KASUBAG AKADEMIK (NURMIAH MUTI, S.P.,MM)
-----------------------------	---



KEPUTUSAN DEKAN FAKULTAS EKONOMI DAN BISNIS ISLAM UIN ALAUDDIN MAKASSAR
NOMOR : 1742 TAHUN 2021

TENTANG

PANITIA DAN TIM PENGUJI SEMINAR HASIL PENELITIAN DAN PENYUSUNAN SKRIPSI MAHASISWA
A.n.Salsya Dwi Amelya Syam, NIM : 90400114067
JURUSAN AKUNTANSI FAKULTAS EKONOMI DAN BISNIS ISLAM UIN ALAUDDIN MAKASSAR

DENGAN RAHMAT TUHAN YANG MAHA ESA

DEKAN FAKULTAS EKONOMI DAN BISNIS ISLAM UIN ALAUDDIN MAKASSAR

- Membaca : Surat Permohonan Mahasiswa Fakultas Ekonomi dan Bisnis Islam UIN Alauddin Makassar, **Salsya Dwi Amelya Syam, NIM: 90400114067** untuk melaksanakan seminar hasil.
- Menimbang : Bahwa untuk pelaksanaan dan kelancaran seminar draft/hasil, perlu dibentuk panitia dan tim penguji seminar hasil dan penyusunan skripsi.
- Mengingat : 1. Undang-undang No. 20 Tahun 2003 tentang Sistem Pendidikan Nasional;
2. Undang-undang No. 12 Tahun 2012 tentang Pendidikan Tinggi;
3. Peraturan Pemerintah Nomor 12 Tahun 2010 yang disempumakan dengan Peraturan Pemerintah No. 66 Tahun 2010;
4. Keputusan Presiden Nomor 57 Tahun 2005 tentang Perubahan Institut Agama Islam Negeri Alauddin menjadi Universitas Islam Negeri Alauddin Makassar;
5. Keputusan Menteri Agama RI Nomor 2 Tahun 2006 tentang Mekanisme Pelaksanaan Pembayaran atas Bahan Anggaran Pendapatan dan Belanja Negara di Lingkungan Kementerian Agama;
6. Peraturan Menteri Agama RI. No. 25 Tahun 2013 dan Peraturan Menteri Agama R.I. No 85 Tahun 2013 tentang Organisasi dan Tata Kerja UIN Alauddin Makassar;
7. Keputusan Menteri Agama RI. Nomor 93 Tahun 2007 tentang Statuta UIN Alauddin Makassar;

MEMUTUSKAN

- Menetapkan Pertama : Membentuk Panitia dan Tim Penguji Seminar hasil, Jurusan **AKUNTANSI** Fakultas Ekonomi dan Bisnis Islam UIN Alauddin Makassar dengan komposisi :
- Ketua** : Prof. Dr. H. Abustani Ilyas, M.Ag.
Sekretaris : Dr. Muh. Wahyuddin Abdullah, SE., M.SI., Ak.
Pembimbing I : Dr. Saiful Muchlis, SE., M.SA., Ak.
Pembimbing II : Suhartono, SE., M.SI. Akt
Penguji I : Jamaluddin M, SE., M.SI.
Penguji II : Mustafa Umar, S.Ag., M.Ag.
Pelaksana : Nuraeni Hafid
1. Panitia bertugas melaksanakan seminar hasil, memberi bimbingan, petunjuk-petunjuk, perbaikan mengenai materi, metode, bahasa dan dan kemampuan menguasai masalah penyusunan skripsi
2. Biaya pelaksanaan seminar hasil penelitian dibebankan kepada anggaran Fakultas Ekonomi dan Bisnis Islam UIN Alauddin Makassar
3. Apabila dikemudian hari ternyata terdapat kekeliruan dalam surat keputusan ini akan diubah dan diperbaiki sebagaimana mestinya
- Kedua : 1. Panitia bertugas melaksanakan seminar hasil, memberi bimbingan, petunjuk-petunjuk, perbaikan mengenai materi, metode, bahasa;
2. Surat Keputusan ini diampalkan kepada yang bersangkutan untuk diketahui dan dilaksanakan dengan penuh tanggungjawab.

Ditandatangani di : Samata-Gowa
tanggal : 2 Agustus 2021

Prof. Dr. H. Abustani Ilyas, M.Ag.
NIP. 19461130 199303 1 003

Terselenggara :
1. Dekan UIN Alauddin Makassar di Samata-Gowa
2. Para Anggota di Fakultas Ekonomi dan Bisnis Islam
3. 450

PEMRAKARSA (Fakhriyasa, SE)	KEPALA TATA USAHA (Hj. Nurmiati, S.E.,M.M)



ALAUDDIN
 KEPUTUSAN DEKAN FAKULTAS EKONOMI DAN BISNIS ISLAM
 UIN ALAUDDIN MAKASSAR
 NOMOR : 1956 TAHUN 2021

TENTANG

PANITIA DAN TIM PENGUJI MUNAQASYAH
 JURUSAN AKUNTANSI FAKULTAS EKONOMI DAN BISNIS ISLAM
 DENGAN RAHMAT TUHAN YANG MAHA KUASA
 DEKAN FAKULTAS EKONOMI DAN BISNIS ISLAM UIN ALAUDDIN MAKASSAR

- Membaca : Surat permohonan : Salsya Dwi Amelya Syam
 NIM : 90400116067
 Tanggal : 10 Agustus 2021
 Mahasiswa Jurusan : AKUNTANSI
 Untuk Ujian Skripsi/ Munaqasyah yang berjudul "Implementasi Maqasid Syariah Dalam Penguatan Corporate Social Responsibility Pada PT Bank Syariah Indonesia Kcp Polewali Mandar"
- Menimbang : 1. Bahwa saudara tersebut diatas telah memenuhi persyaratan Ujian Skripsi/ Munaqasyah
 2. Bahwa untuk pelaksanaan dan kelancaran ujian/ Munaqasyah perlu dibentuk panitia ujian,
- Mengingat : 1. Undang-undang No. 20 Tahun 2003 tentang Sistem Pendidikan Nasional;
 2. Peraturan Pemerintah Nomor 60 Tahun 1999 tentang Pendidikan Tinggi;
 3. Keputusan Presiden Nomor 57 Tahun 2005 tentang Perubahan IAIN Alauddin menjadi UIN Alauddin Makassar;
 4. Keputusan Menteri Agama RI Nomor 2 Tahun 2006 tentang Mekanisme Pelaksanaan Pembayaran atas Bahan Anggaran Pendapatan dan Belanja Negara di Lingkungan Kementerian Agama;
 5. Keputusan Menteri Agama RI, No. 5 Tahun 2006 tentang Organisasi dan Tata Kerja UIN Alauddin Makassar
 6. Keputusan Menteri Agama RI Nomor 93 Tahun 2007 tentang Statuta UIN Alauddin Makassar;
 7. Keputusan Menteri Keuangan No.330/05/2008 tentang penetapan UIN Alauddin Makassar pada Departemen Agama sebagai Instansi Pemerintah yang menerapkan pengelolaan Badan Layanan Umum (BLU).
 8. Surat Keputusan Rektor UIN Alauddin Nomor 241 B Tahun 2010 Tentang Pedoman Edukasi UIN Alauddin;

MEMUTUSKAN

- Menetapkan : 1. Membentuk Panitia Ujian Skripsi/ Munaqasyah Fakultas Ekonomi dan Bisnis Islam UIN Alauddin Makassar dengan komposisi :

Ketua : Prof. Dr. H. Abusani Ilyas, M.Ag.
 Sekretaris : Dr. Muh. Wahyuddin Abdullah, SE., M.Si., Ak.
 Penguji I : Jamaluddin M, SE., M.Si.
 Penguji II : Mustafa Umar, S.Ag., M.Ag.
 Pembimbing I : Dr. Salfu Muchlis, SE., M.SA., Ak.
 Pembimbing II : Suharsono, SE., M.Si. Akt
 Pelaksana : Nuraeen Hafid

2. Panitia bertugas melaksanakan ujian Skripsi/Munaqasyah bagi saudara yang namanya tersebut diatas.
 3. Biaya pelaksanaan ujian dibebankan kepada anggaran Fakultas Ekonomi dan Bisnis Islam UIN Alauddin Makassar.
 4. Apabila dikemudian hari ternyata terdapat kekeliruan dalam surat keputusan ini akan diubah dan diperbaiki sebagaimana na mestinya.

Keputusan ini disampaikan kepada yang bersangkutan untuk diketahui dan dilaksanakan dengan penuh rasa tanggung jawab.

Ditetapkan di : Samata-Gowa
 Pada tanggal : 16 Agustus 2021

Dekan

Prof. Dr. H. Abusani Ilyas, M.Ag.
 NIP. 19861130-199303-1-003

PEMRAKARSA (FAXHRUNNISA)	KEPALA TATA USAHA (H. NURMIATI, S.E., MM)



KEMENTERIAN AGAMA
UNIVERSITAS ISLAM NEGERI (UIN) ALAUDDIN MAKASSAR
FAKULTAS EKONOMI DAN BISNIS ISLAM

Kampus I : Jl. Sultan Alauddin No. 63 Makassar (0411) 864928 Fax 864923
Kampus II : Jl. H. M. Yasin Limpo No. 36 Samata Sungguminasa – Gowa Tlp. 841879 Fax 8221400

Nomor : 1073 /EB.I/PP.00.9/04/2021

Gowa, 02 April 2021

Sifat : Penting

Lampiran: -

Perihal : *Permohonan Izin Penelitian*

Kepada,

Yth. Bank Syariah Indonesia (BSI) KCP Polewali Mandar

Di-

Tempat

Assalamu Alaikum Warohmatullah Wabarokatuh.

Dengan hormat disampaikan bahwa Mahasiswa Fakultas Ekonomi dan Bisnis Islam UIN Alauddin Makassar yang tersebut namanya dibawah ini:

Nama : **Salsya Dwi Amelya Syam**
NIM : 90400116067
Fakultas : Ekonomi dan Bisnis Islam
Jurusan : Akuntansi
Semester : X (Sepuluh)
Alamat : Desa Taeng, Kecamatan Palangga, Kabupaten Gowa

Bermaksud melakukan penelitian dalam rangka penyusunan skripsi sebagai salah satu syarat untuk memperoleh gelar sarjana. Adapun judul skripsinya:

"Implementasi Maqasidh Syariah dalam Penguatan Corporate Social Responsibility pada PT. Bank Syariah Indonesia (BSI) KCP Polewali Mandar"

Dengan Dosen pembimbing: **1. Dr. Saiful Muchlis, SE., M.SA., Ak., CA**

2. Suhartono, SE., M.SIAk

Untuk maksud tersebut kami mengharapkan kiranya kepada mahasiswa yang bersangkutan dapat diberi izin melakukan penelitian di **PT. Bank Syariah Indonesia (BSI) KCP Polewali Mandar**.

Demikian harapan kami dan Terima Kasih.

Wassalam

**Dekan Fakultas Ekonomi dan Bisnis Islam
UIN Alauddin Makassar,**



Prof. Dr. H. Abustani Ilyas, M.Ag.
NIP. 19661130 199303 1 003

Terdapat:

1. Rektor UIN Alauddin Makassar di Jember, Jawa
2. Mahasiswa yang bersangkutan
3. Arsip

LAMPIRAN MANUSKRIP

INFORMAN:

- a. *RBR Manager BSI*
- b. *Branch Service and Operation BSI*
- c. Masyarakat

A. Pertanyaan untuk *RBR Manager dan Branch Service and Operation*

1. Sejak kapan BSI melaksanakan CSR?
2. Apa yang mendasari perusahaan melaksanakan CSR dan apa tujuan perusahaan melakukan CSR?
3. Bagaimana prosedur pelaksanaan CSR?
4. Apa saja keuntungan yang diperoleh perusahaan setelah melaksanakan CSR?
5. Bagaimana pandangan perusahaan mengenai pelaksanaan CSR?
6. Apakah BSI melaksanakan pelatihan bagi karyawan setiap tahunnya? Apakah pelatihan tersebut dilakukan secara rutin atau tidak dan berapa kali dalam setahun? Karyawan bagian mana saja yang mengikuti pelatihan?
7. Dalam bentuk apa jika sudah ada program yang menjamin kesehatan dan keselamatan di tempat kerja?
8. Apakah sudah ada program terkait pemberian bonus/ insentif dan uang lembur dari perusahaan atas kinerja para karyawannya?
9. Apakah di BSI sendiri ikut mendukung kegiatan amal, seperti zakat, infak dan sedekah?
10. Apakah sudah ada program untuk melestarikan lingkungan?

11. Semisal ada produk baru kalau promosi produk baru, apakah sering sosialisasi ke masyarakat juga?
12. Jika terjadi suatu masalah internal seperti karyawan tidak masuk kerja, melakukan kecurangan saat bekerja dan segala bentuk tindakan indisipliner lainnya, apakah yang dilakukan oleh pihak bank/ manajemen dalam menangani masalah tersebut?
13. Apakah sudah ada anggaran dana pendidikan bagi karyawan dan apakah dana tersebut setiap tahun naik atau tetap jumlah dana pendidikan yang diberikan?
14. Upaya apakah yang dilakukan manajemen perusahaan untuk menjaga lingkungan kerja selalu kondusif?
15. Inventaris kantor yang dimiliki oleh BSI seperti dalam bentuk komputer, printer, lemari arsip, kendaraan operasional dan lain-lain. Apakah ada kebijakan khusus terkait dengan pemeliharaan inventaris yang dimiliki? Apakah pemeliharaan itu dilakukan secara rutin?

B. Wawancara masyarakat sekaligus nasabah BSI

1. Apa saja program-program CSR yang sudah dilaksanakan oleh perusahaan pada masyarakat?
2. Apakah pernah ada pencemaran lingkungan yang dilakukan oleh BSI?
3. Bagaimana pandangan ibu tentang penerapan CSR yang dilakukan oleh pabrik gula, apakah sudah sesuai dengan kebutuhan masyarakat?
4. Bagaimana pelayanan oleh BSI menurut anda?
5. Semisal BSI meluncurkan produk baru, apakah ada informasi yang diberikan?
6. Menurut anda, bagaimana suasana lingkungan kantor BSI? Apakah memberikan kenyamanan dan lingkungannya itu bersih?

DOKUMENTASI WAWANCARA



DAFTAR RIWAYAT HIDUP



Salsya Dwi Amelya Syam lahir di Tinambung Kabupaten Polewali Mandar Provinsi Sulawesi Barat pada 13 Agustus 1998. Putri ke-2 dari 4 bersaudara, dari pasangan Syamsul Alam dan Salma Mustafa. Penulis memulai pendidikan pada tahun 2004-2010 di SD Negeri 001 Tinambung, kemudian melanjutkan pendidikan SMP pada tahun 2010-2013 di SMP 3 Unggulan Majene, lalu lanjut ke tingkat menengah atas tahun 2013-2016 di SMA Negeri 01 Majene. Tahun 2016 penulis melanjutkan pendidikan strata satu di Jurusan Akuntansi, Fakultas Ekonomi dan Bisnis Islam UIN Alauddin Makassar.

UNIVERSITAS ISLAM NEGERI
ALAUDDIN
MAKASSAR