

**KAJIAN PEMANFAATAN LAHAN KAWASAN RAWAN BANJIR
DI KECAMATAN BIRINGKANAYA KOTA MAKASSAR**



Skripsi

Diajukan untuk Memenuhi Salah Satu Syarat Meraih Gelar
Sarjana Jurusan Teknik Perencanaan Wilayah dan Kota pada Fakultas Sains dan
Teknologi Universitas Islam Negeri Alauddin Makassar

Oleh

AISYAH WULANDARI

NIM. 60800116083

**TEKNIK PERENCANAAN WILAYAH DAN KOTA
FAKULTAS SAINS DAN TEKNOLOGI
UNIVERSITAS ISLAM NEGERI ALAUDDIN MAKASSAR
2020**

PERNYATAAN KEASLIAN SKRIPSI

Dengan penuh kesadaran, penyusun yang bertanda tangan dibawah ini menyatakan bahwa skripsi ini benar adalah hasil karya penyusun sendiri. Jika kemudian hari terbukti bahwa ia merupakan duplikat, tiruan, plagiat atau dibuat oleh orang lain, sebagian atau seluruhnya, maka skripsi dan gelar yang diperoleh karenanya batal demi hukum.



Samata-Gowa, Agustus 2021
Penyusun,

UNIVERSITAS ISLAM Aisyah Wulandari
ALAUDDIN 60800116083
MAKASSAR

PERSETUJUAN SKRIPSI

Judul Skripsi : Kajian Pemanfaatan Lahan Kawasan Rawan Banjir di Kecamatan Biringkanaya Kota Makassar
 Nama Mahasiswa : Aisyah Wulandari
 NIM : 60800116083
 Jurusan : Teknik Perencanaan Wilayah dan Kota
 Fakultas : Sains dan Teknologi



Disetujui Komisi Pembimbing

Pembimbing I

Pembimbing II

UNIVERSITAS ISLAM NEGERI

ALAUDDIN

Jufriadi, S.T., M.SP.

A. Idham AP, S.T., M.Si

Mengetahui

Dekan Fakultas Sains dan Teknologi
 UIN Alauddin Makassar

Ketua Jurusan Teknik Perencanaan
 wilayah dan kota

Prof. Dr. Muhammad Halifah Mustami, M.Pd.
 NIP. 19710412 200003 1 001

A. Idham AP, S.T., M.Si.
 NIP. 19761007 200912 100 2

PENGESAHAN SKRIPSI

Skripsi yang berjudul "Kajian Pemertanian Lahan Kawanan Rawa Bayu di Kecamatan Bontomatene Kota Makassar" yang disusun oleh Anisah Wulandari, NIM 5000110787, mahasiswa Jurusan Teknik Perencanaan Wilayah dan Kota pada Fakultas Sains dan Teknologi UIN Alauddin Makassar, telah diuji dan diperbahaskan dalam sidang mawaripenah yang diselenggarakan pada hari Senin, tanggal 09 Agustus 2021, dinyatakan telah dapat diterima sebagai salah satu syarat untuk memperoleh gelar Sarjana Perencanaan Wilayah dan Kota dalam Ilmu Teknik Perencanaan Wilayah dan Kota, Jurusan Teknik Perencanaan Wilayah dan Kota.

Gowa-Sumata, 04 Oktober 2021

DEWAN PENGUJI

Ketua	Sjamsiah, S.Si., M.Si., Ph.D.	()
Sekretaris	Dr. Henry Hartono G., S.T., MT.	()
Mantanjary I	Dr. Eng. Abdul Rachman Raeyid, S.T., M.Si.	()
Mantanjary II	Dr. Rahmatiah, Hl., M. Pd.	()
Pembimbing I	Jufriadi, S.T., MSP.	()
Pembimbing II	A. Idris AP, S.T., M.Si.	()

Diketahui oleh
 Dekan Fakultas Sains dan Teknologi
 UIN Alauddin Makassar:

 Prof. Dr. Muhammad Khalifah Mustams, M. Pd.
 NIP. 19710412 200003 1 001

M A K A S S A R

KATA PENGANTAR



Assalamu Alaikum Wr. Wb

Puji syukur kehadiran Allah Swt, atas limpahan Rahmat dan Karunia-Nya, sehingga penulis dapat menyelesaikan penelitian ini dengan judul: “**Kajian Pemanfaatan Lahan Kawasan Rawan Banjir di Kecamatan Biringkanaya Kota Makassar**” ini untuk memenuhi salah satu syarat menyelesaikan studi serta dalam rangka memperoleh gelar Sarjana Teknik Strata Satu pada Program Studi Perencanaan Wilayah dan Kota Fakultas Sains dan Teknologi Universitas Islam Negeri Alauddin Makassar.

Sejak di bangku perkuliahan hingga penyusunan tugas akhir, penulis banyak mendapatkan hambatan dan kendala. Akan tetapi, berkat arahan, bimbingan, dukungan dan partisipasi serta saran dan kritik dari berbagai pihak, berbagai masalah dapat diselesaikan. Oleh Karena itu, penulis ingin menyampaikan rasa hormat dan terima kasih yang sebesar-besarnya kepada:

1. **Prof.Hamdani Juhani, M.A., Ph.D** selaku Rektor Universitas Islam Negeri Alauddin Makassar serta seluruh jajarannya.
2. **Prof.Dr.Muhammad Halifah Mustami, M.Pd.** selaku Dekan Fakultas Sains dan Teknologi Universitas Islam Negeri Alauddin Makassar.
3. **A.Idham A.P., S.T., M.Si** selaku Ketua Jurusan Teknik Perencanaan Wilayah dan Kota Universitas Islam Negeri Alauddin Makassar.
4. **Dr. Henny Haerany G., S.T., M.T.** selaku Sekretaris Jurusan Teknik Perencanaan Wilayah dan Kota Universitas Islam Negeri Alauddin Makassar.
5. **Jufriadi., S.T., MSP.** dan **A.Idham A.P., S.T., M.Si** selaku dosen pembimbing yang telah meluangkan waktu, tenaga dan pikirannya untuk memberikan bimbingan dan pengarahan kepada penulis.

6. Para Dosen, Staf Administrasi Fakultas Sains dan Teknologi, dan Staf Jurusan Teknik Perencanaan Wilayah dan Kota yang telah banyak memberikan bantuan selama menempuh perkuliahan
7. Kedua orang tua dan keluarga besar saya yang selalu mendukung saya dan menjadi motivasi terbesar saya dalam menyelesaikan tugas akhir penelitian saya
8. Teman-teman seperjuangan penulis PWK angkatan 2016 atas dukungan, dorongan dan kebersamaannya dari awal semester hingga sekarang.
9. Teman-teman dan sahabat saya serta semua pihak yang tidak dapat disebutkan satu persatu yang selalu membantu dan mendukung saya dalam proses penyusunan tugas akhir penelitian ini.

Semoga Allah SWT membalas kebaikan dan ketulusan semua pihak yang telah membantu menyelesaikan tugas akhir penelitian ini. Aamiin

ABSTRAK

Nama : Aisyah Wulandari
NIM : 60800116083
Judul : Kajian Pemanfaatan lahan Kawasan Rawan Banjir di Kecamatan Biringkanaya Kota Makassar

Perubahan penggunaan lahan yang berlebihan mengakibatkan daya tampung atau daya serap tanah tidak dapat bekerja secara maksimal. Hal inilah yang mengakibatkan penurunan kualitas lingkungan dan salah satu tandanya adalah munculnya bencana banjir. Wilayah Indonesia yang sering terkena bencana banjir adalah kota Makassar, Kota Makassar memiliki luas wilayah $\pm 175.77 \text{ km}^2$, memiliki frekuensi tinggi terjadinya banjir karena memiliki kondisi topografi berupa dataran rendah yang dekat dengan pantai dan tempat bermuaranya dua sungai besar, memiliki karakteristik curah hujan tinggi yang menyebabkan banjir setiap tahunnya di beberapa wilayah Kota Makassar, salah satunya terletak di Kecamatan Biringkanaya. Berdasarkan Rencana Tata Ruang Wilayah Kota Makassar Tahun 2015-2035 Kecamatan Biringkanaya ditetapkan sebagai zona lindung dengan fungsi kawasan resapan air dimana kegiatan budidaya yang dilakukan harus memenuhi syarat dan tidak boleh mengurangi daya serap tanah terhadap air sebagai kawasan lindung.

Penelitian ini bertujuan untuk menganalisis tingkat kerawanan banjir dan arahan penanggulangan bencana banjir di Kecamatan Biringkanaya Kota Makassar. Metode analisis yang digunakan adalah analisis overlay untuk penentuan tingkat kerawanan banjir dan analisis deskriptif kualitatif yang akan menjelaskan arahan penanggulangannya

Hasil penelitian menunjukkan di Kecamatan Biringkanaya terdapat tiga kelas kerawanan banjir yaitu Tinggi, menengah dan rendah. Dimana area yang paling luas terendam banjir pada kelas kerawanan tinggi dan Menengah adalah pada kawasan permukiman dan pada kelas kerawanan rendah berada pada kawasan persawahan. Penanggulangan banjir di kecamatan Biringkanaya dilakukan dengan metode pra bencana, saat bencana, pasca bencana, metode struktural dan non-struktural.

Kata Kunci: Kecamatan Biringkanaya, Rawan Banjir, Overlay

DAFTAR ISI

HALAMAN SAMPUL.....	i
PERNYATAAN KEASLIAN SKRIPSI.....	ii
PERSETUJUAN SKRIPSI.....	iii
PENGESAHAN SKRIPSI.....	iv
KATA PENGANTAR.....	v
ABSTRAK.....	vii
DAFTAR ISI.....	viii
DAFTAR TABEL.....	x
DAFTAR GAMBAR.....	xi
ABSTRAK	vii
BAB I PENDAHULUAN.....	1
A.Latar Belakang.....	1
B.Rumusan Masalah.....	3
C.Tujuan Penelitian	4
D.Manfaat Penelitian.....	4
E.Ruang Lingkup Penelitian.....	5
F.Sistematika Pembahasan	6
BAB II TINJAUAN PUSTAKA.....	8
A.Pengertian Bencana dan Banjir.....	8
B.Faktor-faktor Penyebab Terjadinya Banjir	10
C.Tipologi Kawasan Banjir	11
D.Parameter-parameter Kerentanan Banjir	13
E.Identifikasi Daerah Rawan Banjir.....	14
F.Hubungan Penataan Ruang dan Resiko Bencana.....	14

G.Dampak Banjir dalam Kehidupan Sosial dan Ekonomi	17
H.Mitigasi Bencana Banjir	19
I.Konsep Pemanfaatan Ruang Kawasan Rawan Banjir	21
J.Penelitian Terdahulu	25
K.Kerangka Berpikir.....	30
BAB III METODOLOGI PENELITIAN	31
A.Jenis Penelitian	31
B.Lokasi dan Waktu Penelitian	31
C.Jenis Data dan Metode Pengumpulan Data.....	31
D.Variabel Penelitian.....	33
E.Metode Analisis	34
F.Definisi Operasional.....	38
BAB IV HASIL DAN PEMBAHASAN.....	39
A.Gambaran Umum Kota Makassar.....	39
B.Gambaran Umum Lokasi Penelitian di Kecamatan Biringkanaya	45
C.Data Banjir	50
D.Demografi (Kependudukan)	51
E.Karakteristik Banjir	60
F.Tingkat Kerawanan Banjir di Kecamatan Biringkanaya.....	62
G.Penanganan Kawasan Banjir di Kecamatan Biringkanaya.....	71
H.Keterkaitan Al-Qur'an dalam Penanganan Kawasan Rawan Banjir	74
BAB V PENUTUP	78
A.Kesimpulan	78
B.Saran	78
DAFTAR PUSTAKA	82

DAFTAR RIWAYAT HIDUP	86
-----------------------------------	-----------

DAFTAR TABEL

Tabel 1 Penelitian Terdahulu.....	26
Tabel 2 Data yang digunakan	32
Tabel 3 Metode Pembahasan dan Analisis.....	33
Tabel 4 Klasifikasi Kelas Lereng, Jenis Tanah, Curah Hujan, dan Penggunaan Lahan.....	34
Tabel 5 Bobot Parameter Penyebab Banjir	36
Tabel 6 Luas Wilayah Kota Makassar.....	40
Tabel 7 Tinggi Wilayah di Atas Permukaan Laut (DPL) menurut Kecamatan di Kota Makassar.....	41
Tabel 8 Curah Hujan dan Hari Hujan Menurut Bulan di Kota Makassar	42
Tabel 9 Luas Wilayah Menurut Desa/Kelurahan di Kecamatan Biringkanaya ...	45
Tabel 10 Tinggi Wilayah di Atas Permukaan Laut (DPL) di Kecamatan Biringkanaya	46
Tabel 11 Kemiringan Lereng di Kecamatan Biringkanaya.....	46
Tabel 12 Sebaran Geologi Kecamatan Biringkanaya.....	47
Tabel 13 Jenis Tanah di Kecamatan Biringkanaya	48
Tabel 14 Kondisi Curah Hujan di Kecamatan Biringkanaya	48
Tabel 15 Penggunaan Lahan di Kecamatan Biringkanaya	49
Tabel 16 Tingkat Kepadatan Penduduk Menurut Desa/Kelurahan Kecamatan Biringkanaya Tahun 2019	50
Tabel 17 Perkembangan Jumlah Penduduk 5 Tahun Terakhir.....	51
Tabel 18 Banyaknya Penduduk, Menurut Kelurahan dan Jenis Kelamin Serta Seks Rasio di Kecamatan Biringkanaya Tahun 2019	51
Tabel 19 Luas Parameter Data Lereng dan Lahan	63
Tabel 20 Tekstur Tanah di Kecamatan Biringkanaya	64
Tabel 21 Parameter Intensitas Curah Hujan di Kecamatan Biringkanaya	65
Tabel 22 Luas Parameter Data Penggunaan Lahan Kecamatan Biringkanaya	66
Tabel 23 Tingkat Kerawanan Banjir di Kecamatan Biringkanaya.....	68

Tabel 24 Hasil Overlay Data Kerawanan Banjir dengan Data Penggunaan Lahan di Kecamatan Biringkanaya Kota Makassar	71
--	----

DAFTAR GAMBAR

Gambar 1 Kerangka Pikir	30
Gambar 2 Proses Overlay Peta Kerawanan Banjir	37
Gambar 3 Peta Administrasi Kota Makassar	44
Gambar 4 Peta Administrasi Kecamatan Biringkanaya	52
Gambar 5 Peta Topografi Kecamatan Biringkanaya	53
Gambar 6 Peta Kemiringan Lereng Kecamatan Biringkanaya	54
Gambar 7 Peta Geologi Kecamatan Biringkanaya	55
Gambar 8 Peta Jenis Tanah Kecamatan Biringkanaya	56
Gambar 9 Peta Hidrogeologi Kecamatan Biringkanaya	57
Gambar 10 Peta Curah Hujan Kecamatan Biringkanaya	58
Gambar 11 Peta Tutupan Lahan Kecamatan Biringkanaya	59
Gambar 12 Kondisi Drainase di Kecamatan Biringkanaya	60
Gambar 13 Kondisi Banjir di Kecamatan Biringkanaya	61
Gambar 14 Peta Tekstur Tanah Kecamatan Biringkanaya	67
Gambar 15 Peta Kerawanan Banjir Kecamatan Biringkanaya	70

BAB I

PENDAHULUAN

A. Latar Belakang

Kehidupan manusia tidak bisa terlepas dari pemanfaatan lahan, lahan dan tanah merupakan sumberdaya penting bagi kehidupan manusia. Semakin banyak jumlah penduduk pada suatu wilayah maka tekanan terhadap lahan semakin meningkat dan akan menimbulkan konflik kepentingan dalam pemanfaatan lahan.

Secara langsung adanya perubahan penggunaan lahan yang berlebihan mengakibatkan daya tampung atau daya serap tanah tidak dapat bekerja secara maksimal (Nurrisqi dan Suyono, 2012). Hal inilah yang menyebabkan penurunan kualitas lingkungan dan salah satu tandanya adalah munculnya bencana banjir. Dalam satu abad terakhir banjir merupakan bencana yang sering terjadi di Indonesia ditinjau dari frekuensinya yaitu 108 kali atau 33,3% dari seluruh peristiwa bencana penting sebanyak 324 kejadian (Handani et al., 2014)

Wilayah Indonesia yang sering terkena bencana banjir salah satunya adalah Kota Makassar, Kota Makassar memiliki luas wilayah $\pm 175.77 \text{ km}^2$, terdiri atas 14 Kecamatan dan 143 Kelurahan. Berdasarkan letak geografi (WGS 1984) Kota Makassar berada pada posisi $5^{\circ}8'6''19''$ Lintang Selatan dan $119^{\circ}24'17''38''$ Bujur Timur, Kota Makassar memiliki frekuensi tinggi terjadinya banjir karena memiliki kondisi topografi berupa dataran rendah yang dekat dengan pantai dan tempat bermuaranya 2 (dua) sungai besar yaitu Sungai Jeneberang dan Sungai Tallo. Kondisi iklim penghujan di Kota Makassar memiliki karakteristik curah hujan tinggi pada setiap tahunnya khususnya pada bulan desember-februari yang rata-ratanya berkisar pada 546 hingga 640,2 mm per bulan, menyebabkan banjir setiap tahunnya

dibeberapa wilayah Kota Makassar, salah satunya terletak di Kecamatan Biringkanaya.

Berdasarkan Rencana Tata Ruang Wilayah Kota Makassar Tahun 2015-2035 Kecamatan Biringkanaya ditetapkan sebagai zona lindung dengan fungsi kawasan resapan air dimana kegiatan budidaya yang dilakukan harus memenuhi syarat dan tidak boleh mengurangi daya serap tanah terhadap air sebagai kawasan lindung. Namun pada kenyataannya pembangunan yang terjadi justru semakin pesat dan seolah tidak memperhatikan fungsinya sebagai daerah resapan air.

Sebagaimana telah dijelaskan dalam Al-Qur'an pada surah ar-Rum/30:41 yang mengisyaratkan bahwa seluruh kerusakan yang terjadi di muka bumi ini disebabkan oleh ulah maupun kegiatan manusia yang merusak lingkungannya akan membawa bencana pada manusia dan sekitarnya, sebagai berikut :

ظَهَرَ الْفَسَادُ فِي الْبَرِّ وَالْبَحْرِ بِمَا كَسَبَتْ أَيْدِي النَّاسِ لِيُذِيقَهُمْ بَعْضَ
الَّذِي عَمِلُوا لَعَلَّهُمْ يَرْجِعُونَ ﴿٤١﴾

Terjemahnya:

Telah nampak kerusakan di darat dan di laut disebabkan karena perbuatan tangan manusia supaya Allah merasakan kepada mereka sebahagian dari (akibat) perbuatan mereka agar mereka kembali (kejalan yang benar). (Kementrian Agama RI, Al-Qur'an dan Terjemahannya, 2014).

Aktifitas masyarakat yang telah mengkonversi kawasan lindung menjadi kawasan terbangun tanpa memperhatikan syarat dan ketentuan berdasarkan Rencana Tata Ruang Wilayah Kota Makassar mengakibatkan Kecamatan Biringkanaya, menjadi area yang selalu tergenang banjir, sangat sering wilayah ini terdampak banjir. Banyak kerugian yang terjadi dari dampak banjir dirasakan oleh masyarakat

yang hampir setiap tahun terjadi di wilayah ini. Mulai dari dampak ekonomi sampai terganggunya kesehatan masyarakat dan apa yang telah dijelaskan oleh Al-Qur'an dalam surat ar-Rum/30:41 tersebut sungguh telah terjadi.

Oleh sebab itu penulis akan mengarahkan kajian guna memberikan sebuah solusi bagi penanganan kawasan rawan banjir yang ada di Kota Makassar Khususnya yang ada di Kecamatan Biringkanaya. Untuk memperjelas bagaimana penanganan bencana banjir yang ada di Kecamatan Biringkanaya Kota Makassar, maka penulis akan mengangkat kajian ini dengan judul **“Kajian Pemanfaatan Lahan Kawasan Rawan Banjir di Kecamatan Biringkanaya Kota Makassar”** sebagai salah satu bagian awal dalam penanganan bencana banjir dan sebagai pertimbangan bagi pihak pemerintah mengenai pengambilan kebijakan dan strategi pengembangan pemanfaatan lahan kawasan rawan banjir.

B. Rumusan Masalah

Berdasarkan latar belakang di atas, maka dapat diarahkan beberapa rumusan masalah sebagai berikut:

1. Bagaimana klasifikasi tingkat kerawanan banjir di Kecamatan Biringkanaya Kota Makassar ?
2. Bagaimana arahan penanganan kawasan rawan banjir di Kecamatan Biringkanaya Kota Makassar ?

C. Tujuan dan Manfaat Penelitian

a. Tujuan

Adapun tujuan dari penulisan ini adalah :

1. Untuk mengetahui tingkat kerawanan banjir di Kecamatan Biringkanaya Kota Makassar
2. Menjelaskan arahan penanganan kawasan rawan bencana banjir di Kecamatan Biringkanaya Kota Makassar

b. Manfaat

Adapun manfaat yang dapat diberikan dari hasil penelitian ini dibagi menjadi 3 kategori yaitu manfaat kepada bidang keilmuan PWK, kepada masyarakat serta pemerintah khususnya di Kota Makassar

1. Bagi Bidang Keilmuan Perencanaan Wilayah dan kota

Hasil penelitian ini dapat digunakan sebagai referensi ataupun memberikan tambahan wawasan mengenai pemanfaatan lahan pada kawasan rawan banjir

2. Bagi Masyarakat

Hasil penelitian ini secara tidak langsung dapat memberikan pengetahuan kepada masyarakat tentang arahan pemanfaatan lahan kawasan rawan banjir

3. Bagi Pihak Pemerintah

Hasil penelitian ini dapat digunakan sebagai bahan pertimbangan dan pedoman kepada pihak pemerintah mengenai pengambilan kebijakan dan strategi pengembangan pemanfaatan lahan pada kawasan rawan banjir

D. Ruang Lingkup Penelitian

Ruang lingkup yang digunakan dalam studi penelitian ini meliputi ruang lingkup wilayah dan ruang lingkup materi.

a. Ruang Lingkup Wilayah

Ruang lingkup wilayah atau lokasi penelitian ini difokuskan pada Kecamatan Biringkanaya Kota Makassar

b. Ruang Lingkup Pembahasan

Pembahasan materi penelitian dilakukan pada ruang lingkup pembahasan berdasarkan pada sasaran yang telah ditetapkan di atas akan didapatkan suatu

batasan penelitian yang berfungsi agar penelitian ini tidak lepas dari tema dan judul yang diangkat. Batasan materi pada penelitian ini adalah sebagai berikut :

- Pemanfaatan lahan. Pembahasan pemanfaatan lahan yaitu jenis pemanfaatan lahan yang ada khususnya hasil aktivitas manusia baik berupa permukiman, lahan pertanian, dan infrastruktur yang lain. Pada penelitian ini dibahas persebaran pemanfaatan lahan yang ada di Kecamatan Biringkanaya Kota Makassar.
- Kemampuan lahan. Pembahasan kemampuan lahan berupa kesesuaian lahan bagi pemanfaatan lahan yang ada di Kecamatan Biringkanaya Kota Makassar.
- Persepsi Masyarakat. Pembahasan berupa alasan yang mendasari masyarakat untuk bermukim pada daerah rawan bencana yang meliputi kondisi sosial ekonomi, faktor aksesibilitas, dan kekerabatan.
- Kapasitas dan Kerentanan Masyarakat. Pembahasan ini berupa sumberdaya dan kekuatan yang dimiliki oleh masyarakat yang memungkinkan untuk mencegah, menanggulangi dan memitigasi dari kemungkinan bencana. Adapun kerentanan berupa sekelompok kondisi yang ada dan melekat yang melemahkan kemampuan suatu masyarakat untuk mencegah, menjinakkan, mencapai kesiapan dan menanggapi dampak dari suatu bahaya.
- Kebijakan Pemerintah. Pembahasan kebijakan pemerintah yang dibahas difokuskan pada kebijakan yang berkaitan dengan penataan ruang dan pemanfaatan lahan pada daerah rawan bencana.

E. Sistematika Pembahasan

Secara garis besar pembahasan pada penelitian ini terbagi dalam beberapa bagian, antara lain :

BAB I PENDAHULUAN

Menguraikan latar belakang, rumusan masalah, tujuan penelitian, ruang lingkup dan sistematika pembahasan.

BAB II TINJAUAN PUSTAKA

Menguraikan tentang kajian teoritis yang terdiri dari, pengertian umum bencana banjir, penyebab bencana banjir, tipologi kawasan banjir, parameter-parameter kerentanan banjir, identifikasi daerah rawan banjir, hubungan penataan ruang dan resiko bencana, dampak banjir dalam kehidupan sosial dan ekonomi, kedudukan dan dasar hukum pedoman pengendalian pemanfaatan ruang dikawasan rawan banjir, konsep penanganan kawasan rawan banjir

BAB III METODOLOGI PENELITIAN

Menjelaskan tentang jenis penelitian, lokasi dan waktu penelitian, jenis data dan metode pengumpulan data, variabel penelitian, metode analisis, serta defenisi operasional.

BAB IV PEMBAHASAN DAN ANALISIS

Menguraikan tentang gambaran umum wilayah Kecamatan Biringkanaya Kota Makassar, dan mengidentifikasi kawasan rawan banjir di Kecamatan Biringkanaya Kota Makassar dengan analisis kondisi fisik dasar dan analisis spasial tingkat kerawanan bencana

banjir, dan membahas penanganan kawasan banjir di Kecamatan Biringkanaya Kota Makassar

BAB V PENUTUP

Pada bab terakhir ini akan membahas kesimpulan dari penelitian ini dan saran-saran yang akan penulis sampaikan sehubungan dengan penelitian ini .



BAB II

TINJAUAN PUSTAKA

A. Pengertian Umum Bencana Banjir

Bencana menurut UU No. 24 Tahun 2007 adalah peristiwa atau rangkaian peristiwa yang mengancam dan mengganggu kehidupan dan penghidupan masyarakat, yang disebabkan baik oleh faktor alam dan atau faktor non alam maupun faktor manusia, sehingga mengakibatkan timbulnya korban jiwa manusia, kerusakan lingkungan, kerugian harta benda, dan dampak psikologis.

Pada daerah yang memiliki tingkat bahaya tinggi (*hazard*) serta memiliki kerentanan/kerawanan (*vulnerability*) yang juga tinggi, tidak akan memberi dampak yang hebat/luas jika manusia yang berada disana memiliki ketahanan terhadap bencana (*disaster resilience*). Konsep ketahanan bencana merupakan evaluasi kemampuan sistem dan infrastruktur-infrastruktur untuk mendeteksi, mencegah, dan menangani tantangan-tantangan serius yang hadir. Dengan demikian, meskipun daerah tersebut rawan bencana dengan jumlah penduduk yang besar, jika di imbangi dengan ketahanan terhadap bencana yang cukup, maka daerah kerugian yang disebabkan oleh bencana dapat dikurangi.

Banjir dapat berupa genangan lahan yang biasanya kering seperti pada lahan pertanian, permukiman, pusat kota. Banjir dapat juga terjadi karena debit/volume air yang mengalir pada suatu sungai atau saluran drainase melebihi atau diatas kapasitas pengalirannya. Luapan air biasanya tidak menjadi persoalan bila tidak menimbulkan kerugian, korban meninggal, atau luka-luka, tidak merendam pemukiman dalam waktu lama, tidak menimbulkan persoalan lain bagi kehidupan sehari-hari. Bila genangan air terjadi cukup tinggi, dalam waktu lama, dan sering maka hal tersebut akan mengganggu kegiatan manusia. Dalam sepuluh

tahun terakhir ini, luas area dan frekuensi banjir semakin bertambah dengan kerugian yang makin besar (BNPB 2013)

Floods are one of the most wide reaching and commonly occurring natural hazard in the world, affecting on average about 70 million people each year (UNISDR, 2011, dalam Surminski, 2013: 242, dalam Mardikaningsih et al., 2017) Dalam pernyataan tersebut, peneliti mengatakan bahwa banjir adalah salah satu bencana yang paling luas jangkauannya. Bencana alam ini juga sering terjadi di dunia dan mempengaruhi rata-rata 70 juta orang setiap tahun.

Menurut Schwab et.al (1981) banjir adalah luapan atau genangan dari sungai atau badan air lainnya yang disebabkan oleh curah hujan yang berlebihan atau salju yang mencair atau dapat pula karena gelombang pasang yang membanjiri kebanyakan pada dataran banjir. Menurut Hewlet (1982) banjir adalah aliran atau genangan air yang menimbulkan kerugian ekonomi bahkan menyebabkan kehilangan jiwa. Dalam istilah teknis banjir adalah aliran air sungai yang mengalir melampaui kapasitas tampung sungai, dan dengan demikian, aliran sungai tersebut akan melewati tebing sungai dan menggenangi daerah di sekitarnya.

Berdasarkan pengertian tersebut dapat disimpulkan bahwa banjir adalah bencana alam yang disebabkan peristiwa alam seperti curah hujan yang sering menimbulkan kerugian fisik maupun material. Kodoatie dan Sugiyamto (2002) menyebutkan bahwa banjir terdiri atas dua peristiwa, pertama banjir terjadi di daerah yang tidak biasa terkena banjir dan kedua banjir terjadi karena limpasan dari sungai karena debitnya yang besar sehingga tidak mampu dialirkan oleh alur sungai.

Dibyosaputro (1984) mengatakan penyebab banjir dan lamanya genangan bukan hanya disebabkan oleh meluapnya air sungai, melainkan oleh kelebihan

curah hujan dan fluktuasi muka air laut khususnya dataran alluvial pantai, unit-unit geomorfologi seperti daerah rawa, rawa belakang, dataran banjir, pertemuan sungai dengan dataran alluvial merupakan tempat-tempat yang rentan banjir.

B. Faktor-faktor Penyebab Terjadinya Banjir

Penyebab terjadinya banjir pada dasarnya dapat dibedakan menjadi 4 (empat) faktor, yaitu :

1. Sistem Drainase

Drainase adalah kemampuan tanah mengalirkan dan mengaruskan kelebihan air yang berada dalam tanah maupun permukaan tanah. Drainase secara umum dapat di definisikan sebagai suatu tindakan teknis untuk mengurangi kelebihan air, baik yang berasal dari air hujan, rembesan, maupun kelebihan air irigasi dari suatu kawasan/lahan, sehingga fungsi kawasan/lahan tidak terganggu. Drainase dapat juga diartikan sebagai usaha mengontrol kualitas air tanah dalam kaitannya dengan salinitas. Jadi, drainase tidak hanya menyangkut air permukaan tapi juga air tanah (Suripin, 2004 dalam jurnal Dimitri Fairizi, 2015). Itu sebabnya Kondisi drainase mempengaruhi terjadinya banjir, adapun fungsi Drainase diantaranya (Maduto, dalam jurnal Ainal Muttaqin 2011)

- a. Mengeringkan daerah becek dan genangan air
- b. Mengendalikan akumulasi limpasan air hujan yang berlebihan
- c. Mengendalikan erosi, kerusakan jalan, dan kerusakan infrastruktur
- d. Mengelola kualitas air

2. Pengaruh aktivitas manusia, seperti:

- a. Pemanfaatan dataran banjir yang digunakan untuk permukiman dan industri

- b. Penggundulan hutan dan yang kemudian mengurangi resapan pada tanah dan meningkatkan larian tanah permukaan. Erosi yang terjadi kemudian bisa menyebabkan sedimentasi di terusan-terusan sungai yang kemudian mengganggu jalannya air.
 - c. Permukaan di dataran banjir dan pembangunan di daerah dataran banjir dengan mengubah saluran-saluran air yang tidak direncanakan dengan baik. Bahkan tidak jarang alur sungai diurug untuk dijadikan permukiman. Akibatnya adalah aliran sungai saat musim hujan menjadi tidak lancar dan menimbulkan banjir.
 - d. Membuang sampah sembarangan dapat menyumbat saluran-saluran air, terutama di perumahan-perumahan
2. Kondisi alam yang bersifat tetap (statis) seperti:
- a. Kondisi geografi yang berada pada daerah yang sering terkena badai atau siklon
 - b. Kondisi topografi yang cekung, yang merupakan dataran banjir.
 - c. Kondisi alur sungai, seperti kemiringan dasar sungai yang datar, berkelok-kelok, timbulnya sumbatan atau berbentuk seperti botol (*bottle neck*), dan adanya sedimentasi sungai membentuk sebuah pulau (ambal sungai)
3. Peristiwa alam yang bersifat dinamis, seperti :
- a. Curah hujan yang tinggi
 - b. Terjadinya pembendungan atau arus balik yang sering terjadi di muara sungai atau pertemuan sungai besar.
 - c. Penurunan muka tanah atau amblesan setiap tahun akibat pengambilan air tanah yang berlebihan sehingga menimbulkan muka tanah menjadi lebih rendah.
 - d. Pendangkalan dasar sungai karena sedimentasi yang cukup tinggi.

C. Tipologi Kawasan Banjir

Menurut modul pengelolaan banjir terpadu pelatihan pengendalian banjir (2017, Pusat Pendidikan dan Pelatihan Sumber Daya Air dan Kontruksi) Pengendalian banjir pada dasarnya dapat dilakukan dengan berbagai cara, namun yang penting adalah pertimbangan secara keseluruhan dan dicari sistem yang paling optimal.

Kegiatan pengendalian banjir menurut lokasi/daerah pengendaliannya dapat dikelompokkan sebagai berikut:

- Bagian Hulu, merupakan daerah sumber erosi dan kecepatan aliran pada bagian ini sangat besar. Pengendalian dapat dilakukan yaitu dengan dam pengendali banjir yang dapat memperlambat waktu tiba banjir dan menurunkan besarnya debit banjir, pembuatan waduk lapangan yang dapat merubah pola hidrograf banjir dan penghijauan di Daerah Aliran sungai
- Bagian Tengah, merupakan daerah peralihan dari bagian hulu dan hilir. Pada bagian ini, kemiringan sungai relatif landai sehingga kecepatan aliran relatif lebih kecil daripada bagian hulu
- Bagian Hilir, melalui daerah pedataran yang mempunyai kemiringan dasar sungai yang sangat landai sehingga kecepatan alirannya lambat. Pengendalian dapat dilakukan yaitu dengan melakukan perbaikan alur sungai dan tanggul, sudetan pada alur yang kritis, pembuatan alur pengendali banjir atau flood way, pemanfaatan daerah genangan untuk retarding basin dan sebagainya.

Menurut Isnugroho (2006), Kawasan rawan banjir merupakan kawasan yang sering atau berpotensi tinggi mengalami bencana banjir sesuai karakteristik penyebab banjir, kawasan tersebut dapat dikategorikan menjadi empat tipologi sebagai berikut :

1. Daerah Pantai

Daerah pantai merupakan daerah yang rawan banjir karena daerah tersebut merupakan dataran rendah yang elevasi permukaan tanahnya lebih rendah atau sama dengan elevasi air laut pasang rata-rata (*meansea level*) dan tempat bermuaranya sungai yang biasanya mempunyai permasalahan penyumbatan muara.

2. Daerah Dataran Banjir (*Floodplain Area*)

Daerah dataran banjir (*Floodplain Area*) adalah area di kanan-kiri sungai yang muka tanahnya sangat landai dan relatif datar, sehingga aliran air menuju sungai sangat lambat yang mengakibatkan daerah tersebut rawan terhadap banjir baik oleh luapan air sungai maupun karena hujan lokal. Kawasan ini umumnya terbentuk dari endapan lumpur yang sangat subur sehingga merupakan daerah pengembangan (pembudidayaan) seperti perkotaan, perdagangan, industri, dan lain-lain.

3. Daerah Sempadan Sungai

Daerah ini merupakan kawasan rawan banjir, akan tetapi, di daerah perkotaan yang padat penduduk, daerah sempadan sungai sering dimanfaatkan oleh manusia sebagai tempat hunian dan kegiatan usaha sehingga apabila terjadi banjir akan menimbulkan dampak bencana yang membahayakan jiwa dan harta benda.

4. Daerah Cekungan

Daerah cekungan merupakan daerah yang relatif cukup luas baik didataran rendah maupun di dataran tinggi. Apabila penataan kawasan tidak terkendali dan sistem drainase yang kurang memadai, dapat menjadi daerah rawan banjir.

Kliando (1983) dalam Yusuf (2005) menyatakan bahwa kerentanan banjir adalah memperkirakan daerah-daerah yang mungkin menjadi sasaran banjir. Wilayah-wilayah yang rentan banjir biasanya terletak pada daerah datar, dekat dengan sungai, berada didaerah cekungan dan di daerah pasang surut air laut. Sedangkan bentuk lahan bentukan banjir pada umumnya terdapat pada daerah rendah sebagai akibat banjir yang terjadi berulang-ulang, biasanya daerah ini memiliki tingkat kelembaban tanahnya tinggi dibanding daerah-daerah lain yang jarang terlanda banjir.

Kondisi kelembaban tanah yang tinggi ini disebabkan karena bentuk lahan tersebut terdiri dari material halus yang diendapkan dari poses banjir dan kondisi drainase yang buruk sehingga daerah tersebut mudah terjadi penggenangan air.

D. Parameter – Parameter Kerentanan Banjir

1. Infiltrasi Tanah

Infiltrasi tanah adalah perjalanan air kedalam tanah sebagai akibat gaya kapiler dan gravitasi. Proses terjadinya infiltrasi melibatkan beberapa proses yang saling berhubungan yaitu proses masuknya air hujan melalui pori-pori permukaan tanah, tertampungnya air hujan tersebut kedalam tanah dan proses mengalirnya air tersebut ke tempat lain yang dipengaruhi oleh tekstur dan struktur tanah (Asdak, 2014)

2. Kemiringan Lereng

Kemiringan lereng mempengaruhi jumlah dan kecepatan limpasan permukaan, drainase permukaan, penggunaan lahan, dan erosi. Diasumsikan semakin landai kemiringan lerengnya, maka aliran limpasan permukaan akan menjadi lambat dan kemungkinan terjadinya genangan atau banjir menjadi besar atau sebaliknya.

3. Penggunaan Lahan

Guna lahan merupakan salah satu faktor yang cukup berpengaruh terhadap tingkat kerentanan banjir yang terjadi. Semakin tinggi kepadatan bangunan dan kurangnya daerah resapan air maka kian rentan wilayah tersebut terhadap banjir.

4. Intensitas Curah Hujan

Intensitas curah hujan merupakan aspek penting yang menjadi faktor penyebab terjadinya banjir disuatu wilayah, sehingga penilaian terhadap intensitas curah hujan ini menjadi penilaian dalam menetapkan daerah rawan banjir khususnya yang terjadi di wilayah penelitian.

5. Klasifikasi Banjir

Klasifikasi banjir meliputi luas genangan, kedalaman atau ketinggian genangan, lama genangan, dan frekuensi/periode ulang genangan.

E. Identifikasi Daerah Rawan Banjir

1. Analisis Bahaya Banjir

Bahaya banjir ditujukan untuk mengidentifikasi daerah yang akan terkena banjir

2. Analisis Tingkat Kerentanan Banjir

Analisis kerentanan ditujukan untuk mengidentifikasi dampak terjadinya banjir berupa jatuhnya korban jiwa maupun kerugian ekonomi baik dalam jangka pendek yang terdiri dari hancurnya permukiman, infrastruktur, sarana dan prasarana serta bangunan lainnya, maupun kerugian ekonomi jangka panjang yang berupa terganggunya roda perekonomian akibat trauma maupun kerusakan sumberdaya alam lainnya.

F. Hubungan Penataan Ruang dan Resiko Bencana

1. Pola Ruang dan Resiko Bencana

Pola ruang merupakan distribusi peruntukan ruang dalam suatu wilayah yang meliputi peruntukan ruang untuk fungsi lindung dan peruntukan ruang untuk fungsi budidaya, sedangkan resiko bencana adalah potensi kerugian yang ditimbulkan akibat bencana pada suatu kawasan dan kurun waktu tertentu yang dapat berupa kematian, luka, sakit, jiwa terancam, hilangnya rasa aman, mengungsi, kerusakan atau kehilangan harta dan gangguan kegiatan masyarakat. Hubungan antara pola ruang dan risiko bencana adalah seberapa jauh dampak dan kerugian serta risiko suatu bencana terjadi menurut pola peruntukan ruang yang telah direncanakan (Muta'ali, 2014)

2. Kawasan Rawan Bencana dan Risiko Bencana

Kawasan rawan bencana bukan sebuah kawasan yang steril dan bersih dari berbagai macam kegiatan manusia termasuk peruntukannya. Banyak dijumpai kasus, areal yang ditetapkan sebagai kawasan banjir, namun dipergunakan untuk permukiman, industri, dan pertanian. Kawasan rawan bencana gunung api dimanfaatkan untuk pertanian dan permukiman serta pariwisata, bahkan di zona patahan aktif berkonsentrasi penduduk dan perkotaan. Terkait dengan prediksi tingkat risiko bencana masing-masing kawasan rawan bencana jika peruntukan ruang (khususnya kawasan budidaya) untuk kegiatan lain, maka dapat dikelompokkan beberapa tipe risiko yang akan dihadapi yaitu:

- a. Risiko tinggi, diprediksi terjadi pada kawasan rawan bencana yang alokasi peruntukan ruangnya untuk kegiatan-kegiatan industri, permukiman, pariwisata, dan perdagangan jasa. Pada lokasi tersebut terdapat konsentrasi elemen terdampak bencana seperti penduduk, aset masyarakat, infrastruktur, dan lain-lain. Lokasi ini memiliki tingkat kerentanan tinggi.

- b. Risiko sedang, diprediksi terjadi pada kawasan rawan bencana yang alokasi peruntukan ruangnya untuk kegiatan-kegiatan pertanian seperti pertanian lahan basah, perkebunan, perikanan, peternakan, dan pertambangan. Lokasi tersebut dicirikan dengan kepadatan penduduk yang sedang dan jumlah aset serta infrastruktur yang lebih rendah dibandingkan dengan peruntukan permukiman, industri dan perdagangan jasa. Lokasi ini memiliki tingkat kerentanan bencana yang relatif menengah (sedang).
- c. Risiko rendah, diprediksi terjadi pada kawasan rawan bencana yang alokasi peruntukan ruangnya untuk kegiatan pertanian, khususnya pertanian lahan kering yang umumnya dicirikan dengan kepadatan rendah dan produktivitas lahan yang rendah pula, sehingga tingkat kerentanan bahaya juga rendah. Pada wilayah tipe ini tingkat ancaman yang paling tinggi adalah bahaya kekeringan
- d. Risiko sangat rendah, diprediksi terjadi pada kawasan rawan bencana yang alokasi peruntukan ruangnya untuk kegiatan hutan produksi, dimana pada areal hutan umumnya tidak berpenghuni atau sangat rendah jumlah penduduk di dalamnya. Jika terdapat penduduk umumnya di areal sekitar hutan yang jumlahnya sedikit dan terpencar. Selain itu aset produksi hutan tidak rusak akibat bencana atau masih bisa dimanfaatkan, kecuali jika terjadi bencana kebakaran hutan. Dengan kata lain diluar bencana kebakaran hutan, tingkat resiko bencana (lainnya) pada lokasi ini dapat digolongkan tingkat sangat rendah.

3. Hubungan Struktur Ruang Wilayah dengan Pengurangan Risiko Bencana

Struktur ruang adalah susunan pusat-pusat permukiman dan sistem jaringan prasarana dan sarana yang berfungsi sebagai pendukung kegiatan sosial ekonomi masyarakat yang secara hierarkis memiliki hubungan

fungsional. Struktur ruang terdiri dari elemen hirarki (demografis dan sosial ekonomi), fungsi (pusat-pinggiran), keterkaitan dan infrastruktur.

Jika dikaitkan dengan analisis risiko bencana, maka apabila ancaman bencana terjadi pada wilayah dengan tingkat hirarki tinggi, maka tingkat risiko semakin besar dikarenakan kerentanan (sosial, ekonomi, fisik dan lingkungan) yang tinggi, namun kapasitas yang tidak berbeda jauh dengan wilayah hirarki lainnya. Sebaliknya jika ancaman terjadi pada hirarki rendah, maka risiko bencana juga relatif lebih rendah. (Muta'ali, 2014)

Makassar adalah kota terbesar keenam setelah Jakarta, Surabaya, Bandung, Medan dan Semarang. Memiliki wilayah seluas 175,77 km² dan penduduk sebesar 1,4 juta jiwa. Kota Makassar memiliki beberapa kawasan permukiman penduduk yang rawan terjadi banjir saat puncak musim hujan yang panjang dan musim hujan yang deras. Permukiman rawan banjir ini sebagian besar di Wilayah Timur Makassar yakni salah satu dari kawasan tersebut adalah Kecamatan Biringkanaya. Kecamatan Biringkanaya merupakan salah satu Kecamatan di Kota Makassar yang memiliki kawasan dataran rendah yang hampir setiap musim hujan yang panjang, rawan terjadi banjir. Banjir yang terjadi diakibatkan karena drainase yang buruk, banyaknya ranase-ranase dan sedimen yang ada di got, semakin padatnya bangunan-bangunan yang menyebabkan kurangnya daya resapan air dan air kiriman dari daerah tetangga.

G. Dampak Banjir dalam Kehidupan Sosial dan Ekonomi

1. Merugikan Secara Umum

Banjir yang terjadi selalu menimbulkan kerugian bagi mereka yang terkena banjir baik secara langsung maupun tidak langsung yang dikenal sebagai dampak banjir.

Dampak banjir akan dialami langsung oleh mereka yang rumah atau lingkungannya terkena air banjir. Jika banjir berlangsung lama akan sangat merugikan karena aktivitas akan banyak terganggu.

Segala aktivitas tidak nyaman dan lingkungan menjadi kotor yang berdampak kurangnya sarana air bersih dan berbagai penyakit mudah sekali menjangkiti warga yang terserang banjir.

2. Penyakit Yang Timbul Sebagai Dampak Banjir

Dampak banjir yang terjadi seringkali mengganggu kesehatan lingkungan dan kesehatan warga. Lingkungan tidak sehat karena segala sampah dan kotoran yang hanyut seringkali mencemari lingkungan.

3. Mematikan Usaha

Dampak banjir memang luar biasa luas. Rumah bisa rusak gara-gara terendam banjir. Barang-barang perabotan rumah tangga jika tidak segera diselamatkan bisa hanyut dan rusak pula. Yang lebih parah jika penduduk yang memiliki usaha rumahan bisa terganggu aktivitas produksinya sehingga mengakibatkan kerugian.

Kerugian akibat tidak bisa produksi berdampak pada karyawan yang bergantung nasib pada usaha tersebut. Kerugian tidak berjalannya produksi bisa kehilangan pelanggan, kemacetan modal serta kerusakan alat gara-gara banjir.

Jika terus menerus situasi terjadi demikian mengakibatkan macetnya ekonomi kerakyatan yang kemudian berdampak pada semakin meningkatnya masalah sosial di lingkungan masyarakat yang sering dilanda banjir.

4. Kerugian Administratif

Seringkali dampak banjir ini bukan sekedar membawa dampak kerugian material. Akibat banjir sering kantor, sekolah atau instansi bahkan pribadi harus kehilangan dokumen penting kependudukan dan sejenisnya.

H. Mitigasi Bencana Banjir

Banjir adalah suatu peristiwa alamiah yang disebabkan oleh meluapnya air alur sungai karena volume air yang melebihi kapasitas saluran sungai yang tersedia. Wilayah luapan air sungai disebut sebagai dataran banjir (flood-plain area). Disamping itu banjir juga dapat disebabkan oleh akumulasi air hujan di suatu dataran yang berbentuk cekungan dimana lapisan tanahnya bersifat impermeable atau lapisan tanahnya jenuh air. Bencana banjir baru akan timbul ketika di daerah tersebut terdapat areal permukiman sehingga luapan air berdampak kerugian dan kerusakan harta benda jiwa manusia. Peran dan kontribusi manusia terhadap terjadinya bencana banjir sangatlah besar, hal ini dapat kita lihat dari berbagai kasus bencana banjir yang melanda diberbagai wilayah dan perkotaan.

Menurut Undang-Undang no.24 tahun 2007 penanggulangan bencana, yaitu: “Mitigasi Bencana adalah serangkaian upaya untuk mengurangi risiko bencana, baik melalui pembangunan fisik maupun penyadaran dan peningkatan kemampuan menghadapi ancaman bencana”. Mitigasi mencakup tindakan-tindakan yang mengurangi hebatnya bencana di masa mendatang. Hal ini meliputi tindakan mitigasi struktural seperti pengembangan dalam peraturan zona kota dank kode etik bangunan serta tindakan mitigasi non struktural seperti implementasi program keselamatan sekolah dan kepedulian masyarakat (Prasad et.al., 2010). Tujuan utama dari kebijakan mitigasi bencana ini, seperti yang

dikemukakan dalam Tinjauan Alam dan Mitigasinya oleh Balai Besar Meteorologi dan Geofisika antara lain:

1. Mengurangi resiko/dampak yang ditimbulkan oleh bencana khususnya bagi penduduk, seperti korban jiwa, kerugian ekonomi dan kerusakan sumberdaya alam.
2. Sebagai landasan (pedoman) untuk perencanaan pembangunan suatu wilayah
3. Meningkatkan pengetahuan masyarakat dalam menghadapi serta mengurangi dampak/resiko bencana
4. Meningkatkan peran serta pemerintah baik pusat maupun daerah, pihak swasta maupun masyarakat dalam mitigasi bencana, baik terhadap kehidupan manusia maupun harta benda.

Usaha untuk mengurangi bencana banjir dapat dilakukan dengan cara antara lain (Noor, 2014):

1. Melakukan reboisasi di daerah tangkapan hujan
2. Membuat sumur-sumur resapan air. Sumur ini merupakan lubang pada permukaan tanah yang dibuat untuk menampung air hujan agar dapat meresap kedalam tanah. Fungsi dari sumur resapan air ini adalah sebagai pengendali banjir, melindungi dan memperbaiki konservasi air tanah, serta menekan laju erosi (Kusnaedi, 2011).
3. Mengurangi surface run off dengan pembuatan drainase yang baik
4. Pembuatan check-damn untuk pengendalian banjir
5. Memodifikasi saluran sungai dan drainase
6. Membersihkan saluran sungai dan pengelolaan DAS secara terintegrasi dan komprehensif

I. Konsep Pemanfaatan Ruang Kawasan Rawan Banjir

Permasalahan banjir yang terjadi selama ini, sangat terkait dengan adanya fenomena alam dan perilaku manusia dalam penyelenggaraan/pengelolaan alam. Konsep dasar yang harus dipahami dalam penyelenggaraan/pengelolaan banjir adalah:

1. Perlu adanya pemahaman dasar terkait dengan pengertian dan ruang lingkup keseimbangan ekosistem, yang mempunyai limitasi pemanfaatan;
2. Diperlukan pola pengelolaan ruang kawasan rawan bencana banjir, sebagai langkah nyata dalam mendukung upaya pengendalian;
3. Terjadinya penyimpangan terhadap konsistensi, terkait dengan kesesuaian dan keselarasan, antara rencana tata ruang dengan pemanfaatannya, baik pada kawasan hulu maupun hilir.

Permasalahan banjir hanya dapat direduksi, sehingga dampak yang ditimbulkan dapat ditekan seminimal mungkin. Dengan demikian, secara prinsip masalah banjir tidak dapat dihilangkan atau ditiadakan sama sekali, sehingga menjadi tanggung jawab kita bersama untuk melakukan pemantauan dan penanganan melalui penyediaan sarana dan prasarana, sehingga dampak negatif dapat direduksi semaksimal mungkin. (Ditjen Penataan Ruang Dept. PU, 2010)

1. Keseimbangan Ekosistem

Pemanfaatan ruang kawasan rawan bencana banjir dengan upaya penanganan masalah harus merupakan satu kesatuan penataan ruang yang terpadu dan seimbang, sehingga kawasan tersebut dapat dibudidayakan seoptimal mungkin, antara aspek pendayagunaan, perlindungan (konservasi) sumberdaya alam yang ada. Keseimbangan ekosistem sangat terkait dengan limitasi atau batasan terhadap pemanfaatan, dalam rangka menghindari terjadinya eksploitasi sumber daya secara besar-besaran.

Prosedur penetapan jenis-jenis kegiatan pemanfaatan ruang kawasan yang dipilih dalam penanganan banjir harus melalui pemahaman kondisi setempat dan wilayah terkait, proses kajian penyebab/tipologi dan akhirnya arahan pemanfaatan ruang, yang mencakup upaya preventif dan mitigasi dengan pertimbangan keseimbangan ekosistem dan lingkungan, sehingga terhindar dari bencana atau paling tidak mengurangi dampaknya, yang sedapat mungkin melibatkan partisipasi masyarakat.

Beberapa faktor berpengaruh terhadap keseimbangan ekosistem meliputi :

1. Bio Fisik, terkait dengan jenis dan struktur tanah, morfologi dan aspek hayati;
2. Hidrologi, menyangkut kondisi dan faktor iklim, tata air, serta sistem pengendalian;
3. Sosial Ekonomi/kependudukan, meliputi aspek kepadatan, kuantitas, kualitas, serta perilaku;
4. Penggunaan Lahan, merupakan tutupan atau pemanfaatan lahan pada kawasan tertentu

2. Pengelolaan Ruang Kawasan Rawan Banjir

Tahapan pengelolaan ruang kawasan rawan bencana banjir, adalah meliputi :

1. Analisis dan identifikasi penyebab utama kawasan rawan bencana banjir. Analisis dilakukan berdasarkan rona wilayah untuk mengetahui permasalahan, potensi, peluang dan ancaman terhadap pengembangan kawasan rawan banjir. Adapun lingkup kegiatan rona kawasan/wilayah yang dilakukan meliputi:

- **Rona Sosial** Berkaitan dengan jumlah kualitas kependudukan, sosial manajemen, sosial ekonomi, dan kebutuhan dasar (basic needs)
 - **Rona Ekonomi dan Kegiatan Pola Usaha** Berkaitan dengan struktur dan perkembangan ekonomi, tingkat kesejahteraan masyarakat, fasilitas perdagangan dan jasa, kesempatan kerja, ketersediaan bahan pangan, keadaan industri kecil dan sebagainya.
 - **Rona Fisik dan Lingkungan** Keadaan fisik berupa topografi wilayah, iklim, geologi tata lingkungan/struktur batuan, erosi, abrasi dan sebagainya, ketersediaan air permukaan dan air tanah, keadaan kelestarian lingkungan, dan keadaan sumberdaya alam, bahan galian dan mineral.
 - **Rona Infrastruktur** Meliputi kondisi jaringan jalan, rel kereta api, transportasi laut, dan udara termasuk akses ke pesawat layanan.
 - **Rona Kelembagaan** Mencakup pembahasan tentang jumlah dan sumber pendapatan asli daerah, jumlah belanja rutin dan pembangunan, jumlah dan presentasi subsidi, daya serap, dan pranata sosial kelembagaan. Hasil kajian meliputi arah pengembangan budidaya pertanian, pertambangan, industri, permukiman serta sarana transportasi, identifikasi penyebab utama banjir pada kawasan ini dilakukan sedemikian rupa sehingga dapat ditemukan faktor-faktor penyebab banjir, seperti faktor alam, peristiwa alam, dan manusia
2. Tipologi kawasan rawan bencana banjir. Tipologi kawasan rawan bencana banjir merupakan klasifikasi kawasan berdasarkan penyebab, sehingga arahan/usulan pengelolaan atau pemanfaatan ruang dapat lebih praktis

3. Identifikasi sebaran kawasan rawan bencana banjir dan garis pengaruh penanganan kawasan rawan bencana banjir harus dilakukan dalam satu kesatuan wilayah, mulai yang menyebabkan terjadinya banjir hingga yang menerima dampak. Terkait dengan hal tersebut perlu diidentifikasi sebaran kawasan dan daerah pengaruhnya, atau pembuatan batasan wilayah banjir yang dituangkan dalam bentuk peta banjir.
4. Arahan pengendalian pemanfaatan ruang kawasan rawan banjir, baik untuk pengembangan budidaya, dan prasarana transportasi didasarkan pada tipologi kawasan. Arahan terhadap masing-masing pengembangan diklasifikasikan menjadi
 - Dapat dibangun/dikembangkan dengan syarat;
 - Dapat dibangun/dikembangkan secara sederhana
 - Tidak layak dibangun/dikembangkan
5. Identifikasi upaya pengelolaan ruang kawasan rawan bencana banjir. Upaya pengelolaan ruang kawasan rawan bencana banjir mengatur berbagai tindakan yang diperlukan untuk mengaplikasi arahan pemanfaatan ruang, termasuk penetapan beberapa kebijakan pengendalian pemanfaatan ruang.

J. Penelitian Terdahulu

Adapun penelitian-penelitian terdahulu yang relevan dengan judul penelitian yaitu “Kajian Pemanfaatan Lahan Kawasan Rawan Banjir Di Kecamatan Biringkanaya Kota Makassar” sebagai berikut.

Tabel 1. Penelitian Terdahulu yang Relevan

No	Nama/Tahun	Substansi/Kesimpulan
1	Irwan/2018 Judul: Arahan Pemanfaatan Ruang Berbasis Mitigasi Bencana Banjir Di Kota Bima Kecamatan Rasanae Timur	<ul style="list-style-type: none"> • Berdasarkan data dan hasil analisis yang dilakukan, maka dihasilkan kesimpulan berdasarkan tujuan dari penelitian yang dilakukan itu sebagai berikut : Tingkat kerentanan banjir di Kawasan Rasanae Timur diklasifikasikan menjadi dua yaitu kawasan rawan sedang (rawan) dan kawasan rawan rendah (tidak rawan). Secara umum wilayah Kecamatan Rasanae Timur yang memiliki potensi kerawanan banjir berdasarkan klasifikasinya sebagai berikut : wilayah kawasan rawan rendah (tidak rawan) seluas 4483.49 Ha (70.05%) yang terdapat di seluruh kelurahan di Kecamatan Rasanae Timur dan Wilayah kawasan rawan sedang (rawan) seluas 1916.58 Ha (29.95%) yang terdapat di seluruh kelurahan di Kecamatan Rasanae Timur. • Arahan pemanfaatan ruang terhadap banjir di Kecamatan Rasanae Timur dibagi menjadi dua cara penanganan terhadap kawasan rawan banjir: <ol style="list-style-type: none"> a). Metode Struktural, pada metode ini digunakan du konsep penanggulangan yaitu pembuatan pembangunan pengendali banjir dan sistem perbaikan drainase. b). Metode Non-Struktural, pada penanganan metode Non-struktural ini, mengambil kebijakan-kebijakan pengaturan tata guna lahan di DAS (daerah aliran sungai) untuk mengatur penggunaan lahan, sesuai dengan rencana pola tata ruang yang ada.
2	Syafril/2011 Judul: Arahan Penanganan Kawasan Rawan Bencana Banjir Berbasis GIS di Kecamatan Tamalanrea Kota Makassar	Berdasarkan hasil pembahasan maka dapat disimpulkan bahwa : <ol style="list-style-type: none"> 1. Tingkat kerawanan banjir di Kecamatan Tamalanrea menghasilkan tiga kelas tingkatan yaitu kerawanan banjir rendah (aman), kerawanan banjir sedang (waspada), kerawanan banjir tinggi (berbahaya). Tingkatan kelas kawasan rawan banjir tersebut diperoleh dari hasil perhitungan nilai bobot dan skor pada setiap faktor dan variabel yang digunakan dalam penentuan kelas kerawanan banjir. Variabel yang digunakan adalah; tataguna lahan, kelerengan, rata-rata curah hujan bulanan, dan zona banjir.

No	Nama/Tahun	Substansi/Kesimpulan
		<p>2. Arahan penanganan kawasan rawan banjir di Kecamatan Tamalanrea Kota Makassar dilakukan dengan beberapa kriteria yaitu kawasan terbangunan, untuk penanganannya menggunakan sistem pembuangan terpadu. Pembangunan dengan sistem terpadu merupakan sistem yang memadukan antara fungsi drainase yang dimaksimalkan, sistem biopori dan sistem sumur resapan di kawasan terbangun yang sudah padat. Kedua kawasan dapat dibangun mengikuti sistem yang ada di kawasan terbangun. Terakhir adalah kawasan tidak bisa terbangun, untuk kawasan ini hanya digunakan sistem pembuangan terpadu dan teknologi bioterensi.</p>
3	<p>Iswandi Umar dan Indang Dewata/2018 Judul: Arahan Kebijakan Mitigasi pada Zona Rawan Banjir Kabupaten Limapuluh Kota, Provinsi Sumatera Barat</p>	<p>Kabupaten Limapuluh Kota bencana banjir mengalami peningkatan dari frekuensi kejadian dan luasan daerah mengalami banjir. Tingginya intensitas curah hujan dan konversi kawasan hutan menjadi penggunaan lain sebagai faktor penyebab banjir. Sekitar 6,2% wilayah Kabupaten Limapuluh kota merupakan zona tingkat kerawanan tinggi terhadap bencana banjir. Kawasan permukiman yang terbangun pada zona rawan tinggi sekitar 27 %. Upaya mitigasi mengurangi resiko banjir maka terdapat tiga arahan kebijakan, yaitu: pendidikan kebencanaan, peningkatan sosialisasi pada zona rawan banjir, dan perencanaan ruang berbasis bencana.</p>
4	<p>Anwari dan Masdukil Makruf/2019 Judul: Pemetaan Wilayah Rawan Bahaya Banjir Di Kabupaten Pamekasan Berbasis Sistem Informasi Geografis (SIG)</p>	<p>Dari hasil kesimpulan didapat analisis daerah potensi genangan dengan tingkat potensi tinggi berada pada daerah yang relative datar dengan kemiringan 0-4% dan potensi genangan tinggi berada pada lahan dengan penggunaan yang paling banyak adalah permukiman mencapai 341240,721 Ha. selain itu curah hujan yang tinggi merupakan pemasok utama air yang menyebabkan genangan, pada tahun 2013, curah hujan di Kabupaten Pamekasan cukup tinggi, dengan akumulasi rata-rata, 421 mm/tahun. Daerah potnsi genangan tingkat tinggi sebagian besar berada pada ketinggian 8-44,5 meter dan jenis tanah juga merupakan penentu daerah potensi genangan, daerah berpotensi tinggi didominasi oleh jenis tanah Alluvial Hidromorf. Daerah potensi genangan tinggi berada pada Kecamatan Pamekasan, Pademawu, Galis, Proppo. Daerah-daerah potensi genangan tinggi tersebut berada dekat dengan jaringan sungai kali Topo,</p>

No	Nama/Tahun	Substansi/Kesimpulan
		Kali Tarokan 1, 2, dan lain sebagainya.
5	Muh Wahyudi, Ruskin Azikin dan Samsir Rahim/2019 Judul : Manajemen Penanggulangan Banjir Di Kelurahan Pacerakkang Kota Makassar	Perencanaan yang dibuat mulai dari menentukan tujuan Kelurahan Pacerakkang dalam penanggulangan banjir ialah mencegah dan mengurangi banjir serta menghindari korban jiwa. Penanggulangan dibuat oleh BPBD yang menyusun perencanaan atau kegiatan yang akan dilakukan dalam penanggulangan banjir. Kemudian setelah rencana tersusun dengan baik maka dibuatlah pedoman penanggulangan bencana dan di kordinasikan kepada kelurahan. Kelurahan menjalankan tugas sesuai dengan rencana yang telah ditentukan.
6	Meilani Safira Indradewa/2008 Judul: Potensi dan Upaya Penanggulangan Bencana Banjir Sungai Wolowona, Nangaba dan Kaliputih di Kabupaten Ende	Berdasarkan hasil pemabahasan maka kesimpulan yang dapat diambil adalah sebagai berikut: <ul style="list-style-type: none"> • Faktor Alamiah dominan yang berpotensi menyebabkan bencana banjir di Sungai Walowona, Nangaba dan Kaliputih adalah curah hujan yang ekstrim pada musim hujan • Faktor non alamiah dominan yang berpotensi menyebabkan bencana banjir adalah aktivitas masyarakat atau antropogenik seperti pembukaan hutan untuk lading berpindah • Presepsi dan partisipasi masyarakat dalam penaggulangan bencana banjir di sungai Wolowona, Nangaba dan Kaliputih: masyarakat berpresepsi bahwa penanggulangan banjir merupakan tugas pemerintah, persepsi masyarakat bahwa peran antropogenik atau aktifitas mereka tidak terlalu berdampak dalam masalah bencana banjir, dan partisipasi masyarakat dalam penanggulangan bencana banjir masih dirasakan kurang maksimal. • Upaya pemerintah dalam penanggulangan masalah bencana banjir ialah; melakukan penyuluhan masalah lingkungan hidup dan akibat kerusakannya yang akan berpotensi menyebabkan bencana banjir melalui instansi teknis, para camat, dan lurah di

No	Nama/Tahun	Substansi/Kesimpulan
		<p>wilayah Kabupaten Ende, membuat bangunan fisik (bending, embung, dan bronjong untuk penahan tebing) serta kegiatan normalisasi sungai, dan melakukan kegiatan gerakan reboisasi hutan dan lahan, penghijauan berbasis masyarakat serta kegiatan aksi lainnya.</p>
7	<p>Lida Maulidah Afiah, Indarti Komala Dewi, dan Noordin Fadholie/2016 Judul: Risiko Bencana Banjir Terhadap Pemanfaatan Ruang Di Kecamatan Tanah Sareal Kota Bogor</p>	<p>Kecamatan Tanah Sareal memiliki tingkat kerentanan banjir didominasi oleh kerentanan sedang dengan luas 1.177 Ha atau 62,47% dan kerentanan tinggi 707 Ha atau 37,53%. Sementara itu, tingkat kapasitas bencana banjir yang sedang mencakup seluruh kelurahan dengan luas 1.884 Ha. Analisis risiko bencana banjir dihasilkan dari kapasitas, da kerentanan. Risiko didominasi oleh risiko sedang dengan luas 857,94 Ha, selanjutnya risiko tinggi 809,06 Ha dan risiko rendah 217 Ha. setelah itu, dilakukan analisa penggunaan lahan terhadap risiko yang sebagian besar didominasi oleh kawasan terbangun yaitu mencapai 1.085 Ha atau 57,59% dari jumlah penggunaan lahan Kecamatan Tanah sareal.</p>
8	<p>Siti Dahlia, Tricahyono, NH, dan Wira Fazri Rosyidin/2018 Judul: Analisis Kerawanan Banjir Menggunakan Pendekatan Geomorfologi di DKI Jakarta</p>	<p>Berdasarkan analisis peta kerawanan banjir wilayah penelitian menunjukkan bahwa daerah dengan tingkat kerawanan banjir rendah seluas 1.613,40 ha, sedang seluas 23.238,67 ha, dan tinggi seluas 27.216,72 ha. hal tersebut menunjukkan bahwa mayoritas wilayah penelitian terletak pada tingkat kerawanan banjir tinggi. Berdasarkan pola spasial menunjukkan bahwa daerah dengan tingkat kerawanan banjir tinggi mayoritas terletak di bagian utara wilayah penelitian, dan daerah dengan tingkat kerawanan banjir rendah mayoritas dibagian selatan wilayah penelitian. Kondisi tersebut dapat diidentifikasi pengaruh elevasi, kemiringan lereng, dan bentuk lahan wilayah penelitian, karena karakteristik morfologi bagian utara wilayah penelitian mendukung potensi terjadinya banjir dibandingkan bagian selatan. Hasil analisis keterpaparan elemen berisiko wilayah penelitian menunjukkan bahwa elemen berisiko yang berpotensi terbanyak terkena banjir baik tingkat tinggi, sedang atau rendah yaitu permukiman.</p>

K. Kerangka Pikir Penelitian

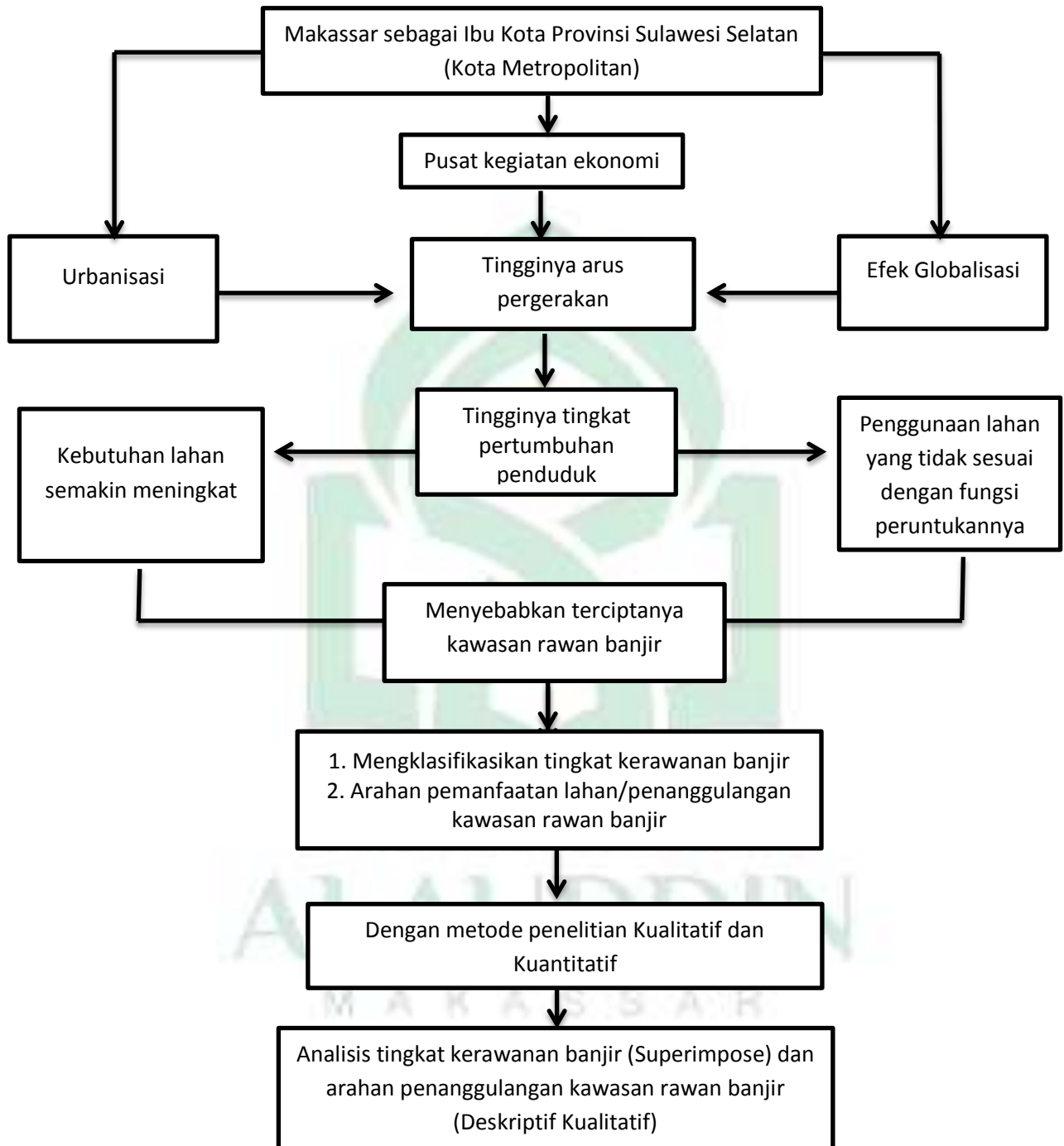

Gambar 1 Kerangka Pikir Penelitian

BAB III

METODOLOGI PENELITIAN

A. Jenis Penelitian

Jenis penelitian berdasarkan rumusan masalah serta tujuan penelitian yaitu sifatnya kualitatif dan kuantitatif atau penelitian terapan yang di dalamnya mencakup penelitian survey, yaitu penelitian yang bertujuan untuk menggambarkan keadaan/fakta serta fenomena arah perkembangan pola pemanfaatan ruang wilayah di Kota Makassar yang terjadi saat ini dan kemungkinan terjadinya dimasa datang dengan pendekatan kualitatif yaitu melalui perhitungan tabulatif, penelitian kualitatif merupakan penelitian non matematis dengan proses menghasilkan data-data dari hasil temuan berupa pengamatan, survey, maupun wawancara. Penelitian kuantitatif merupakan jenis penelitian dengan menggunakan data-data tabulasi, data angka sebagai bahan pembanding maupun bahan rujukan dalam menganalisis secara deskriptif.

B. Lokasi dan Waktu Penelitian

Penelitian ini berlangsung terhitung mulai dari minggu kedua Bulan Desember tahun 2020 sampai minggu keempat Bulan April tahun 2021. Waktu penelitian tersebut mencakup tahap persiapan, tahap pelaksanaan hingga tahap penyusunan Skripsi. Penelitian dilakukan di Kecamatan Biringkanaya Kota Makassar

C. Jenis Data dan Metode Pengumpulan Data

Metode pengumpulan data adalah cara yang ditempuh untuk memperoleh data sesuai dengan data yang dibutuhkan. Data yang digunakan untuk melakukan penelitian ini adalah data primer dan sekunder.

1. Data Primer

Metode pengumpulan data yang digunakan dalam penelitian ini adalah melalui pengumpulan data primer yang dilakukan melalui survey yaitu teknik dokumentasi dan teknik wawancara (interview)

2. Data Sekunder

Data Sekunder merupakan data yang diperoleh dari berbagai artikel, hasil studi, dokumentasi, laporan, standar dan peraturan-peraturan dari berbagai dinas terkait.

Tabel 2 Data yang digunakan

NO	Sasaran	Penggunaan Data	Jenis Data	Teknik Pengumpulan Data	Sumber
1	Analisis karakteristik fisik alam di daerah rawan banjir	<ul style="list-style-type: none"> • Peta Hidrologi: • Peta Tata Guna Lahan • Intensitas curah hujan • Foto lapangan 	Primer dan Sekunder	Observasi, Wawancara dan Studi Pustaka	RTRW dan Dinas Terkait
2	Identifikasi dan analisis tingkat kapasitas dan kerentanan masyarakat	<ul style="list-style-type: none"> • Tingkat Pendidikan • Jenis Mata Pencaharian • Tingkat Pendapatan • Komposisi Penduduk • Kepadatan Penduduk • Pemahaman Lingkungan • Tingkat Akseibilitas 	Primer dan Sekunder	Wawancara dan Studi Pustaka	Masyarakat; BPS
3	Analisis dasar penyebab pemanfaatan lahan di daerah rawan banjir	Data tentang hal-hal yang mendasari pemanfaatan lahan	Primer	Wawancara	Masyarakat
4	Analisis kebijakan tentang penataan ruang dan pemanfaatan lahan di daerah	<ul style="list-style-type: none"> • UU tentang Penataan Ruang • Perda tentang RTRW • RDTR, RTBL 	Sekunder	Studi Pustaka	Bappeda; dan Dinas CKTR

NO	Sasaran	Penggunaan Data	Jenis Data	Teknik Pengumpulan Data	Sumber
	rawan banjir				
5	Analisis Pemanfaatan lahan di daerah rawan bencana banjir	<ul style="list-style-type: none"> • Fisik Lingkungan • Kapasitas kerentanan masyarakat • Kebijakan pemerintah tentang penataan ruang • Alasan/ penyebab pemanfaatan lahan 	Primer dan Sekunder	Wawancara dan Studi Pustaka	Masyarakat; Bappeda; Dinas ESDM; Dinas CKTR

D. Variabel Penelitian

Variabel dapat diartikan ciri dari individu, objek, gejala, peristiwa yang dapat diukur secara kuantitatif ataupun kualitatif. Variabel dipakai dalam proses identifikasi, ditentukan berdasarkan kajian teori yang dipakai. Semakin sederhana suatu rancangan penelitian semakin sedikit variabel penelitian yang digunakan.

Adapun variabel yang digunakan dalam penelitian ini yaitu :

1. Penggunaan lahan meliputi klasifikasi dan intensitas penggunaan lahan (Kondisi kepadatan bangunan/Kawasan terbangun)
2. Kondisi fisik dasar wilayah meliputi kondisi topografi dan kemiringan lereng, curah hujan, dan jenis tanah;
3. Kependudukan meliputi jumlah dan tingkat kepadatan penduduk;
4. Sarana dan prasarana lingkungan (prasarana jalan dan drainase)

Tabel 3. Metode Pembahasan dan Analisis

No	Rumusan Masalah	Variabel	Jenis Data	Teknis Analisis Data
1	Mengidentifikasi kondisi pemanfaatan lahan dan klasifikasi tingkat kerentanan banjir	<ul style="list-style-type: none"> - Kemiringan lereng - Topografi - Curah Hujan - Jenis Tanah 	Sekunder dan Primer Observasi	Analisis Superimpose (untuk menentukan daerah rawan

No	Rumusan Masalah	Variabel	Jenis Data	Teknis Analisis Data
		- Penggunaan Lahan		banjir)
2	Arahan penanganan kawasan rawan banjir	- Mitigasi struktural - Mitigasi nonstruktural	Primer, dan Hasil Wawancara (Interview) Observasi	Analisis Deskriptif Kualitatif

E. Metode Analisis

1. Analisis Superimpose

Analisis Superimpose ini digunakan untuk menentukan daerah rawan banjir dengan didasarkan pada beberapa aspek, antara lain kemiringan lereng, klasifikasi infiltrasi tanah, dan intensitas curah hujan pada suatu wilayah yang didasarkan pengharkatan dan pembobotan, adapun prosedur pemberian harkat dan bobot mengacu pada penelitian-penelitian sebelumnya serta pedoman kementerian PU. Pemberian bobot pada masing-masing parameter atau variabel berbeda-beda, yaitu dengan memperhatikan seberapa besar pengaruh parameter tersebut terhadap terjadinya banjir. Jika pengaruhnya besar maka nilai bobotnya juga besar, sebaliknya jika pengaruhnya kecil maka nilai bobotnya juga kecil. Untuk lebih jelasnya dapat dilihat pada tabel berikut ini :

Tabel 4 Klasifikasi Kelas Lereng, Jenis Tanah, Curah Hujan dan Penggunaan Lahan

Jenis Kelas	Klasifikasi	Harkat	Bobot	Skor
1) Lereng Lapangan				
Kelas 1 : 0% - 8%	Datar	5	3	15
Kelas 2 : 8% - 15%	Landai	4		12
Kelas 3 : 15% - 25 %	Agak Curam	3		9
Kelas 4 : 25% - 45%	Curam	2	3	6
Kelas 5 : 45% atau lebih	Sangat Curam	1		3
2) Tanah menurut Kepekaannya				
Kelas 1 : Sangat Halus		5	2	10
Kelas 2 : Halus		4		8

Jenis Kelas	Klasifikasi	Harkat	Bobot	Skor
Kelas 3 : Sedang		3		6
Kelas 4 : Kasar		2	2	4
Kelas 5 : Sangat Kasar		1		2
3) Intensitas hujan harian rata-rata				
Kelas 1 : >3000 mm	Sangat Basah	5	3	15
Kelas 2 : 2501 – 3000 mm	Basah	4		12
Kelas 3 : 2001 – 2500 mm	Sedang/Lembab	3		9
Kelas 4 : 1501 – 2000 mm	Kering	2		6
Kelas 5 : <1500 mm	Sangat Kering	1		3
4) Klasifikasi Penggunaan Lahan				
Lahan terbuka, sungai/kanal, danau, rawa, genangan, tambak		5	2	10
Perkumukuman, Kebun campuran, tanaman pekarangan, perdagangan dan jasa, lapangan, makam, pendidikan		4		8
Pertanian, sawah, tegalan		3		6
Perkebunan, semak		2		4
Hutan Mangrove		1		2

Sumber : Purnama (2008) dan Asep dalam Putra (2017)

Untuk mengetahui tingkat kerawanan banjir dapat digunakan dengan metode scoring atau penilaian. Untuk itu diperlukan suatu tolak ukur agar penilaian dapat lebih objektif dalam penentuan tingkat kerusakan tersebut. Metode scoring adalah pemberian nilai untuk merepresentasikan tingkat kedekatan, keterkaitan atau beratnya dampak tertentu pada suatu fenomena secara spasial.

Sebagian besar parameter-parameter kerawanan banjir berupa data spasial yang bersifat kualitatif, untuk melakukan proses analisis, masing-masing parameter perlu di transformasikan kedalam bentuk kuantitatif dalam bentuk pegharkatan dan pembobotan.

Pemberian bobot pada masing-masing parameter atau variabel berbeda-beda, yaitu dengan memperhatikan seberapa besar pengaruh parameter-parameter tersebut terhadap terjadinya banjir. Semakin besar

pengaruh parameter tersebut terhadap banjir maka nilai bobotnya juga besar, sebaliknya jika pengaruhnya kecil maka nilai bobotnya juga kecil.

Tabel 5 Bobot Parameter Penyebab Banjir

No	Parameter	Bobot
1	2	3
1	Kemiringan lahan	3
2	Curah hujan	3
3	Tekstur tanah	2
4	Penggunaan lahan	2

Sumber : Purnama (2008)

Metode aritmatika yang digunakan dalam proses overlay dapat berupa penambahan, pengkalian dan perpangkatan. Untuk pembuatan peta kerawanan banjir metode aritmatika yang digunakan pada proses overlay dari parameter-parameter kerentanan banjir berupa metode pengkalian antara harkat dengan bobot pada masing-masing parameter kerawanan banjir antara yang satu dengan yang lain. Rumus yang digunakan untuk membuat kelas interval adalah :

$$K_i = \frac{X_t - X_r}{K}$$

Keterangan :

Ki : Kelas Interval

Xt : Data tertinggi

Xr : Data terendah

K : Jumlah kelas yang diinginkan

Nilai interval ditentukan dengan pendekatan relatif dengan cara melihat nilai maksimum dan nilai minimum tiap satuan pemetaan, kelas interval didapatkan dengan cara mencari selisih antara data tertinggi dengan data terendah dan dibagi dengan jumlah kelas yang diinginkan.

Berdasarkan hasil perhitungan kelas interval kerawanan banjir maka diperoleh bahwa interval kelas kerawanan banjir sebagai berikut :

1. Kerawanan banjir rendah = 22 – 31
2. Kerawanan banjir menengah = 31 – 40
3. Kerawanan banjir tinggi = > 40%



Gambar 2 Proses Overlay Peta Kerawanan Banjir

2. Analisis Deskriptif Kualitatif

Analisis deskriptif kualitatif akan menguraikan secara jelas dampak yang telah ditimbulkan akibat bencana banjir yang ada di Kecamatan Biringkanaya dari hasil observasi lapangan.

Pada penelitian ini Analisis deskriptif kualitatif digunakan untuk bagaimana menganalisa arahan pemanfaatan ruang kawasan rawan banjir yang dilihat berdasarkan aspek potensi frekuensi terjadinya gejala banjir pada kawasan tersebut sehingga output yang dihasilkan adalah untuk mengetahui

sejauh mana dampak yang terjadi disekitar kawasan tersebut dan bagaimana upaya yang akan dilakukan untuk arahan penanganannya.

F. Defenisi Oprasional

1. Arahan pemanfaatan ruang yang dimaksud yaitu upaya perwujudan dalam penataan pemanfaatan ruang terhadap suatu wilayah yang terkena dampak dari bencana banjir
2. Kawasan rawan bencana adalah area yang mempunyai luasan tertentu tidak di batasi oleh batasan administrasi dengan kondisi tergenang atau kondisinya memungkinkan sering terjadi banjir
3. Bencana adalah peristiwa atau rangkaian yang mengancam dan mengganggu kehidupan dan penghidupan masyarakat yang disebabkan oleh faktor alam atau faktor non alam maupun faktor manusia yang mengakibatkan timbulnya korban jiwa, kerusakan lingkungan, kerugian harta benda bahkan dampak psikologis.
4. Banjir adalah peristiwa tergenangnya suatu daerah yang biasanya kering pada Kecamatan Biringkanaya khususnya Kecamatan Biringkanaya yang bersifat genangan periodik maupun permanen.

BAB IV

HASIL DAN PEMBAHASAN

A. Gambaran Umum Kota Makassar

1. Letak Administrasi dan Batas Wilayah Kota Makassar

Kota Makassar merupakan salah satu bagian wilayah dari Provinsi Sulawesi Selatan dengan luas 175,44 km². Kota Makassar terletak di pesisir pantai barat Sulawesi Selatan pada koordinat 5°8'6"19" Lintang Selatan dan 119°24'17"38" Bujur Timur. Kota Makassar mempunyai batas wilayah sebagai berikut :

- Sebelah Utara : Berbatasan dengan Kabupaten Pangkajene Kepulauan
- Sebelah Selatan : Berbatasan dengan Kabupaten Gowa
- Sebelah Timur : Berbatasan dengan Kabupaten Maros
- Sebelah Barat : Berbatasan dengan Selat Makassar

Dibagian utara kota terdiri dari Kecamatan Biringkanaya, Tamalanrea, Tallo dan Ujung Tanah. Di bagian selatan terdiri dari Kecamatan Tamalate dan Rappocini. Di bagian Timur terdiri dari Kecamatan Manggala dan Panakukang. Di bagian barat terdiri dari Kecamatan Wajo, Bontoala, Ujung Pandang, Makassar, Mamajang, dan Mariso.

Secara administrasi Kota Makassar terbagi atas 15 Kecamatan, yaitu: Kecamatan Mariso, Mamajang, Tamalate, Rappocini, Makassar, Ujung Pandang, Wajo, Bontoala, Ujung Tanah, Kep. Sangkarang, Tallo, Panakukang, Manggala, Birngkanaya, dan Tamalanrea (Kota Makassar dalam angka Tahun 2019) Pembagian wilayah administrasi berdasarkan kecamatan sebagai berikut:

Tabel 6 Luas Wilayah Kota Makassar

No	Kecamatan	Luas (Ha)	Persentase (%)
1	Tamalanrea	3184	18.15
2	Biringkanaya	3638	27.30
3	Manggala	2414	24.14
4	Panakukang	1705	9.72
5	Tallo	583	3.32
6	Ujung Tanah	440	2.51
7	Bontoala	210	1.20
8	Wajo	199	1.13
9	Ujung Pandang	263	1.50
10	Makassar	253	1.44
11	Rappocini	923	5.26
12	Tamalate	2021	11.52
13	Mamajang	225	1.28
14	Mariso	182	1.04
15	Kep. Sangkarang	154	0.88
Kota Makassar		17.544	100

Sumber : BPS Kota Makassar Tahun 2020

Dari tabel 4 dapat dilihat bahwa Kecamatan Biringkanaya tercatat memiliki wilayah paling luas sebesar 3.638 Ha atau sekitar 27,47% dari total luas wilayah, sementara Kecamatan Mariso menjadi yang terkecil dengan luasan sebesar 1,82 km² atau hanya sekitar 1,04% dari total luas wilayah.

2. Kondisi Fisik Wilayah

a. Topografi

Berdasarkan Topografinya, Kota Makassar memiliki ciri-ciri sebagai berikut : tanah relatif datar, bergelombang, berbukit dan berada pada ketinggian 1 – 25 m di atas permukaan laut dengan tingkat kemiringan lereng berada pada kemiringan 0-15%. Sementara itu, dilihat dari klasifikasi kelerengannya, menunjukkan bahwa kemiringan 0-2% = 85%; 2-3% = 10%; 3-15% = 5%. Hal ini memungkinkan Kota Makassar berpotensi pada pengembangan

permukiman, perdagangan, jasa industri, rekreasi, pelabuhan laut dan fasilitas penunjang lainnya.

Tabel 7 Tinggi Wilayah di Atas Permukaan Laut (DPL) Menurut Kecamatan di Kota Makassar, 2018

No	Kecamatan	Ibu Kota Kecamatan	Tinggi (m)
1	Mariso	Mariso	0-2
2	Mamajang	Mamajang	0-2
3	Tamalate	Tamalate	0-2
4	Rappocini	Rappocini	0-5
5	Makassar	Makassar	0-2
6	Ujung Pandang	Ujung Pandang	0-2
7	Wajo	Wajo	0-2
8	Bontoala	Bontoala	0-2
9	Ujung Tanah	Ujung Tanah	0-2
10	Kep. Sangkarang	Kodingareng	..
11	Tallo	Tallo	0-5
12	Pankukang	Pankukang	0-5
13	Manggala	Manggala	0-8
14	Biringkanaya	Biringkanaya	0-8
15	Tamalanrea	Tamalanrea	0-8

Sumber : BPS Kota Makassar Tahun 2020

b. Keadaan Iklim

Kota Makassar termasuk daerah yang beriklim sedang hingga tropis. Suhu udara rata-rata Kota Makassar dalam 10 tahun terakhir berkisar antara 24,5°C sampai 28,9°C, dengan intensitas curah hujan yang bervariasi. Intensitas curah hujan tertinggi berlangsung antara bulan November-Februari. Tingginya intensitas curah hujan menyebabkan timbulnya genangan air disejumlah wilayah di kota ini. Selain itu kurangnya daerah resapan dan drainase yang tidak berfungsi dengan baik memicu timbulnya banjir.

Tabel 8 Jumlah Curah Hujan dan Hari Hujan Menurut Bulan di Kota Makassar, 2019

No	Bulan	Curah Hujan (mm ³)	Hari Hujan
1	Januari	787	28
2	Februari	714	22
3	Maret	574	23
4	April	167	18
5	Mei	32	13
6	Juni	121	19
7	Juli	49	6
8	Agustus	1	2
9	Septemember	1	3
10	Oktober	12	6
11	November	156	19
12	Desember	858	29
2019		3472 mm	188 hari

Sumber : BPS Kota Makassar tahun 2020

c. Hidrologi

Kondisi hidrologi Kota Makassar dipengaruhi 2 (dua) sungai besar yang bermuara di pantai sebelah barat kota. Sungai Jene'berang yang bermuara di sebelah selatan dan Sungai Tallo yang bermuara di sebelah utara. Sungai Je'neberang misalnya, yang mengalir melintasi wilayah Kabupaten Gowa dan bermuara di bagian selatan Kota Makassar merupakan sungai dengan kapasitas sedang (debit air 1-2 m³/detik). Sedangkan sungai Tallo dan pampang yang bermuara di bagian Utara Makassar adalah sungai dengan kapasitas rendah berdebit kira-kira hanya mencapai 0-5 m³/detik di musim kemarau. Selain itu, dipengaruhi juga oleh sistem hidrologi saluran perkotaan, yakni kanal-kanal yang hulunya didalam kota dan bermuara di laut.

d. Geologi dan Struktur Batuan

Wilayah Kota Makassar terbagi dalam berbagai morfologi bentuk lahan. Satuan-satuan morfologi bentuk lahan yang terdapat di Kota Makassar dikelompokkan menjadi dua yaitu :

- Satuan Morfologi dataran alluvial pantai
- Satuan Morfologi perbukitan bergelombang

Secara Geologis Kota Makassar terbentuk dari batuan hasil letusan gunung api dan endapan dari angkutan sedimen Sungai Je'neberang dan Sungai Tallo. Sedangkan struktur batuan yang terdapat di Kota ini dapat dilihat dari batuan hasil dari letusan gunung api dan endapan alluvial pantai dan sungai. Struktur batuan ini penyebarannya dapat dilihat sampai ke wilayah Bulurokeng, Daya dan Biringkanaya. Selain itu, terdapat juga tiga jenis batuan lainnya seperti Breksi dan Konglomerat yang merupakan batuan berkomponen kasar dan jenis batuan beku, andesit, basaltik, batu apung dan gamping.

3. Data Banjir

Data titik banjir yang tercatat pada tahun 2019 terdapat 25 titik banjir yang tersebar di 5 Kecamatan dan 12 Kelurahan di Kota Makassar (BPBD Kota Makassar 2019)

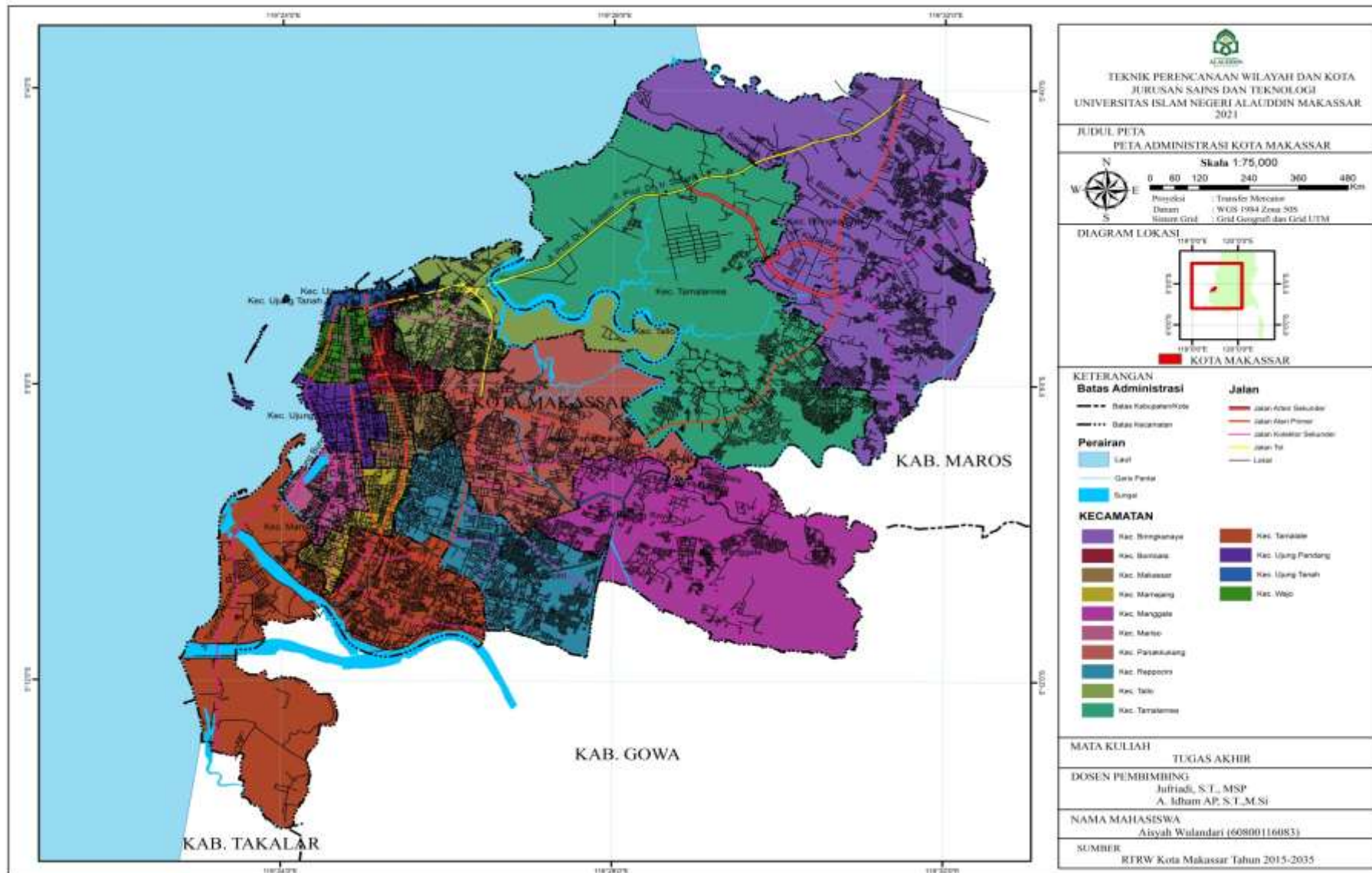

Gambar 3 Peta Administrasi Kota Makassar

B. Gambaran Umum Lokasi Penelitian di Kecamatan Biringkanaya

1. Geografi dan Administrasi Kecamatan Biringkanaya

Kecamatan Biringkanaya merupakan kecamatan terluas diantara kecamatan-kecamatan lain yang ada di Kota Makassar, luasnya 3.638 Ha atau sekitar 27,43% dari luas keseluruhan Kota Makassar. Secara administratif Kecamatan Biringkanaya terbagi kedalam tujuh Kelurahan yaitu Kelurahan, Bulurokeng, Daya, Pacerakkang, Pai, Sudiang, Sudiang Raya, dan Untia. Memiliki batas wilayah sebagai berikut :

- Sebelah Utara : Berbatasan dengan Kabupaten Maros
- Sebelah Timur : Berbatasan dengan Kabupaten Maros
- Sebelah Selatan : Berbatasan dengan Kecamatan Tamalanrea
- Sebelah Barat : Berbatasan dengan Kecamatan Tallo

Tabel 9 Luas Wilayah Menurut Desa/Kelurahan di Kecamatan Biringkanaya

No	Kelurahan	Luas (ha)	Persentase
1	Bulurokeng	502.2	10.49
2	Daya	623	13.01
3	Pacerakkang	993.7	20.74
4	Pai	514	10.73
5	Sudiang	805	16.81
6	Sudiang Raya	1.094,5	23,04
7	Untia	256.2	5.35
Sub Total		3.638	100

Sumber : RTRW Kota Makassar tahun 2015-2035

2. Kondisi Fisik Dasar

a. Topografi dan Kemiringan Lereng

Secara Geografis, Kecamatan Biringkanaya berada pada wilayah dataran rendah hingga dataran tinggi. Dengan dataran rendah pada

umumnya berada pada ketinggian 0-10 mdpl dan dataran tinggi pada ketinggian 10-30 mdpl.

Tabel 10 Tinggi Wilayah di Atas Permukaan Laut (DPL) di Kecamatan Biringkanaya

No	Desa/Kelurahan	Ketinggian			Luas (Ha)
		<500	500-700	>700	
1	Bulurokeng	✓			502.2
2	Daya	✓			623
3	Pacerakkang	✓			993.7
4	Pai	✓			514
5	Sudiang	✓			805
6	Sudiang Raya	✓			1.094,5
7	Untia	✓			256.2
Total		7	-	-	3.638

Sumber : RTRW Kota Makassar tahun 2015-2035

Tabel 11 Kemiringan Lereng di Kecamatan Biringkanaya

No	Kemiringan Lereng	Luas (ha)
1	0-2%	1538
2	2-5%	1891
3	5-8%	208
Total		3.638

Sumber : RTRW Kota Makassar TAHUN 2015-2035

Dalam bencana banjir, faktor kemiringan lereng sangat berpengaruh, semakin rendah lereng maka kemungkinan terjadinya banjir semakin tinggi. Hal tersebut berkaitan dengan kestabilan lereng. Wilayah Kecamatan Biringkanaya memiliki tingkat kemiringan lereng 0-8% (datar) memiliki areal 4.789 Ha, dengan tiga klasifikasi yaitu 0-2% seluas 1.538 Ha, 2-5% seluas 1.891 Ha dan 5-8% seluas 208 Ha. Hal ini mengindikasikan di lokasi penelitian termasuk kedalam dataran rendah yang menjadi salah satu alasan daerah ini menjadi rawan banjir.

b. Kondisi Geologi

Kondisi Geologi di Kecamatan Biringkanaya dibentuk oleh tiga jenis batuan diantaranya batuan sedimen laut berselingan dengan batuan gunung api, kerikil, pasir, lempung, lumpur batu gamping koral dan basal. Berdasarkan hasil tabulasi jenis batuan dapat dilihat bahwa formasi Camba dengan jenis batuan sedimen laut berselingan dengan batuan gunung api yang paling dominan dengan luasan 2.741 Ha. Lebih jelasnya dapat dilihat pada tabel 4.7 berikut.

Tabel 12 Sebaran Geologi Kecamatan Biringkanaya

No	Formasi	Jenis Batuan	Luas (Ha)
1	2	3	4
1	Formasi Camba	Batuan sedimen laut berselingan dengan batuan gunung api	2.741
2	Endapan Aluvium dan pantai	Kerikil, Pasir, Lempung, lumpur, batu gamping koral	871
3	Batuan Terobosan	Basal	26
Total			3.638

Sumber : RTRW Kota Makassar 2015-2035

c. Kondisi Jenis Tanah

Jenis Tanah di Kecamatan Biringkanaya memiliki jenis tanah Ultisol dan Inceptisol. Adapun penyebaran area terluas di Kecamatan Biringkanaya adalah jenis tanah Ultisol dengan luas 2.258 (ha). sedangkan jenis tanah Inceptisol memiliki area penyebaran seluas 1.380 (ha)

Tabel 13 Jenis Tanah di Kecamatan Biringkanaya

No	Jenis Tanah	Luas (ha)
1	Inceptisol	1.380
2	Ultisol	2.258
Total		3.638

Sumber : RTRW Kota Makassar tahun 2015-2035

d. Kondisi Klimatologi

Kondisi iklim di Kecamatan Biringkanaya digolongkan kedalam iklim tropis dalam artian kondisi tersebut berlaku untuk seluruh wilayah Indonesia yaitu musim kemarau dan musim penghujan. Curah hujan merupakan salah satu pemicu terjadinya banjir. Infiltrasi air hujan ke dalam lapisan tanah akan melemahkan material pembentuk lereng, intensitas dan lamanya hujan berperan dalam menentukan banjir tidaknya suatu kawasan. Faktor curah hujan yang berpengaruh terhadap bahaya banjir adalah besarnya curah hujan, intensitas curah hujan dan distribusi curah hujan.

Intensitas dan luas curah hujan di Kecamatan Biringkanaya terbagi menjadi dua kelas curah hujan yaitu 1600-2715 mm/th dan 3830-4945 mm/th. Klasifikasi curah hujan dapat dilihat pada tabel 13 berikut:

Tabel 14 Kondisi Curah Hujan di Kecamatan Biringkanaya Tahun 2019

No	Kelurahan	Curah Hujan (mm/th)	Luas (ha)
1	Bulurokeng	1600-2715	502.2
2	Daya	1600-2715	623
3	Pacerakkang	1600-2715	993.7
4	Pai	1600-2715	514
5	Sudiang	1600-2715	805
6	Sudiang Raya	1600-2715	1.094,5
7	Untia	3830-4945	256.2
Total			3.638

Sumber : RTRW Kota Makassar 2015-2035

e. Penggunaan Lahan

Berdasarkan Data BPS Kecamatan Biringkanaya, penggunaan lahan di lokasi penelitian mengalami perubahan setiap tahun, hal ini dipengaruhi oleh aktivitas dan pertumbuhan

Penggunaan lahan di Kecamatan Biringkanaya terdiri dari penggunaan lahan terbangun dan tidak terbangun, sebagian besar lahan tidak terbangun berupa sawah, kebun campuran, tambak, lahan kosong, bakau, rawa, semak, hutan kota, taman dan lapangan. Sedangkan lahan terbangun berupa permukiman, industry, komersil, dan lain sebagainya. Dapat dilihat penggunaan lahan di Kecamatan Biringkanaya didominasi oleh permukiman yaitu seluas 35.144 Ha atau sekitar 36,98% dari keseluruhan luas di Kecamatan Biringkanaya. Untuk lebih jelasnya dapat dilihat pada tabel 4.9 berikut:

Tabel 15 Penggunaan Lahan di Kecamatan Biringkanaya Tahun 2020

No	Penggunaan Lahan	Luasan (Ha)	Persentase
1	Lapangan	1.184	1,24
2	Sawah	12.770	13,43
3	Industri	5.358	5,63
4	Tambak	19.027	20,02
5	Kebun Campuran	15.301	16,10
6	Lahan Kosong	2.635	2,77
7	Permukiman	35.144	36,98
8	Pendidikan	0.224	0,23
9	Ladang	1.750	1,84
10	Bakau	0.154	0,16
11	Komersil	0.343	0,36
12	Semak	0.454	0,47
13	Taman	0.132	0,13
14	Hutan Kota	8.676	9,13
15	Rawa	0.443	0,46
16	Makam	0.087	0,09
Total		3.638	100

Sumber : RTRW Kota Makassar 2015-2035

C. Data Banjir

Data titik banjir yang tercatat pada tahun 2019 di Kecamatan Biringkanaya menurut BPBD Kota Makassar terdapat 5 titik banjir yang tersebar di antaranya:

- Perumahan Mangga Tiga Kelurahan Pacerakkang
- Perumahan Bukungmata Kelurahan Pacerakkang
- Perumahan Kodam III Kelurahan Pacerakkang
- Kampung Katimbang Kelurahan Pacerakkang
- Perumahan Al Marhama Kompleks Depag (Daya)

D. Demografi (Kependudukan)

1. Jumlah Penduduk

Tingkat Kepadatan penduduk di Kecamatan Biringkanaya dapat dirincikan pada tabel 14 berikut :

Tabel 16 Tingkat Kepadatan Penduduk Menurut Desa/Kelurahan Kecamatan Biringkanaya Tahun 2019

No	Desa/Kelurahan	Luas (Ha)	Jumlah penduduk (Jiwa)	Kepadatan per Km ²
1	Bulurokeng	502.2	12.546	2.910
2	Daya	623	14.599	2.512
3	Pacerakkang	278	57.646	7.390
4	Pai	514	23.263	4.525
5	Sudiang	805	40.292	2.986
6	Sudiang Raya	480	51.736	5.892
7	Untia	256.2	2.438	834
Total		3.638	202.520	4.199

Sumber : BPS Kecamatan Biringkanaya dalam angka 2020

Laju pertumbuhan penduduk geometrik di Kecamatan Biringkanaya selama 5 tahun terakhir dari tahun 2014 hingga 2018 dapat dilihat pada tabel 17 berikut

Tabel 17 Perkembangan Jumlah Penduduk 5 Tahun Terakhir

NO	Tahun	Jumlah Penduduk (Jiwa)	Pertambahan (Jiwa)
<i>1</i>		<i>3</i>	<i>4</i>
1	2014	185.030	-
2	2015	196.621	11.591
3	2016	202.520	5.899
4	2017	214.432	11.912
5	2018	221.698	7.266
Rata-rata			9.167

Sumber Kecamatan Biringkanaya dalam angka Tahun 2020

2. Penduduk berdasarkan sex ratio

Berdasarkan jumlah penduduk di Kecamatan Biringkanaya pada tahun 2018 terdiri dari laki-laki sebanyak 5.540 jiwa dan perempuan sebanyak 5.223 jiwa. Jumlah sex ratio terbesar berada di Kelurahan Pacerakkang yaitu 101,57 jiwa, sedangkan jumlah sex ratio terendah berada di Kelurahan Daya yaitu 95,07 jiwa. Jumlah penduduk berdasarkan sex ratio dapat dilihat pada tabel 4.9 berikut :

Tabel 18 Banyaknya Penduduk, Menurut Kelurahan dan Jenis Kelamin Serta Seks Rasio di Kecamatan Biringkanaya Tahun 2019

No	Desa/Kelurahan	Laki-laki	Perempuan	Jumlah	Seks Rasio
1	Bulurokeng	6.171	6.375	12.546	96
2	Daya	7135	7.464	14.599	96
3	Pacerakkang	29.130	28.516	57.646	102
4	Pai	11.387	11.876	23.263	96
5	Sudiang	19.744	20.548	40.292	96
6	Sudiang Raya	26.113	25.623	51.736	102
7	Untia	1.298	1.140	2.438	114
Total		100.978	101.542	202.520	100

Sumber : BPS Kecamatan Biringkanaya dalam angka 2020

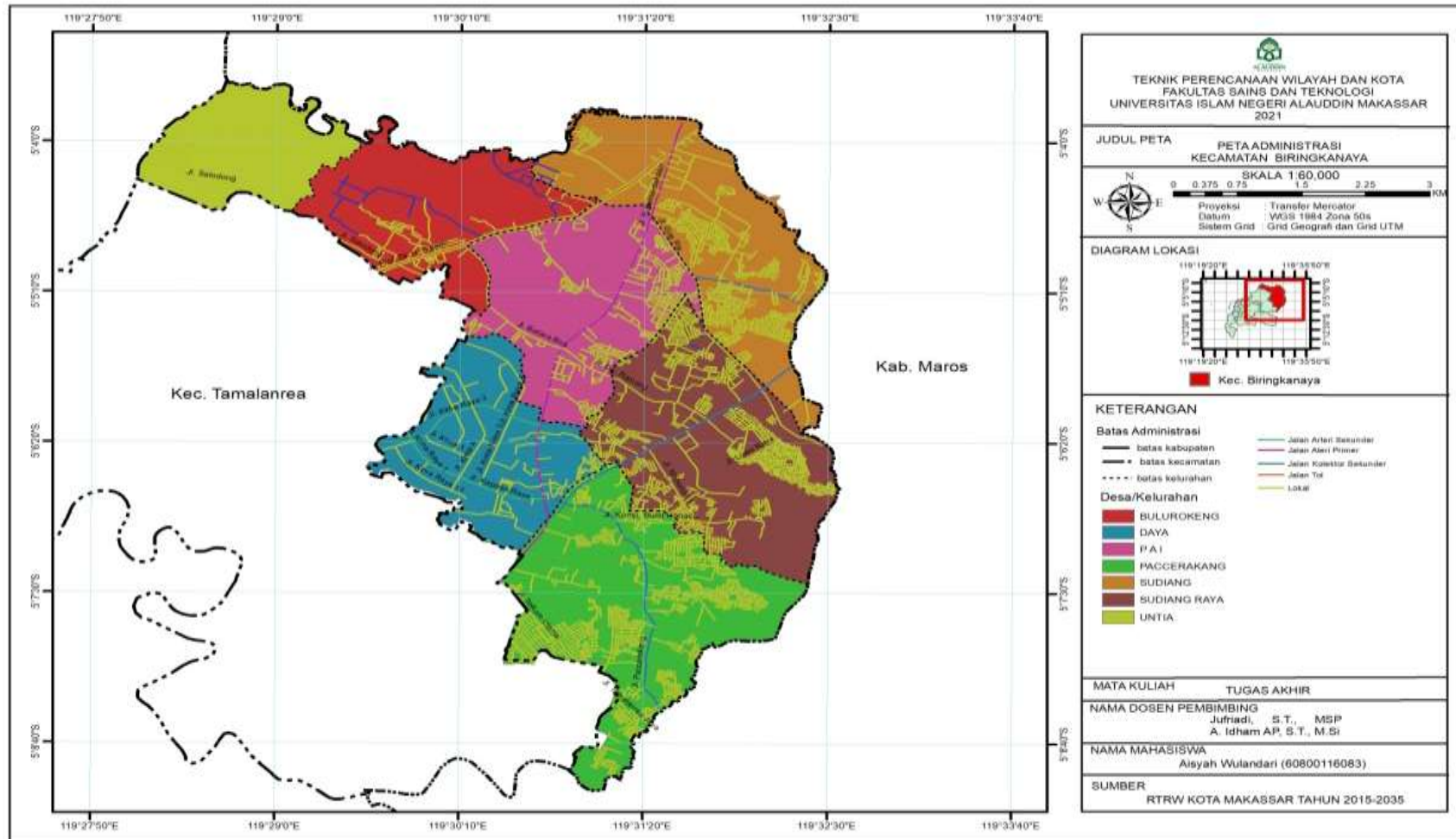

Gambar 4 Peta Administrasi Kecamatan Biringkanaya

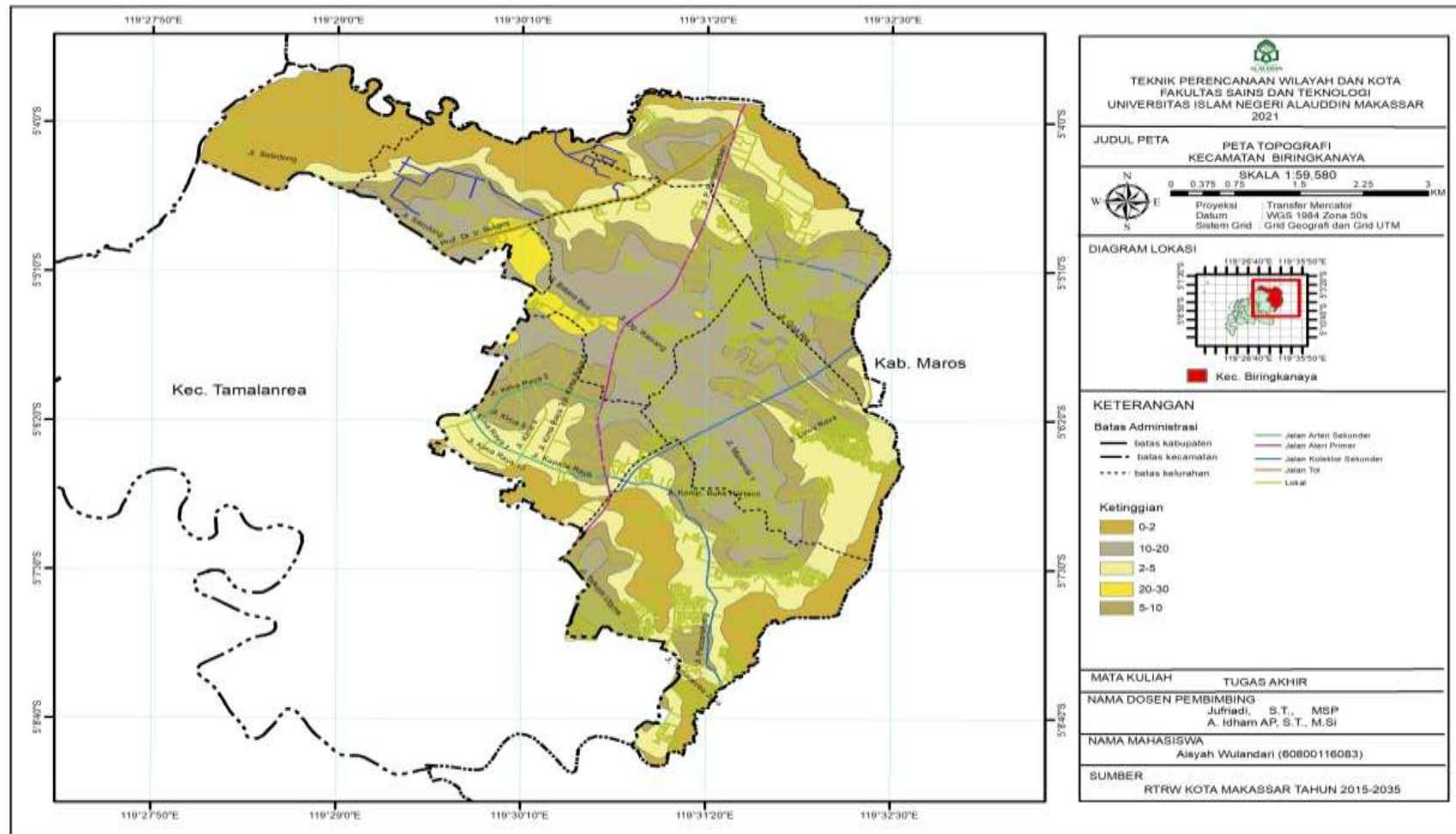

Gambar 5 Peta Topografi Kecamatan Biringkanaya

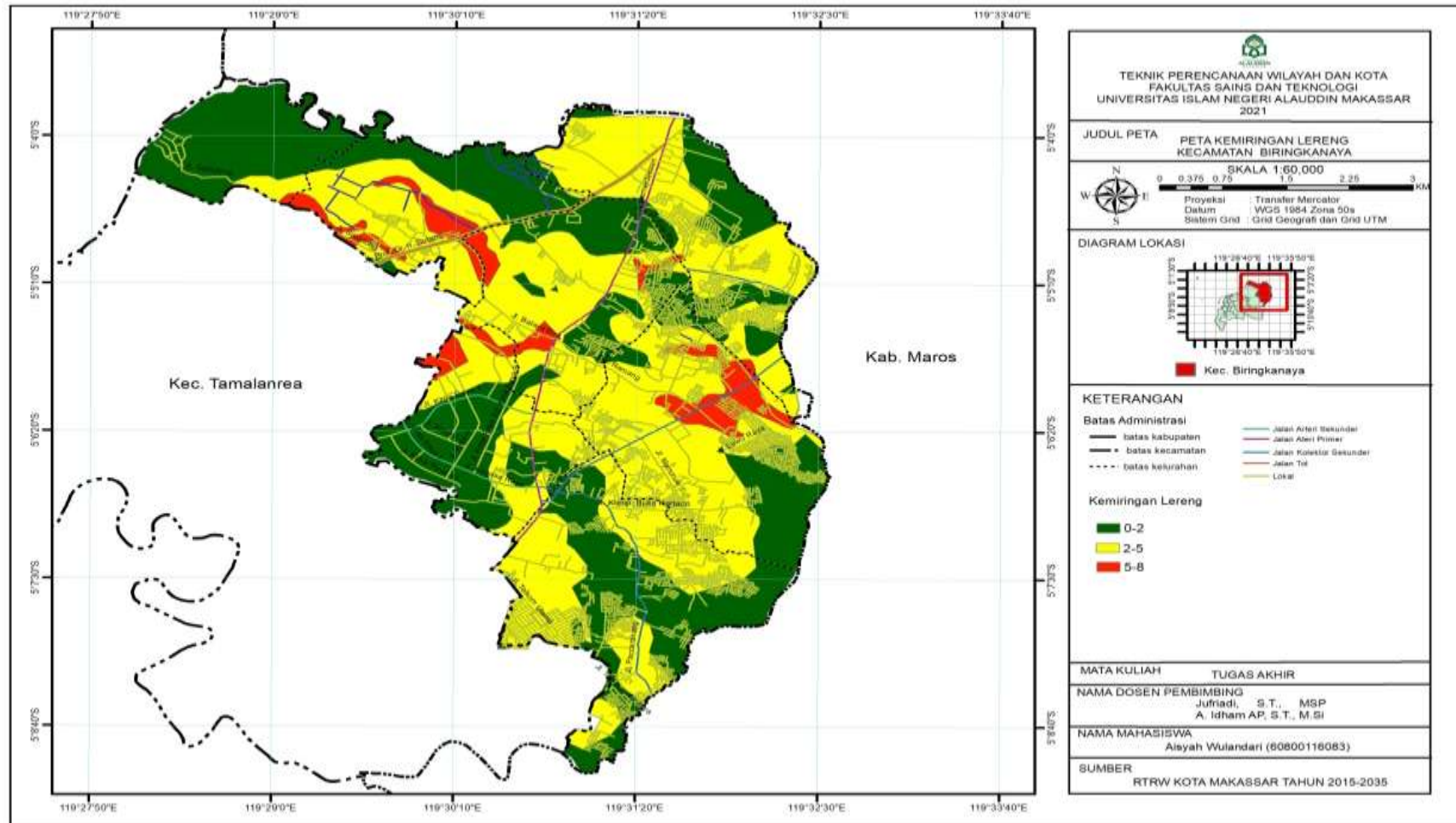

Gambar 6 Peta Kemiringan Lereng Kecamatan Biringkanaya

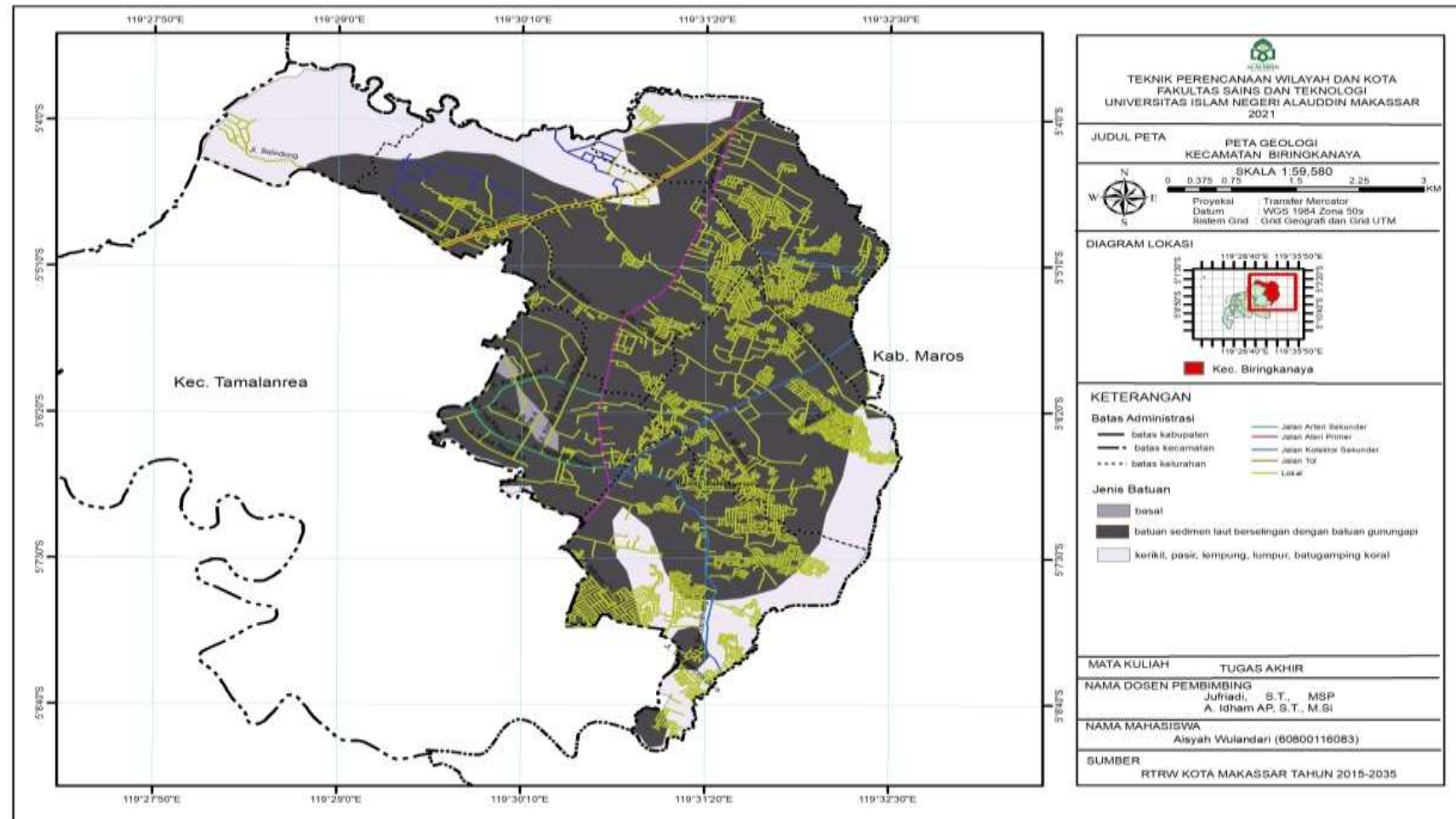

Gambar 7 Peta Geologi Kecamatan Biringkanaya

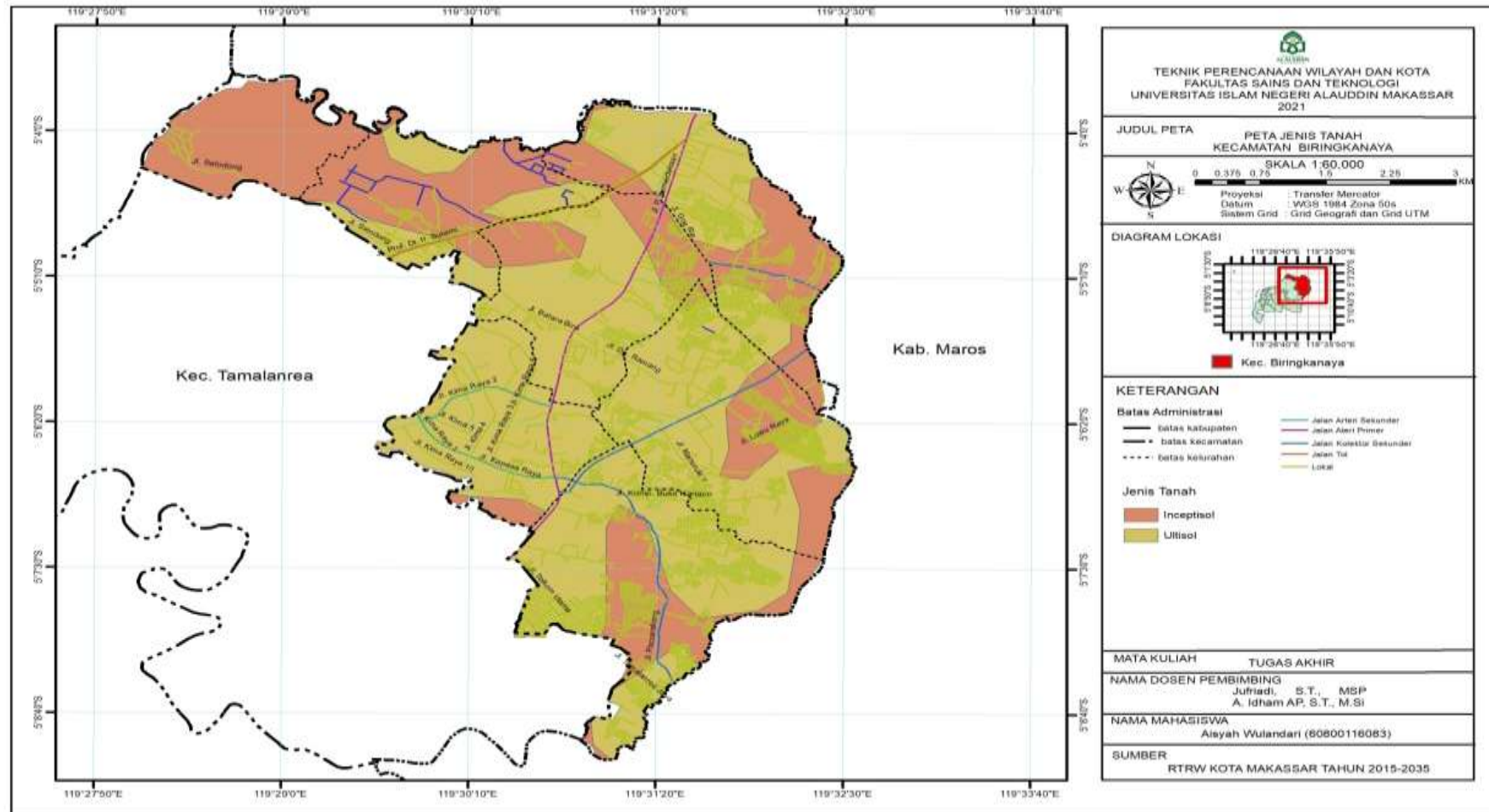

Gambar 8 Peta Jenis Tanah Kecamatan Biringkanaya

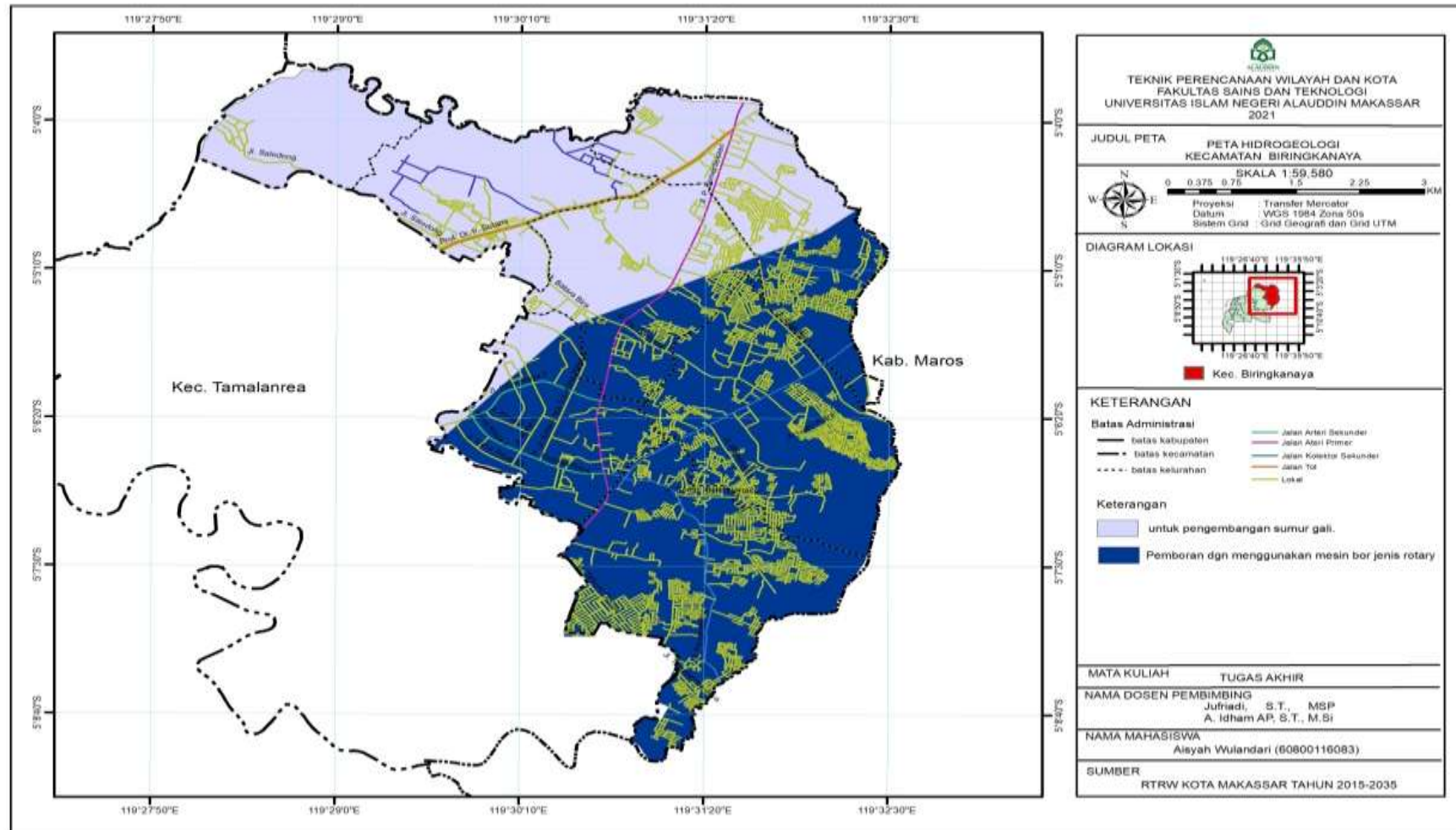

Gambar 9 Peta Hidrogeologi Kecamatan Biringkanaya

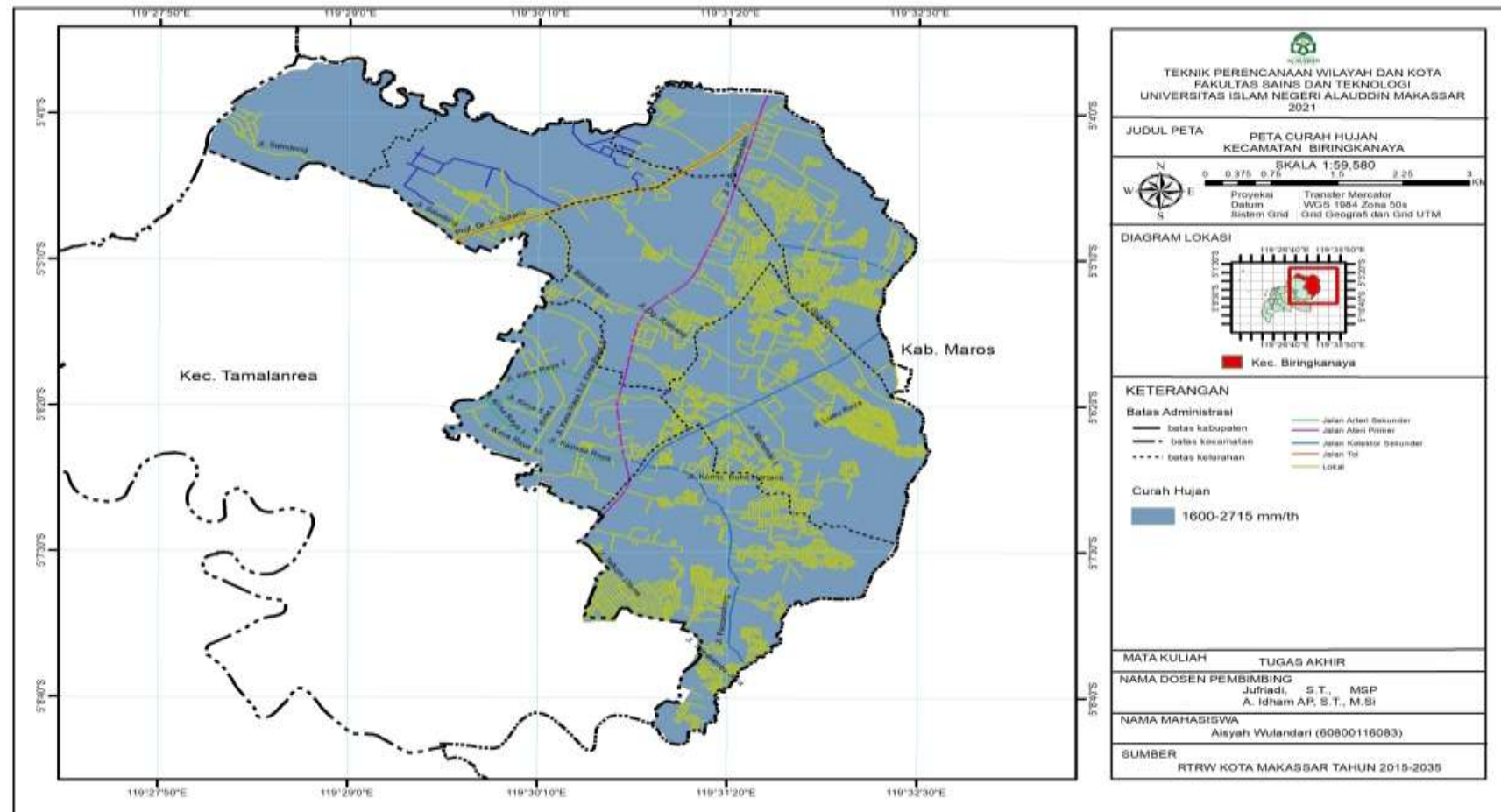

Gambar 10 Peta Curah Hujan Kecamatan Biringkanaya

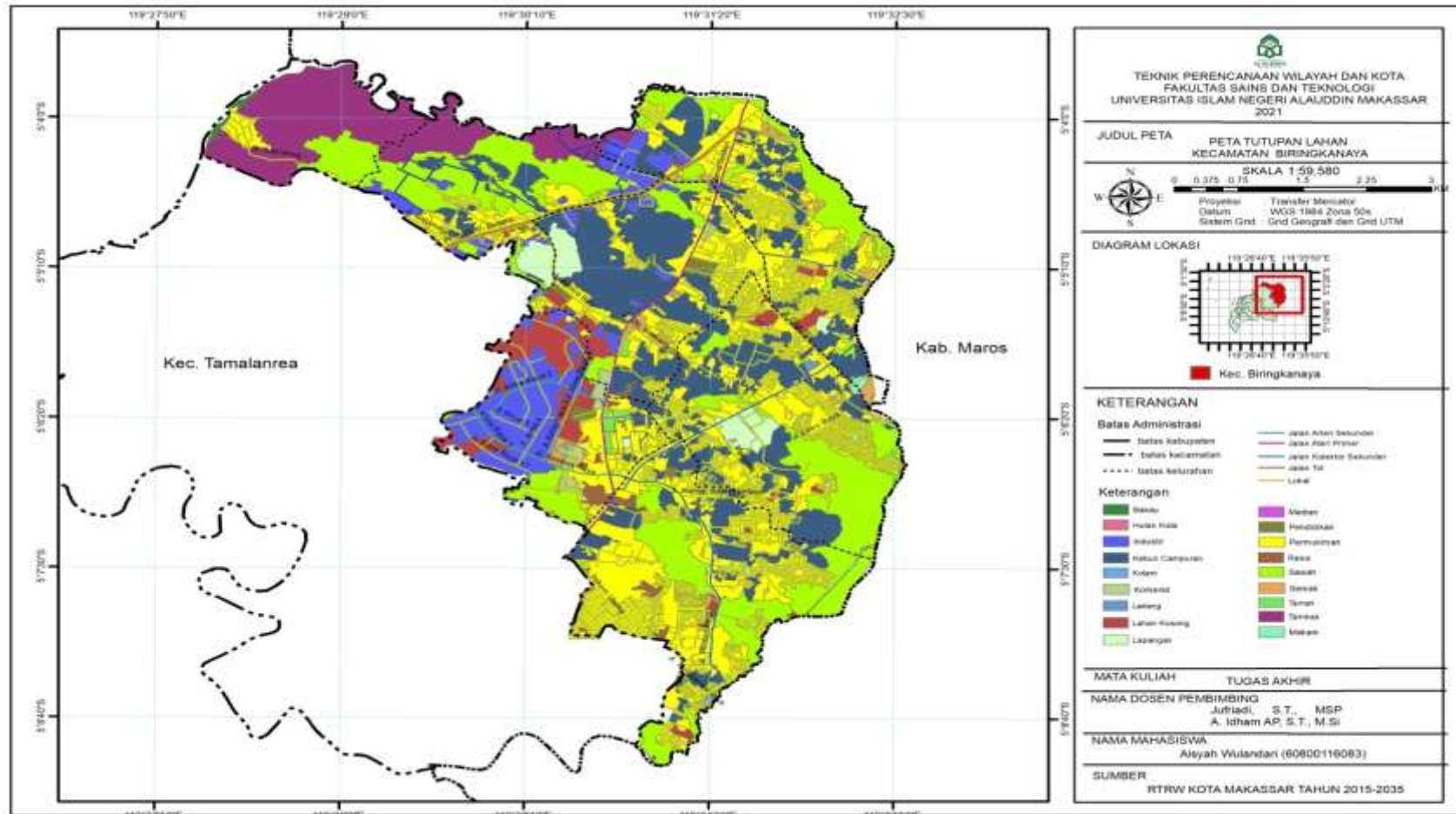

Gambar 11 Peta Tutupan Lahan Kecamatan Biringkanaya

E. Karakteristik Banjir

Karakteristik banjir yang terjadi di wilayah Kecamatan Biringkanaya dapat ditinjau dari beberapa aspek yang mempengaruhinya :

1. Aspek Fisik Drainase

Drainase adalah kemampuan tanah mengalirkan dan mangaruskan kelebihan air yang berada dalam tanah maupun permukaan tanah. Air berlebihan yang menggenangi tanah disebabkan oleh pengaruh topografi, air tanah yang dangkal, dan curah hujan. Kondisi drainase yang ada di Kecamatan Biringkanaya mempengaruhi terjadinya banjir di beberapa bagian wilayah di Kecamatan Biringkanaya, kondisi drainase yang buruk disebabkan oleh banyaknya renase-renase dan sedimen yang ada di got, kebiasaan masyarakat dalam penanganan sampah, dengan membuang sampah sembarangan menjadi salah satu penyebab terjadinya banjir di Kecamatan Biringkanaya. Untuk lebih jelasnya dapat dilihat pada gambar 12 berikut :



Gambar 12

2. Periode atau Lama Banjir

Berdasarkan data dari BPBD Kota Makassar di Kecamatan Biringkanaya yang secara keseluruhan sering tergenang banjir terjadi hanya di beberapa titik, diantaranya:

- Perumahan Mangga Tiga Kelurahan Pacerakkang
- Perumahan Bukungmata Kelurahan Pacerakkang
- Perumahan Kodam III Kelurahan Katimbang
- Kampung Katimbang Kelurahan Katimbang
- Perumahan Al Marhama Kompleks Depag (Daya)

Secara spesifik lama waktu banjir dipengaruhi oleh beberapa aspek antara lain drainase, lama hujan di wilayah Kecamatan Biringkanaya, semakin padatnya bangunan-bangunan yang menyebabkan kurangnya daya resapan air dan air kiriman dari daerah tetangga. Aspek-aspek tersebut menjadi dasar dalam menentukan lama waktu banjir yang terjadi. Beberapa daerah yang paling parah dan sering terkena banjir di Kecamatan Biringkanaya diantaranya terletak di Kelurahan Daya dan Kelurahan Pacerakkang.



Gambar 13

3. Penyebab Banjir

Penanganan banjir akan mudah dilakukan apabila telah diketahui penyebab terjadinya banjir di Wilayah Kecamatan Biringkanaya, berdasarkan data yang diperoleh dari Kantor Badan Penanggulangan Bencana Daerah (BPBD) Kota Makassar dan hasil wawancara langsung dengan masyarakat setempat, daerah yang rawan dan sering terjadi banjir adalah Kelurahan Daya dan Kelurahan Pacerakkang, banjir disebabkan oleh curah hujan yang sangat tinggi dan intensitas yang cukup lama, kurangnya daya resapan air yang disebabkan semakin meningkatnya lahan terbangun, dan kondisi drainase yang buruk.

4. Pengaruh Banjir Terhadap Sosial, Materi dan Lingkungan Masyarakat

Banjir yang terjadi di wilayah Kecamatan Biringkanaya sangat berpengaruh terhadap kondisi sosial masyarakat setempat, dengan adanya banjir kegiatan atau aktifitas masyarakat menjadi terganggu. Banjir juga menyebabkan kerugian materi, terutama banjir yang sudah menggenangi area dalam rumah sehingga merusak peralatan elektronik dan area-area pusat perdagangan yang menyebabkan berkurangnya pendapatan pedagang.

F. Tingkat Kerawanan Banjir di Kecamatan Biringkanaya

Metode analisis yang digunakan dalam menentukan daerah rawan banjir dilakukan dengan metode pemeringkatan pada setiap faktor dan variabel dimana hasil perkalian dan penjumlahan dari faktor dan variabel tersebut dapat digunakan untuk menentukan wilayah

bahaya banjir dengan membagi antara nilai tertinggi dan terendah terhadap kelas bahaya yang ditentukan sebelumnya (As'ad, 2018)

Penyusunan tematik daerah rawan banjir ini akan menghasilkan tiga kelas tingkatan yaitu kerawanan banjir rendah, kerawanan banjir menengah, dan kerawanan banjir tinggi. Berikut beberapa parameter yang digunakan dalam menentukan kerawanan banjir di Kecamatan Biringkanaya.

1. Analisis Kemiringan Lereng

Kemiringan lereng yakni dikategorikan ke dalam kelereng rendah, landai, dan curam. Dapat dilihat pada tabel 18 bahwa keseluruhan wilayah di Kecamatan Biringkanaya dengan kelereng 0-8% merupakan kategori kemiringan lereng yang paling dominan. Berdasarkan hasil pengolahan data, dapat diketahui cakupan luasan masing-masing wilayah kemiringan lereng pada tabel 18 berikut :

Tabel 19 Luas Parameter Data Lereng dan Lahan

No	Kemiringan	Bobot	Skor	Luas (Ha)
1	2	3	4	5
1	0-2 %	3	15	1538
2	2-5%			1891
3	5-8%			208
Total				3.638

Sumber : Hasil Analisis 2021

2. Analisis Tekstur Tanah

Kondisi Tekstur tanah merupakan bagian dari klasifikasi kualitatif mengenai kondisi fisik suatu lahan. Tekstur tanah dapat dilihat secara langsung dilapangan. Tekstur tanah di lokasi penelitian

terbagi atas dua, yakni agak halus dapat dilihat seperti tanah berdebu dan atau liat berpasir. Sedangkan, tekstur sedang dapat dilihat seperti lempung berdebu, berpasir halus, atau lempung. Adapun pembagian luas tekstur tanah dapat dilihat pada tabel 19 di bawah:

Tabel 20 Tekstur Tanah Kecamatan Biringkanaya

No	Jenis	Bobot	Skor	Luas (Ha)
1	2	3	4	5
1	Agak Halus	2	8	1.380
2	Sedang		6	2.258
Total			14	3.638

Sumber : Hasil Analisis 2021

3. Analisis Kondisi Curah Hujan

Karakteristik iklim di Kecamatan Biringkanaya beriklim tropis. Kondisi curah hujan di Kecamatan Biringkanaya cukup sedang yakni 1600-2715 mm dalam kurun waktu satu tahun. Curah hujan yang tinggi patut diwaspadai dikarenakan tanah yang jenuh akibat distribusi hujan harian yang tinggi atau hujan yang terus-menerus. Intensitas hujan yang tinggi memaksa tanah menyerap air setiap saat. Jika tanah sudah sampai pada titik jenuh maka setiap turun hujan akan berpotensi menyebabkan terjadinya genangan.

Daerah yang curah hujannya tinggi akan lebih berpengaruh terhadap kejadian banjir, dimana semakin tinggi curah hujan di suatu daerah maka akan semakin tinggi pula untuk potensi banjir. Berdasarkan hasil pengolahan data, dapat diketahui intensitas curah hujan di Kecamatan Biringkanaya terbagi atas dua klasifikasi, dapat dilihat pada tabel 20 berikut :

Tabel 21 Parameter Intensitas dan Luas Curah Hujan**Kecamatan Biringkanaya**

No	Curah Hujan (mm/th)	Bobot	Skor	Luas (Ha)
1	2	3	4	5
1	1600-2715	3	6	3.382
2	3830-4945		15	256
Total			21	3.638

Sumber : Hasil Analisis Tahun 2021

4. Analisis Penggunaan Lahan

Penggunaan lahan (*land use*) di Kecamatan Biringkanaya mengalami perubahan setiap tahun, hal ini dipengaruhi oleh aktivitas dan pertumbuhan jumlah penduduk yang mendiami kawasan tersebut. Pemanfaatan lahan di Kecamatan Biringkanaya terdiri dari permukiman, industri, kebun campuran, ladang, sawah, rawa, semak, tambak, bakau, hutan kota, dan lain-lain.

Meningkatnya jumlah penduduk akan diikuti oleh semakin besarnya kebutuhan lahan untuk permukiman. Dengan adanya perubahan penggunaan lahan dari lahan terbuka menjadi lahan terbangun untuk memenuhi kebutuhan penduduk tersebut, akan berimbas pada semakin berkurangnya area resapan air (*catchment area*) sehingga menimbulkan peningkatan jumlah limpasan air hujan dan semakin mempertinggi genangan yang terjadi.

Berdasarkan hasil pengolahan data, dapat diketahui pada Kecamatan Biringkanaya untuk tutupan lahan didominasi oleh permukiman. Adapaun luas dari masing-masing penggunaan lahan dapat dilihat pada tabel 21 berikut :

Tabel 22 Luas Parameter Data Penggunaan Lahan**Kecamatan Biringkanaya**

No	Penggunaan Lahan	Bobot	Skor	Luasan (Ha)	Persentase
1	2	3	4	5	6
1	Lapangan	2	4	1.184	1,24
2	Sawah		6	12.770	13,43
3	Industri		8	5.358	5,63
4	Tambak		10	19.027	20,02
5	Kebun Campuran		8	15.301	16,10
6	Lahan Kosong		10	2.635	2,77
7	Permukiman		8	35.144	36,98
8	Pendidikan		8	0.224	0,23
9	Ladang		6	1.750	1,84
10	Bakau		2	0.154	0,16
11	Komersil		8	0.343	0,36
12	Semak		4	0.454	0,47
13	Taman		4	0.132	0,13
14	Hutan Kota		2	8.676	9,13
15	Rawa		10	0.443	0,46
16	Makam		8	0.087	0,09
Total			108	3.638	100

Sumber :RTRW Kota Makassar Tahun 2015-2035

UNIVERSITAS ISLAM NEGERI
ALAUDDIN
 MAKASSAR

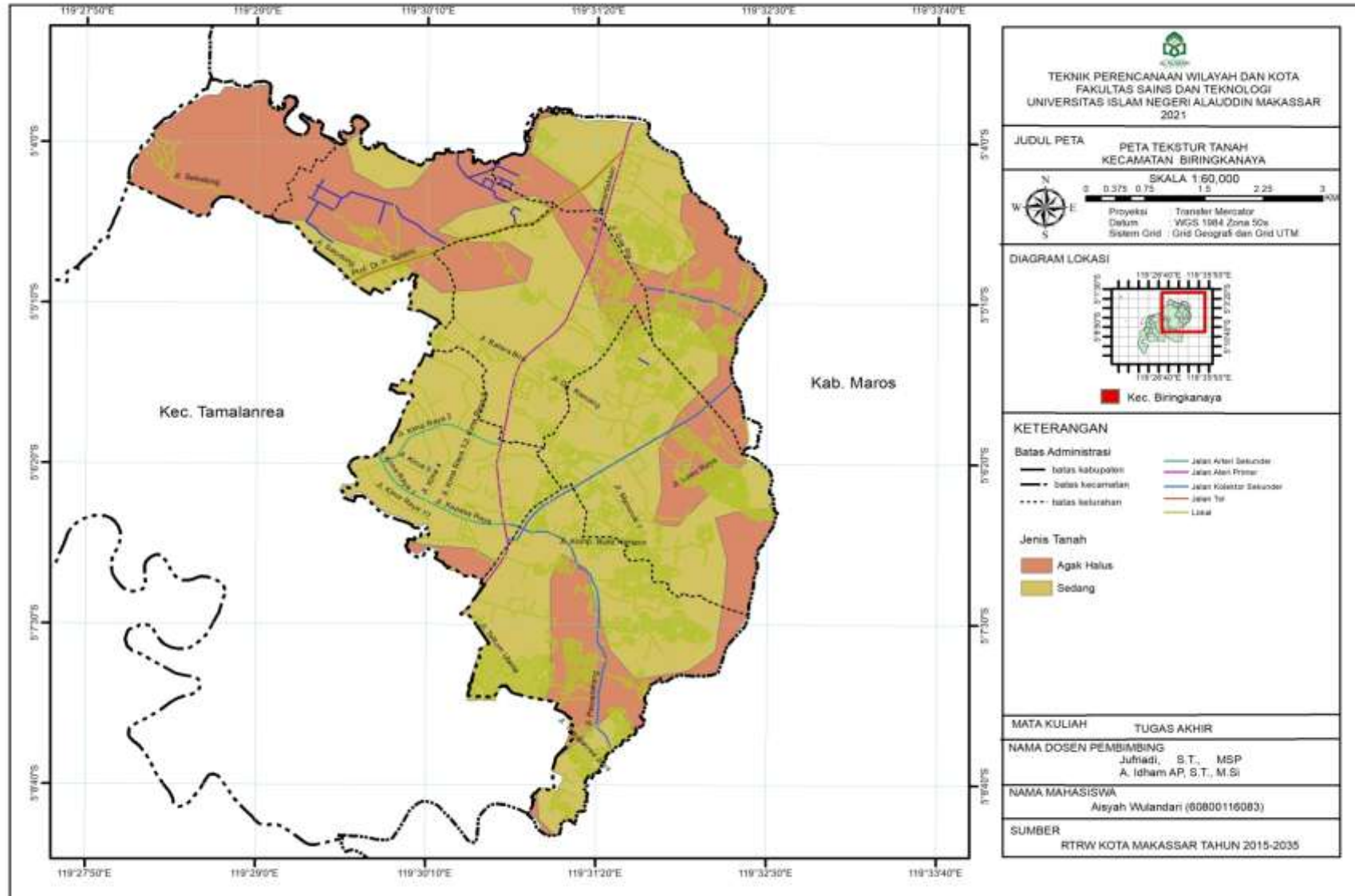

Gambar 14 Peta Tekstur Tanah Kecamatan Biringkanaya

Berdasarkan hasil analisis 4 parameter kerawanan banjir maka diperoleh 3 kriteria kerawanan banjir yaitu rawan, agak rawan, tidak rawan. Tingkat kerawanan banjir terbentuk setelah penggabungan (overlay) semua parameter. Untuk lebih jelasnya dapat dilihat pada tabel berikut.

Tabel 23 Tingkat Kerawanan Banjir di Kecamatan Biringkanaya

No	Kelas Kerawanan	Luas (Ha)
<i>1</i>	<i>2</i>	<i>3</i>
1	Tinggi	95
2	Menengah	1.986
3	Rendah	1.558
Jumlah		3.638

Sumber : Hasil analisis, 2021

Berdasarkan hasil analisis peta kerawanan banjir, maka di Kecamatan Biringkanaya terdapat wilayah-wilayah yang memiliki:

1. Kelas Kerawanan Banjir Tinggi

Banjir di Kawasan penelitian yang dikategorikan tinggi diakibatkan oleh curah hujan tinggi dalam waktu yang lama. Wilayah ini berada pada kisaran kemiringan lereng datar (kemiringan 0-8%) dan curah hujan tinggi yakni maksimal 3500 mm.

Areal selua 95,2 Ha tergolong kedalam kelas kerawanan banjir tinggi. Daerah pada kelas kerawanan ini harus selalu diwaspadai karena sewaktu-waktu dapat terjadi banjir, terutama saat memasuki musim hujan.

2. Kelas Kerawanan Banjir Menengah

Banjir di kawasan penelitian yang dikategorikan menengah, curah hujan yang tinggi dalam waktu yang lama. Wilayah ini umumnya berada pada kisaran kemiringan datar, (kemiringan 0-8%). Areal seluas 1.986 Ha di Kecamatan Biringkanaya tergolong kedalam kelas kerawanan banjir menengah. Kelas

kerawanan ini merupakan kelas kerawanan dengan areal penyebaran sedang diantara kelas lainnya. Kelas Kerawanan menengah tergolong kedalam kelas kerawanan banjir agak rentan/agak rawan, kelas kerawanan ini merupakan kelas kerawanan yang paling mendominasi di Kecamatan Biringkanaya.

3. Kelas Kerawanan Banjir Rendah

Areal seluas 1.558 Ha di Kecamatan Biringkanaya tergolong ke dalam kelas kerawanan banjir rendah.



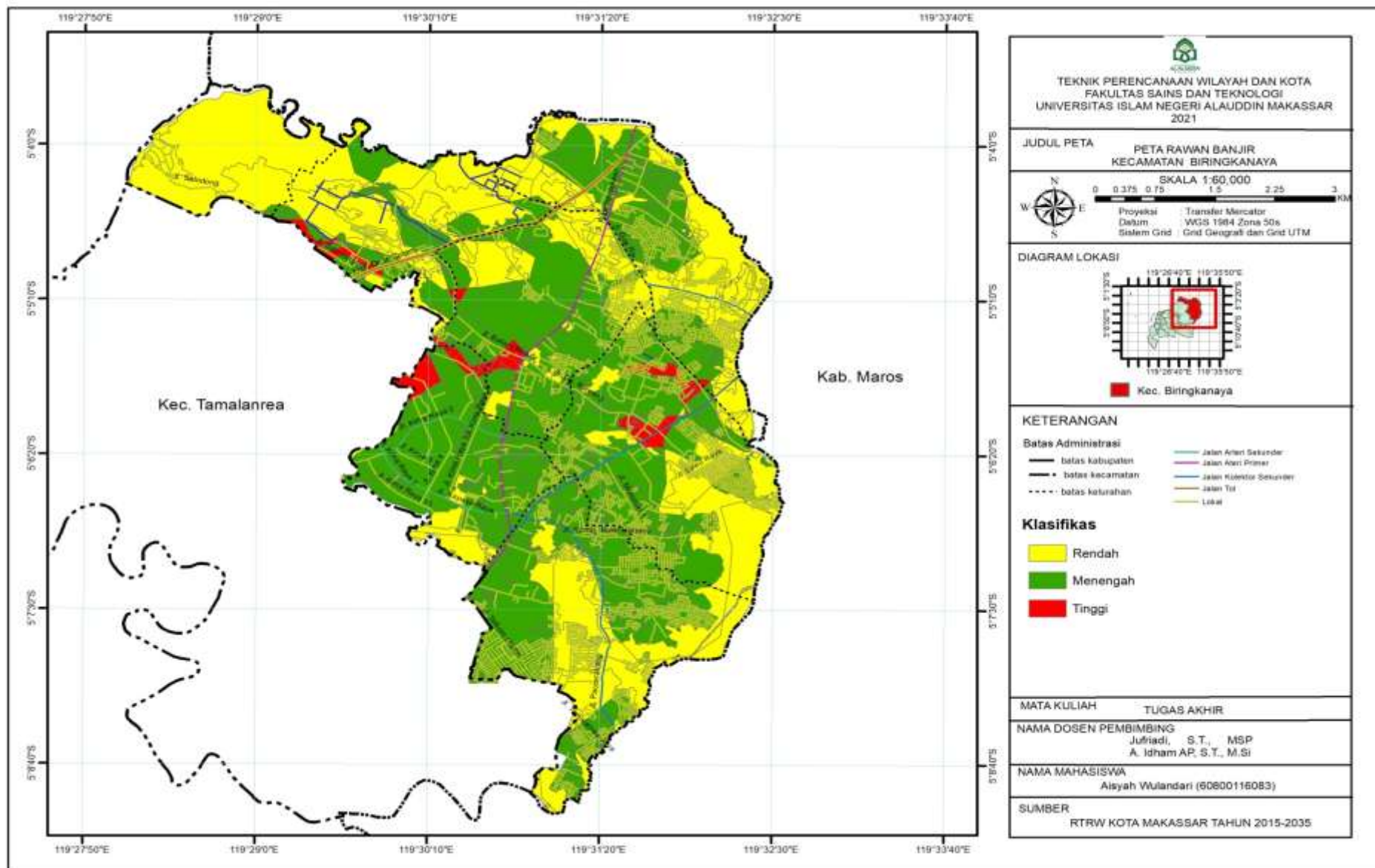

Gambar 15 Peta Kerawanan Banjir Kecamatan Biringkanaya

G. Penanganan Kawasan Banjir di Kecamatan Biringkanaya

Penanganan kawasan rawan banjir dapat dilakukan dengan beberapa hal. Namun dalam penanganan kawasan rawan banjir harus disesuaikan dengan kondisi daerah tersebut. Untuk lebih jelasnya dapat dilihat pada Tabel berikut hasil overlay Peta Kerawanan banjir dan Penggunaan Lahan di Kecamatan Biringkanaya

Tabel 24 Hasil Overlay Data Kerawanan Banjir dengan Data Penggunaan Lahan di Kecamatan Biringkanaya Kota Makassar

No	Klasifikasi	Penggunaan Lahan	Luas (Ha)
1.	Menengah	Bakau	0.030
		Industri	203.983
		Kebun Campuran	573.821
		Kolam	0.668
		Komersil	22.956
		Ladang	1.570
		Lahan Kosong	106.460
		Lapangan	67.827
		Makam	0.754
		Median	0.197
		Pendidikan	17.828
		Permukiman	901.584
		Rawa	18.017
		Sawah	23.661
		Semak	2.220
		Taman	13.141
Tambak	21.873		
Luas Total			1.986
	Rendah	Bakau	5.643
		Hutan Kota	0.008
		Industri	37.684
		Kebun Campuran	136.509
		Komersil	2.715
		Ladang	3.819
		Lahan Kosong	9.504
		Lapangan	7.278
		Makam	4.015

No	Klasifikasi	Penggunaan Lahan	Luas (Ha)
2.		Pendidikan	1.447
		Permukiman	341.343
		Rawa	4.894
		Sawah	683.639
		Semak	33.994
		Taman	0.033
		Tambak	282.886
Luas Total			1.558
3.	Tinggi	Bakau	7.165
		Industri	11.806
		Kebun Campuran	18.444
		Ladang	0.482
		Lahan Kosong	23.618
		Lapangan	2.873
		Pendidikan	0.084
		Permukiman	35.554
		Sawah	2.361
		Taman	0.051
Luas Totak			95.2
Luas Keseluruhan			3.638

Sumber : Hasil Analisis 2021

Berdasarkan hasil overlay peta kerawanan banjir dan peta penggunaan lahan di Kecamatan Biringkanaya, dapat dilihat pada tabel di atas, untuk tingkat kerawanan tinggi area terluas yang terendam banjir yaitu permukiman dengan luas 35.554 ha, untuk tingkat kerawanan Menengah area terluas yang terendam banjir juga area permukiman dengan luas 901.584 ha, dan untuk tingkat kerawanan rendah dengan luas 683.639 ha yaitu area persawahan.

Skala Prioritas dalam arahan penanganan kawasan rawan bencana banjir di Kecamatan Biringkanaya dilihat dari kondisi tingkat kerawanan banjir yang ada dan area yang terendam banjir yaitu fokus permukiman. Untuk penanganan kawasan rawan banjir yang ada di Kecamatan Biringkanaya dapat dilakukan beberapa penanganan sebagai berikut:

1. Solusi Jangka Pendek

a. Pra Bencana

Pra bencana yang dilakukan di Kecamatan Biringkanaya ialah dengan mengadakan peta rawan bencana banjir, melakukan pelatihan mitigasi

bencana banjir, serta melakukan sistem peringatan dini jika terjadi banjir. Solusi ini setidaknya dilakukan untuk mengurangi dampak banjir serta mengurangi kerugian yang terjadi.

b. Saat Bencana

Saat bencana yang dilakukan di Kecamatan Biringkanaya ialah dengan melakukan pertolongan korban banjir, melakukan pengkajian bencana guna penyaluran kebutuhan, memberikan bantuan air bersih terutama untuk minum, obat-obatan terutama untuk obat kulit. Solusi ini setidaknya dilakukan untuk mengurangi dampak buruk yang terjadi saat banjir.

c. Pasca Bencana

Pasca bencana yang dilakukan di Kecamatan Biringkanaya ialah dengan melakukan revitalisasi lahan yang rusak akibat banjir dan penanganan pengungsi korban banjir serta pengkajian terkait dampak banjir yang terjadi sehingga diketahui hal-hal apa saja yang masih kurang dalam penanganannya. Solusi ini setidaknya dilakukan untuk melakukan pemulihan terhadap dampak banjir yang terjadi.

2. Solusi Jangka Panjang

a. Metode Struktural

1) Normalisasi Tubuh air

Normalisasi tubuh air dilakukan untuk memberikan keadaan optimal bagi sungai untuk menerima air sebagai badan air. Tubuh air sendiri adalah tempat bermukimnya air di Kecamatan Biringkanaya yakni sungai itu sendiri. Tubuh air ini berfungsi pada saat terjadi hujan, untuk menampung air limpasan yang tidak dapat diinfiltrasi oleh tanah. Jika air yang ditampung oleh tubuh air ini melebihi kapasitas tampungan, maka akan terjadi luapan. Luapan inilah yang biasa menyebabkan banjir di beberapa wilayah di Kecamatan Biringkanaya.

Untuk itulah diperlukan penanganan banjir berupa normalisasi tubuh air agar menghindari hal tersebut. Salah satu cara normalisasi tubuh air ialah dengan membersihkan sedimentasi yang mengakibatkan

pendangkalan dan berkurangnya debit air yang dapat ditampung oleh badan air itu sendiri (Kodoatie dan Sjarief, 2010)

2) Ruang Terbuka Hijau

Solusi selanjutnya adalah dengan menambah persentase ruang terbuka hijau di beberapa Kelurahan di Kecamatan Biringkanaya, dimana seperti yang telah diketahui RTH berfungsi sebagai ruang untuk menyerap air ke dalam tanah ketika terjadi hujan.

3) Bangunan Pengendali Banjir

Penanganan kawasan rawan banjir dapat dilakukan dengan membangun bangunan pengendali banjir berupa pembuatan polder, bangunan ini merupakan sebidang tanah yang rendah, dikelilingi oleh embankmen baik itu berupa tanah timbunan atau tanggul pasangan beton atau batu kali yang membentuk semacam kesatuan hidrologis buatan, yang berarti tidak ada kontak dengan air dari daerah luar polder selain yang dialirkan melalui saluran buatan manusia bisa berupa saluran terbuka atau pipa.

Polder berfungsi sementara untuk menampung aliran banjir ketika sungai atau saluran tak bisa mengalir ke hilir secara gravitasi karena di sungai tersebut terjadi banjir dan ada air pasang di laut untuk daerah pantai. Bila mana polder penuh maka dipakai pompa untuk mengeluarkan air di dalam polder tersebut sehingga daerah yang di lindungi tidak kebanjiran.

Untuk daerah rendah namun bila mempunyai ekonomi tinggi polder cukup efektif (misal perumahan elit) dibuat karena biaya operasional pompa cukup besar. Namun untuk permukiman padat dengan penghasilan penduduk rendah pemerintah setempat perlu memberi subsidi untuk operasional pompa.

Pembuatan tanggul sungai juga menjadi salah satu solusi jangka panjang untuk menangani permasalahan banjir, dimana pembuatan tanggul ini berfungsi untuk mengekang aliran air sungai, menghasilkan aliran yang lebih deras, agar debit air yang masuk atau mengalir di sungai

dapat secepatnya terbangun ataupun teraliri keluar ke tubuh air selanjutnya.

b. Metode Non-Struktural

1) Pembatasan Pembangunan Perumahan

Pembatasan ini menjadi solusi yang terakhir dilakukan nantinya untuk menangani permasalahan banjir di Kecamatan Biringkanaya dimana perkembangan perumahan dan permukiman yang terus terjadi di wilayah ini menjadikan salah satu penyebab terjadinya banjir karena beralihnya kawasan resapan air menjadi kawasan terbangun.

H. Keterkaitan Al-Qur'an dalam Penanganan Kawasan Rawan Bencana Banjir

Manusia harus bijaksana dalam memperlakukan alam dan lingkungan guna tetap menjadikan alam sebagai rahmat yang selalu menyediakan segala kebutuhan manusia. Tidak memperlakukan lingkungan dengan semena-mena sehingga mendatangkan bencana yang akan menimpa manusia itu sendiri.

Tinjauan penelitian dalam perspektif Islam, terkait kajian agama Islam penulis kaitkan dengan hasil survei lapangan dan analisis yang digunakan pada rumusan masalah satu terkait dengan tingkat kerawanan banjir dapat diketahui bahwa seberapa besar wilayah yang terdapat di lokasi penelitian memiliki tingkat kerawanan banjir menengah hingga tinggi yang mengakibatkan kerusakan di bidang infrastruktur, dan memberikan kerugian ekonomi yang cukup tinggi dan juga upaya manusia untuk mencegah timbulnya kerugian ekonomi hingga korban jiwa dengan memberikan arahan penanggulangan bencana banjir di rumusan masalah kedua. Namun telah dijelaskan dalam Al-Qur'an bahwasannya segala musibah yang terjadi disebabkan karena ulah tangan manusia itu sendiri.

Manusia telah diperingatkan Allah SWT dan Rasul-Nya agar jangan melakukan kerusakan di bumi, akan tetapi manusia mengingkarinya. Sebagaimana dalam firman Allah dalam QS. al-Baqarah/2 : 11

وَإِذَا قِيلَ لَهُمْ لَا تُفْسِدُوا فِي الْأَرْضِ قَالُوا إِنَّمَا نَحْنُ مُصْلِحُونَ

۱۱

Terjemahnya :

“Janganlah membuat kerusakan di muka bumi, mereka menjawab: sesungguhnya kami orang-orang yang mengadakan perbaikan”. (QS. al-Baqarah/2 : 11). (Kementerian Agama, Al-Qur’an dan Terjemahannya, 2012)

Menurut M. Quraish Shihab dalam tafsir Al-Mishbah terkait dengan ayat diatas dapat dijelaskan bahwa apabila salah seorang yang telah diberi petunjuk oleh Allah berkata kepada orang-orang munafik, “janganlah kalian berbuat kerusakan di atas bumi dengan menghalang-halangi orang yang berjuang di jalan Allah menyebarkan fitnah dan memicu api peperangan”. Mereka justru mengklaim bahwa diri mereka bersih dari perusakan. Mereka mengatakan “Sesungguhnya kami adalah orang-orang yang melakukan perbaikan.” Itu semua adalah akibat rasa bangga diri mereka yang berlebihan .

Namun Allah SWT tidak menurunkan suatu musibah jika tidak ada hikmah dibalikinya. Dibalik peristiwa banjir yang terjadi ada berkah yang diturunkan melalui air hujan seperti firman Allah SWT dalam QS. asy-Syura/42:28

وَهُوَ الَّذِي يُنَزِّلُ الْغَيْثَ مِنْ بَعْدِ مَا قَنَطُوا وَيَنْشُرُ رَحْمَتَهُ وَهُوَ الْوَلِيُّ الْحَمِيدُ

۲۸

Terjemahnya:

“Dan dialah yang menurunkan hujan sesudah mereka berputus asa da menyebarkan rahmat-Nya. Dan Dialah Yang Maha Pelindung lagi Maha Terpuji” (Kementerian Agama, Al-Qur’an dan terjemahannya 2012)

Menurut tafsir Kemenag dalam ayat ini Allah menerangkan bahwa Dia-lah yang menurunkan hujan dari langit, membantu mereka yang telah berputus asa karena air yang diharapkan datang dari langit tak kunjung datang. Dia-lah yang memberi berkah hujan itu dan mendatangkan manfaat yang banyak serta menjadikan tanah subur. Dia-lah yang menguasai urusan hamba-Nya,

memberikan mereka maslahat. Dia-lah yang wajib dipuji atas rahmat yang telah dikaruniakan kepada mereka.

Dari terjemahan dan tafsir di atas dapat kita menarik kesimpulan dibalik musibah banjir yang terjadi di Kecamatan Biringkanaya terdapat rahmat Allah. Bahwasannya Dia menurunkan air hujan setelah kekeringan yang terjadi. Yang mana air hujan ini dapat berguna bagi kesuburan tumbuhan, dapat diminum pula bagi hewan-hewan dan berguna pula bagi kita umat manusia. Namun, terkadang hujan yang terjadi dapat menimbulkan bencana pula bagi umat manusia. Adapun bencana yang terjadi tidak lain tidak bukan merupakan rencana Allah bagi kita umat manusia agar lebih bersyukur dan tetap menjaga iman kita. Bencana yang diberikan dapat berupa teguran seperti yang dijelaskan dalam firman Allah SWT dalam QS al-Ankabut/29:40

فَكُلًّا أَخَذْنَا بِذُنُوبِهِمْ فَمِنْهُمْ مَّنْ أَرْسَلْنَا عَلَيْهِ حَاصِبًا وَمِنْهُمْ مَّنْ
أَخَذْتُهُ الصَّيْحَةَ وَمِنْهُمْ مَّنْ خَسَفْنَا بِهِ الْأَرْضَ وَمِنْهُمْ مَّنْ أَغْرَقْنَا وَ
مَا كَانَ اللَّهُ لِيُظْلِمَهُمْ وَلَكِنْ كَانُوا أَنْفُسَهُمْ يَظْلِمُونَ ٤٠

Terjemahnya :

“Maka masing-masing (mereka itu) kami siksa disebabkan dosanya, maka di antara mereka ada yang kami timpakan kepadanya hujan batukerikil dan di antara mereka ada yang ditimpa suara keras yang mengguntur, dan di antara mereka ada yang kami benamkan ke dalam bumi, dan di antara mereka ada yang kami tenggelamkan, dan Allah sekali-kali tidak hendak menganiaya mereka, akan tetapi merekalah yang menganiaya diri mereka sendiri.”

Menurut al-Wajiz dalam tafsirannya setiap individu atau kelompok yang telah disebutkan akan kami hukum sesuai dosanya, yaitu kekufuran dan pendustaan mereka. Di antara mereka ada yang kami beri kiriman angin kencang yang di dalamnya mengandung batu kerikil, yaitu batu kecil. Mereka itu adalah kaum Luth dan kaum ‘Aad yang merupakan kaum Hud. Di antara mereka juga ada yang kami hukum dengan suara teriakan, yaitu teriakan yang sangat keras

seperti kaum Madyan dan kaum Tsamud. Dan di antara mereka juga ada yang kami benamkan dalam bumi seperti Qarun dan kaum Luth. Mereka itu di azab dengan ditenggelamkan dan dilempari batu. Di antara mereka juga ada yang kami tenggelamkan seperti kaum Nuh dan Fir'aun beserta pasukannya. Tidaklah Allah menzalimi mereka tanpa sebab dosa, namun mereka menzalimi diri mereka sendiri dengan berbuat kekufuran dan mendustakan para rasul dan melakukan kemaksiatan.

Sama halnya bencana banjir yang terjadi dan berdampak pada banyak orang dan menimbulkan kerugian baik itu materi psikologis dan korban jiwa adalah bentuk teguran Allah terhadap umatnya yang ingkar lalu memberikan cobaan seperti yang dibahas dalam ayat dan tafsir di atas namun Allah memberikan cobaan tidak melebihi batas kemampuan umat-Nya oleh Karena itu hasil penelitian ini guna meminimalisir kerugian dan sebagai pengetahuan dasar terkait daerah mana saja yang rentan terhadap banjir agar masyarakat dapat mengantisipasi lebih dini.

BAB V

PENUTUP

A. Kesimpulan

1. Tingkat bahaya banjir di Kecamatan Biringkanaya Kota Makassar terbagi atas tiga kelas kerawanan yaitu tingkat bahaya banjir tinggi, menengah dan rendah. Dimana tingkat bahaya banjir tinggi seluas 95,2 Ha, tingkat bahaya banjir menengah seluas 1.986 Ha merupakan kelas kerawanan yang paling mendominasi, dan tingkat bahaya banjir rendah seluas 1.558 Ha.
2. Berdasarkan hasil overlay peta kerawanan banjir dan peta penggunaan lahan di Kecamatan Biringkanaya, dapat dilihat pada tabel di atas, untuk tingkat kerawanan tinggi area terluas yang terendam banjir yaitu permukiman dengan luas 35.554 ha, untuk tingkat kerawanan Menengah area terluas yang terendam banjir juga area permukiman dengan luas 901.584 ha, dan untuk tingkat kerawanan rendah dengan luas 683.639 ha yaitu area persawahan. Strategi penanganan banjir di Kecamatan Biringkanaya dapat dilakukan dengan penanganan jangka panjang dan jangka pendek. penanganan jangka panjang yaitu dengan metode struktural dan non-struktural, sedangkan strategi penanganan jangka pendek yaitu penanganan pra bencana, saat bencana dan pasca bencana. Skala prioritas dalam arahan penanganan kawasan rawan bencana banjir di Kecamatan Biringkanaya dilihat dari kondisi tingkat kerawanan banjir yang ada yaitu fokus pada penanganan jangka pendek, pada penanganan ini penanganan dilakukan dengan tiga tahap yaitu pra bencana, pada tahap ini Solusi ini setidaknya dilakukan untuk mengurangi dampak banjir serta mengurangi kerugian yang terjadi.

Saat bencana, pada tahap ini Solusi ini setidaknya dilakukan untuk melakukan pemulihan terhadap dampak banjir yang terjadi. Pasca bencana Solusi ini setidaknya dilakukan untuk melakukan pemulihan terhadap dampak banjir yang terjadi. Skala prioritas ini di tentukan berdasarkan tingkat urgensinya, mempertimbangkan kehidupan di masa depan dan melihat kemampuan Masyarakat. Setelah masyarakat dianggap mampu untuk mempersiapkan diri pada tahap Pra bencana, Saat bencana dan Pasca bencana, penanganan selanjutnya yang dilakukan yaitu pada penanganan jangka panjang dengan menggunakan metode struktural dan Non-struktural untuk mengurangi dampak banjir yang memang rutin terjadi di Kecamatan Biringkanaya.

B. Saran

Berdasarkan hasil analisis dan pembahasan mengenai kesimpulan, maka peneliti merekomendasikan beberapa saran dalam strategi penanganan banjir di Kecamatan Biringkanaya sebagai berikut :

1. Bagi pemerintah Kota Makassar, diharapkan dapat lebih memperhatikan kondisi permasalahan banjir di Kecamatan Biringkanaya yang tiap tahun terus menerus dilanda banjir agar nantinya permasalahan ini dapat diberikan solusi secara adil untuk perwujudan penataan ruang yang lebih baik. Pemerintah diharapkan lebih memperketat pemberian izin pembangunan dan pengenaan sanksi sebagai salah satu upaya dalam arahan pengendalian pemanfaatan ruang.
2. Bagi masyarakat diharapkan dapat lebih memperhatikan kondisi lingkungan seperti kondisi Drainase, dan sistem pengolahan sampah

yang dapat menimbulkan banjir serta lebih patuh terhadap aturan maupun regulasi yang telah ditetapkan oleh pemerintah itu sendiri.

3. Dapat digunakan sebagai referensi atau rujukan untuk penelitian terkait



DAFTAR PUSTAKA

- Afiah, L. M., Dewi, I. K., & Fadholie, N. (2011). *RISIKO BENCANA BANJIR TERHADAP PEMANFAATAN RUANG DI KECAMATAN TANAH SAREAL KOTA BOGOR* Lida Maulidah Afiah 1), Indarti Komala Dewi 2), Noordin Fadholie 3) *ABSTRAK*. 1–8.
- Anwari, A., & Makruf, M. (2019). Pemetaan Wilayah Rawan Bahaya Banjir Di Kabupaten Pamekasan Berbasis Sistem Informasi Geografis (Sig). *Network Engineering Research Operation*, 4(2), 117–123.
<https://doi.org/10.21107/nero.v4i2.127>
- Badan Pusat Statistik Kota Makassar. *Kota Makassar dalam angka*. 2019
- Badan Penanggulangan Bencana Daerah Kota Makassar. *Tanggap Darurat Bencana*. 2019
- Bidang, D., & Pengairan, D. (n.d.). Kebijakan Penanggulangan Banjir di Indonesia. 1–17.
- Dahlia, S., Nurharsono, T., & Rosyidin, W. F. (2018). Analisis Kerawanan Banjir Menggunakan Pendekatan Geomorfologi Di Dki Jakarta. *Jurnal Alami : Jurnal Teknologi Reduksi Risiko Bencana*, 2(1), 1.
<https://doi.org/10.29122/alami.v2i1.2259>
- Desesctasari, D. P., Yanuar, M. A., & Kurniawati, S. (n.d.). Evaluasi Lahan Terbangun Berdasarkan Potensi Bencana Banjir Studi Kasus di Kota Semarang , Jawa Tengah (Evaluation Of Built Area Based On Potential Of Flood Disastersin Semarang City), 367–376.
- Dimitri Fairizi, 2015. Analisis dan Evaluasi Saluran Drainase Pada Kawasan Perumnas Talang Kelapa di SUBDAS Lambidaro Kota Palembang
Ditjen Penataan Ruang Dept. PU. (2010, April senin). Retrieved Februari Rabu, 2020, from <https://bebasbanjir2025.wordpress.com/konsep-pemerintah/ditjen-penataan-ruang-dept-pu/>: www.bebasbanjir2025.com
- Fuad, M. (2016). Psikologi Kebahagiaan Dalam Al-Qur'an. *Repostory Iain Purwokerto*, 90.

- Ghofur, A., & Mahmud. (2006). Analisis Sungai Tiung Dalam Rangka Pengendalian Banjir. *Info Teknik*, 7(2), 103–115.
- Indradewa, M. S. (2008). *Potensi dan upaya penanggulangan bencana banjir sungai Wolowona, Nangaba dan kaliputih di Kabupaten Ende*. 96.
- Irwan, 2018. Arahan Pemanfaatan Ruang Berbasis Mitigaasi Bencana Banjir di Kota Bima Kecamatan Rasanae Timur. UIN Alauddin Makassar Kecamatan Biringkanaya dalam Angka 2019
- Kementrian Agama, 2012. Al-Qur'an dan Terjemahannya
- Kusnaedi. (2011). Sumur Resapan. Jakarta: Penebar Swadaya
- Moleong, L.J, 2000. Metodologi Penelitian Kualitatif. Cetakan ke 8, Bandung : PT Remaja Rosdakarya
- Mukhammad, A., & Pigawati, B 2015. Kajian Kerentanan di Kawasan Permukiman Rawab Bencana Kecamatan Semarang Barat, Kota Semarang. *Jurnal Teknik PWK*, 4 (2), 332-334
- Muh. Wahyudi, Ruskin Azikin, Samsir Rahim, 2019. Manajemen Penanggulangan Banjir di Kelurahan Paccerakkang Kota Makassar
- Noor, D. (2014) . Pengantar Mitigasi Bencana Geologi. Yogyakarta:Deepublish
- Nurriszqi, E. H., & Suyono, S. 2012. Pengaruh Perubahan Penggunaan Lahan Terhadap Perubahan Debit Puncak Banjir Di Sub Das Brantas Hulu. *Jurnal Bumi Indonesia*, 1 (3), 363-371
- Prasad, N., Ranghieri, F., Shah, F., Trohanis, Z., Kessler, E., & Sinha, R (2010). Kota berketahanan Iklim. Jakarta : Salemba Empat
- Purnama, A. (2008) Pemetaan Kawasan Rawan Banjir di Daerah Aliran Sungai

Cisadane Menggunakan Sistem Informasi Geografis. Repository IPB, 22-25

Pusat Pendidikan dan Pelatihan Sumber Daya Air dan Kontruksi. (2017). Modul pengelolaan banjir terpadu pelatihan pengendalian banjir 2017.

Ejournal.Iba.Ac.Id.

Putra, M.A. (2017). Pemetaan Kawasan Rawan Banjir Berbasis Gis. 201.

Rahim Samsir, Muh. Wahyudi, dan R. A. (2019). Manajemen Penanggulangan Banjir di Kelurahan Panccekrang Kota Makassar. *Jurnal Administrasi Publik, April 2019, 5(April), 31–45.*

<http://journal.unismuh.ac.id/index.php/kolaboras>

Rencana Tata Ruang Wilayah (RTRW) Kota Makassar 2015-2035. Makassar, Sulawesi Selatan. Peraturan Daerah Kota Makassar Tahun 205

Republik Indonesia, 2008. Peraturan Pemerintah Republik Indonesia Nomor 26 Tahun 2008 Tentang Rencana Tata Ruang Wilayah Nasional pasal 71. Lembaran Negara Republik Indonesia Tahun 2008 Nomor 48. Sekretariat Negara. Jakarta

Republik Indonesia, Undang-undang No.24 Tahun 2007 Tentang Penanggulangan Bencana

Sri Muliana Mardikaningsih, Chatarina Muryani, Setya Nugraha, 2017. Studi Kerentanan dan Arahan Mitigasi Bencana Banjir di Kecamatan Puring Kabupaten Kebumen Tahun 2016. *Jurnal GeoEco 3 (2), 157-163*

Suranto, J. P. (2008). Kajian Pemanfaatan Lahan Pada Daerah Rawan Bencana Tanah Longsor di Gunung Lurah, Cilongok, Banyumas. Semarang: Universitas Diponegoro

Syafril, 2011. Arahan Penanganan Kawasan Rawan Bencana Banjir Berbasis GIS di Kecamatan Tamalanrea Kota Makassar. UIN Alauddin Makassar.

Teknik PWK. 2015. Metode Analisis Kuantitatif Perencanaan. UIN Alauddin Makassar

Umar, I., & Dewata, I. (2018). Arahan Kebijakan Mitigasi Pada Zona Rawan Banjir Kabupaten Limapuluh Kota, Provinsi Sumatera Barat. *Jurnal Pengelolaan Sumberdaya Alam Dan Lingkungan (Journal of Natural Resources and Environmental Management)*, 8(2), 251–257. <https://doi.org/10.29244/jpsl.8.2.251-257>



DAFTAR RIWAYAT HIDUP



AISYAH WULANDARI Lahir di Kecamatan Mangkutana, Kabupaten Luwu Timur tanggal 18 Agustus tahun 1998, ia merupakan anak bungsu dari-3 bersaudara dari pasangan **Hartati** dan **Teguh Maryanto S.Pd.i** yang merupakan suku Bugis-Jawa yang tinggal dan menetap di Kabupaten Luwu Timur

Ia menghabiskan pendidikan di tingkat Sekolah Dasar di SDN 157 Sindu Agung Kabupaten Luwu Timur pada tahun 2004-2010, kemudian melanjutkan pendidikan Sekolah Menengah Pertama di SMP IT Wahdah Islamiyah Kota Makassar tahun 2010-2013 dan Sekolah Menengah Atas di SMA Negeri 1 Mangkutana Kabupaten Luwu Timur pada tahun 2013-2016. Hingga pada akhirnya mendapatkan kesempatan untuk melanjutkan pendidikan ke jenjang yang lebih tinggi di Universitas Islam Negeri Alauddin Makassar melalui penerimaan jalur UMM dan tercatat sebagai Alumni Mahasiswa Program Studi Sarjana (S1) pada Jurusan Teknik Perencanaan Wilayah dan Kota Fakultas Sains dan Teknologi Universitas Islam Negeri (UIN) Alauddin Makassar setelah berhasil menyelesaikan bangku kuliahnya selama 4 tahun 11 bulan