

**PENGARUH PELATIHAN DAN PENGALAMAN KERJA TERHADAP
KINERJA KARYAWAN DENGAN KEPEMIMPINAN SEBAGAI
VARIABEL MODERATING
(Studi pada PT. BTN Kantor Cabang Syariah Makassar)**



UNIVERSITAS ISLAM NEGERI
ALAUDDIN
M A K A S S A R

SKRIPSI

*Diajukan Untuk Memenuhi Salah Satu Syarat Meraih Gelar Sarjana Perbankan
Syariah (S.E) Jurusan Perbankan Syariah Pada Fakultas Ekonomi Dan Bisnis
Islam UIN Alauddin Makassar*

Oleh :

NURSILA

90500117006

**PRODI PERBANKAN SYARIAH
FAKULTAS EKONOMI DAN BISNIS ISLAM
UNIVERSITAS ISLAM NEGERI ALAUDDIN MAKASSAR**

2021

PERNYATAAN KEASLIAN SKRIPSI

Mahasiswa yang bertanda tangan dibawa ini:

Nama : Nursila
Nim : 90500117006
Tempat/Tgl. Lahir : Tallang Riaja / 10 Agustus 1998
Jurusan / Prodi : Perbankan Syariah
Fakultas / Program : Ekonomi dan Bisnis Islam
Judul : Pengaruh Pelatihan dan Pengalaman Kerja Terhadap Kinerja Karyawan Dengan Kepemimpinan Sebagai Variabel Moderating (Studi pada PT. BTN Kantor Cabang Syariah Makassar)

Menyatakan dengan sesungguhnya dan penuh kesadaran bahwa skripsi ini benar adalah hasil karya sendiri. Jika dikemudian hari terbukti bahwa ini merupakan duplikasi, tiruan, plagiat, atau dibuat orang lain, sebagian atau seluruhnya, maka skripsi dan gelar yang diperoleh karenanya batal demi hukum.

Gowa, 19 November 2021

Nursila

90500117006

PENGESAHAN SKRIPSI



**KEMENTERIAN AGAMA
UNIVERSITAS ISLAM NEGERI ALAUDDIN MAKASSAR
FAKULTAS EKONOMI DAN BISNIS ISLAM**

Kampus I : Jl. Sultan Alauddin No. 63 Makassar ■ (0411) 864924, Fax. 864923
Kampus II : Jl. H.M. Yasin Limpo Romangpolong – Gowa . ■ 424835, Fax 424836

PENGESAHAN SKRIPSI

Skripsi yang berjudul “Pengaruh Pelatihan dan Pengalaman Kerja Terhadap Kinerja Karyawan Dengan Kepemimpinan Sebagai Variabel Moderating (Studi pada PT. BTN Kantor Cabang Syariah Makassar)” yang disusun oleh Nursila, NIM: 90500117006, Mahasiswi Jurusan Perbankan Syariah pada Fakultas Ekonomi dan Bisnis Islam Universitas Islam Negeri Alauddin Makassar, telah diuji dan dipertahankan dalam sidang Munaqasyah yang diselenggarakan pada hari Senin tanggal 06 Desember 2021, dan dinyatakan telah diterima sebagai salah satu syarat memperoleh gelar Sarjana Ekonomi Islam pada Fakultas Ekonomi dan Bisnis Islam, Jurusan Perbankan Syariah.

Samata-Gowa, 06 Desember 2021

DEWAN PENGUJI

Ketua : Prof. Dr. H. Abustani Ilyas, M.Ag.
Sekertaris : Dr. Amiruddin K. M.El
Pembimbing I : Dr. Hj. Rahmawati Muin, M.Ag.
Pembimbing II : Dr. Ilham Gani, SE., MM.
Penguji I : Dra. Hj. Nuraeni Gani, MM
Penguji II : Samsul, S.AB., MA

Diketahui Oleh :

Dekan Fakultas Ekonomi dan Bisnis Islam
UIN Alauddin Makassar

Prof. Dr. H. Abustani Ilyas, M.Ag
NIP. 1966130 199303 1 003

KATA PENGANTAR

بِسْمِ اللَّهِ الرَّحْمَنِ الرَّحِيمِ

Assalamu'alaikum Warahmatullahi Wabarakatuh.

Puji dan syukur penyusun panjatkan kehadiran Allah SWT, karena rahmat dan hidayah-Nya, sehingga penyusun dapat menyelesaikan skripsi ini. Shalawat serta salam tak lupa penyusun curhatkan kepada junjungan besar Nabi Besar Muhammad SAW, yang telah membawa umatnya dari alam kegelapan menuju alam yang penuh dengan ilmu pengetahuan. Dengan izin dan kehendak Allah SWT, skripsi ini sebagai salah satu persyaratan untuk menyelesaikan program sarjana (S1) Jurusan Perbankan Syariah Fakultas Ekonomi dan Bisnis Islam Universitas Islam Negeri Alauddin Makassar, skripsi ini berjudul “Pengaruh Pelatihan dan Pengalaman Kerja Terhadap Kinerja Karyawan Dengan Kepemimpinan Sebagai Variabel Moderating (Studi pada PT. BTN Kantor Cabang Syariah Makassar)” telah diselesaikan dengan waktu yang direncanakan.

Penyeusunan skripsi ini terselesaikan dengan adanya kerja sama, bantuan, arahan, bimbingan, dan petunjuk-petunjuk dari berbagai pihak yang terlibat secara langsung ataupun tidak langsung. Terutama kepada orang tua penyusun yakni: Ayahanda Lahama dan Ibunda Minasi yang telah melahirkan, mengasuh, membesarkan, mendidik, dan selalu mendukung penyusun dengan sepenuh hati dalam buaian kasih sayang kepada penyusun. Oleh karena itu, untuk kesempatan ini penyusun ingin menyampaikan rasa terima kasih atas sumbangsi pemikiran, waktu, dan tenaga serta bantuan moril dan materil khususnya kepada:

1. Prof. H. Hamdan Juhannis, M.A., Ph. D. sebagai Rektor UIN Alauddin Makassar dan para Wakil Rektorat serta seluruh staff dan jajarannya atas segala fasilitas yang diberikan dalam menimbah ilmu.
2. Prof. Dr. H. Abustani Ilyas, M.Ag. selaku dekan Fakultas Ekonomi dan Bisnis Islam UIN Alauddin Makassar beserta para wakil Dekan I,II,II atas segala fasilitas yang diberikan dan senantiasa memberikan dorongan, bimbingan dan nasihat kepada penyusun.

3. Ismawati, S.E., M.Si. dan Dr. Sudirman, M.Si. selaku ketua dan sekretaris Jurusan Perbankan Syariah Fakultas Ekonomi dan Bisnis Islam UIN Alauddin Makassar atas segala bantuan, kontribusi dan bimbingannya.
4. Dr. Hj. Rahwawani Muin, M.Ag. selaku pembimbing I dan Dr. Ilham Gani, S.E., M.M. selaku pembimbing II. Terimakasih atas waktu yang telah diluangkan, serta kritik dan saran yang membangun dalam penyusunan dan penyelesaian skripsi ini.
5. Dra. Hj. Nuraeni Gani, M.M. selaku penguji I dan Samsul, S.AB.,MA. Selaku penguji II. Terimakasih atas waktu yang telah diluangkan serta kritik dan saran yang membangun dalam penyelesaian skripsi ini.
6. Seluruh staff bagian akademik, tata usaha, jurusan dan perpustakaan Fakultas Ekonomi dan Bisnis Islam. Penyusun berterimakasih atas bantuannya dalam penyusunan dan pelayanan akademik dan administrasi.
7. Seluruh dosen khususnya di Fakultas Ekonomi dan Bisnis Islam UIN Alauddin Makassar yang telah memberikan ilmunya dengan ikhlas kepada penyusun selama proses perkuliahan maupun praktikum jurusan.
8. Terkhusus pada orangtua saya, mama yang tidak lelah memotivasi saya untuk selalu maju dan selalu mendoakan saya di setiap langkah saya. saya ucapkan terimakasih yang tak terhingga untuk mama tercinta yang mengiringi saya dengan sabar, selalu memberikan nasehat terbaik dan mendoakan saya dengan sungguh-sungguh demi kesuksesan saya.
9. Kelima kakak kesayangan, Amalina Putri, Hasman, Samir, Sahir dan sukran yang tidak pernah lelah memotivasi saya dan memberikan semangat untuk selalu maju sekalipun ketika saya sedang jatuh. Terimakasih selalu jadi pendengar dan pendukung terbaik sekaligus tempat berpulang saya. Terimakasih banyak atas bantuan yang tidak kenal waktu dan tidak lelah mendengar keluh kesah saya. Kalian adalah bagian dari inspirasi saya untuk menuju kesuksesan dimasa ini maupun mendatang.
10. Ibu Resky syuraedah beserta keluarga yang telah memberikan tempat tinggal dan pekerjaan. Terimakasih untuk kebaikan hati atas bantuannya, pengalaman dan semangat serta motivasinya. Insya Allah bernilai ibadah di sisi Allah SWT.

11. Untuk teman sejawad, rekan-rekan mahasiswa jurusan Perbankan Syariah angkatan 2017 (RAHN17), terkhusus kelas Perbankan Syariah A angkatan 2017 yang selalu memotivasi, menemani, serta menjadi media informasi dan diskusi dalam berbagai hal.
12. Untuk para sahabat seperjuangan, yaitu Nurjannah S.E, sasmitha N.S, Annisa T, Nina anggereni Yusuf, Eky Dwi Juswina. Terimakasih sudah menjadi teman terbaik selama menempuh perkuliahan ini dan mengajarkan banyak hal. Pengalaman yang luar biasa bersama kalian akan menjadi momen yang tidak akan terlupakann dan sangat dirindukan. Semoga persahabatan kita akan terus berlanjut sampai rambut kita mulai memutih. Dan sukses untuk kita semua.
13. Teman-teman KKN angkatan 64 (Srikandi Tanpa Busur), Desa Banti, Kec. Baraka, Kab. Enrekang terimakasih sudah menjadi teman terbaik selama 45 hari di Banti dengan kekompakan kita sehingga bisa mendapatkan nilai A dan melanjutkan tugas akhir ini dengan perasaan tenang.
14. Pihak-pihak lain yang tidak bisa saya sebutkan satu persatu yang telah memberikan sedikit atau banyak andil dan doa kepada saya dalam menyelesaikan penulisan skripsi ini. Saya ucapkan banyak terimakasih.

Penyusun menyadari sepenuhnya bahwa skripsi ini jauh dari kata sempurna. Maka dekan hal ini, dengan segala kerendahan hati, penyusun menerima saran dan kritik yang sifatnya membangun dari berbagai pihak demi kesempurnaan skripsi ini.

Akhirnya, hanya kepada Allah SWT. Penyusun memohon ridho dan maghfirahnya, semoga segala dukungan serta bantuan semua pihak mendapat pahala yang berlipat ganda di sisi Allah SWT, semoga karya ini dapat bermanfaat kepada para pembaca.

Wassalamu'alaikum Warahmatullahi Wabarakatuh

Gowa, 19 November 2021

Penyusun

DAFTAR ISI

PENGESAHAN SKRIPSI	ii
PERNYATAAN KEASLIAN SKRIPSI	iii
KATA PENGANTAR	iv
DAFTAR ISI	vii
DAFTAR TABEL	ix
DAFTAR GAMBAR	x
ABSTRAK	xi
BAB I	1
PENDAHULUAN	1
A. Latar Belakang	1
B. Rumusan Masalah	6
C. Tujuan dan Manfaat Penelitian	6
1. Tujuan Penulisan	6
D. Hipotesis	8
E. Definisi Operasioal	12
F. Penelitian Terdahulu	14
BAB II	18
TINJAUAN TEORITIS	18
A. Pelatihan	18
B. Pengalaman kerja	23
C. Kinerja Karyawan	27
D. Kepemimpinan	34
E. Kerangka fikir	41
BAB III	44
METODOLOGI PENELITIAN	44
A. Jenis dan lokasi penelitian	44
B. Populasi dan sampel	45
C. Sumber data	46
D. Metode pengumpulan data	46

E. Teknik Pengolahan dan Analisis Data	47
BAB IV	56
ANALISIS DATA.....	56
A. Deskripsi Objek Penelitian.....	56
1. Identitas lembaga	56
2. Sejarah BTN Syariah	57
3. Profil Bank BTN Syariah.....	59
4. Visi dan Misi BTN Syariah.....	60
5. Struktur Organisasi	61
B. Hasil Penelitian.....	62
a. Karakteristik responden berdasarkan jenis kelamin	62
b. Karakteristik responden berdasarkan usia.....	63
c. Karakteristik responden berdasarkan pendidikan terakhir.....	64
d. Karakteristik responden berdasarkan masa kerja	65
C. Analisis Data	66
1. Uji kualitas data	66
2. Uji Asumsi Klasik.....	70
3. Uji Hipotesis.....	75
D. Pembahasan	80
1. Pengaruh pelatihan terhadap kinerja karyawan	81
2. Pengaruh pengalaman kerja terhadap kinerja karyawan	83
3. Pengaruh pelatihan terhadap kinerja karyawan pada BTN Kantor Cabang Syariah Makassar dengan kepemimpinan sebagai variabel moderating.....	85
4. Pengaruh pengalaman kerja terhadap kinerja karyawan pada BTN Kantor Cabang Syariah Makassar dengan dengan kepemimpinan sebagai variabel moderating.....	87
BAB V.....	90
PENUTUP.....	90
A. Kesimpulan	90
B. Implikasi.....	90
DAFTAR PUSTAKA	92

DAFTAR TABEL

Tabel 1.1 Ringkasan Hipotesis Penelitian.....	2
Tabel 1.2 Penelitian Terdahulu	14
Tabel 3.1 Skala Likert	47
Tabel 3.2 Ketentuan Autokolerasi.....	51
Tabel 4.1 Identitas Lembaga	56
Tabel 4.2 Karakteristik Responden Berdasarkan Jenis Kelamin	62
Tabel 4.3 Karakteristik Responden Berdasarkan Usia.....	63
Tabel 4.4 Karakteristik Berdasarkan Pendidikan Terakhir	64
Tabel 4.5 Karakteristik Berdasarkan Lama Kerja.....	65
Tabel 4.6 Hasil Uji Validasi.....	66
Tabel 4.7 Hasil Uji Reliabilitas.....	69
Tabel 4.8 Hasil Uji Normalitas	71
Tabel 4.9 Hasil Uji Multikolonieritas	72
Tabel 4.10 Hasil Uji Glejser.....	74
Tabel 4.11 Hasil Uji Autokolerasi	75
Tabel 4.12 Hasil Uji Koefisien Determinasi R^2	76
Tabel 4.13 Hasil Uji F (Simultan).....	77
Tabel 4.14 Hasil Uji T (Persial)	78
Tabel 4.15 Hasil Uji <i>Moderasi Regression Analysis</i> (Model 1)	79
Tabel 4.16 Hasil <i>Moderasi Regression Analysis</i> (Model 2)	80

DAFTAR GAMBAR

Gambar 2.1 Kerangka Pemikiran.....	42
Gambar 4.1 Struktur Organisasi BTN KCS Makassar.....	61
Gambar 4.2 Hasil Uji Normalitas.....	71
Gambar 4.3 Uji Heteroskedastisitas Scatterplot.....	73



ABSTRAK

Nama : Nursila

Nim : 90500117006

Judul : Pengaruh Pelatihan dan Pengalaman Kerja Terhadap Kinerja Karyawan Dengan Kepemimpinan Sebagai Variabel Moderating” (Studi Pada PT. BTN Kantor Cabang Sayariah Makassar)

Penelitian ini bertujuan untuk mengetahui seberapa besar “Pengaruh Pelatihan dan Pengalaman Kerja Terhadap Kinerja Karyawan dengan Kepemimpinan Sebagai Variabel Moderating Pada BTN Kantor Cabang Syariah Makassar” yang meliputi variabel pelatihan dan pengalaman kerja (independen), variabel kepemimpinan (moderating), Mempunyai pengaruh terhadap kinerja karyawan (dependen).

Objek penelitian ini adalah karyawan BTN Kantor Cabang Syariah Makassar, waktu penelitian dilaksanakan pada bulan Agustus-September 2021. Jumlah sampel sebanyak 35 orang dengan menggunakan pendekatan asosiatif kausal. Adapun tehnik analisis data yang digunakan adalah uji validasi, uji reabilitas, uji asumsi klasik, uji koefisien determinasi R^2 , dan uji hipotesis dengan menggunakan program SPSS versi 25.

Hasil dari penelitian ini menunjukkan bahwa pelatihan berpengaruh secara positif dan signifikan terhadap kinerja karyawan sedangkan pengalaman kerja tidak berpengaruh secara signifikan terhadap kinerja karyawan. Hasil penelitian terkait variabel moderating menunjukkan bahwa kepemimpinan mampu memoderasi hubungan antara variabel pelatihan terhadap kinerja karyawan, dan kepemimpinan tidak mampu memoderasi hubungan antara variabel pengalaman kerja terhadap kinerja karyawan.

Kata Kunci: Pelatihan, Pengalamann Kerja, Kepemimpinan, Kinerja Karyawan

BAB I

PENDAHULUAN

A. Latar Belakang

Bank syariah adalah bank yang menjalankan kegiatan usaha berdasarkan prinsip syariah, atau prinsip hukum islam yang diatur dalam fatwa Majelis Ulama Indonesia.¹ Perbedaan antara bank syariah dengan bank konvensional adalah dari sistem operasional yang menggunakan syariah, secara otomatis harus didukung kinerja karyawan yang benar-benar berkompetensi, sehingga mampu memberikan perkembangan perbankan syariah di masa yang akan datang. Kemudian yang mampu meningkatkan kinerja karyawan diyakini adalah dari pelatihan serta pengalaman kerja. Hal tersebut sangat dibutuhkan oleh karyawan sehingga mampu meningkatkan kinerja yang dimiliki dan tentunya dapat dijadikan alat oleh perbankan syariah agar mampu menyeimbangi persaingan atau bahkan melebihi perkembangan dari perbankan konvensional di masa yang akan datang.

Seperti yang kita ketahui bahwa tidak menutup kemungkinan terdapat karyawan yang bekerja pada suatu instansi bank syariah yang berasal dari latar pendidikan yang berbedah. Bisa saja ada yang berasal dari jurusan di luar dari jurusan perbankan syariah yang sama sekali tidak memiliki *basic* tentang masalah perbankan, yang artinya kemampuan yang dimiliki berbanding terbalik dengan apa yang akan mereka hadapi di depan. Disinilah muncul masalah pada kinerja karyawan pada suatu bank syariah. Pada BTN Kantor Cabang Syariah Makassar

¹ “Perbankan Syariah Dan Kelembagaannya,”
<https://www.ojk.go.id/id/kanal/syariah/tentang-syariah/pages/PBS-dan-Kelembagaan.aspx>, 2017.

terdapat beberapa karyawan yang berasal dari latar belakang pendidikan yang berbeda dan terdapat juga karyawan yang hanya berasal dari lulusan Sekolah Menengah Atas.²

Berdasarkan hal tersebut, peneliti memilih meneliti pada BTN Kantor Cabang Syariah Makassar karena banyak karyawan yang bukan berasal dari lulusan perbankan yang mengetahui teori dan praktik mengenai perbankan syariah. Oleh karena itu, perlu adanya penelitian mengenai peningkatan kinerja karyawan pada BTN Kantor Cabang Syariah Makassar yang mungkin dipengaruhi oleh variabel yang terdapat dalam penelitian ini, misalnya variabel pelatihan yang dapat turut berpengaruh terhadap peningkatan kinerja karyawan pada BTN Kantor Cabang Syariah Makassar sebagai objek penelitian ini.

Alasan tersebut juga didukung oleh spesialisasi keilmuan penulis yaitu pada jurusan perbankan syariah serta tersedianya literature baik yang primer maupun sekunder serta terjangkaunya lokasi BTN Kantor Cabang Syariah Makassar yang penulis jadikan sebagai objek penelitian.

Menurut Edy Sutrisno, sumber daya manusia merupakan satu-satunya sumber daya yang memiliki akal perasaan, keinginan, keterampilan, pengetahuan, dorongan, daya, dan karya (rasio, rasa, karsa). Semua potensi sumber daya manusia tersebut berpengaruh terhadap upaya organisasi dalam mencapai tujuan.³ Setiap perusahaan apapun bentuknya pasti memerlukan sumber daya manusia yang memiliki kemampuan berpikir, bertindak terampil dan dapat memenuhi persaingan di luar. Dengan begitu, perusahaan di tuntut untuk meningkatkan

² “Karateristik Responden Karyawan Berdasarkan Pendidikan Pada BTN Kantor Cabang Syariah Makassar” (2021).

³ Edy Sutrisno, *Manajemen Sumber Daya Manusia* (jakarta: Kencana, 2009). h.3

kualitas sumber daya manusia sehingga dapat diperoleh peningkatan kinerja karyawan dan dapat memberikan kontribusi yang baik bagi perusahaan.⁴

Pelatihan dalam pengembangan adalah suatu upaya dalam rangka meningkatkan prestasi kerja. Biasanya pelatihan dan pengembangan diadakan sebagai suatu kegiatan penyelenggaraan yang telah terjadwal dan memiliki materi pembelajaran atas kegiatan pelatihan dan pengembangan yang dilakukan oleh suatu organisasi. Menyatakan bahwa pelatihan adalah suatu penyelenggaraan kegiatan untuk memberikan pemahaman tentang pengetahuan dan keterampilan terhadap suatu kegiatan pelaksanaan tugas dan fungsi bidang kerja yang ditekuninya.⁵ Hal ini juga akan berdampak kepada kinerja karyawan yang meningkat melalui pelaksanaan program pelatihan kerja yang diadakan pada suatu perusahaan akan menyebabkan karyawan memiliki kualitas yang baik dan mempunyai keahlian untuk melaksanakan tugas dan kewajibannya.⁶

Menurut sastrohadiwiryo Pengalaman bekerja merupakan modal utama seseorang untuk terjun dalam bidang tertentu.⁷ Pengalaman kerja berkaitan dengan kemampuan dan kecakapan karyawan dalam melaksanakan tugas yang diberikan kepadanya. Pengalaman kerja tidak hanya ditinjau dari keterampilan, keahlian, dan kemampuan yang dimiliki saja, akan tetapi pengalaman kerja dapat

⁴ A Widarningrum, S Budiwibowo, and Murwani Juli, "Pengaruh Kompensasi Upah Dan Motivasi Kerja Terhadap Kinerja Karyawan Di PT. KAI (Persero) Daerah Operasi VII Madiun," *FIPA: Forum Ilmiah*. Vol. 5 No., no. September (2017): <http://prosiding.unipma.ac.id/index.php/FIPA/article/view/265>. h. 515

⁵ Ilham Gani, "Signifikansi Pengembangan Sumber Daya Manusia Terhadap Kinerja Karyawan Perbankan Syariah Di Kota Makassar," *Al-Mashrafiyah, Jurnal Ekonomi Dan Perbankan Syariah* 1 (2019): h. 105.

⁶ Djamhur Hamid, "Pengaruh Pelatihan Kerja Terhadap Kemampuan Kerja Dan Kinerja Karyawan (Studi Pada PT . BPRS Bumi Rinjani Kepanjen)" 25, no. 1 (2015): 1–7.

⁷ Sastrohadiwiryo and Siswanto, *Manajemen Tenaga Kerja Indonesia (Pendekatan Administrasi Dan Operasional)* (jakarta: PT. Bumi Aksara, 2005).

di lihat dari pengalaman seseorang yang telah bekerja atau lamanya bekerja pada suatu instansi. Semakin banyak pengalaman yang dimiliki akan semakin terampil dia dalam menjalankan pekerjaannya.⁸

Kesuksesan atau kegagalan dalam pelaksanaan tugas pada sebuah organisasi di pengaruhi oleh kepemimpinan dengan didukung oleh kapasitas organisasi yang memadai. Pemimpin erat kaitannya dengan kemampuan karyawan, yang pertama adalah untuk menyelesaikan pekerjaan, untuk menyelesaikan masalah atau untuk mencapai tujuan organisasi, dan pemimpin dapat memberikan suatu perubahan terhadap karyawan untuk lebih aktif dan mencapai target yang telah di tetapkan oleh perusahaan.⁹

Seperti yang terdapat dalam Al-quran yang menjelaskan tentang pemimpin yang dimaksud sebagai khalifa adalah sebagai pengganti Allah dalam melaksanakan perintah-perintahNya kepada manusia. Oleh karena itu manusia dapat disebut sebagai khalifah Allah di bumi.

Q.S Al-Baqarah: 30

وَإِذْ قَالَ رَبُّكَ لِلْمَلَائِكَةِ إِنِّي جَاعِلٌ فِي الْأَرْضِ خَلِيفَةً قَالُوا أَتَجْعَلُ فِيهَا مَنْ يُفْسِدُ فِيهَا وَيَسْفِكُ الدِّمَاءَ وَنَحْنُ نُسَبِّحُ بِحَمْدِكَ وَنُقَدِّسُ لَكَ قَالَ إِنِّي أَعْلَمُ مَا لَا تَعْلَمُونَ

Terjemah : *Dan (ingatlah) ketika tuhanmu berfirman kepada parah malaikat, “Aku hendak menjadikan khalifa di bumi. “mereka berkata, “Apakah engkau hendak menjadi orang yang merusak dan menumpahkan dara di sana, sedangkan kami bertasbih memujiMu dan menyucikan*

⁸ Handoko, *Dasar-Dasar Manajemen Produksi Dan Operasi* (Yogyakarta: BPFE_Yogyakarta, 1984).

⁹ Supriadi, “Pengaruh Pelatihan Dan Motivasi Kerja Terhadap Kinerja Pegawai Dengan Pemimpin Sebagai Variabel Moderating Pada Universitas Islam Sumatera Utara” 2, no. 3 (2017): 48–59.

namaMu? “Dia berfirman, “Sungguh, aku mengetahui apa yang kamu tidak ketahui.”¹⁰

Terdapat beberapa penelitian terdahulu, seperti penelitian yang dilakukan oleh Supriadi dengan judul penelitian “Pengaruh Pelatihan Dan Motivasi Kerja Terhadap Kinerja Pegawai Dengan Pemimpin Sebagai Variabel Moderating Pada Universitas Islam Sumatera Utara”. Hasil penelitiannya menunjukkan bahwa penelitian dan motivasi kerja secara persial berpengaruh positif dan signifikan terhadap kinerja. Pemimpin bukan sebagai variabel moderasi yang memperkuat pelatihan dan motivasi kerja terhadap kinerja karyawan pegawai Universitas Islam Sumatera Utara.¹¹

Sedangkan penelitian yang dilakukan oleh Amja Setia, Marnis dan Lestari Garnasih dengan judul penelitian “Analisis Pengaruh Pelatihan, Kepuasan Kerja Dan *Teamwork* Terhadap Kinerja Karyawan Dengan Kepemimpinan Sebagai Variabel Moderasi Pada PT. Perkebunan Nusantara V (PTPN V) di Pekanbaru” dengan hasil penelitian menunjukkan bahwa pelatihan, kepuasan kerja dan *teamwork* memiliki pengaruh positif signifikan terhadap kinerja karyawan. Kepemimpinan berperan sebagai variabel moderasi yang dapat memperkuat pengaruh pelatihan, kepuasan kerja dan *teamwork* terhadap kinerja karyawan.¹²

Berdasarkan latar belakang diatas saya bermaksud untuk melakukan penelitaian dengan judul **“Pengaruh Pelatihan dan Pengalaman Kerja**

¹⁰ Departemen Agama RI, *Al Qur'an Dan Terjemahnya* (Jakarta: Al-Jumanatul Ali, 2004).

¹¹ Yuli Saptiani, “Pengaruh Pelatihan Dan Motivasi Kerja Terhadap Kinerja Pegawai Dengan Pemimpin Sebagai Variabel Moderating Pada Universitas Islam Sumatera Utara” (Universitas Medan Area, 2017). h. 19

¹² Randen Garnasih Amja Setia, Marnis, “Analisis Pengaruh Pelatihan, Kepuasan Kerja, Dan Teamwork Terhadap Kinerja Karyawan Dengan Kepemimpinan Sebagai Variabel Moderasi Pada Pt. Perkebunan Nusantara V (Ptpn V) Di Pekanbaru,” *Jurnal IlmiahManajemen* 8, no. 2 (2020): h. 212

Terhadap Kinerja Karyawan Dengan Kepemimpinan Sebagai Variabel Moderating” studi penelitian pada BTN Kantor Cabang Syariah Makassar.

B. Rumusan Masalah

Berdasarkan latar belakang yang telah dikemukakan sebelumnya dalam judul **“Pengaruh Pelatihan dan Pengalaman Kerja Terhadap Kinerja Karyawan Dengan Kepemimpinan Sebagai Variabel Moderating (Studi Pada PT. BTN Kantor Cabang Syariah Makassar)”** maka dapat dirumuskan masalah sebagai berikut :

1. Apakah terdapat pengaruh pelatihan terhadap kinerja karyawan pada BTN Kantor Cabang Syariah Makassar?
2. Apakah terdapat pengaruh pengalaman kerja terhadap kinerja karyawan pada BTN Kantor Cabang Syariah Makassar?
3. Apakah kepemimpinan dapat memperkuat pengaruh pelatihan terhadap kinerja karyawan pada BTN Kantor Cabang Syariah Makassar.?
4. Apakah kepemimpinan dapat memperkuat pengaruh pengalaman kerja terhadap kinerja karyawan pada BTN Kantor Cabang Syariah Makassar?

C. Tujuan dan Manfaat Penelitian

1. Tujuan Penulisan

Adapun tujuan dari penulisan ini yaitu :

- a. Mengetahui pengaruh pelatihan terhadap kinerja karyawan pada BTN Kantor Cabang Syariah Makassar.

- b. Mengetahui pengaruh pengalaman kerja terhadap kinerja karyawan pada BTN Kantor Cabang Syariah Makassar.
- c. Mengetahui kepemimpinan sebagai variabel moderating dapat memperkuat pengaruh pelatihan terhadap kinerja karyawan pada BTN Kantor Cabang Syariah Makassar.
- d. Mengetahui kepemimpinan sebagai variabel moderating dapat memperkuat pengaruh pengalaman kerja terhadap kinerja karyawan pada BTN Kantor Cabang Syariah Makassar

2. Manfaat Penulisan

a. Manfaat teoritis

Peneliti diharapkan dapat membantu peneliti berikutnya dan menambah pengetahuan di bidang manajemen sumber daya manusia khususnya pelatihan dan pengalaman kerja terhadap peningkatan kinerja karyawan dengan kepemimpinan sebagai variabel moderating pada BTN Kantor Cabang Syariah Makassar.

b. Manfaat praktis

Hasil penelitian diharapkan dapat dijadikan sebagai masukan dan bahan pertimbangan BTN Kantor Cabang Syariah Makassar untuk mengetahui sejauh mana pengaruh pelatihan dan pengalaman kerja terhadap kinerja karyawan agar lebih baik dalam melakukan suatu tugasnya.

D. Hipotesis

Hipotesis adalah dugaan atau jawaban sementara terhadap suatu masalah yang sifatnya praduga yang harus dibuktikan kebenarannya melalui suatu penelitian. Maka penulis kemukakan hipoteses sebagai berikut :

1. Pengaruh pelatihan terhadap kinerja karyawan pada BTN Kantor Cabang Syariah Makassar

Pelatihan merupakan sebuah proses yang mengajarkan pengetahuan dan keahlian tertentu, sehingga karyawan akan semakin terampil dan mampu melaksanakan tugas dan tanggung jawabnya dengan baik. Ketika telah melakukan pelatihan yang di selenggarakan dalam suatu perusahaan, maka karyawan yang mengikuti pelatihan akan memperoleh tambahan pengetahuan dan keahlian, sehingga nantinya akan semakin terampil dalam mengerjakan tugas-tugas atau tanggung jawab yang dibebankan dalam suatu perusahaan.

Seperti pada penelitian terdahulu yang dilakukan oleh Amelia C Dusauw, Victor P.K Lengkong, Greis M Sendow dengan judul “ pengaruh pelatihan, keterlibatan kerja dan kompensasi terhadap kinerja karyawan pada PT. Bank Sulutgo Manado “ dengan hasil penelitiannya menyatakan bahwa secara persial maupun simultan penelitian berpengaruh secara signifikan terhadap kinerja karyawan.

H1 : pengaruh pelatihan terhadap kinerja karyawan pada BTN Kantor Cabang Syariah Makassar.

2. Pengaruh pengalaman kerja terhadap kinerja karyawan pada BTN Kantor Cabang Syariah Makassar

Pengalaman kerja menunjukkan suatu kemampuan atau keterampilan yang dimiliki seseorang. Seseorang yang telah memiliki pengalaman kerja pasti akan lebih mudah untuk memahami suatu pekerjaan yang serupa dari pada orang yang belum memiliki pengalaman. Dengan hal ini dapat meningkatkan kinerja karyawan dalam melakukan pekerjaannya sebab dari latar belakangnya memang sudah memiliki pengalaman kerja atau sudah bekerja sebelumnya. Karyawan yang pada dasarnya memiliki pengalaman kerja tentunya akan lebih mengerti apa yang harus dilakukan ketika menghadapi sebuah masalah yang muncul. Selain dari pada itu karyawan yang memiliki pengalaman kerja juga akan lebih cepat dalam bekerja dan mudah dalam beradaptasi dengan tugas yang dijalankan karena sudah memiliki pengalaman.

Seperti pada penelitian terdahulu yang dilakukan oleh Mega Ch. Pongkorung, Olivia S. Nelwan, Victor P. K. Lengkong dengan judul “pengaruh pendidikan dan pelatihan, budaya organisasi dan pengalaman kerja terhadap kinerja karyawan pada kantor wilayah badan pertanahan nasional provinsi Sulawesi utara ” dengan hasil penelitiannya menyatakan bahwa pengalaman kerja berpengaruh signifikan terhadap kinerja karyawan.

H2 : pengaruh pengalaman kerja terhadap kinerja karyawan pada BTN Kantor Cabang Syariah Makassar.

3. Pengaruh pelatihan terhadap kinerja karyawan pada BTN Kantor Cabang Syariah Makassar dengan kepemimpinan sebagai variabel moderasi

Pengaruh kepemimpinan merupakan faktor yang mampu memperkuat pengaruh pelatihan dan pengalaman kerja terhadap tingkat kinerja seorang karyawan. Bahkan boleh dikata bahwa kemajuan ataupun kemunduruan suatu perusahaan itu tergantung dari pemimpinnya. Hal ini menunjukkan bahwa kepemimpinan mempunyai peranan yang sangat penting dalam mencapai kinerja karyawan dalam suatu instansi. Perlu di titik beratkan bahwa keberhasilan seorang pemimpin dalam mengarahkan bawahannya harus didukung oleh adanya suatu pelatihan dan pengalaman kerja yang tinggi dari masing- masing pegawai dalam suatu instansi.

Seperti pada penelitian terdahulu yang dilakukan oleh Amja Setia, Marnis dan Lestari Garnasih dengan judul penelitian “Analisis Pengaruh Pelatihan, Kepuasan Kerja Dan *Teamwork* Terhadap Kinerja Karyawan Dengan Kepemimpinan Sebagai Variabel Moderasi Pada PT. Perkebunan Nusantara V (PTPN V) di Pekanbaru” dengan hasil penelitian menunjukkan bahwa pelatihan, kepuasan kerja dan *teamwork* memiliki pengaruh positif signifikan terhadap kinerja karyawan. Dan kepemimpinan berperan sebagai variabel moderasi yang dapat memperkuat pengaruh pelatihan, kepuasan kerja dan *teamwork* terhadap kinerja karyawan.¹³

¹³ Amja Setia, Marnis. h. 212

H3: Kepemimpinan sebagai variabel moderating dapat memperkuat pengaruh pelatihan terhadap kinerja karyawan pada BTN Kantor Cabang Syariah Makassar.

4. Pengaruh pengalaman kerja terhadap kinerja karyawan pada BTN Kantor Cabang Syariah Makassar dengan kepemimpinan sebagai variabel moderasi

Menurut Robbins dan Judge menyatakan bahwa kepemimpinan sebagai kemampuan yang dapat mempengaruhi suatu kelompok menuju pada pencapaian sebuah visi atau tujuan yang telah ditetapkan. Untuk sebuah perusahaan kepemimpinan merupakan faktor yang krusial, karena perusahaan membutuhkan nahkoda atau motor penggerak bagi anggotanya yang diharapkan akan berdampak baik bagi perusahaan ke arah yang lebih baik di setiap waktunya, salah satunya gaya kepemimpinan yang dibutuhkan untuk mencapai visi atau tujuan perusahaan sebagai penggerak bawahannya untuk melaksanakan pekerjaannya.¹⁴

Seperti penelitian terdahulu yang dilakukan oleh Rahmila Sari, Mahlia Muis dan Nurdjannah Hamid dengan judul “pengaruh kepemimpinan, motivasi, dan stress kerja terhadap kinerja karyawan pada bank syariah mandiri Makassar kantor cabang cabang makassar”. Dimana hasil penelitian menghasilkan bahwa variabel kepemimpinan berpengaruh terhadap kinerja karyawan pada bank syariah mandiri kantor cabang Makassar dengan tingkat signifikansi (sig) adalah $0,001 < 0,05$.

H4: Kepemimpinan sebagai variabel moderating dapat memperkuat pengaruh pengalaman kerja terhadap kinerja karyawan pada BTN Kantor Cabang Syariah Makassar.

¹⁴ Putu Saroyeni Piartini I Komang Gede, “Pengaruh Kepemimpinan Terhadap Kinerja Karyawan Yang Dimoderasi Oleh Motivasi Kerja Pada Bpr Se-Kecamatan Sukawati Gianyar” 4 (2018): h. 34.

Tabel 1.1

Ringkasan hipotesis penelitian

H ₁	Pelatihan berpengaruh terhadap kinerja karyawan pada BTN Kantor Cabang Syariah Makassar
H ₂	Pengalaman kerja berpengaruh terhadap kinerja karyawan pada BTN Kantor Cabang Syariah Makassar
H ₃	Pengaruh pelatihan terhadap kinerja karyawan pada BTN Kantor Cabang Syariah Makassar dengan kepemimpinan sebagai variabel moderasi
H ₄	Pengaruh pengalaman kerja terhadap kinerja karyawan pada BTN Kantor Cabang Syariah Makassar dengan kepemimpinan sebagai variabel moderasi

Sumber: data hasil olahan 2021

E. Definisi Operasioal

Operasional variabel adalah segala sesuatu yang ditetapkan peneliti untuk dipelajari sehingga diperoleh informasi tentang data penelitian tersebut. Penelitian ini adalah penelitian kuantitatif untuk mencari hubungan antara variabel independen dan dependen serta . Variable dari penelitian ini adalah sebagai berikut :

1. Variabel independen (X)

Variabel independen atau variable bebas (X) merupakan variabel yang menjadi sebab terjadinya (mempengaruhi) variable dependen (Y). Variabel independen dalam penelitian ini adalah pelatihan (X1) dan pengalaman kerja (X2).

a. Pelatihan (X1)

Pelatihan adalah instruksional atau experensial untuk mengembangkan pola-pola perilaku seseorang dalam bidang pengetahuan, keterampilan atau sikap untuk mencapai standar yang di harapkan.

b. Pengalaman kerja (X2)

Pengalaman kerja adalah suatu kemampuan, pengetahuan dan keterampilan seorang yang diperoleh melalui rentang waktu atau masa kerja yang telah ditempuh untuk pekerjaan tertentu melalui tindakan, reaksi, kecekatan dan berbagai percobaan yang telah dilakukan.

c. Variabel Moderating (M)

Variabel moderating adalah variabel yang dapat mempengaruhi baik memperkuat atau memperlemah hubungan antara satu variabel dengan variabel lainnya. Variabel moderasi yang digunakan dalam penelitian ini adalah kepemimpinan.

Kepemimpinan adalah tentang bagaimana mengarahkan, mempengaruhi dan mengawasi orang lain untuk mengerjakan tugas dengan perintah yang direncanakan.

d. Variable dependen (Y)

Variable dependen adalah variable yang terikat (Y), dimana nilainya dipengaruhi oleh variabel independen (X). Variabel dependen dalam penelitian ini adalah kinerja karyawan (Y).

Kinerja karyawan merupakan suatu hasil yang dicapai oleh seseorang atau sekelompok orang tersebut dalam pekerjaannya menurut kriteria tertentu yang

berlaku untuk suatu pekerjaan tertentu baik secara kualitatif maupun secara kuantitatif.

F. Penelitian Terdahulu

Tabel 1.2
Penelitian terdahulu

No	Nama Peneliti	Metode Penelitian	Judul penelitian	Hasil Penelitian
1.	Supriadi (2017)	Teknik analisis data yang digunakan dalam penelitian ini adalah analisis regresi liner berganda. Moderated regression analysis (MRA)	Pengaruh pelatihan dan motivasi kerja terhadap kinerja pegawai dengan kepemimpinan sebagai variabel moderating pada universitas islam sumatera utara	secara persial pelatihan dan motivasi berpengaruh positif dan signifikan terhadap kinerja karyawan, dan kepemimpinan sebagai variabel moderating yang memperkuat pengaruh pelatihan dan motivasi kerja terhadap kinerja karyawan
2.	Amja Setia, Marnis, Raden Lestari Garnasih (2020)	Teknik analisis data yang digunakan dalam penelitian ini adalah analisis regresi liner berganda, Moderated regression analysis (MRA)	Analisis pengaruh pelatihan, kepuasan kerja, dan <i>teamwork</i> terhadap kinerja karyawan dengan kepemimpinan sebagai variabel moderasi pada PT. Perkebunan Nusantara v	Pelatihan, kepuasan kerja dan <i>teamwork</i> berpengaruh positif signifikan terhadap kinerja karyawan. Kepemimpinan sebagai variabel moderating mampu memperkuat pengaruh pelatihan, kepuasan kerja dan <i>teamwork</i> terhadap kinerja kaeyawan.

			(PTPN V) di Pekanbaru	
3.	Leonardo William Goni, Adolvina, Jecky Sumarauw (2015)	Teknik analisis data yang digunakan dalam penelitian ini adalah analisis regresi linear berganda	Pengaruh pelatihan, penempatan kerja, dan kompensasi terhadap kinerja karyawan pada PT. Bank Sulutgo kantor pusat Manado	Pelatihan, penempatan kerja, dan kompensasi baik secara simultan maupun parsial mempunyai pengaruh positif terhadap kinerja karyawan
4.	Mega Ch. Pongkurong, Olivia S. Nelwan, Victor P. K Lengkong (2018)	Teknik analisis data yang digunakan dalam penelitian ini adalah analisis regresi berganda	Pengaruh pendidikan dan pelatihan, budaya organisasi dan pengalaman kerja terhadap kinerja karyawan pada kantor wilayah bafan pertanahan nasional Sulawesi utara	Pendidikan dan pelatihan tidak tidak berpengaruh secara persial tetapi berpengaruh secara simultan terhadap kinerja, budaya organisasi berpengaruh signifikan terhadap kinerja karyawan, pengalaman kerja berpengaruh signifikan terhadap kinerja karyawan.
5.	Trisofia Junita Mamangk ey, Altje Tumble dan Yanttje Uhing	Teknik analisis data yang digunakan dalam penelitian ini adalah analisis regresi linier berganda	Pengaruh pelatihan, pengalaman kerja dan lingkungan kerja terhadap kinerja karyawan pada PT. Bangun Wenang	Pelatihan kerja, pengalaman kerja dan lingkungan kerja secara simultan berpengaruh signifikan terhadap kinerja karyawan. Pengalaman kerja dan lingkungan kerja tidak berpengaruh

			beverages company Manado	terhadap kinerja karyawan, pelatihan kerja berpengaruh signifikan terhadap kinerja karyawan.
6.	Eko Yusuf Mukharom (2012)	Teknik analisis data yang digunakan dalam penelitian ini adalah analisis regresi linier berganda, Moderated regression analysis (MRA)	Kinerja karyawan ditinjau dari tingkat pendidikan, masa kerja dan motivasi kerja dengan kepemimpinan sebagai variabel moderating di kantor pdam kabupaten sragen	Tingkat pendidikan tidak berpengaruh signifikan terhadap kinerja karyawan Kantor PDAM Kabupaten Sragen, masa kerja berpengaruh signifikan terhadap kinerja karyawan Kantor PDAM Kabupaten Sragen, Motivasi kerja berpengaruh signifikan terhadap kinerja karyawan Kantor PDAM Kabupaten Sragen. Tingkat pendidikan berpengaruh terhadap kinerja karyawan dengan kepemimpinan sebagai variabel moderating, sedangkan masa kerja dan motivasi kerja berpengaruh secara langsung terhadap kinerja karyawan tanpa adanya kepemimpinan sebagai variabel moderating.
7.	Vicki Anggraeni	Teknik analisis data yang	Pengaruh pengalaman kerja	pengalaman kerja dan disiplin kerja berpengaruh terhadap kinerja karyawan

	Purwanto & Agus Hermani DS	digunakan dalam penelitian ini adalah analisis regresi liner berganda. Moderated regression analysis (MRA)	dan disiplin kerja terhadap kinerja karyawan cv. Bintang utama semarang bagian body	pada CV. Bintang Utama semarang bagian body
8.	Sumarno Ronal Aprianto	Teknik analisis data yang digunakan dalam penelitian ini adalah analisis regresi liner berganda.	Pengaruh pengalaman kerja dan pengembangan karir terhadap kinerja karyawan pada pt sinar niaga sejahtera kota lubuklinggau	terdapat pengaruh antara pengalaman kerja dan pengembangan karir terhadap kinerja karyawan pada PT. Sinar Niaga Sejahtera Kota Lubuklinggau.

BAB II

TINJAUAN TEORITIS

A. Pelatihan

1. Pengertian pelatihan

Pelatihan adalah proses meningkatkan pengetahuan dan keterampilan karyawan. Pelatihan juga dapat mengubah sikap sehingga karyawan dapat melakukan pekerjaannya lebih efektif. Pelatihan bisa dilakukan pada semua tingkat dalam organisasi. Pada tingkat bawah / rendah, pelatihan berisikan pengajaran bagaimana mengajarkan suatu tugas, misalnya mengoperasikan mesin.¹⁵

Pelatihan pada umumnya dilaksanakan sesuai dengan prosedur yang telah terorganisir dan sistematis serta dibuat seperti halnya bagaimana proses pendidikan di dalam jangka waktu yang singkat. Dengan adanya pelatihan ini, maka karyawan non manajerial dapat mempelajari suatu pengetahuan, keterampilan dan keahlian serta teknis yang dibutuhkan untuk menjalankan atau melaksanakan suatu pekerjaan.

Seperti yang dikemukakan oleh Soekidjo Notoadmojo ialah upaya untuk mengembangkan sumber daya manusia terutama untuk mengembangkan kemampuan intelektual dan kepribadian manusia.¹⁶ Menurut Andrew E. Sikula pelatihan adalah suatu proses pendidikan jangka pendek memanfaatkan prosedur

¹⁵ Kaswan, *Pelatihan Dan Pengembangan Untuk Meningkatkan Kinerja SDM* (Bandung: ALFABETA, cv, n.d.). h. 2

¹⁶ Soekidjo Notoadmojo, *Pengembangan Sumber Daya Manusia* (Jakarta: Rineka Cipta, 2009).h. 16

yang sistematis dan terorganisir, dimana personil manajerial mempelajari kemampuan dan pengetahuan teknis untuk tujuan umum.¹⁷

Berdasarkan beberapa pengertian tersebut maka dapat kita tarik kesimpulan bahwa pelatihan adalah suatu pembelajaran jangka pendek yang bertujuan untuk mengembangkan sumber daya manusia yang berkualitas. Meningkatkan keahlian serta pengetahuan seorang karyawan dalam suatu perusahaan atau organisasi. Dimana semakin lama kegiatan pelatihan di selenggarakan maka akan semakin mengerti tentang pekerjaan karyawan dan tentunya akan semakin meningkatnya kinerja karyawan.

2. Tujuan pelatihan karyawan

Tujuan pelatihan karyawan anatara lain seperti meningkatkan produktivitas karyawan dalam melakukan suatu pekerjaan, meningkatkan mutu kerja karyawan sehingga karyawan terlepas atau terhindar dari kesalahan dalam mengerjakan tugasnya, meningkatkan motivasi dan semangat kerja karyawan, menumbuhkan ataupun mempertahankan sumber daya manusia yang berkualitas dan menghindari keusangan karyawan.

Sedangkan tujuan pelatihan menurut Simamora, pada intinya dapat dikelompokkan kedalam lima bidang yaitu:

a. Memperbaiki kinerja

Karyawan-karyawan yang bekerja secara tidak memuaskan karena kekurangan keterampilan merupakan calon utama pelatihan. Kendatipun pelatihan tidak dapat memecahkan semua masalah kerja yang tidak efektif,

¹⁷ Sedarmayanti, *Sumber Daya Manusia Dan Produktivitas* (Bandung: Mandar Maju, 2001). h. 164

program pelatihan dan pengembangan yang sehat sering berfaedah dalam meminimalkan masalah lain.

- b. Memutakhirkan keahlian para karyawan sejalan dengan kemajuan teknologi

Melalui pelatihan, pelatih (*trainer*) memastikan bahwa karyawan dapat mengaplikasikan teknologi baru secara efektif. Para manajer di semua bidang haruslah secara konstan mengetahui kemajuann teknologi yang membuat organisasi mereka berfungsi secara lebih efektif. Perubahan teknologi pada gilirannya, berarti bahwa pekerjaan senantiasa berubah dan keahlian serta kemampuan karyawan harus dimutakhirkan melalui pelatihan, sehingga kemajuan teknologi dapat diintegrasikan ke dalam organisasi secara sukses.

- c. Memenuhi kebutuhan pertumbuhan pribadi

Sebagian besar manajer adalah berorientasi pencapaian dan membutuhkan tantangan baru dipekerjaannya. Pelatihan dan pengembangan dapat memainkan peran ganda dengan menyediakan aktivitas-aktivitas yang menghasilkan efektivitas organisasi yang lebih besar dan meningkatkan pertumbuhan pribadi bagi semua karyawan.¹⁸

¹⁸ Muchlisin Riadi, "Pengertian Dan Tujuan Pelatihan Karyawan," Kajian Pustaka.com, 2016, <https://www.kajianpustaka.com/2016/02/pengertian-dan-tujuan-pelatihan-karyawan>.

3. Manfaat pelatihan

Menurut Suparyadi, pelatihan memiliki beberapa manfaat, yaitu :

a. Meningkatkan kemandirian

Karyawan yang telah menguasai pengetahuan dan memiliki keterampilan di bidang pekerjaannya akan lebih mandiri dan hanya memerlukan sedikit bantuan dari atasan maupun rekan kerja untuk melaksanakan tugasnya.

b. Meningkatkan motivasi

Karyawan yang telah menguasai pengetahuan dan memiliki keterampilan dibidang pekerjaannya akan mengalami peningkatan. Hal ini disebabkan oleh dua hal, yaitu *pertama*, bahwa dengan menguasai pengetahuan dan keterampilan, maka karyawan akan menjadi lebih yakin dan percaya diri dalam melaksanakan tugasnya dengan baik. *Kedua*, bahwa pelatihan memberikan kesadaran kepada karyawan karena telah menjadi bagian dan diperlukan kontribusinya oleh perusahaan, sehingga mereka merasa dihargai oleh perusahaan.

c. Menumbuhkan rasa memiliki

Rasa yang telah diakui keberadaannya sangat diperlukan oleh perusahaan serta pemahamannya tentang tujuan-tujuan perusahaan yang diperoleh selama pelatihan dapat menumbuhkan rasa tanggung jawab pada diri setiap karyawan terhadap masa depan perusahaan.

d. Mengurangi keluarnya karyawan

Karyawan yang memiliki pengetahuan dan keterampilan sesuai bidang pekerjaannya akan merasa nyaman. Kenyamanan dalam bekerja dapat disebabkan dengan adanya rasa dihargai dan perusahaan akan merasa puas, sehingga mereka tidak ada berfikir untuk keluar dari pekerjaannya sekarang dan mencari pekerjaan di perusahaan lainnya.¹⁹

4. Indikator pelatihan karyawan

Indikator-indikator pelatihan karyawan menurut Mangkunegara diantaranya :

a. Instruktur

Mengingat pelatihan umumnya berorientasi pada peningkatan skil, maka para trainer yang dipilih untuk memberikan materi pelatihan karyawan harus benar-benar memiliki kualifikasi yang memadai sesuai bidangnya, personal dan kompeten, selain itu pendidikan instruktur pun harus benar-benar baik untuk melakukan penelitian untuk karyawan.

b. Peserta

Peserta pelatihan karyawan tentunya harus diseleksi berdasarkan persyaratan tertentu dan kualifikasi yang sesuai, selain itu peserta pelatihan juga harus memiliki semangat yang tinggi untuk mengikuti pelatihan bagi karyawan.

c. Materi

Materi pelatihan karyawan SDM merupakan materi atau kurikulum yang sesuai dengan tujuan pelatihan karyawan SDM yang hendak dicapai oleh

¹⁹ H Suparyadi, *Manajemen Sumber Daya Manusia-Menciptakan Keunggulan Bersaing Berbasis Kompetensi SDM*, n.d. h. 185-186

perusahaan dan materi pelatihan karyawan pun harus update agar si peserta dapat memahami masalah yang terjadi pada kondisi yang sekarang.

d. Metode

Metode pelatihan karyawan akan lebih menjamin berlangsungnya kegiatan program pelatihan sumber daya manusia yang efektif apabila sesuai dengan jenis materi dan komponen peserta pelatihan.

e. Tujuan pelatihan

Merupakan tujuan yang ditentukan, khususnya terkait dengan penyusunan rencana aksi (*action play*) dan penepatan sasaran, serta hasil yang diharapkan dari pelatihan yang akan diselenggarakan.

f. Sasaran

Sasaran pelatihan untuk karyawan perusahaan harus ditentukan dengan kriteria yang terinci dan terukur (*measurable*).²⁰

B. Pengalaman kerja

1. Pengertian pengalaman kerja

Pengalaman kerja merupakan suatu pengetahuan atau keterampilan yang pada dasarnya telah diketahui dan bahkan dikuasai oleh seseorang akibat dari perbuatan atau suatu pekerjaan yang telah dilakukan selama beberapa waktu tertentu. Dengan melihat pengalamann kerja karyawan maka perusahaan dapat menentukan posisi atau kedudukan seperti jabatan yang sesuai dengan keahlian yang dimiliki oleh karyawan tersebut. Menurut Malayu S.P mengatakan bahwa pengalaman kerja adalah calon karyawan yang telah siap pakai. Pengalaman kerja

²⁰ Admincro, "Indikator Pelatihan Karyawan," Improvement Focus, 2020, <http://konsultanpelatihankaryawan.com/indikator-pelatihan-karyawan/>.

seorang pelamar hendaknya mendapatkan pertimbangan utama dalam proses seleksi.²¹

Pengalaman kerja karyawan dalam menjalankan tugas yang dibebankan pada sebuah organisasi atau perusahaan perannya sangatlah penting. Seseorang karyawan yang memiliki bekal seperti pengalaman kerja tentu akan lebih mengerti apa yang harus dilakukan bahkan ketika menghadapi masalah. Selain itu karyawan yang telah memiliki pengalaman kerja tentunya akan lebih cepat dalam melakukan suatu pekerjaan dan tidak harus beradaptasi dengan tugas yang dijalankan karena pada awalnya sudah terbiasa dengan pekerjaan yang serupa.

Dari uraian tersebut dapat disimpulkan, bahwa pengalaman kerja adalah ukuran tentang lama atau masa kerja yang telah ditempuh seseorang dalam suatu perusahaan atau instansi dan dapat memenuhi tugas-tugas suatu pekerjaan dan telah melaksanakan pekerjaan tersebut dengan baik.

2. Faktor-faktor yang mempengaruhi pengalaman kerja

Menurut Djauzak, faktor-faktor yang dapat mempengaruhi pengalaman kerja seseorang adalah waktu, frekuensi, jenis, tugas, penerapan, dan hasil. Dapat dijelaskan sebagai berikut :

a. Waktu

Semakin lama seseorang melakukan tugas dan memperoleh pengalaman kerja yang lebih banyak.

²¹ Malayu S.P, *Pengalaman Kerja*, 2008. h. 55

b. Frekuensi

Semakin sering melaksanakan tugas sejenis umumnya orang tersebut akan memperoleh pengalaman kerja yang lebih baik.

c. Jenis tugas

Semakin banyak jenis tugas yang dilaksanakan oleh seseorang maka umumnya orang tersebut akan memperoleh pengalaman kerja yang lebih banyak.

d. Penerapan

Semakin banyak penerapan pengetahuan, keterampilan, dan sikap seseorang dalam melaksanakan tugas tentunya akan dapat meningkatkan pengalaman kerja orang tersebut.

e. Hasil

Seseorang yang memiliki pengalaman kerja lebih banyak akan dapat memperoleh hasil pelaksanaan tugas yang lebih baik.²²

3. Manfaat pengalaman kerja

Pengalaman kerja sangatlah penting dalam menjalankan usaha suatu perusahaan atau organisasi dengan memperoleh pengalaman kerja, maka tugas-tugas yang dibebankan dapat dikerjakan atau diselesaikan dengan baik. Sedangkan pengalaman kerja jelas sangat mempengaruhi kinerja karyawan, karena dengan adanya pengalaman kerja, maka prestasi kerja maupun kinerja akan meningkat.

²² Djauzak and Ahmadi, *Peningkatan Mutu Pendidikan Sebagai Sarana Pembangunan Bangsa* (Jakarta: Balai Pustaka, 2004).h. 57

Manfaat pengalaman kerja adalah untuk kepercayaan, kewibawaan, pelaksanaan pekerjaan, dan memperoleh penghasilan. Berdasarkan manfaat masa kerja tersebut maka seseorang yang telah memiliki masa kerja lebih lama apabila dibandingkan dengan orang lain akan memberikan manfaat seperti :

- a. Mendapat kepercayaan yang semakin baik dari orang lain dalam pelaksanaan tugasnya.
- b. Kewibawaan akan semakin meningkat sehingga dapat mempengaruhi orang lain untuk bekerja sesuai dengann keinginannya.
- c. Pelaksanaan pekerjaan akan berjalan lancar karena orang tersebut telah memilih sejumlah pengetahuan, keterampilan, dan sikap.
- d. Dengan adanya pengalaman kerja yang semakin baik, maka orang akan memperoleh penghasilan yang baik.²³

Seorang karyawan yang telah memiliki pengalaman dalam melakukan pekerjaan akan membantu dalam bidang pekerjaannya, oleh karenanya dalam menyelesaikan pekerjaan akan cepat terselesaikan.

4. Indikator pengalaman kerja

- a. Lama waktu/ masa kerja. Ukuran tentang lama waktu atau masa kerja yang telah ditempuh seseorang sehingga dapat memahami tugas-tugas suatu pekerjaan dan telah melaksanakan dengan baik.
- b. Tingkat pengetahuan dan keterampilan yang dimiliki. Pengetahuan mencakup kemampuan untuk memahami dan menerapkan informasi pada tanggung jawab pekerjaan. Sedangkan keterampilan merujuk pada

²³ Saptiani, "Pengaruh Pelatihan Dan Motivasi Kerja Terhadap Kinerja Pegawai Dengan Pemimpin Sebagai Variabel Moderating Pada Universitas Islam Sumatera Utara.". h. 19

kemampuan fisik yang dibutuhkan untuk mencapai atau menjalankan tugas atau pekerjaan.

- c. Penguasaan terhadap pekerjaan dan peralatan. Tingkat penguasaan seseorang dalam pelaksanaan aspek-aspek teknik peralatan dan teknik pekerjaan.²⁴

C. Kinerja Karyawan

1. Pengertian kinerja karyawan

Secara etimologi, kinerja berasal dari kata prestasi kerja (*performance*). Sebagaimana dikemukakan oleh Mangkunegara bahwa istilah kinerja berasal dari kata *job performance* atau *actual performance* (prestasi kerja atau prestasi sesungguhnya yang dicapai seseorang), yaitu hasil kerja secara kualitas dan kuantitas yang dicapai oleh seorang pegawai dalam melaksanakan tugasnya sesuai dengan tanggung jawab yang diberikan kepadanya. Lebih lanjut Mangkunegara menyatakan bahwa pada umumnya kinerja dibedakan menjadi dua, yaitu kinerja individu dan kinerja organisasi. Kinerja individu adalah hasil kerja karyawan baik dari segi kualitas maupun kuantitas berdasarkan standar kerja yang telah ditentukan, sedangkan kinerja organisasi adalah gabungan dari kinerja individu dengan kinerja kelompok.²⁵

kinerja adalah hasil kerja baik secara kualitas maupun kuantitas yang dicapai oleh seseorang dalam melaksanakan tugas sesuai tanggung jawab yang

²⁴ Ronal Aprianto and Suwarno, "Pengaruh Pengalaman Kerja Dan Pengembangan Karir Terhadap Kinerja Karyawan Pada Pt Sinar Niaga Sejahtera Kota Lubuklinggau," *Jurnal Ilmiah Ekonomi Bisnis* 24, no. 1 (2019): 58–76, <https://ejournal.gunadarma.ac.id/index.php/ekbis/article/view/1855>. h. 58-76

²⁵ Muhammad Dzulkifli, "Pengaruh Gaya Kepemimpinan, Motivasi, Disiplin Kerja, Kompensasi Dan Organisasi Terhadap Kinerja Pegawai" (Jakarta, 2013). h. 16

diberikan.²⁶ Mohammad Pabundu mendefinisikan bahwa kinerja merupakan hasil-hasil fungsi pekerjaan atau kegiatan seseorang atau kelompok dalam suatu organisasi yang dipengaruhi oleh berbagai faktor untuk mencapai tujuan organisasi dalam periode tertentu.²⁷ Sedangkan Menurut kasmir bahwa kinerja karyawan merupakan hasil kerja dan perilaku kerja yang telah dicapai dalam menyelesaikan tugas-tugas dan tanggung jawab yang diberikan dalam suatu periode tertentu.²⁸

Jadi dapat di simpulkan bahwa kinerja adalah suatu kemampuan atau hasil dari pencapaian seseorang karyawan dalam melakukan pekerjaannya berdasarkan target yang telah ditentukan melalui proses kerja sesuai dengan rencana perusahaan atau organisasi.

Kinerja karyawan sangat berpengaruh bagi kesuksesan sebuah perusahaan. Kinerja atau performa karyawan yang bagus akan berbanding lurus dengan hasil baik dengan perkembangan bisnis perusahaan. Sebaliknya, kinerja yang buruk akan berdampak buruk pula pada perusahaan. Hasil performan karyawan ini dapat di lihat dari aspek kualitas, kuantitas, waktu kerja, dan kerja sama untuk mencapai tujuan yang sudah ditetapkan oleh perusahaan. Semuanya tergantung pada kualitas dan waktu yang digunakan karyawan dalam menjalankan tugas.²⁹

²⁶ Kasmir, *Manajemen Sumber Daya Manusia, Teori Dan Praktik* (Depok: Rajawali Pers, 2018). h. 182

²⁷ Mohammad Pabundu, *Budaya Organisasi Dan Peningkatan Kinerja Perusahaan* (Jakarta: Bumi Aksara, 2006). h. 121

²⁸ Kasmir, *Manajemen Sumber Daya Manusia, Teori Dan Praktik*. h. 190

²⁹ Poppy, "Kinerja Karyawan Dan Faktor-Faktor Yang Mempengaruhi," *Insight talenta*, 2020, <https://www.talenta.co/blog/insight-talenta/kinerja-karyawan-dan-faktor-faktor-yang-mempengaruhinya/>.

2. Faktor-faktor yang Mempengaruhi Kinerja

Menurut kasmir faktor-faktor yang mempengaruhi kinerja karyawan yaitu:

a. Kemampuan dan keahlian

Merupakan kemampuan atau skill yang dimiliki seseorang dalam melakukan suatu pekerjaan. Semakin memiliki kemampuan dan keahlian maka akan dapat menyelesaikan pekerjaannya secara benar, sesuai dengan yang telah ditetapkan. Artinya karyawan yang memiliki kemampuan dan keahlian yang lebih baik, maka akan memberikan kinerja baik pula, demikian pula sebaliknya bagi karyawan yang tidak memiliki kemampuan untuk menyelesaikan pekerjaan secara benar.

b. Pengetahuan

Maksudnya adalah pengetahuannya tentang pekerjaan. Seseorang yang memiliki pengetahuan tentang pekerjaan secara baik akan memberikan hasil pekerjaan yang baik, demikian pula sebaliknya.

c. Rancangan kerja

Merupakan rancangan pekerjaan yang akan memudahkan karyawan dalam mencapai tujuannya. Artinya jika suatu pekerjaan memiliki rancangan yang baik, maka akan memudahkan untuk menjalankan pekerjaan tersebut secara tepat dan benar.

d. Kepribadian

Yaitu kepribadian seseorang atau karakter yang telah dimiliki seseorang. Setiap orang memiliki kepribadian atau karakter yang berbeda satu sama lainnya. Seseorang yang memiliki kepribadian atau karakter yang baik,

akan dapat melakukan pekerjaan secara sungguh-sungguh penuh tanggung jawab sehingga hasil pekerjaannya juga juga baik.

e. Motivasi kerja

Motivasi kerja merupakan dorongan bagi seseorang untuk melakukan pekerjaan. Jika karyawan memiliki dorongan yang kuat dari dalam dirinya atau dorongan dari luar dirinya (misalnya dari pihak perusahaan), maka karyawan akan terdorong untuk melakukan sesuatu pekerjaan dengan baik. Pada akhirnya dorongan baik dari dalam maupun dari luar diri seseorang akan menghasilkan kinerja yang baik, demikian pula sebaliknya.

f. Kepemimpinan

Kepemimpinan merupakan perilaku seorang pemimpin dalam mengatur, mengelolah dan memerintah bawahannya untuk mengerjakan sesuatu tugas dan tanggung jawab yang diberikannya. Sebagai contoh perilaku pemimpin yang menyenangkan, mengayomi, mendidik, dan membimbing tentu akan membuat karyawan senang, merasa nyaman dengan mengikuti apa yang diperintahkan oleh atasannya.

g. Gaya kepemimpinan

Merupakan gaya atau sikap seseorang pemimpin dalam menghadapi atau memerintah bawahannya. Sebagai contoh gaya atau sikap seseorang pemimpin yang demokratis tentu berbeda dengan gaya pemimpinn yang otoriter.

h. Budaya organisasi

Merupakan kebiasaan-kebiasaan atau norma-norma yang berlaku dan dimiliki oleh suatu organisasi atau perusahaan. Kebiasaan atau norma-norma ini mengatur hal-hal yang berlaku dan diterima secara umum serta harus dipatuhi oleh segenap anggota suatu perusahaan atau organisasi. Sehingga budaya organisasi dapat diterapkan diorganisasi tersebut.

i. Kepuasan kerja

Merupakan perasaan senang , gembira ataupun rasa suka seseorang sebelum dan setelah melakukan suatu pekerjaan. Jika karyawan merasa senang, gembira atau suka untuk bekerja, maka hasil pekerjaannya pun akan berhasil baik.

j. Lingkungan kerja

Merupakan suasana atau kondisi di sekitar lokasi tempat kerja. Lingkungan kerja dapat berupa ruangan, layout, sarana dan prasarana, serta hubungan kerja dengan sesama rekan kerja.

k. Loyalitas

Merupakan kesetiaan karyawan untuk tetap bekerja dan membela perusahaan dimana tempatnya bekerja. Kesetiaan ini ditunjukkan dengan terus bekerja sungguh-sungguh sekalipun perusahaannya dalam kondisi yang kurang baik.

l. Komitmen

Merupakan kepatuhan karyawan untuk menjalankan kebijakan atau peraturan perusahaan dalam bekerja. Komitmen juga diartikan kepatuhan karyawan pada janji-janji yang telah dibuatnya.

m. Disiplin kerja

Merupakan usaha karyawan untuk menjalankan aktivitas kerjanya secara sungguh-sungguh. Disiplin kerja dalam hal ini dapat berupa waktu, misalnya masuk kerja tepat waktu, tepat masuk ketika selesai beristirahat, dan tepat waktu dalam mengerjakan tugas-tugas yang diberikan.³⁰

3. Indikator kinerja

Menurut Bangun dalam Aprina, menyatakan bahwa untuk memudahkan penilaian kinerja karyawan, standar pekerjaan harus dapat diukur dan dipahami secara jelas. Suatu pekerjaan dapat diukur melalui lima indikator, yaitu:

a. Kuantitas pekerjaan

Hal ini menunjukkan jumlah pekerjaan yang dihasilkan individu atau kelompok sebagai persyaratan yang menjadi standar pekerjaan. Dengan melakukan pekerjaan sesuai dengan target output yang harus dihasilkan per orang per satu jam kerja, dan melakukan pekerjaan sesuai dengan jumlah siklus aktivitas yang diselesaikan.

b. Kualitas pekerjaan

Setiap karyawan dalam perusahaan harus memenuhi persyaratan tertentu untuk dapat menghasilkan pekerjaan sesuai kualitas yang dituntut

³⁰ Kasmir, *Manajemen Sumber Daya Manusia, Teori Dan Praktik*. h. 274

suatu pekerjaan tertentu, dengan melakukan pekerjaan sesuai dengan operation manual dan inspection manual.

c. Ketepatan waktu

Setiap pekerjaan memiliki karakteristik yang berbeda, untuk jenis pekerjaan tertentu harus diselesaikan tepat waktu, karena memiliki ketergantungan atas pekerjaan lainnya, yaitu dengan cara menyelesaikan pekerjaan sesuai dengan deadline yang telah ditentukan, dan memanfaatkan waktu pengerjaan secara optimal untuk menghasilkan output yang diharapkan oleh perusahaan.

d. Kehadiran

Suatu jenis pekerjaan tertentu menuntut kehadiran karyawan dalam mengerjakannya sesuai waktu yang ditentukan, yaitu dengan datang tepat waktu, dan melakukan pekerjaan sesuai dengan jam kerja yang telah ditentukan.

e. Kerja sama

Tidak semua pekerjaan dapat diselesaikan oleh satu orang karyawan saja, untuk jenis pekerjaan tertentu mungkin harus diselesaikan oleh dua orang karyawan atau lebih. Kinerja karyawan dapat dinilai dari kemampuannya bekerja sama dengan rekan sekerja lainnya, yaitu dengan membantu atasan dengan memberikan saran untuk peningkatan produktivitas perusahaan, menghargai rekan kerja satu sama lain, dan bekerja sama dengan rekan kerja secara baik.³¹

³¹ Wilson Bangun, *Manajemen Sumber Daya Manusia* (Jakarta: Erlangga, 2015). h. 4

D. Kepemimpinan

1. Pengertian Kepemimpinan

Perbedaan antara pemimpin dan kepemimpinan yaitu, pemimpin adalah individu yang melakukan proses mempengaruhi sebuah kelompok atau organisasi untuk mencapai sesuatu tujuan yang telah disepakati bersama, sedangkan kepemimpinan adalah sifat yang diterapkan individu yang bertindak sebagai pemimpin untuk mempengaruhi anggota kelompoknya untuk mencapai sasaran dan tujuan yang telah disepakati bersama.³²

Kepemimpinan merupakan kemampuan yang harus dimiliki setiap pemimpin dalam memimpin suatu kelompok baik terorganisasi maupun tidak. Perannya sangatlah penting, mengingat pemimpin adalah sentral figur dalam kelompok tersebut. Menurut John M. Echols dan Hasan Shadily dalam kamus bahasa Inggris kepemimpinan diambil dari kata *leader* yang berarti kepemimpinan, sedangkan *leader* adalah seorang pemimpin dan *leadership* adalah kepemimpinan.³³ Sedangkan menurut William G. Scott mengatakan bahwa kepemimpinan adalah sebagai proses mempengaruhi kegiatan yang diorganisir dalam kelompok di dalam usahanya mencapai tujuan yang telah ditentukan.³⁴

Kepemimpinan didefinisikan secara luas dengan menggunakan cara yang mempertimbangkan beberapa hal yang menentukan suksesnya usaha kolektif anggota grup atau organisasi untuk menyelesaikan tugas-tugas penting. Berikut ini

³²Tegalrejo-gedangsari.desa.id, "Pemimpin Dan Kepemimpinan," 2017, <http://www.tegalrejo-gedangsari.desa.id/first/artikel/119-pemimpin-dan-kepemimpinan>.

³³ Kompri, *Manajemen Kepemimpinan Pondok Pesantren* (Jakarta: Prenadamedia Group, 2018). h. 165

³⁴ Dosen Pendidikan, "Pengertian Kepemimpinan Menurut Para Ahli," 2021, <http://www.dosenpendidikan.co.id/teori-kepemimpinan/>.

adalah definisi yang digambarkan, kepemimpinan adalah proses memengaruhi orang lain untuk memahami dan menyetujui apa yang dibutuhkan dalam melakukan tugas dan bagaimana melakukan tugas itu, serta proses untuk memfasilitasi upaya individu dan kolektif guna mencapai tujuan bersama.³⁵

2. Fungsi kepemimpinan

a. Pimpinan sebagai penentu arah

Kenyataan yang selalu dihadapi oleh setiap organisasi ialah bahwa sarana dan prasarana yang tersedia atau mungkin tersedia bagi organisasi selalu terbatas sifatnya, sedangkan tujuan yang ingin dicapai, terutama yang bersifat jangka panjang. Arah yang hendak ditempuh oleh organisasi menuju tujuannya harus sedemikian rupa sehingga mengoptimalkan pemanfaatan dari segala sarana yang tersedia itu. Arah yang dimaksud tertuang didalam strategi dan taktik yang disusun dan dijalankan oleh organisasi yang bersangkutan. Keputusan yang diambil dalam organisasi dapat digolongkan sebagai keputusan strategi, keputusan yang bersifat taktik, keputusan bersifat teknik, keputusan operasional. Maka seorang pemimpin harus bijak dalam bertindak dan mengambil keputusan.

b. Pemimpin sebagai wakil dan juru bicara organisasi

Wakil dan juru bicara yang dimaksud adalah untuk hubungan dengan pihak-pihak luar organisasi. Sebagai wakil dan juru bicara resin organisasi, fungsi pimpinan tidak terbatas pada pemeliharaan hubungan baik saja, tetapi harus membuahkan perolehan dukungan yang diperlukan organisasi dalam

³⁵ Gary Yukl, *Kepemimpinan Dalam Organisasi* (jakarta: PT. Indeks Permata Putri Media, 2015). h. 9

usaha pencapaian tujuan dan berbagai sarannya. Oleh sebab itu, seorang pemimpin harus siap menjadi wakil dan juru bicara organisasi dan mempunyai hubungan yang baik dengan organisasi lainnya.

c. Pimpinan sebagai komunikator yang efektif

Salah satu fungsi pemimpin yang bersifat hakiki adalah berkomunikasi secara efektif. Suatu proses komunikasi dapat dikatakan berlangsung dengan efektif apabila pesan yang ingin disampaikan oleh sumber pesan tersebut diterima dan diartikan oleh sasaran komunikasi. Dari penjelasan tersebut dapat disimpulkan bahwa seorang pemimpin harus mempunyai pemahaman yang baik dalam menerima pesan dari sumber pesan dan menyampaikan pesan tersebut kepada anggotanya dan tidak terjadi kesalah pahaman.

d. Pemimpin sebagai mediator

Pemimpin sebagai mediator yang handal, khususnya dalam hubungan ke dalam, terutama dalam menangani situasi konflik. Dalam suatu organisasi tidak dipungkiri bahwa selalu ada situasi konflik yang harus diatasi dan faktor-faktor penyebabnya pun sangat beraneka ragam. Seorang pemimpin harus mampu menjembatani terjalinnya komunikasi yang efektif sehingga mengurangi, menghentikan, atau bahkan mencegah terjadinya konflik.

e. Peranan selaku integrator

Integrator itu adalah pemimpin. Setiap pejabat pemimpin, terlepas dari hirarki jabatannya dalam organisasi, sesungguhnya adalah integrator. Hanya saja cakupan dan integrasinya berbeda-beda. Artinya, semakin tinggi

kedudukan seseorang dalam hirarki kepemimpinan dalam organisasi, semakin penting pula makna peranan tersebut.³⁶

3. Tujuan Kepemimpinan

a. Mencapai tujuan

Kepemimpinan merupakan seseorang yang dibutuhkan dalam perusahaan/kelompok supaya tujuan tercapai. Tanpa adanya satu pihak yang memiliki jiwa kepemimpinan, tujuan sulit untuk dicapai karena tidak ada sosok yang bisa di jadikan panutan, mengatur, menentukan arah untuk mengambil kebijakan, ataupun pengambilan suatu keputusan.

b. Memotivasi orang lain

Tujuan lain dari kepemimpinan adalah untuk memotivasi orang lain agar bisa melakukan sebuah hal dengan baik dan memaksimalkan kemampuan. Bila tidak ada sosok pemimpin, banyak orang yang akan mengalami demotivasi karena mereka tidak terpacu akan sesuatu atau tidak merasa memiliki kewajiban untuk melakukan hal tertentu.³⁷

4. Indikator Kepemimpinan

a. Kemampuan analisis dan mengambil keputusan

Keterampilan untuk menganalisis dan membuat keputusan penting untuk dimiliki setiap pemimpin. Pengambilan keputusan adalah suatu strategi sistematis untuk mempertimbangkan semua alternative yang dihadapi guna mengambil tindakan yang paling tepat menurut perhitungan.

³⁶ Sondang Siagian, *Teori Dan Praktek Kepemimpinan* (jakarta: PT. Rineka Cipta, 1999).
h. 46

³⁷ Ainun DTF, "Pengertian Kepemimpinan: Tujuan, Teori, Fungsi Dan Contoh Leadership," Salamadian, 2020, <https://salamadian.com/pengertian-kepemimpinan/>.

b. Kemampuan memotivasi

Kemampuan memotivasi adalah prioritas penting bagi seseorang yang ingin menjadi pemimpin yang hebat. Seorang pemimpin yang baik memotivasi dan memberdayakan orang lain untuk mengembangkan kapasitas mereka secara maksimal.

c. Kemampuan komunikasi dan mendengar

Seorang pemimpin pasti memiliki ide, pengalaman, dan keahlian sendiri. Yang menjadi indikator kepemimpinan yang efektif dalam hal ini apakah kamu bisa menyampaikan pesan, gagasan, atau pikiran kepada orang lain agar mereka memahami dengan baik apa yang kamu maksud.

d. Kemampuan menciptakan lingkungan kerja yang sehat

Suka tidak suka, bagaimana seorang pemimpin bersikap, berinteraksi, bahkan berbicara sekalipun memengaruhi iklim dan suasana bekerja di kantor. Seseorang pemimpin memang harus memiliki kemampuan untuk membuat orang lain mengikuti keinginannya. Hal itu dapat dilakukan dengan menggunakan kekuatan pribadi atau otoritas jabatan.

e. Kemampuan mendelegasikan tugas atau wewenang

Seorang pemimpin yang baik seharusnya tahu dan mengenali siapa anggota tim mereka. Memahami apa yang menjadi keahlian, keinginan, kemampuan, keterampilan, hingga wawasan nyata tentang apa yang bisa mereka tawarkan untuk perusahaan.

f. Tanggung jawab

Indikator kepemimpinan yang baik dalam hal ini adalah jika seorang pemimpin bisa mengerti, bertanggung jawab, serta belajar dari keberhasilan dan kegagalan yang terjadi. Seorang pemimpin harus bertanggung jawab kepada anggota timnya, hadir tepat waktu, memastikan anggota tim menunaikan kewajiban kerjanya masing-masing serta kesanggupan menanggung segala resiko yang mungkin terjadi.³⁸

5. Jenis-jenis gaya Kepemimpinan

a. Demokratis

Gaya kepemimpinan ini sebenarnya mencoba mengambil masukan dari setiap anak buahnya agar mampu mendapatkan keputusan terbaik dan paling banyak didukung. Inilah yang membuat pemimpin dengan sifat ini menjadi favorit banyak orang. Komunikasi atasan ke bawahan tetap terjalin dengan lancar dan efektif, tanpa adanya sikap otoriter di sana.

b. Visioner

Pemimpin visioner mampu memberikan ide dan rencana yang dapat dimanfaatkan untuk masa depan perusahaan. Pemimpin visioner memiliki gaya kepemimpinan yang berani ambil resiko, mau mendengar masukan, serta bertanggung jawab. Bahkan pemimpin visioner juga berani untuk mendengar kritikan terhadapnya.

³⁸ Ajeng Quamila, "6 Indikator Untuk Menilai Seberapa Baik Kepemimpinan Kamu," Glints, 2021, <https://glints.com/id/lowongan/indikator-kepemimpinan/#.YQVGGRYRXIX>.

c. Multikultural

Gaya kepemimpinan ini diaplikasikan dalam perusahaan dengan karyawan yang memiliki lintas budaya. Salah satu keputusan yang bisa diambil oleh pemimpin dengan gaya multikultural adalah mau merayakan berbagai perayaan hari raya dari ragam latar belakang bersama seluruh karyawan. Dengan begitu, maka rasa kebersamaan dalam perusahaan ini semakin kuat lagi.

d. Strategis

Semua keputusan yang dikeluarkan sudah didasari oleh berbagai riset sehingga menjadi lebih meyakinkan untuk dijalankan. Jika memang ada peluang baru, maka pemimpin dengan gaya strategis dapat segera sadar untuk memanfaatkan hal itu.

e. Suportif

Pemimpin yang bersifat suportif memiliki berbagai ciri-ciri serta mampu menguntungkan pihak bawahan juga. Setiap kebutuhan karyawan dapat terpenuhi dan dilibatkan dalam memecahkan masalah. Pemimpin seperti ini juga menggunakan pendekatan personal dalam interaksi bersama bawahan agar mampu meningkatkan hubungan personal. Bahkan gaya kepemimpinan terkadang tidak berfokus pada pencapaian target.

f. Otokratis

Pemimpin otokratis akan mengambil keputusan secara mutlak tanpa meminta masukan dari karyawan. Selain itu mengambil keputusan dilakukan secara mutlak tanpa boleh ada bawahan yang mengganggu gugat. Bahkan

pemimpin otokratis jarang membuka komunikasi dengan bawahan sehingga ada kesan hubungan yang jauh dan kaku.

g. Transaksional

Seseorang dengan gaya kepemimpinan transaksional berfokus pada aturan atau kontrak kerja yang telah disetujui pihak karyawan. Bawahan juga tidak bisa memberikan masukan atau kritikan terhadap kinerja divisi tersebut karena pemimpin ini sangat berorientasi pada pencapaian target. Dengan begitu, ada kinerja yang harus dicapai bawahan jika tidak mau terkena sanksi. Namun, jika memang kinerja bawahan ternyata optimal, maka pemimpin transaksional tidak ragu untuk memberikan *reward*.³⁹

E. Kerangka fikir

Kerangka fikir merupakan sebuah model atau juga gambaran yang berupa konsep yang didalamnya itu menjelaskan mengenai suatu hubungan antara variabel yang satu dengan variabel yang lainnya.

Oleh karena itu, sebaiknya kerangka berpikir tersebut dibuat di dalam bentuk diagram atau juga skema, dengan tujuan untuk dapat mempermudah memahami beberapa variabel data yang kemudian akan dipelajari ditahap selanjutnya. Kerangka konsep yang dapat digunakan untuk kajian teoritis mengenai pengaruh antara masing-masing variabel independen terhadap variabel dependen serta pengaruh antara masing-masing variabel independen terhadap variabel dependen.

³⁹ Sodexo.co, "Macam-Macam Gaya Kepemimpinan Yang Disukai Karyawan," 2021, <http://www.sodexo.co.id/macam-macam-gaya-kepemimpinan>.

Maka penjelasan diatas, kerangka pemikiran sebagai berikut:

Gambar 2.1

Kerangka pemikiran

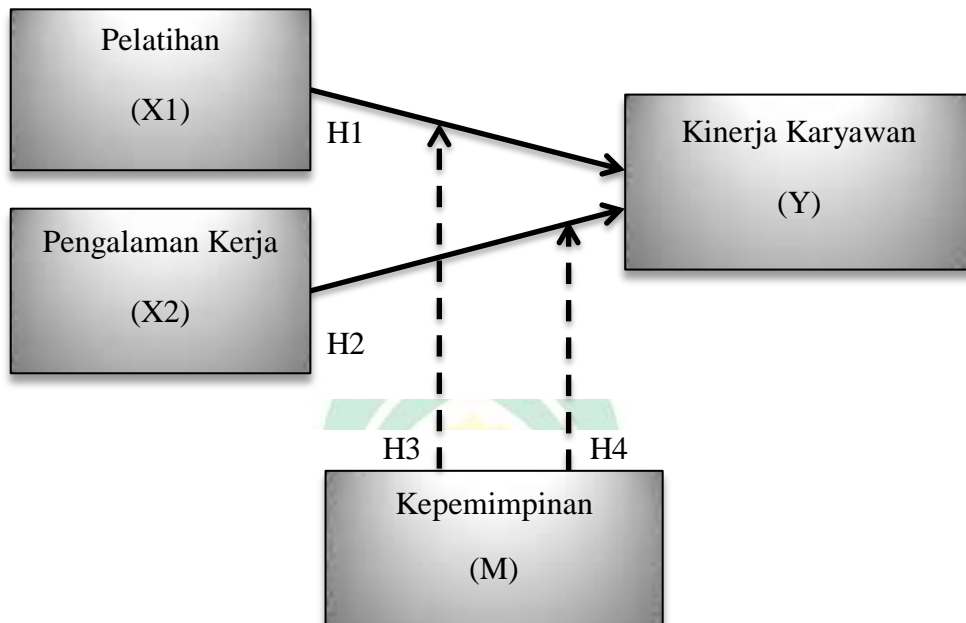

Dari gambar diatas menjelaskan mengenai kerangka fikir penulis yang membahas tentang pengaruh pelatihan dan pengalaman kerja terhadap kinerja karyawan dengan kepemimpinan sebagai variabel moderating. Dimana gambar diatas menunjukkan bagaimana faktor-faktor bahwa variabel independen yang terdiri atas kpelatihan dan pengalaman kerja. Sedangkan variabel dependen yaitu kinerja karyawan pada BTN Kantor Cabang Syariah Makassar dan variabel moderating yaitu kepemimpinan. Pada variabel pelatihan (X1) diduga memiliki pengaruh terhadap kinerja karyawan, begitupun dengan variabel pengalaman kerja (X2) juga diduga memiliki pengaruh terhadap kinerja karyawan. Sedangkan untuk variabel kepemimpinan (M) diduga mampu memperkuat pengaruh pelatihan

terhadap kinerja karyawan pada BTN Kantor Cabang Syariah Makassar, dan variabel kepemimpinan (M) diduga mampu memperkuat hubungan pengalaman kerja terhadap kinerja karyawan.



MAKASSAR

BAB III

METODOLOGI PENELITIAN

A. Jenis dan lokasi penelitian

1. Jenis penelitian

Jenis penelitian yang digunakan dalam penelitian ini adalah kuantitatif. Penelitian kuantitatif merupakan penelitian yang menggunakan analisis data yang berbentuk numerik/angka. Pada dasarnya pendekatan ini menggambarkan data melalui angka-angka, seperti persentasi tingkat pengangguran, kemiskinan, data rasio keuangan dan lain sebagainya.⁴⁰

Suatu proses menemukan pengetahuan yang menggunakan data berupa angka sebagai alat menganalisis keterangan mengenai apa yang ingin diketahui. Dengan data yang diperoleh berupa angka-angka yang dapat dihitung, yang berkaitan dengan masalah yang diteliti untuk mendapatkan gambaran tentang pengaruh kepemimpinan, pelatihan dan pengalaman kerja terhadap kinerja karyawan di BTN Kantor Cabang Syariah Makassar yang diperoleh dari kuesioner.

2. Pendekatann penelitian

Metode yang digunakan dalam penelitian ini menggunakan metode pendekatan asosiatif kausal. Metode asosiatif kausal ialah penelitian yang bertujuan untuk mengetahui pengaruh antara dua variabel atau lebih.

⁴⁰ Suryadi and Hendryadi, *Metode Riset Kuantitatif* (Jakarta: Prenadamedia Grup, 2015).
h. 109

3. Lokasi penelitian

Penelitian ini dilakukan pada BTN Kantor Cabang Syariah Makassar dan waktu penelitian ini dilaksanakan pada bulan 18 Agustus sampai 18 September 2021.

B. Populasi dan sampel

1. Populasi

Populasi atau universe ialah jumlah keseluruhan dari unit analisa yang ciri-cirinya akan diduga. Populasi merupakan wilayah generalisasi yang terdiri dari obyek/subyek yang memiliki kuantitas dan karakteristik tertentu yang ditetapkan oleh peneliti untuk dipelajari dan kemudian ditarik kesimpulannya.⁴¹ Jadi populasi merujuk pada sekumpulan orang atau objek yang memiliki kesamaan dalam suatu atau beberapa hal yang membentuk masalah pokok dalam suatu penelitian.⁴² Populasi dari penelitian ini adalah seluruh karyawan BTN Kantor Cabang Syariah Makassar sebanyak 35 orang.

2. Sampel

Sampel merupakan bagian atau sejumlah cuplikan tertentu yang diambil dari suatu populasi dan diteliti secara rinci.⁴³ Adapun pengambilan sampel dilakukan adalah dengan teknik sensus. Pengertian dari sampling jenuh atau sensus menurut Sugiyono Sampel jenuh adalah teknik penentuan sampel bila semua anggota populasi dijadikan sampel.

⁴¹ Nur Ahmadi Bi Rahmani, *Metode Penelitian Ekonomi* (Medan: UIN SU, 2016). h. 31

⁴² Muhammad, *Metode Penelitian Ekonomi Islam* (Jakarta: Radjawali Pers, 2008). h. 161

⁴³ Muhammad. h. 165

Berdasarkan pendapat tersebut, Maka jumlah sampel dalam penelitian ini adalah seluruh karyawan BTN Kantor Cabang Syariah Makassar.

C. Sumber data

Yang dimaksud dengan sumber data adalah subyek darimana data didapatkan. Sumber data terbagi menjadi dua yaitu :

1. Data primer

Sumber data primer adalah sumber data yang dihimpun langsung oleh peneliti dari suatu sumber data pertama di tempat penelitian atau pada objek penelitian. Data primer pada penelitian ini dapat penulis peroleh dari pengisian kuesioner yang telah penulis sebarikan kepada karyawan yang ada pada BTN Kantor Cabang Syariah Makassar.

2. Data sekunder

Data sekunder adalah sumber data yang diusahakan melalui tangan kedua. Adapun data sekunder dalam penelitian ini adalah melalui studi pustaka.

D. Metode pengumpulan data

Metode pengumpulan data yang digunakan adalah :

1. Metode angket / Kuesioner

Kuesioner merupakan teknik pengumpulan data yang dilakukan dengan cara memberi seperangkat pertanyaan atau pertanyaan tertulis kepada responden untuk dijawabnya.⁴⁴

Angket merupakan daftar pertanyaan yang diberikan kepada responden yang bertujuan untuk memperoleh informasi yang lengkap mengenai suatu

⁴⁴ Muhammad Ilyasa Ismail, *Metodologi Penelitian Pendidikan* (Makassar: Alauddin University Press, 2015). h. 175

masalah dari responden. Dalam penelitian ini menggunakan angket tertutup yang berisi alternative jawaban sehingga responden tinggal memilih jawaban yang sesuai.

Table 3.1
Skala Likert

Keterangan	Skor
Sangat setuju (SS)	5
Setuju (S)	4
Netral (N)	3
Tidak setuju (TS)	2
Sangat tidak setuju (STS)	1

Dalam hal ini peneliti menggunakan 5 pilihan yaitu sangat setuju, setuju, ragu-ragu, tidak setuju dan sangat tidak setuju.

2. Metode dokumentasi

Metode dokumentasi ini digunakan untuk mengungkapkan tentang gambaran umum lokasi kantor BTN Kantor Cabang Syariah Makassar beserta struktur organisasinya.

E. Tehnik Pengolahan dan Analisis Data

1. Uji instrumen penelitian

a. Uji validasi

Uji validasi adalah tingkat keandalan dan kesahihan alat ukur yang digunakan. Instrument dikatakan valid berarti menunjukkan alat ukur atau digunakan untuk mengukur apa yang seharusnya di ukur. Selain instrumen

penelitian yang valid mempunyai validasi yang tinggi, sebaiknya instrumen yang kurang valid berarti memiliki validasi yang rendah. Untuk tarik signifikan (r_t) 5 persen dengan angka kritik 0,316. Kriteria keputusan adalah r_{hitung} lebih besar atau sama dengan taraf 5 persen (0,02) maka dinyatakan valid. Untuk menguji validasi instrumen menggunakan bantuan program *IBM SPSS*.⁴⁵ Menggunakan $\alpha = 0,05$ (5 persen) diketahui, $r_{hitung} > r_{tabel}$ apabila $r_{hitung} < r_{tabel}$ maka status kuesioner adalah gugur.

b. Uji reabilitas

Reabilitas adalah untuk mengetahui sejauh mana hasil pengukuran tetap konsisten, apabila dilakukan pengukuran dua kali atau lebih terhadap gejala yang sama dengan menggunakan alat pengukur yang sama pula. Uji reabilitas ukur dapat dilakukan secara eksternal maupun internal. Secara internal, pengujian dapat dilakukan *test-retest*, *equivalent*, dan gabungan keduanya. Secara internal, reabilitas alat ukur dapat diuji dengan menganalisis konsistensi butir-butir yang ada pada instrumen dengan teknik tertentu.⁴⁶

2. Uji asumsi klasik

Uji asumsi klasik digunakan untuk mengetahui apakah hasil yang digunakan terbebas dari penyimpangan asumsi klasik yang meliputi :

a. Uji Normalitas

Tujuan uji normalitas adalah untuk mengetahui apakah data penelitian yang diperoleh berdistribusi normal atau mendekati normal, uji distribusi

⁴⁵ Sunyoto Danang, *Praktik Riset Perilaku Konsumen Teori, Kuesioner, Aalat Dan Analisis Data* (Yogyakarta: CAPS, 2014). h. 114-115

⁴⁶ Syofian Siregar, *Statistik Deskriptif Untuk Penelitian: Dilengkapi Perhitungan Manual Dan Aplikasi SPSS Versi 17* (Jakarta: Rajawali Pers, 2016). h. 173

normal merupakan syarat untuk semua uji statistic. Uji normalitas dapat dilakukan dengan berbagai cara, yang pertama adalah menggunakan garis normal plot. Dimana pada garis normal plot, dengan asumsi sebagai berikut:

1. Ketika datanya menyebar di sekitaran garis diagonal dan mengikuti arah garis diagonal atau dengan garis histogramnya menunjukkan plot distribusi normal, maka model regresi memenuhi asumsi normalitas.
2. Ketika datanya menyebar jauh dari diagonal dan bahkan tidak mengikuti garis diagonal atau grafik histogram tidak menunjukkan pola distribusi normal, maka model regresi tidak menunjukkan uji asumsi normalitas.

Dapat juga dilakukan pengujian dengan uji *Kolmogorov Smirnov* uji normalitas dilakukan dengan uji nilai *Kolmogorov Smirnov* dapat menggunakan program analisis *IBM SPSS 25*. Apabila nilai probabilitas $\geq 0,05$ maka data dinyatakan berdistribusi normal, sebaliknya jika nilai probabilitas $< 0,05$ maka dapat dinyatakan berdistribusi tidak normal.⁴⁷

b. Uji multikolinearitas

Priyatno pada tahun 2011 mengemukakan uji multikolinearitas digunakan untuk menguji apakah model regresi ditemukan adanya korelasi antar variabel independen. Model regresi yang baik seharusnya tidak terjadi korelasi di antara variabel bebas. Uji multikolinearitas dalam penelitian ini dengan melihat nilai Inflation Factor (VIF) dan Tolerance pada model regresi,

⁴⁷ Imam Gunawan, *Pengantar Statistik Inferensial* (Jakarta: Radjawali Pers, 2017). h. 93

jika nilai VIF kurang dari 10 dan Tolerance lebih dari 0.1 maka model regresi bebas dari multikolinearitas.⁴⁸

c. Uji heteroskedastisitas

Heteroskedastisitas artinya varians variabel dalam model tidak sama. Konsekuensi heteroskedastisitas dalam model regresi adalah penafsir (estimator) yang diperoleh tidak efisien, baik dalam sampel kecil maupun dalam sampel besar. Salah satu cara yang digunakan untuk melihat adanya kasus heteroskedastisitas adalah dengan memerhatikan plot dari sebaran residu (*ZRESID) dan variabel yang diprediksikan (*ZPRED). Jika sebaran titik-titik dalam plot tidak menunjukkan adanya suatu pola tertentu, maka dapat dikatakan bahwa model terbesar dari asumsi heteroskedastisitas.⁴⁹

Cara lain yang dapat digunakan untuk uji heteroskedastisitas adalah dengan uji *glejser*. Uji ini dilakukan dengan meregresikan nilai absolut residual terhadap variabel dependen. Jika tingkat signifikannya di atas 0,05 maka model regresi tidak mengandung adanya heteroskedastisitas.⁵⁰

d. Uji autokorelasi

Autokorelasi artinya adalah korelasi antara anggota serangkaian observasi yang diurutkan menurut waktu (seperti dalam data deretan waktu) atau ruang (seperti dalam data *cross sectional*). Konsekuensi dari adanya autokorelasi khusus dalam model regresi adalah model regresi yang dihasilkan tidak dapat digunakan untuk menaksir nilai variabel kriterium (variabel

⁴⁸ Priyanto and Duwi, *Buku Saku SPSS Analisis Statistik Dengan Microsoff Excel & SPSS* (Yogyakarta, 2011). h. 288

⁴⁹ Gunawan, *Pengantar Statistik Inferensial*.

⁵⁰ Imam Ghozali, *Aplikasi Analisis Multivariate Dengan SPSS* (Semarang: Badan Penerbit UNDIP, 2005). h. 25

dependen) pada nilai variabel predictor (variabel independen) tertentu. Untuk mendeteksi adanya autokorelasi dalam suatu model regresi, dapat dilakukan melalui pengujian terhadap nilai uji Durbin-Watson.⁵¹ Didalam penelitian ini cara yang dapat digunakan untuk melakukan pengujian ada atau tidaknya kolerasi antara variabel adalah uji Durbin – Watson dimana hipotesis yang akan di uji yakni:

- a) H₀: Tidak ada autokolerasi ($r = 0$)
- b) H_A: Ada autokolerasi ($r \neq 0$)

Berikut ialah tabel pengambilan keputusan ada atau tidaknya autokolerasi:

Tabel 3.2

Ketentuan Autokolerasi

Hipotesis nol	Keputusan	Jika
Tidak ada autokolerasi positif	Tolak	$0 < d < dL$
Tidak ada autoklerasi positif	No Decision	$dL \leq d \leq dU$
Tidak ada autokolerasi negatif	Tolak	$4 - dL < d < 4$
Tidak ada autokolerasi negatif	No Decision	$4 - dU \leq d \leq 4 - dL$
Tidak ada autokolerasi Positif atau negatif	Tidak ditolak	$dU < d < 4 - dU$

⁵¹ Gunawan, *Pengantar Statistik Inferensial*. h. 101

3. Uji hipotesis

a. Analisis regresi linier berganda

Analisis regresi linier berganda merupakan metode analisis yang tepat ketika penelitian melibatkan variabel terikat yang diperkirakan berhubungan dengan satu variabel bebas.⁵² Dalam penelitian ini terdapat dua variabel bebas yaitu pelatihan dan pengalaman kerja, satu variabel moderasi yaitu kepemimpinan serta satu variabel terikat yaitu kinerja karyawan. Jadi, persamaan analisis regresi berganda dalam penelitian ini yaitu:⁵³

$$Y = a + b_1X_1 + b_2X_2 + b_3M + e$$

Y = Kinerja karyawan

X₁ = Pelatihan

X₂ = Pengalaman kerja

a = Konstanta

M = Moderating

b₁ & b₂ = Koefisien regresi masing-masing variabel independen

e = Error

Analisis terhadap regresi moderasi akan diperoleh hasil tentang koefisien determinan R², uji F dan uji T. Data yang telah dikumpul dianalisis dengan menggunakan analisis statistik yaitu :

⁵² Goni, Adolfina, and Sumaraw, "Pengaruh Pelatihan, Penempatan Kerja, Dan Kompensasi Terhadap Kinerja Karyawan Pada PT. Bank Sulutgo Kantor Pusat Manado". h. 44

⁵³ Noer Alie Ramdani Suryana and Yanti Murni, "Pengaruh Kepemimpinan Dan Kompensasi Terhadap Kinerja Karyawan Bagian Produksi Pt. A.W. Faber Castell Dengan Motivasi Sebagai Variabel Moderating," *Jurnal Ilmiah WIDYA Ekonomika* 2, no. ISSN (print) : 2598-9545 & ISSN (online) : 2599-171X (2018): 97–109.

1. Uji koefisien determinan (R^2)

Untuk menguji penelitian ini adalah dengan menghitung koefisien determinan (R^2) pada intinya mengukur seberapa jauh kemampuan model dalam menerangkan variasi dependen. Nilai koefisien determinan adalah diantara nol dan satu. Semakin besar R^2 suatu variabel bebas menunjukkan semakin dominannya pengaruh terhadap variabel tidak bebasnya, dan variabel bebas mempunyai R^2 paling besar menunjukkan pengaruh paling dominan terhadap variabel tidak bebas. Besaran R^2 yang didefinisikan dikenal sebagai koefisien determinan (sampel) dan merupakan besaran yang paling lazim digunakan untuk mengukur kebaikan sesuai (*goodness of fit*) garis regresi. Secara verbal, R^2 mengukur proporsi (bagian) atau prosentase total variasi dalam Y yang dijelaskan oleh model regresi.⁵⁴

2. Uji Hipotesis Statistik (Uji F)

Pengujian statistik digunakan dengan tujuan untuk mengukur seberapa jauh pengaruh variabel bebas secara bersama-sama dalam menjelaskan atau menerangkan variasi variabel terikat. Uji F dapat dilakukan dengan memperhatikan nilai signifikan F pada output uji ANOVA. Ketika nilai signifikan $F > 0,05$ artinya dapat dikatakan variabel bebas secara simultan berpengaruh signifikan terhadap variabel terikat.

3. Uji Hipotesis Parsial (Uji t)

Digunakan untuk mengetahui pengaruh masing-masing variabel, baik variabel bebas terhadap variabel terikat tersebut yang signifikan secara statistik.

⁵⁴ Siswandi, "Pengaruh Gaya Kepemimpinan, Komunikasi Dan Motivasi Kerja Terhadap Kinerja Karyawan" (2015). h. 52

Menggunakan uji masing-masing koefisien regresi variabel bebas apakah mempunyai pengaruh yang bermakna atau tidak terhadap variabel terikat.

Uji statistic t digunakan untuk mengukur seberapa jauh variabel bebas secara individu dalam menerangkan variabel terikat. Jika nilai $t_{\text{hitung}} > t_{\text{tabel}}$ maka dapat dinyatakan bahwa variabel bebas secara individual berpengaruh positif terhadap variabel terikat. Jika nilai signifikan $t < 0,05$ maka dapat dinyatakan bahwa variabel bebas secara individual berpengaruh signifikan terhadap variabel terikat.

4. Moderated regression analysis (MRA)

Penelitian ini melakukan uji interaksi untuk menguji variabel moderasi dengan menggunakan moderated regression analysis (MRA) variabel moderasi dalam penelitian ini adalah kepemimpinan. Uji interaksi ini digunakan untuk mengetahui apakah variabel kepemimpinan dapat memperkuat atau memperlemah variabel pelatihan dan pengalaman kerja terhadap kinerja karyawan pada BTN Kantor Cabang Syariah Makassar. Model MRA yang di gunakan yaitu:⁵⁵

$$Y = a + \beta_1 X_1 + \beta_2 X_2 + e$$

$$Y = a + \beta_1 X_1 + \beta_2 X_2 + \beta_3 M + e$$

$$Y = a + \beta_1 X_1 + \beta_2 X_2 + \beta_3 M + \beta_4 X_1 * M + \beta_5 X_2 * M + \beta_6 X_2 * M + e$$

⁵⁵ Helda Novarita Siburian, "Pengaruh Remunerasi Dan Motivasi Kerja Terhadap Kinerja Pegawai Dengan Gaya Kepemimpinan Sebagai Variabel Moderasi (Studi Pada Komando Resort Militer 043 Garuda Hitam Bandar Lampung)," *Institusi Informatika Dan Bisnis Darmajaya Bandar Lampung* (2019). h. 13

Jadi, pengambilan keputusan hipotesis yang diterima apabila nilai koefisienn interaksi antara variabel moderating dan harus memenuhi signifikansi $< 0,05$.



BAB IV
ANALISIS DATA

A. Deskripsi Objek Penelitian

1. Identitas lembaga

Berikut adalah objek penelitian yaitu pada BTN Kantor Cabang Syariah Makassar.

Tabel 4.1
Identitas Lembaga

Nama Lembaga	BTN Kantor Cabang Syariah Makassar
Diresmikan pada tanggal	15 Desember 2005
Alamat kantor cabang syariah Makassar	Jl. Selamat Riadi No. 7A, Bulo Gading, Kec. Ujung Pandang, Kota Makassar, Sulawesi Selatan 90171
Telpon/Fax	0411-313399, 313499
Alamat kantor cabang syariah Pembantu	Kantor Cabang Pembantu Syariah Parepare Alamat : Jl. Andi Makkasau No. 59D, Kp. Pisang, Kec. Soreang, Kota Parepare, Sulawesi Selatan 91131 Tepon : +6242126556 Kantor Cabang Pembantu Syariah Panakukang Alamat : Jl. Boulevard Jasper II No. 41 Panakukang Makas Kota Makassar, Sulawesi Selatan – 90222 Telpon : 0411-422333 Kantor Cabang Pembantu Syariah Palu Alamat : 3VHV+7M6, Birobuli Utara, Kec. Palu Sel., Kota Palu, Sulawesi Tengah 94111 Telpon : (0451) 424555

2. Sejarah BTN Syariah

Berawal dari adanya perubahan peraturan perundang-undangan perbankan oleh pemerintah dari UU perbankan No. 7 Tahun 1992 menjadi perbankan No. 10 TAHUN 1998, dunia perbankan nasional menjadi marak dengan boomingnya bank syariah. Persaingan dalam pasar perbankan pun kian ketat. Belum lagi dengan dikeluarkannya PBI No. 4/I/PBI/2002 tentang perubahan kegiatan usaha bank umum konvensional menjadi bank umum berdasarkan prinsip syariah oleh bank umum konvensional, jumlah bank syariah pun bertambah dengan banyaknya UUS (Unit Usaha Syariah). Maka manajemen PT. Bank Tabungan Negara (Persero), melalui rapat komite pengarah tim implementasi restrukturasi Bank BTN tanggal 12 Desember 2013, manajemen Bank BTN menyusun rencana kerja dan perubahan anggaran dasar untuk membuka UUS agar dapat bersaing di pasar perbankan syariah.

Untuk mengantisipasi adanya kecenderungan tersebut, maka PT Bank Tabungan Negara (Persero) pada Rapat Umum Pemegang Saham tanggal 16 Januari 2004 dan perubahan anggaran dasar dengan akta No. 29 tanggal 27 Oktober 2004 oleh Emi Sulistyowati, SH Notaris di Jakarta yang ditandai dengan terbentuknya divisi syariah berdasarkan ketetapan direksi No. 14/DIR/DSYA/2004. Pembentukan Unit Usaha Syariah ini juga untuk memperoleh tekad ajaran Bank BTN untuk menjadikan kerja sebagai bagian dari ibadah yang tidak terpisah dengan ibadah-ibadah lainnya. Selanjutnya Bank BTN

Unit Usaha Syariah disebut “BTN Syariah” dengan motto “*Maju dan Sejahtera Bersama*”.

Dalam pelaksanaan kegiatannya, Unit Usaha Syariah didampingi oleh Dewan Pengawas Syariah (DPS) yang bertindak sebagai pengawas, penasehat dan pemberi saran kepada direksi, pimpinan divisi syariah, dan pimpinan Kantor cabang Syariah mengenai hal-hal yang terkait dengan prinsip syariah. Pada bulan November 2004 dibentuk struktur organisasi kantor cabang syariah PT. BTN. Dimana setiap kantor cabang syariah dipimpin oleh satu orang kepala cabang yang bertanggung jawab kepada kepala divisi syariah. Yang pada saat bersamaan Dirut Bank BTN meminta rekomendasi penunjukan DPS dan pada tanggal 3 Desember 2004, Dirut Bank BTN menerima surat rekomendasi DSN/MUI tentang penunjukan DPS bagi BTN Syariah. Yang pada tanggal 18 Maret 2005 resmi ditunjuk oleh DSN/MUI sebagai DPS bagi BTN Syariah, yaitu Drs. H. Ahmad Nazri Adlani, Drs. H. Mohammad Hidayat, MBA, MBL, dan Dr. H. Endy M. Astiwaru, MA, AAIJ, FIIS, CPLHI, ASC.

Pada tanggal 15 Desember 2004, Bank BTN menerima surat persetujuan dari BI, Surat No. 6/1350/DPbs perihal persetujuan BI Mengenai prinsip KCS (Kantor Cabang Syariah) Bank BTN. Maka tanggal inilah yang diperingati secara resmi sebagai hari lahirnya BTN Syariah. Yang secara sinergi melalui persetujuan BI dan Direksi PT. BTN maka dibukalah KCS Jakarta pada tanggal 14 Februari 2005. Diikuti pada tanggal 25 Februari 2005 dengan dibukanya KCS Bandung kemudian pada tanggal 17 Maret 2005 dibuka KCS Surabaya yang secara

berturut-turut tanggal 4 dan tanggal 11 April 2005 KCS Yogyakarta dan KCS Makassar dan pada bulan Desember 2005 dibuka KCS Malang dan Solo.

3. Profil Bank BTN Syariah

a. Latar belakang

BTN Syariah merupakan *strategic Bussiness Unit (SBU)* dari Bank BTN yang menjalankan bisnis dengan prinsip syariah, mulai beroperasi pada tanggal 14 Februari 2005 melalui pembukaan Kantor Cabang Syariah pertama di Jakarta.

b. Tujuan pendirian

1. Untuk memenuhi kebutuhan Bank dalam memberikan pelayanan jasa keuangan syariah.
2. Mendukung pencapaian sasaran laba usaha Bank.
3. Meningkatkan ketahanan Bank dalam menghadapi perubahan lingkungan usaha.
4. Memberi keseimbangan dalam pemenuhan kepentingan segenap nasabah dan pegawai.

c. Perkembangan jaringan

Jaringan UUS Bank BTN telah memiliki jaringan yang tersebar di seluruh Indonesia dengan rincian sebagai berikut :

- | | |
|-----------------------------------|-------------|
| a. Kantor Cabang Syariah | = 22 unit |
| b. Kantor Cabang Pembantu syariah | = 21 unit |
| c. Kantor Kas Syariah | = 7 unit |
| d. Kantor Layanan Syariah | = 240 unit. |

4. Visi dan Misi BTN Syariah

Visi dan Misi BTN Syariah sejalan dengan Visi Bank BTN yang merupakan *Strategic Business Unit* dengan peran untuk meningkatkan pelayanan dan pangsa pasar sehingga Bank BTN tumbuh dan berkembang dimasa yang akan datang. BTN Syariah juga sebagai pelengkap dari bisnis perbankan dimasa secara konvensional tidak dapat terlayani.

Visi Bank BTN Syariah

“Menjadi *Strategic Business Unit* BTN yang sehat dan terkemuka dalam menyediakan jasa keuangan syariah dan mengutamakan kemaslahatan bersama.”

Misi Bank BTN Syariah

- a. Mendukung pencapaian sasaran laba usaha BTN
- b. Memberikan pelayanan jasa keuangan syariah yang unggul dalam pembiayaan perumahan dan produk serta keuangan syariah terkait sehingga dapat memberikan kepuasan bagi nasabah dan memperoleh pangsa pasar yang diharapkan.
- c. Melaksanakan manajemen perbankan yang sesuai dengan prinsip syariah sehingga dapat meningkatkan ketahanan BTN dalam menghadapi perubahan lingkungan usaha serta meningkatkan *shareholders value*.
- d. Memberi keseimbangan dalam pemenuhan kepentingan segenap *stakeholders* serta memberikan ketentraman pada karyawan dan nasabah.⁵⁶

⁵⁶ BTN Syariah, “Profil BTN Syariah, Perkembangan Jaringan, Visi Misi Btn Syariah Serta Tujuan Pendirian,” 08/01/2018, 2018, <https://www.syariahbank.com/profil-btn-syariah/>.

5. Struktur Organisasi

Berikut adalah strujtur organisasi BTN KCS Makassar :

Gambar 4.1
Strujtur Organisasi BTN KCS Makassar

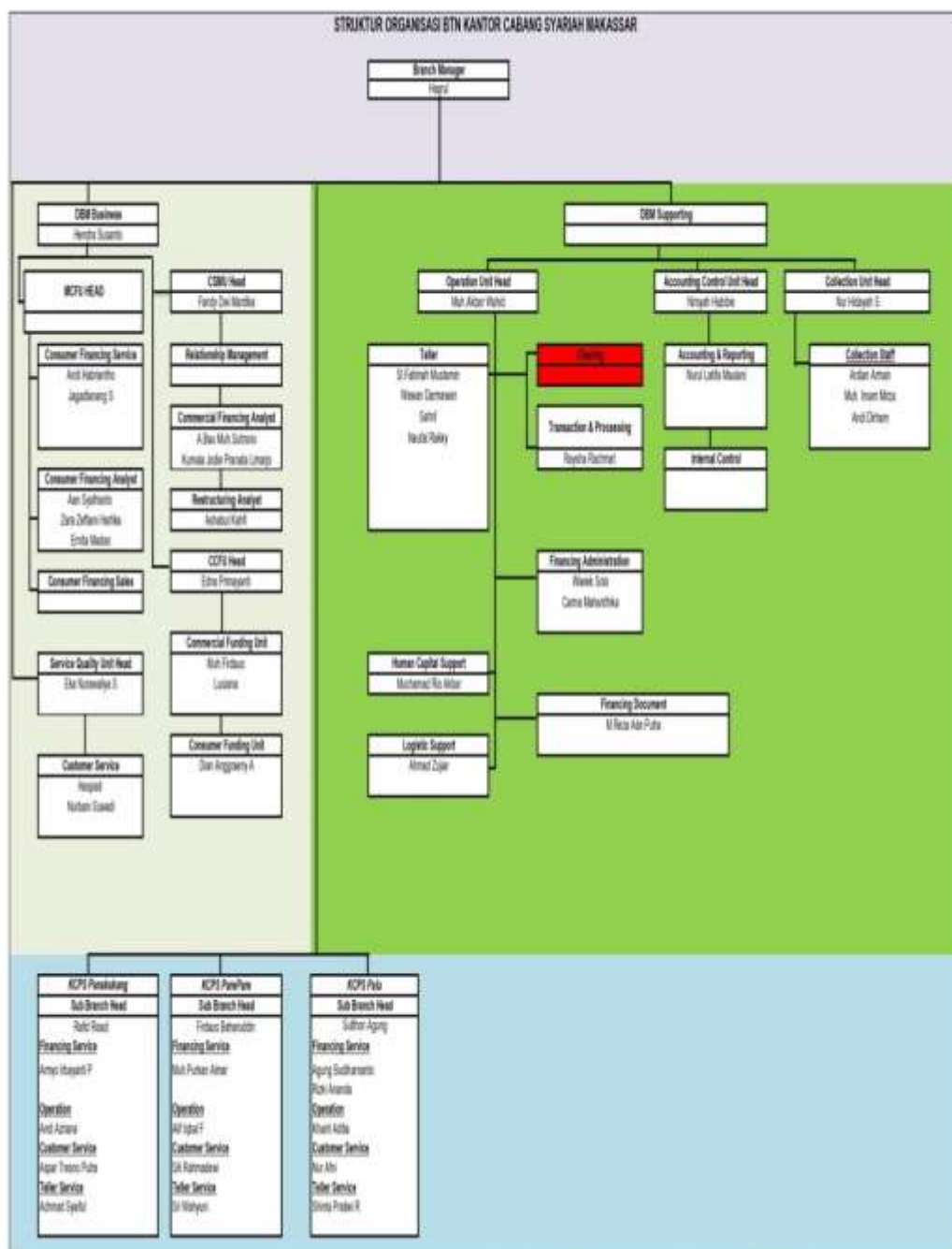

B. Hasil Penelitian

1. Karakteristik Responden

Karakteristik responden bermanfaat untuk menguraikan deskripsi identitas responden menurut sampel penilaian yang ditetapkan. Salah satu tujuan dengan karakteristik responden ialah memberikan gambaran objek yang menjadi sampel di dalam penelitian ini. Dimana karakteristik responden dalam penelitian ini kemudian dikelompokkan menurut jenis kelamin, usia, pendidikan terakhir dan masa kerja. Untuk lebih jelasnya karakteristik responden yang dimaksud, berikut akan disajikan tabel tentang data responden sebagai berikut:

a. Karakteristik responden berdasarkan jenis kelamin

Analisis terhadap responden berdasarkan jenis kelamin dilakukan untuk mengetahui proporsi jenis kelamin responden agar tidak terjadi perbedaan jenis kelamin dan pengambilan sampel. Berikut dibawah ini adalah komposisi jenis kelamin responden di sajikan dalam table 4.2 sebagai berikut:

Tabel 4.2
Karakteristik Responden berdasarkan jenis kelamin

		jenis_kelamin			
		Frequency	Percent	Valid Percent	Cumulative Percent
Valid	laki-laki	20	57.1	57.1	57.1
	Perempuan	15	42.9	42.9	100.0
	Total	35	100.0	100.0	

Sumber: Data primer yang diolah SPSS 25, 2021

Berdasarkan table 4.2 dapat diketahui bahwa responden yang terbanyak adalah laki-laki sebanyak 20 orang (57,1%), ketika dibandingkan dengan perempuan yang hanya 15 orang (42,9%). Hal ini menunjukkan bahwa jenis kelamin laki-laki sebagai proporsi yang lebih besar dibanding karyawan perempuan yang bekerja di BTN Kantor Cabang Syariah Makassar.

b. Karakteristik responden berdasarkan usia

Usia dalam keterkaitannya dengan kinerja individu di lokasi kerja biasanya adalah sebagai gambaran akan pengalaman dan tanggung jawab individu. Usia responden dibedakan menjadi empat, yaitu usia di bawah 20 tahun, 20 tahun sampai 29, 30 tahun sampai 40 tahun dan usia di atas 50 tahun. Analisis ini dilakukan untuk mengetahui apakah sampel yang diambil termasuk kedalam golongan produktif atau tidak. Di bawah ini disajikan komposisi usia responden dalam table 4.3 sebagai berikut:

Tabel 4.3
Karakteristik Responden Berdasarkan Usia

		Usia			
		Frequency	Percent	Valid Percent	Cumulative Percent
Valid	20-29 tahun	19	54.3	54.3	54.3
	30-40 tahun	16	45.7	45.7	100.0
Total		35	100.0	100.0	

Sumber: Data primer yang diolah 25, 2021

Berdasarkan table 4.3 di atas, responden dalam penelitian ini yang berumur 20 tahun sampai 29 tahun yaitu sebanyak 19 orang (54,3%), kemudian yang berumur 30 sampai 40 tahun yaitu sebanyak 16 orang (45,7%). Dari data tersebut menunjukkan bahwa sebagai besar responden yang

bekerja di BTN Kantor Cabang Syariah Makassar merupakan usia produktif dan dianggap memiliki kinerja yang baik.

c. Karakteristik responden berdasarkan pendidikan terakhir

Pendidikan terakhir para tenaga kerja menunjukkan kualitas sumber daya manusia pada BTN Kantor Cabang Syariah Makassar. Semakin tinggi jenjang pendidikan terakhir yang dimiliki oleh para tenaga kerja pada umumnya juga akan meningkatkan kualitas sumber daya manusia. Berikut ini komposisi pendidikan terakhir disajikan dalam table 4.4 sebagai berikut:

Tabel 4.4
Responden Berdasarkan Pendidikan Terakhir

		pendidikan_terakhir			
		Frequency	Percent	Valid Percent	Cumulative Percent
Valid	Sekolah menengah atas (SMA)	2	5.7	5.7	5.7
	Diploma III/Diploma IV (DIII/DIV)	2	5.7	5.7	11.4
	Strata 1 (S1)	30	85.7	85.7	97.1
	Strata 2 (S2)	1	2.9	2.9	100.0
	Total	35	100.0	100.0	

Sumber: Data primer diolah, 2021

Hasil dari olah data mengenai responden yang berdasarkan tingkat pendidikan yang di tunjukkan pada table 4.4 di atas, dari 35 responden terdapat 2 orang yang berpendidikan SMA dengan tingkat persentase (5,7%), pendidikan diploma sebanyak 2 orang dengan persentase (5,7%), yang berpendidikan S1 sebanyak 30 oarang dengan persentase (85,7%) dan yang terakhir pendidikan S2 sebanyak 1 orang dengan persentase (2,9%). Hal ini

menunjukkan bahwa pegawai yang bekerja di BTN Kantor Cabang Syariah Makassar sebagian besar memiliki pendidikan strata 1 (S1).

d. Karakteristik responden berdasarkan masa kerja

Masa kerja atau lama kerja sangat mempengaruhi penguasaan rincian pekerjaan dari seorang pegawai. Pada data penelitian yang dilakukan dengan penyebaran kuesioner maka telah diperoleh data responden terkait dengan masa kerja pegawai di BTN Kantor Cabang Syariah Makassar yang dapat dilihat pada table 4.5

Tabel 4.5
Responden Berdasarkan Masa Kerja

		masa_kerja			
		Frequency	Percent	Valid Percent	Cumulative Percent
Valid	1-5 tahun	17	48.6	48.6	48.6
	6-10 tahun	12	34.3	34.3	82.9
	11-15 tahun	6	17.1	17.1	100.0
	Total	35	100.0	100.0	

Sumber: Data primer yang diolah 25, 2021

Berdasarkan table 4.5 diatas menunjukkan yaitu responden penelitian dengan kisaran lama kerja 1 tahun sampai 5 tahun sebanyak 17 orang (48,6%), kemudian responden dengan lama bekerja 6 tahun sampai 10 tahun yaitu sebanyak 12 orang (34,3%), dan responden yang memiliki masa kerja 11 tahun sampai 15 tahun yaitu 6 orang (17,1). Hal ini menunjukkan bahwa pegawai yang bekerja pada BTN Kantor Cabang Syariah Makassar memiliki

kinerja yang baik, dilihat dari 48,6% dari jumlah pegawai telah mempunyai masa kerja di atas 1-5 tahun.

C. Analisis Data

1. Uji kualitas data

Suatu penelitian dikatakan akurat adalah apabila seseorang peneliti melakukan uji pada setiap instrumen atau alat ukur variabel yang digunakan. Dalam pengujian tersebut dapat dilakukan dengan menggunakan uji reliabilitas dan uji validitas. Berikut adalah hasil uji kualitas data pada penelitian ini:

a. Hasil uji validitas

Uji validitas digunakan untuk mengukur sah atau valid tidaknya suatu kuesioner. Suatu kuesioner dikatakan valid jika pernyataan pada kuesioner mampu untuk mengungkapkan sesuatu yang diukur oleh kuesioner tersebut. Item kuesioner dinyatakan valid apabila nilai *pearson correlation* berbintang dua dengan tingkat signifikansi pada level 5% dan berbintang satu dengan tingkat signifikansi pada level 1%.

Dari uji validitas pada setiap variabel diperoleh hasil dari sebagai berikut:

Tabel 4.6

Hasil Uji Validitas

Variabel	Pertanyaan	r hitung	r table	Keterangan
Pelatihan (X1)	pertanyaan 1	0,44	0,334	Valid
	pertanyaan 2	0,691	0,334	Valid
	pertanyaan 3	0,815	0,334	Valid
	pertanyaan 4	0,577	0,334	Valid

	pertanyaan 5	0,684	0,334	Valid
	pertanyaan 6	0,839	0,334	Valid
	pertanyaan 7	0,785	0,334	Valid
	pertanyaan 8	0,797	0,334	Valid
	pertanyaan 9	0,724	0,334	Valid
Pengalaman kerja (X2)	Pertanyaan 1	0,483	0,334	Valid
	Pertanyaan 2	0,451	0,334	Valid
	Pertanyaan 3	0,432	0,334	Valid
	Pertanyaan 4	0,859	0,334	Valid
	Pertanyaan 5	0,712	0,334	Valid
	Pertanyaan 6	0,725	0,334	Valid
	Pertanyaan 7	0,352	0,334	Valid
Kepemimpinan (M)	pertanyaan 1	0,421	0,334	Valid
	pertanyaan 2	0,489	0,334	Valid
	pertanyaan 3	0,453	0,334	Valid
	pertanyaan 4	0,466	0,334	Valid
	pertanyaan 5	0,531	0,334	Valid
	pertanyaan 6	0,699	0,334	Valid
	pertanyaan 7	0,826	0,334	Valid
	pertanyaan 8	0,673	0,334	Valid
	pertanyaan 9	0,658	0,334	Valid
	pertanyaan 10	0,521	0,334	Valid
Kinerja Karyawan (Y)	pertanyaan 1	0,402	0,334	Valid
	pertanyaan 2	0,685	0,334	Valid
	pertanyaan 3	0,834	0,334	Valid
	pertanyaan 4	0,453	0,334	Valid
	pertanyaan 5	0,829	0,334	Valid
	pertanyaan 6	0,945	0,334	Valid
	pertanyaan 7	0,521	0,334	Valid
	pertanyaan 8	0,808	0,334	Valid
	pertanyaan 9	0,694	0,334	Valid
	pertanyaan 10	0,556	0,334	Valid
	pertanyaan 11	0,809	0,334	Valid
	pertanyaan 12	0,651	0,334	Valid
	pertanyaan 13	0,719	0,334	Valid
	pertanyaan 14	0,693	0,334	Valid
	pertanyaan 15	0,682	0,334	Valid
	pertanyaan 16	0,797	0,334	Valid

	pertanyaan 17	0,811	0,334	Valid
	pertanyaan18	0,522	0,334	Valid

Sumber: Data primer yang diolah SPSS 25, 2021

Berdasarkan pada tabel diatas menunjukkan bahwa seluruh item pernyataan memiliki *corrected item-total correlation* (r-hitung) > r-tabel pada taraf signifikan 5% ($\alpha = 0,05$) dan $n = 35$ ($n = 35 - 3$) sehingga angka yang menjadi acuan adalah 32. dengan hal itu, diperoleh r tabel = 0,334. Ini berarti seluruh item dalam penelitian ini dinyatakan **valid**.

b. Hasil uji reliabilitas

Uji reliabilitas dilakukan terhadap item pernyataan yang dinyatakan valid. Uji ini digunakan untuk mengukur suatu kuesioner yang merupakan indikator dari variabel atau konstruk. Suatu kuesioner dapat dikatakan reliable atau handal jika jawaban seseorang terhadap pertanyaan adalah konsisten atau stabil dari waktu ke waktu. Suatu variabel dikatakan reliabel jika memiliki *Cronbach Alpha* > 0,60.⁵⁷

⁵⁷ Imam Ghozali, *Aplikasi Analisis Multivariate Dengan Program IMB SPSS19* (Semarang: Badan Penerbit Universitas Diponegoro, 2011).

Adapun hasil uji reliabilitas yang diperoleh dalam penelitian ini adalah sebagai berikut :

Tabel 4.7
Hasil Uji Reliabilitas

Variabel	Reliabilitas Coefficien	Cronbach's Alpha (α)	Keputusan
Pelatihan (X1)	9 item pertanyaan	0,864	Reliabel
Pengalaman Kerja (X2)	7 item pertanyaan	0,688	Reliabel
Kepemimpinan (M)	10 item pertanyaan	0,754	Reliabel
Kinerja Karyawan (Y)	18 item pertanyaan	0,921	Reliabel

Sumber: Data primer yang diolah SPSS 25, 2021

Pada tabel di atas menunjukkan bahwa *cronbach's Alpha* variabel pelatihan (X1) $0,864 > 0,06$, variabel pengalaman kerja (X2) $0,688 > 0,06$, variabel kepemimpinan (M) $0,754 > 0,60$, dan untuk variabel kinerja karyawan (Y) $0,921 > 0,06$. Maka dengan hal ini dinyatakan bahwa seluruh item dalam penelitian tersebut *reliable*.

2. Uji Asumsi Klasik

Uji asumsi klasik bertujuan untuk memberikan kepastian bahwa persamaan regresi yang di dapatkan memiliki ketetapan dalam etimasi, tidak bias dan konsisten. Berikut adalah uji asumsi klasik pada penelitian ini.

a. Hasil uji normalitas

Uji normalitas digunakann untuk menguji dalam model regresi apakah variabel pengganggu atau residual memiliki distribusi normal. Kita dapat melihatnya dari *normal probability plot* yang membandingkan distribusi komulatif dengan distribusi normal. Dimanan distribusi yang normal membentuk suatu gari lurus diagonal, dan plotting data residual akan dibandingkan dengan garis diagonalnya. Apabila distribusi data yang normal, maka garis yang menggambarkan data sesungguhnya akan mengikuti garis normalnya. Dan dapat juga di lakukan pengujian normalitas data dengan uji statistic, peneliti menggunakan uji statistik non parametik *Kolmogrov-Smirnov* (K-S). Ketentuan analisa pada uji statistic K-S adalah apabila nilai *Kolmograf-Smirnov* dan Apabila nilai probabilitas $\geq 0,05$ maka data dinyatakan berdistribusi normal, maka data residual telah terdistribusi normal.⁵⁸

⁵⁸ Ghozali.

Gambar 4.2
Hasil Uji Normalitas

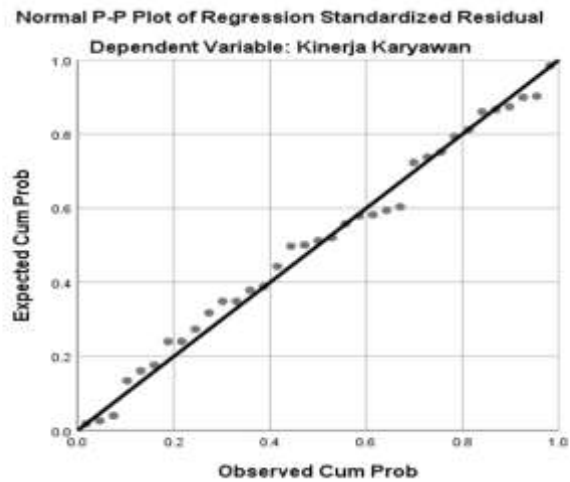

Pada hasil uji normalitas pada gambar di atas menunjukkan bahwa semua data berdistribusi secara normal, sebaran data berada disekitaran garis diagonal, sehingga model regresi memenuhi asumsi normalitas.

Tabel 4.8
Hasil Uji Normalitas

One-Sample Kolmogorov-Smirnov Test

		Unstandardized Residual
N		35
Normal Parameters ^{a,b}	Mean	.0000000
	Std. Deviation	3.94558823
Most Extreme Differences	Absolute	.096
	Positive	.096
	Negative	-.083
Test Statistic		.096
Asymp. Sig. (2-tailed)		.200 ^{c,d}

a. Test distribution is Normal.

b. Calculated from data.

c. Lilliefors Significance Correction.

d. This is a lower bound of the true significance.

Sumber: *Data primer diolah SPSS 25, 2021*

Sedangkan data pengambilan keputusan uji normalitas Kolmogorov Smirnov ialah ketika nilai signifikan lebih besar dari 0,05, maka nilai residual tersebut berdistribusi normal. Dari table di atas menunjukkan bahwa nilai signifikan sebesar 0,200 yang lebih besar dari 0,05. Maka hal ini dapat disimpulkan bahwa data yang diuji berdistribusi normal.

b. Hasil uji multikolonieritas

Uji multikolonieritas bertujuan untuk menguji apakah dalam model regresi ditemukan adanya kolerasi antara variabel independen (Ghozali, 2013: 105). Uji multikolonieritas dilakukan dengan cara melihat nilai *tolerance* dan nilai *Varian Inflation Factor* (VIF). Multikolonieritas akan terjadi apabila nilai *tolerance* adalah 0,10 atau sama dengan nilai $VIF \geq 10$.

Tabel 4.9
Hasil Uji Multikolonieritas

		Coefficients ^a				Collinearity Statistics		
		Unstandardized Coefficients		Standardized Coefficients				
		B	Std. Error	Beta	T	Sig.	Tolerance	VIF
1	(Constant)	-15.185	13.830		-1.098	.281		
	Pelatihan	.481	.372	.223	1.291	.206	.365	2.736
	Pengalaman kerja	.102	.169	.064	.601	.552	.958	1.044
	Kepemimpinan	1.628	.450	.627	3.620	.001	.364	2.746

a. Dependent Variable: Kinerja karyawan

Sumber: Data Primer yang diolah SPSS 25, 2021

Dari keterangan table 4.8 dapat diketahui bahwa hasil perhitungan nilai *tolerance* menunjukkan tidak ada variabel yang memiliki nilai *tolerance*

kurang dari 0,1. Hasil perhitungan nilai variance inflation (VIF) juga menunjukkan hal yang sama. Tidak ada variabel yang memiliki nilai VIF lebih dari 10. Jadi dapat disimpulkan bahwa tidak terdapat multikolonieritas antara variabel independen dalam model regresi.

c. Hasil uji heteroskedastisitas

Uji heteroskedastisitas bertujuan untuk menguji apakah dalam model regresi terjadi ketidaksamaan *variance* dari residual satu pengamatan ke pengamatan lain. Salah satu cara yang digunakan untuk melihat adanya kasus heteroskedastisitas adalah dengan memerhatikan plot dari sebaran residul (*ZRESID) dan variabel yang diprediksikan (*ZPRED). Adapun cara lain yang dapat digunakan untuk uji heteroskedastisitas adalah dengan uji *glejser*. Jika tingkat signifikannya di atas 0,05 maka model regresi tidak mengandung adanya heteroskedastisitas.

Gambar 4.3

Uji Heteroskedastisitas Scatterplot

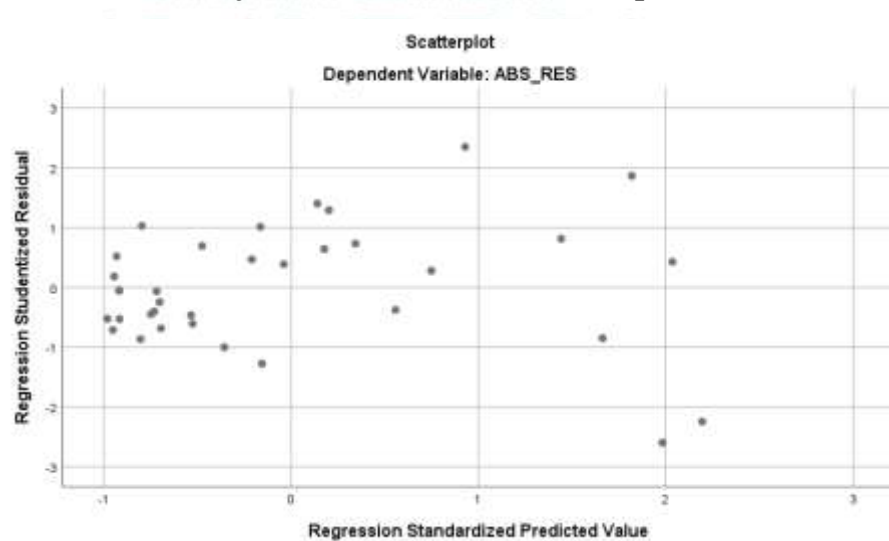

Sumber: Data primer diolah SPSS 25, 2021

Hasil pengujian diatas menunjukkan bahwa, titik-titik yang menyebar tersebut secara acak dan tidak membentuk sebuah pola tertentu yang jelas, kemudian juga tersebar baik di atas maupun di bawa angka 0 pada sumbu Y, maka hal ini menandakan bahwa tidak terjadi penyimpangan asumsi klasik heteroskedastisitas pada model regresi.

Tabel 4.10
Hasil Uji Glejser

		Coefficients^a				
		Unstandardized Coefficients		Standardized Coefficients		
Model		B	Std. Error	Beta	T	Sig.
1	(Constant)	27.374	7.396		3.701	.001
	Pelatihan	-.260	.199	-.318	-1.303	.202
	Pengalaman kerja	-.011	.090	-.018	-.117	.908
	Kepemimpinan	-.283	.240	-.287	-1.175	.249

a. Dependent Variable: ABS_RES

Sumber: Data primer yang diolah SPSS 25, 2021

Dari table 4.5 yang disajikan diatas menunjukkan bahwa nilai signifikan dari pelatihan sebesar 0,202, pengalaman kerja sebesar 0,908 dan kepemimpinan sebesar 0,249. Oleh karena itu nilai-nilai signifikan dari variabel-variabel tersebut lebih besar dari 0,05 sehingga dapat dikatakan bahwa data yang diuji tidak mengalami heteroskedastisitas.

d. Uji autokolerasi

Uji autokolerasi bertujuan untuk menguji apakah dalam model regresi ada kolerasi antara kesalahan pengganggu pada t dengan kesalahan pengganggu pada periode t-1 (sebelumnya). Untuk mendeteksi ada atau

tidaknya autokolerasi yaitu dengan cara melakukan uji Durbin-Watson (DW test).

Hasil pengujian autokolerasi adalah sebagai berikut:

Tabel 4.11
Uji Autokolerasi

Model Summary^b					
Model	R	R Square	Adjusted R Square	Std. Error of the Estimate	Durbin-Watson
1	.813 ^a	.662	.629	4.132	2.240

a. Predictors: (Constant), Kepemimpinan, Pengalaman kerja, Pelatihan

b. Dependent Variable: Kinerja karyawan

Sumber: Data primer yang diolah SPSS 25, 2021

Tabel 4.7 menunjukkan bahwa nilai Durbin-Watson sebesar 2,240 dengan nilai dL sebesar 1,2833 dan nilai dU 1,6528 (sig 0,05; n = 35; k= 3), maka nilai d berada pada rentang $1,6528 < 2,240 < 2,3472$ ($du < d < 4-du$). Berdasarkan nilai tersebut dapat disimpulkan bahwa tidak terdapat gejala atau masalah autokolerasi dalam model penelitian ini dan layak diuji regresi.

3. Uji Hipotesis

a. Analisis Regresi Linier Berganda

1. Hasil uji koefisien determinasi (R^2)

Koefisien determinan (R^2) pada intinya mengukur seberapa jauh kemampuan model dalam menerangkan variabel pelatihan dan pengalaman kerja terhadap kinerja karyawan. Nilai koefisien determinan ialah antara nol dan satu. Nilai R^2 yang kecil berarti kemampuan variabel-variabel independen dalam menjelaskan variabel-variabel dependen amat terbatas. Nilai yang

mendekati satu berarti variabel independen memberikan hampir semua informasi yang dibutuhkan untuk memprediksi variasi dependen.

Tabel 4.12
Hasil Uji Koefisien Determinasi R²

Model Summary^b

Model	R	R Square	Adjusted R Square	Std. Error of the Estimate
1	.720 ^a	.519	.489	4.851

a. Predictors: (Constant), Pengalaman Kerja, Pelatihan

b. Dependent Variable: Kinerja Karyawan

Sumber: Data primer yang diolah SPSS 25, 2021

Dari table 4.8 di atas diketahui nilai koefisien kolerasi R Square sebesar 0,519 hal ini berarti bahwa 51,9% variabel kinerja karyawan dapat dijelaskan oleh variabel pelatihan dan pengalaman kerja, sedangkan sisanya yaitu 48,1% di pengaruhi oleh variabel lain diluar dari penelitian ini.

2. Uji hipotesis statistik (f)

Uji simultan yaitu uji yang dilakukan secara bersama-sama antara pelatihan dan pengalaman kerja terhadap kinerja karyawan. Apabila nilai $F_{hitung} > F_{tabel}$ maka variabel bebas (X) berpengaruh terhadap variabel terikat (Y). Apabila nilai $F_{hitung} < F_{tabel}$ maka variabel bebas (X) tidak berpengaruh terhadap variabel terikat (Y). Apabila nilai $sig < 0,05$ maka variabel bebas (X) berpengaruh signifikan terhadap variabel terikat (Y). akan tetapi ketika nilai $sig > 0,05$ maka variabel bebas (X) Tidak berpengaruh signifikan terhadap variabel terikat (Y).

Dimana nilai F_{tabel} dapat dilihat pada tabel statistik untuk signifikansi 0,05 dengan $dF = (n - k)$. Dimana k adalah jumlah variabel sedangkan n adalah jumlah sampel pembentuk regresi.

$$F_{\text{tabel}} : (k ; n-k)$$

$$F_{\text{tabel}} : (3 ; 35-3)$$

$$F_{\text{tabel}} : (3 ; 32)$$

$$F_{\text{tabel}} : (2,90)$$

Tabel 4.13

Hasil uji F (Simultan)

ANOVA ^a						
Model		Sum of Squares	Df	Mean Square	F	Sig.
1	Regression	811.737	2	405.868	17.248	.000 ^b
	Residual	753.006	32	23.531		
	Total	1564.743	34			

a. Dependent Variable: Kinerja Karyawan

b. Predictors: (Constant), Pengalaman Kerja, Pelatihan

Sumber: Data primer yang diolah SPSS 25, 2021

Berdasarkan uji ANOVA atau uji F dapat dinilai F_{hitung} sebesar 17,248 yang artinya nilai ini lebih besar dari dari F_{tabel} yaitu 2,90 ($F_{\text{hitung}} 17,248 > F_{\text{tabel}} 2,90$) dengan probabilitas 0,000. Karena nilai probabilitas jauh lebih kecil dari 0,05 maka model regresi dapat digunakan untuk memprediksi kinerja karyawan atau dapat dikatakan bahwa kedua variabel bebas yaitu pelatihan dan pengalaman kerja secara bersama-sama berpengaruh terhadap kinerja karyawan pada BTN Kantor Cabang Syariah Makassar.

3. Hasil Uji hipotesis statistik (t)

Bertujuan Untuk mengetahui apakah pelatihan dan pengalaman kerja berpengaruh secara persial terhadap kinerja karyawan, maka dilakukan uji t. pengujian ini dilakukan dengan membandingkan t_{hitung} dengan t_{tabel} pada taraf

nyata $\alpha = 0,1$. Jika hasil perhitungan t_{hitung} lebih besar dari t_{tabel} ($t_{hitung} > t_{tabel}$) atau probabilitas kesalahan lebih kecil dari 5% ($sig < 0,1$) maka dapat dinyatakan bahwa X1 dan X2 berpengaruh terhadap Y. Nilai t_{tabel} dapat dilihat pada tabel statistik untuk signifikansi 0,05.

$$t_{tabel} : (\alpha / 2; n-k-1)$$

$$t_{tabel} : (0,05/2 ; 35-3-1)$$

$$t_{tabel} : (0,025; 31)$$

$$t_{tabel} : 2,03951$$

Tabel 4.14
Hasil Uji t (persial)

Model		Unstandardized Coefficients		Standardized Coefficients	T	Sig.
		B	Std. Error	Beta		
1	(Constant)	19.258	11.781		1.635	.112
	Pelatihan	1.554	.265	.721	5.869	.000
	Pengalaman Kerja	-.020	.194	-.013	-.104	.917

a. Dependent Variable: Kinerja Karyawan

Sumber: Data primer yang diolah SPSS 25, 2021

Berdasarkan tabel 4.10 hasil uji t dapat diketahui variabel yang berpengaruh secara persial atau tidak berpengaruh terhadap kinerja karyawan.

Hal ini dapat kita lihat dengan variabel pelatihan (X1) menunjukkan t_{hitung} lebih besar dari pada nilai t_{tabel} yakni ($5,869 > 2,039$), atau $sig < \alpha$ ($0,000 < 0,05$) yang berarti bahwa variabel pelatihan secara persial berpengaruh positif dan signifikan terhadap kinerja karyawan (Y), dengan demikian hipotesis ini diterima. Sedangkan untuk variabel pengalaman kerja (X2) menunjukkan bahwa t_{hitung} lebih kecil dari pada t_{tabel} yakni ($-0,104 < 2,039$) dengan tingkat

$\text{sig} > \alpha$ ($0,917 > 0,05$) dengan ini dinyatakan bahwa pengalaman kerja secara persial berpengaruh negatif dan tidak signifikan terhadap kinerja karyawan (Y), dengan demikian hipotesis ini ditolak.

4. Uji *moderated regression analysis* (MRA)

Menurut Ghozali variabel moderating adalah variabel independen yang memperkuat atau memperlemah hubungan antara variabel independen lainnya terhadap variabel dependen. Jika tingkat signifikan moderating lebih besar dari $\alpha=0,05$ maka kepemimpinan tidak mampu memoderasi hubungan antara X ke Y , sebaliknya jika tingkat signifikan lebih kecil dari $\alpha=0,05$ maka kepemimpinan mampu memoderasi hubungan antara X terhadap Y.⁵⁹

a. Moderasi 1

Tabel 4.15
Uji *moderated Regression Analysis* (Model 1)

		Coefficients^a				
		Unstandardized Coefficients		Standardized Coefficients		
Model		B	Std. Error	Beta	T	Sig.
1	(Constant)	39.586	5.792		6.835	.000
	X1M	.023	.003	.802	7.709	.000

a. Dependent Variable: Kinerja Karyawan

Sumber: Data primer yang diolah SPSS 25, 2021

Berdasarkan pada tabel 4.11 dapat dilihat hasil uji *moderated Regression Analysis* bahwa nilai *probability* (signifikan) sebesar 0,000 yang lebih kecil dari 0,05 yang artinya bahwa variabel kepemimpinan mampu

⁵⁹ Supriadi, "Pengaruh Pelatihan Dan Motivasi Kerja Terhadap Kinerja Pegawai Dengan Pemimpin Sebagai Variabel Moderating Pada Universitas Islam Sumatera Utara". h. 48-59

memoderasi hubungan antara pelatihan dengan kinerja karyawan, sehingga hipotesis ketiga diterima.

b. Moderasi 2

Tabel 4.16
Uji *Moderated Regression Analysis* (Moderasi 2)

		Unstandardized Coefficients		Standardized Coefficients		
Model		B	Std. Error	Beta	T	Sig.
1	(Constant)	73.733	6.052		12.184	.000
	X2M	.009	.005	.286	1.712	.096

a. Dependent Variable: Kinerja Karyawan

Sumber: Data primer yang diolah SPSS 25, 2021

Berdasarkan pada tabel 4.12 dapat dilihat hasil uji *Moderated Regression Analysis* bahwa nilai *probability* (signifikan) sebesar 0,096 yang lebih besar dari 0,05 yang artinya bahwa variabel kepemimpinan tidak mampu memoderasi hubungan antara pengalaman kerja dengan kinerja karyawan, sehingga hipotesis keempat ditolak.

D. Pembahasan

Dari hasil analisis di atas maka dilakukan pembahasan yang memberikan beberapa informasi secara rinci tentang hasil penelitian serta pengaruh masing-masing variabel terhadap variabel lainnya. Variabel independen dalam penelitian ini yakni pelatihan (X1) dan pengalaman kerja (X2), sedangkan untuk variabel moderasi yaitu kepemimpinan (M) dan variabel dependen itu sendiri yakni kinerja karyawan (Y). Pengujian hipotesis antara variabel independen dan variabel

dependen dilakukan melalui hasil analisis *SPSS*. Dibawa ini akan dilakukan pembahasan terhadap masing-masing hipotesis sebagai berikut:

1. Pengaruh pelatihan terhadap kinerja karyawan

Berdasarkan pengujian pada uji t, pelatihan berpengaruh secara positif dan signifikan terhadap kinerja karyawan pada BTN Kantor Cabang Syariah Makassar. Dimana pada variabel pelatihan menunjukkan t_{hitung} lebih besar dari pada nilai t_{tabel} yakni ($5,869 > 2,039$), atau $sig < \alpha$ ($0,000 < 0,05$) dengan demikian hipotesis diterima.

Hasil penelitian ini menggambarkan bahwa pelatihan berkontribusi terhadap peningkatan kinerja karyawan pada BTN Kantor Cabang Syariah Makassar, dimana pelatihan pada BTN Kantor Cabang Syariah Makassar yang diikuti oleh karyawan sudah sesuai dengan kebutuhan pekerjaannya. Oleh karena itu dengan mengikuti kegiatan pelatihan, karyawan dapat menguasai bidang pekerjaan yang menjadi tanggung jawabnya, sehingga terwujud efisiensi dan efektifitas dalam pelaksanaan tugas, yang pada gilirannya dapat meningkatkan kinerja mereka.

Pelatihan ini memiliki peran yang penting didalam menentukan efektifitas, efisiensi perusahaan serta kinerja pegawai. Setiap organisasi mengadakan pelatihan mempunyai alasan tertentu seperti halnya mendidik setiap karyawan atau anggota dalam organisasi agar mampu lebih terampil sehingga nantinya dapat memberikan keunggulan bagi organisasi dan tentunya pegawai tersebut.⁶⁰

⁶⁰ Supriadi.

Menurut Harianja pelatihan adalah sebagai suatu usaha yang terencana dari organisasi untuk meningkatkan pengetahuan, keterampilan, dan kemampuan pegawai. Karyawan baru maupun yang sudah berpengalaman perlu untuk mengikuti pelatihan agar dapat memenuhi tuntutan pekerjaan yang selalu berubah karena penyesuaian dengan kebutuhan pelanggan maupun perkembangan perusahaan.⁶¹

Penelitian ini sejalan dengan penelitian terdahulu yang dilakukan oleh Suci Septiani Ningsi dengan judul “ pengaruh pelatihan dan pengembangan karir terhadap kinerja karyawan pada Bank BRI Syariah KC Madiun”. Dimana hasilnya menunjukkan bahwa variabel pelatihan $t_{hitung} > t_{tabel}$ yaitu (4,898 > 1,685) dengan tingkat signifikan yaitu (0,000 < 0,05). Hal ini menunjukkan bahwa variabel pelatihan ini berpengaruh signifikan terhadap variabel kinerja karyawan pada Bank BRI Syariah KC Madiun.⁶²

Penelitian ini tidak sejalan dengan penelitian yang dilakukan oleh Senda Yunita Leatemia dengan judul “Pengaruh Pelatihan Dan Pengalaman Kerja Terhadap Kinerja Pegawai” (Studi Pada Kantor Badan Pusat Statistic Di Maluku), dengan hasil pelatihan memiliki t hitung sebesar 0,308 dengan taraf signifikan 0,759 diatas signifikansi 0,05 (5%). Dengan demikian t hitung < t tabel atau 0,308 > 2,0017. Sehingga dapat disimpulkan bahwa pelatihan tidak mempengaruhi kinerja pegawai dan pengalaman kerja memiliki t hitung 3,554

⁶¹ Okky Sandy Pranata, Endang Siti Astuti, and Hamidah Nayati Utami, “Pengaruh Pelatihan Terhadap Kompetensi Dan Kinerja Karyawan (Studi Pada Karyawan Tetap Di PT Bank Tabungan Pensiunan Nasional Syariah Malang Divisi Mobile Marketing Syariah),” *Jurnal Administrasi Bisnis* 61, no. 3 (2018): h. 39–47.

⁶² Suci Septia Ningsih, “Engaruh Pelatihan Dan Pengembangan Karir Terhadap Kinerja Karyawan Pada Bank Bri Syariah Kc Madiun” (Institut Agama Islam Negeri Ponorogo, 2019). h. 44

dengan taraf signifikansi 0,001 dibawah signifikansi 0,05 (5%). Dengan demikian $t_{hitung} > t_{tabel}$ atau $3,554 > 2,0017$. Sehingga dapat disimpulkan bahwa pengalaman kerja mempengaruhi kinerja pegawai.⁶³

2. Pengaruh pengalaman kerja terhadap kinerja karyawan

Berdasarkan pengujian pada uji t, pengalaman kerja tidak berpengaruh secara signifikan terhadap kinerja karyawan pada BTN Kantor Cabang Syariah Makassar. Dimana pada variabel pengalaman kerja menunjukkan bahwa t_{hitung} lebih kecil dari pada t_{tabel} yakni ($0,601 < 2,039$) dengan tingkat sig $> \alpha$ ($0,552 > 0,05$) dengan demikian hipotesis ini ditolak.

Hasil dari penelitian ini menunjukkan bahwa masih terdapat karyawan pada BTN Kantor Cabang Syariah Makassar yang kurang memiliki pengetahuan serta keterampilan yang memadai untuk pekerjaan yang diberikan perusahaan, dikarenakan latar belakang pengalaman kerja yang berbedah, ini dapat dilihat juga pada banyaknya karyawan yang memiliki masa kerja yang masih rendah sehingga tentu sangat berpengaruh pada kinerjanya. Dikatakan bahwa semakin tinggi masa kerja karyawan akan semakin baik, sehingga dengan masa kerja yang tinggi akan berpengaruh terhadap kinerja karyawan. Dikatakanpula bahwa apabila karyawan memiliki pengalaman kerja yang baik dan sesuai maka dapat mempengaruhi tingkat kinerjanya pada suatu perusahaan. Sesuai yang di kemukakan oleh Robbins dan Timothy yang menyatakan bahwa jika karyawan memiliki pengetahuan dan keterampilan yang sesuai dengan pekerjaannya maka kinerja karyawan akan semakin meningkat. Dengan hal ini, disimpulkan bahwa

⁶³ Senda Yunita Leatemia, "Pengaruh Pelatihan Dan Pengalaman Kerja Terhadap Kinerja Pegawai (Studi Pada Kantor Badan Pusat Statistik Di Maluku)," *Jurnal Manis* 2, no. 1 (2018): 1–10, <https://ojs.unpatti.ac.id/index.php/manis/article/view/326>. h. 8

pengalaman kerja tidak berpengaruh terhadap kinerja karyawan pada BTN Kantor Cabang Syariah Makassar.

Pengalaman kerja karyawan dalam melaksanakan tugas pada sebuah organisasi sangatlah penting perannya. Seorang karyawan yang memiliki pengalaman kerja lebih banyak tentu akan lebih mengerti apa yang harus dilakukan ketika menghadapi sebuah masalah yang muncul. Selain itu karyawan tersebut akan lebih cepat dalam bekerja dan tidak harus beradaptasi dengan tugas yang dijalankan karena sudah memiliki pengalaman sehingga organisasi akan lebih mudah mencapai tujuan organisasi karena didukung oleh para karyawan yang sudah berpengalaman di bidang masing-masing.⁶⁴

Hasil penelitian ini sejalan dengan penelitian terdahulu yang dilakukan oleh Azizka Rizqy Pratama dan Muhammad Ridwan dengan judul “ pengaruh kompensasi dan pengalaman kerja terhadap kinerja karyawan pada PT. Bank Sumut Cabang Syariah Medan”. Dimana hasil penelitian tersebut menunjukkan $t_{hitung} 0,964 < t_{tabel} 2,036$ dan nilai signifikan $0,342 < 0,05$. Hal ini menjelaskan bahwa secara persial pengalaman kerja tidak berpengaruh terhadap kinerja karyawan.⁶⁵

Penelitian ini tidak sejalan dengan penelitian yang dilakukan oleh Senda Yunita Leatemia dengan judul “Pengaruh Pelatihan Dan Pengalaman Kerja Terhadap Kinerja Pegawai” (Studi Pada Kantor Badan Pusat Statistic Di Maluku), dengan hasil pelatihan memiliki t hitung sebesar 0,308 dengan taraf

⁶⁴ Heidjrechman dan S. Husnan, *Manajemen Personalia* (Yogyakarta : BPFE, 2002). h. 69

⁶⁵ Azizka Rizqy Pratama and Muhammad Ridwan, “Pengaruh Kompensasi Dan Pengalaman Kerja Terhadap Kinerja Karyawan Pada Pt. Bank Sumut Cabang Syariah Medan,” *Al-Qasd 2* (2020). h. 117.

signifikan 0,759 diatas signifikansi 0,05 (5%). Dengan demikian t hitung $<$ t tabel atau $0,308 > 2,0017$. Sehingga dapat disimpulkan bahwa pelatihan tidak mempengaruhi kinerja pegawai dan pengalaman kerja memiliki t hitung 3,554 dengan taraf signifikansi 0,001 dibawah signifikansi 0,05 (5%). Dengan demikian t hitung $>$ t tabel atau $3,554 > 2,0017$. Sehingga dapat disimpulkan bahwa pengalaman kerja mempengaruhi kinerja pegawai.⁶⁶

3. Pengaruh pelatihan terhadap kinerja karyawan pada BTN Kantor Cabang Syariah Makassar dengan kepemimpinan sebagai variabel moderating

Berdasarkan hasil uji *moderated Regression Analysis* menunjukkan bahwa kepemimpinan mampu memperkuat hubungan antara pelatihan terhadap kinerja karyawan. hal ini ditunjukkan oleh interaksi antara kepemimpinan dengan pelatihan yang menunjukkan nilai *sig* $0,000 < 0,05$. Hal ini menunjukkan bahwa interaksi kepemimpinan dan pelatihan adalah signifikan yaitu variabel kepemimpinan terhadap kinerja karyawan. hal ini menunjukkan kriteria sebagai moderator murni dan mengindikasikan bahwa kepemimpinan dapat memperkuat pengaruh pelatihan terhadap kinerja karyawan.

Dalam penelitian ini kepemimpinan memperkuat pengaruh pelatihan terhadap kinerja karyawan pada BTN Kantor Cabang Syariah Makassar, hal ini ditunjukkan dengan peran pemimpin yang selalu memberikan motivasi dan memberikan kesempatan pelatihan bagi karyawan untuk lebih meningkatkan keahlian sesuai dengan kebutuhan pekerjaan. hal ini Thoha mengungkapkann

⁶⁶ Leatemia, "Pengaruh Pelatihan Dan Pengalaman Kerja Terhadap Kinerja Pegawai (Studi Pada Kantor Badan Pusat Statistik Di Maluku).". h. 8

bahwa kepemimpinan merupakan aktivasi untuk mempengaruhi pegawai supaya diarahkan untuk mencapai tujuan organisasi.

Menurut Moedjiono mengatakan bahwa kepemimpinan adalah seni untuk mempengaruhi orang lain yang bertujuan untuk membentuk kelompok sesuai dengan keinginan pemimpin. Seorang pemimpin harus mampu mengarahkan karyawan menjadi lebih baik dalam kinerja, dan mampu mengembangkan ide-ide baru yang memungkinkan organisasi untuk tumbuh dan menyesuaikan diri dengan perubahan yang terjadi. Pemimpin mengambil peran baru ketika suatu organisasi masuk ke bisnis pengembangan karyawan melalui pelatihan yang membantu dalam mengelolah karir dan mendukung upaya pengembangan karyawan.⁶⁷

Hasil penelitian ini sejalan dengan penelitian yang dilakukan oleh Amja Setia dengan judul “Analisis Pengaruh Pelatihan, Kepuasan Kerja, Dan *Teamwork* Terhadap Kinerja Karyawan Dengan Kepemimpinan Sebagai Variabel Moderating Pada PT. Perkebunan Nusantara V (PTPN V) Di Pekanbaru” dengan hasil penelitian nilai Sig kepemimpinan sebesar $0,045 < 0,05$ dan interaksi kepemimpinan dan pelatihan (X1Z) menunjukkan nilai sig sebesar $0,069 > 0,05$. Hal ini menunjukkan bahwa kepemimpinan dapat memperkuat pengaruh pelatihan terhadap kinerja karyawan.⁶⁸

Penelitian ini tidak sejalan dengan penelitian yang dilakukan oleh Supriadi dengan judul “Pengaruh Pelatihan Dan Motivasi Kerja Terhadap Kinerja Pegawai

⁶⁷ I Qayan Murdiartha Utama I Wayan Sutya Edy Kumara, “Pengaruh Pelatihan Terhadap Kinerja Karyawan Dengan Mediasi Kepemimpinan Pada Hotel Satriya Cottages Kuta-Bali” 5, no. 3 (2016): 1399–1428.

⁶⁸ Amja Setia, Marnis, “Analisis Pengaruh Pelatihan, Kepuasan Kerja, Dan *Teamwork* Terhadap Kinerja Karyawan Dengan Kepemimpinan Sebagai Variabel Moderasi Pada Pt. Perkebunan Nusantara V (Ptpn V) Di Pekanbaru”. h. 212

Dengan Kepemimpinan Sebagai Variabel Moderating Pada Universitas Islam Sumatera Utara” dengan hasil nilai signifikan moderating sebesar 0,444 lebih besar dari $\alpha = 0,05$. Berdasarkan hasil yang diperoleh maka pemimpin bukan sebagai variabel moderasi yang memperkuat pengaruh pelatihan dan motivasi kerja terhadap kinerja pegawai.⁶⁹

4. Pengaruh pengalaman kerja terhadap kinerja karyawan pada BTN Kantor Cabang Syariah Makassar dengan kepemimpinan sebagai variabel moderating

Berdasarkan hasil uji *moderated Regression Analysis* menunjukkan bahwa kepemimpinan tidak memperkuat hubungan antara pengalaman kerja terhadap kinerja karyawan. hal ini ditunjukkan oleh interaksi antara kepemimpinan dengan pengalaman kerja yang menunjukkan nilai *sig* $0,096 > 0,05$. Hal ini menunjukkan bahwa interaksi kepemimpinan dan pelatihan adalah tidak signifikan. hal ini menunjukkan kriteria bukan sebagai moderator murni dan tidak mengindikasikan bahwa kepemimpinan dapat memperkuat pengaruh pengalaman kerja terhadap kinerja karyawan.

Dalam penelitian ini kepemimpinan tidak memperkuat pengaruh pengalaman kerja terhadap kinerja karyawan pada BTN Kantor Cabang Syariah Makassar. Hal ini memberikan makna bahwa kepemimpinan bukan menjadi perhatian sebagai hal yang meningkatkan pengaruh pengalaman kerja terhadap kinerja karyawan. Dalam penelitian ini masih banyak karyawan yang memiliki masa kerja yang baru apa lagi yang berasal dari latar belakang pengalaman kerja

⁶⁹ Supriadi, “Pengaruh Pelatihan Dan Motivasi Kerja Terhadap Kinerja Pegawai Dengan Pemimpin Sebagai Variabel Moderating Pada Universitas Islam Sumatera Utara” h. 48-59

yang berbedah, sehingga mempengaruhi kinerja mereka dalam menyelesaikan tugas pekerjaan karena kurangnya pengetahuan, keterampilan atau keahlian khusus tentang perbankan, sehingga dikatakan bahwa kepemimpinan kurang dalam memberikan motivasi kepada karyawan agar menambah gairah kerja dan meningkatkan semangat kerja, dengan ini pemimpin harus memberikan pengaruh terhadap kinerja karyawan sehingga mempunyai masa kerja yang tinggi. dikatakan bahwa semakin tinggi masa kerja karyawan akan semakin baik, sehingga dengan masa kerja yang tinggi akan berpengaruh terhadap kinerja karyawan. Oleh karena itu kepemimpinan tidak memperkuat pengaruh pengalaman kerja terhadap kinerja karyawan.

Menurut Afrian kepemimpinan adalah aktivitas yang mempengaruhi perilaku orang lain, baik secara individu ataupun kelompok agar melakukan aktivitas dalam usaha mencapai tujuan dalam situasi tertentu. sedangkan menurut Soekarso dan putong pada dasarnya pemimpin merupakan salah satu fungsi manajemen yang strategi, karena dengan kepemimpinan dapat menggerakkan, memberdayakan dan menggerakkan SDM secara efektif dan efisien pada pencapaian suatu tujuan.⁷⁰

Hasil penelitian ini sejalan dengan penelitian yang dilakukan oleh Eko Yusuf Mukharom dengan judul “Kinerja karyawan ditinjau dari tingkat pendidikan, masa kerja motivasi kerja dengan kepemimpinan sebagai variabel moderating di kantor PDAM Kabupaten Sragen” Hasil perhitungan untuk variabel

⁷⁰ Hazmanan Khair Pasaribu Sugeng Sukoco, Satria Titayasa, “Kepemimpinan, Insentif Dan Pelatihan Terhadap Kinerja Karyawan Pada Kantor Bank Syariah Mandiri Cabang Sianar,” *Manajemen Bisnis* 17, no. 2 (2020). h. 224

masa kerja, pada pengaruh langsung masa kerja terhadap kinerja diperoleh nilai $\beta = 0,428$; sedangkan pengaruh tidak langsung masa kerja terhadap kinerja dengan kepemimpinan sebagai variabel moderating diperoleh $\beta = 0,036$. Oleh karena $0,428 > 0,036$; maka diketahui bahwa masa kerja berpengaruh langsung terhadap kinerja karyawan tanpa adanya kepemimpinan sebagai variabel moderating.⁷¹



⁷¹ Eko Yusuf Mukharom, "Kinerja Karyawan Ditinjau Dari Tingkat Pendidikan, Masa Kerja, Dan Motivasi Kerja Dengan Kepemimpinan Sebagai Variabel Moderating Di Kantor PDAM Kabupaten Sragen," *Skripsi* (Universitas Muhammadiyah Surakarta, 2012). h. 11- 12

BAB V

PENUTUP

A. Kesimpulan

Berdasarkan hasil penelitian tersebut yang telah dilakukan oleh peneliti dengan judul “Pengaruh Pelatihan dan Pengalaman Kerja Terhadap Kinerja Karyawan Dengan Kepemimpinan Sebagai Variabel Moderating” (Studi Pada PT. BTN Kantor Cabang Syariah Makassar) sehingga kita dapat menarik kesimpulan sebagai berikut:

1. Pelatihan berpengaruh secara positif dan signifikan terhadap kinerja karyawan pada BTN Kantor Cabang Syariah Makassar.
2. Pengalaman kerja tidak berpengaruh secara positif dan signifikan terhadap kinerja karyawan pada BTN Kantor Cabang Syariah Makassar.
3. kepemimpinan mampu memoderasi hubungan antara pelatihan dengan kinerja karyawan pada BTN Kantor Cabang Syariah Makassar.
4. kepemimpinan tidak mampu memoderasi hubungan antara pengalaman kerja terhadap kinerja karyawan pada BTN Kantor Cabang Syariah Makassar.

B. Implikasi

Berdasarkan hasil dari analisis pembahasan dan beberapa kesimpulan yang terdapat pada penelitian ini, adapun saran-saran yang dapat diberikan melalui hasil penelitian ini sebagai berikut:

1. Bagi pihak peneliti selanjutnya yang tertarik untuk mengkaji aspek yang serupa terkait pengaruh pelatihan dan pengalaman kerja terhadap kinerja karyawan dengan kepemimpinan sebagai variabel moderating diharapkan untuk dapat mengembangkan penelitian ini dengan menggunakan sampel atau populasi yang lebih luas, tidak hanya pada BTN Kantor Cabang Syariah Makassar tetapi juga mengambil bagian pada kantor cabang pembantu yang ada di beberapa daerah di Sulawesi selatan agar hasil peneliti lebih teruji keandalannya. Disarankan juga untuk menambah beberapa variabel seperti misalnya kompensasi, semangat kerja, motivasi dan sebagainya, Sehingga peneliti selanjutnya nanti dapat mengetahui variabel-variabel lain yang dapat memengaruhi pengaruh kinerja karyawan, yang nilainya menurut penelitian ini adalah 48,1%. Sehingga hasil penelitian selanjutnya dapat menjelaskan masalah dengan porsi yang lebih luas lagi.
2. Dalam peningkatan kinerja karyawan pada BTN Kantor Cabang Syariah Makassar sebaiknya para karyawan/pegawai lebih bisa untuk bekerja sama dengan sesama karyawan dan tentunya harus saling tegur sapa dengan karyawan lain untuk tercapainya kinerja yang baik.

DAFTAR PUSTAKA

- Admincro. “Indikator Pelatihan Karyawan.” *Improvement Focus*, 2020. <http://konsultanpelatihankaryawan.com/indikator-pelatihan-karyawan/>.
- Amja Setia, Marnis, Randen Garnasih. “Analisis Pengaruh Pelatihan, Kepuasan Kerja, Dan Teamwork Terhadap Kinerja Karyawan Dengan Kepemimpinan Sebagai Variabel Moderasi Pada Pt. Perkebunan Nusantara V (Ptpn V) Di Pekanbaru.” *Jurnal Ilmiah Manajemen* 8, no. 2 (2020): 202–15.
- Aprianto, Ronal, and Suwarno. “Pengaruh Pengalaman Kerja Dan Pengembangan Karir Terhadap Kinerja Karyawan Pada Pt Sinar Niaga Sejahtera Kota Lubuklinggau.” *Jurnal Ilmiah Ekonomi Bisnis* 24, no. 1 (2019): 58–76. <https://ejournal.gunadarma.ac.id/index.php/ekbis/article/view/1855>.
- Bangun, Wilson. *Manajemen Sumber Daya Manusia*. Jakarta: Erlangga, 2015.
- Bi Rahmani, Nur Ahmadi. *Metode Penelitian Ekonomi*. Medan: UIN SU, 2016.
- Danang, Sunyoto. *Praktik Riset Perilaku Konsumen Teori, Kuesioner, Aalat Dan Analisis Data*. Yogyakarta: CAPS, 2014.
- Djauzak, and Ahmadi. *Peningkatan Mutu Pendidikan Sebagai Sarana Pembangunan Bangsa*. Jakarta: Balai Pustaka, 2004.
- DTF, Ainun. “Pengertian Kepemimpinan: Tujuan, Teori, Fungsi Dan Contoh Leadership.” *Salamadian*, 2020. <https://salamadian.com/pengertian-kepemimpinan/>.
- Dzulkifli, Muhammad. “Pengaruh Gaya Kepemimpinan, Motivasi, Disiplin Kerja, Kompensasi Dan Organisasi Terhadap Kinerja Pegawai,” 2013.
- Gani, Ilham. “Signifikansi Pengembangan Sumber Daya Manusia Terhadap Kinerja Karyawan Perbankan Syariah Di Kota Makassar.” *Al-*

- Mashrafiyah, Jurnal Ekonomi Dan Perbankan Syariah* 1 (2019): 105–12.
- Ghozali, Imam. *Aplikasi Analisis Multivariate Dengan Program IMB SPSS19*. Semarang: Badan Penerbit Universitas Diponegoro, 2011.
- . *Aplikasi Analisis Multivariate Dengan SPSS*. Semarang: Badan Penerbit UNDIP, 2005.
- Goni, Leonardo William, Adolfina, and Jacky Sumarauw. “Pengaruh Pelatihan, Penempatan Kerja, Dan Kompensasi Terhadap Kinerja Karyawan Pada PT. Bank Sulutgo Kantor Pusat Manado.” *Jurnal Riset Ekonomi, Manajemen, Bisnis Dan Akuntansi* 3, no. 4 (2015): 44–54.
- Gunawan, Imam. *Pengantar Statistik Inferensial*. Jakarta: Radjawali Pers, 2017.
- Hamid, Djamhur. “Pengaruh Pelatihan Kerja Terhadap Kemampuan Kerja Dan Kinerja Karyawan (Studi Pada PT . BPRS Bumi Rinjani Kepanjen)” 25, no. 1 (2015): 1–7.
- Handoko. *Dasar-Dasar Manajemen Produksi Dan Operasi*. Yogyakarta: BPFE_Yogyakarta, 1984.
- Husnan, Heidjrechman dan S. *Manajemen Personalia*. Yogyakarta : BPFE, 2002.
- I Komang Gede, Putu Saroyeni Piartini. “Pengaruh Kepemimpinan Terhadap Kinerja Karyawan Yang Dimoderasi Oleh Motivasi Kerja Pada Bpr Se-Kecamatan Sukawati Gianyar” 4 (2018): 1107–34.
- I Wayan Sutya Edy Kumara, I Qayan Murdiartha Utama. “Pengaruh Pelatihan Terhadap Kinerja Karyawan Dengan Mediasi Kepemimpinan Pada Hotel Satriya Cottages Kuta-Bali” 5, no. 3 (2016): 1399–1428.
- Ismail, Muhammad Ilyasa. *Metodologi Penelitian Pendidikan*. Makassar: Alauddin University Press, 2015.
- “Karateristik Responden Karyawan Berdasarkan Pendidikan Pada BTN Kantor Cabang Syariah Makassar,” 2021.

- Kasmir. *Manajemen Sumber Daya Manusia, Teori Dan Praktik*. Depok: Rajawali Pers, 2018.
- Kaswan. *Pelatihan Dan Pengembangan Untuk Meningkatkan Kinerja SDM*. Bandung: ALFABETA, cv, n.d.
- Kompri. *Manajemen Kepemimpinan Pondok Pesantren*. Jakarta: Prenadamedia Group, 2018.
- Leatemia, Senda Yunita. “Pengaruh Pelatihan Dan Pengalaman Kerja Terhadap Kinerja Pegawai (Studi Pada Kantor Badan Pusat Statistik Di Maluku).” *Jurnal Manis* 2, no. 1 (2018): 1–10.
<https://ojs.unpatti.ac.id/index.php/manis/article/view/326>.
- Muhammad. *Metode Penelitian Ekonomi Islam*. Jakarta: Rajawali Pers, 2008.
- Mukharom, Eko Yusuf. “Kinerja Karyawan Ditinjau Dari Tingkat Pendidikan, Masa Kerja, Dan Motivasi Kerja Dengan Kepemimpinan Sebagai Variabel Moderating Di Kantor PDAM Kabupaten Sragen.” *Skripsi*. Universitas Muhammadiyah Surakarta, 2012.
- Ningsih, Suci Septia. “Engaruh Pelatihan Dan Pengembangan Karir Terhadap Kinerja Karyawan Pada Bank Bri Syariah Kc Madiun.” Institut Agama Islam Negeri Ponorogo, 2019.
- Notoadmojo, Soekidjo. *Pengembangan Sumber Daya Manusia*. Jakarta: Rineka Cipta, 2009.
- Pabundu, Mohammad. *Budaya Organisasi Dan Peningkatan Kinerja Perusahaan*. Jakarta: Bumi Aksara, 2006.
- Pendidikan, Dosen. “Pengertian Kepemimpinan Menurut Para Ahli,” 2021.
<http://www.dosenpendidikan.co.id/teori-kepemimpinan/>.
- <https://www.ojk.go.id/id/kanal/syariah/tentang-syariah/pages/PBS-dan-Kelembagaan.aspx>. “Perbankan Syariah Dan Kelembagaannya,” 2017.

- Poppy. “Kinerja Karyawan Dan Faktor-Faktor Yang Mempengaruhi.” *Insight talenta*, 2020. <https://www.talenta.co/blog/insight-talenta/kinerja-karyawan-dan-faktor-faktor-yang-memengaruhinya/>.
- Pranata, Okky Sandy, Endang Siti Astuti, and Hamidah Nayati Utami. “Pengaruh Pelatihan Terhadap Kompetensi Dan Kinerja Karyawan (Studi Pada Karyawan Tetap Di PT Bank Tabungan Pensiunan Nasional Syariah Malang Divisi Mobile Marketing Syariah).” *Jurnal Administrasi Bisnis* 61, no. 3 (2018): 39–47.
- Pratama, Azizka Rizqy, and Muhammad Ridwan. “Pengaruh Kompensasi Dan Pengalaman Kerja Terhadap Kinerja Karyawan Pada Pt. Bank Sumut Cabang Syariah Medan.” *Al-Qasd* 2 (2020): 117–31.
- Priyanto, and Duwi. *Buku Saku SPSS Analisis Statistik Dengan Microsoff Excel & SPSS*. Yogyakarta, 2011.
- Quamila, Ajeng. “6 Indikator Untuk Menilai Seberapa Baik Kepemimpinan Kamu.” *Glints*, 2021. <https://glints.com/id/lowongan/indikator-kepemimpinan/#.YQVGGRYRXIX>.
- RI, Departemen Agama. *Al Qur'an Dan Terjemahnya*. Jakarta: Al-Jumanatul Ali, 2004.
- Riadi, Muchlisin. “Pengertian Dan Tujuan Pelatihan Karyawan.” *Kajian Pustaka.com*, 2016. <https://www.kajianpustaka.com/2016/02/pengertian-dan-tujuan-pelatihan-karyawan>.
- S.P, Malayu. *Pengalaman Kerja*, 2008.
- Saptiani, Yuli. “Pengaruh Pelatihan Dan Motivasi Kerja Terhadap Kinerja Pegawai Dengan Pemimpin Sebagai Variabel Moderating Pada Universitas Islam Sumatera Utara.” Universitas Medan Area, 2017.
- Sastrohadiwiryo, and Siswanto. *Manajemen Tenaga Kerja Indonesia (Pendekatan Administrasi Dan Operasional)*. Jakarta: PT. Bumi Aksara,

2005.

Sedarmayanti. *Sumber Daya Manusia Dan Produktivitas*. Bandung: Mandar Maju, 2001.

Siagian, Sondang. *Teori Dan Praktek Kepemimpinan*. Jakarta: PT. Rineka Cipta, 1999.

Siburian, Helda Novarita. "Pengaruh Remunerasi Dan Motivasi Kerja Terhadap Kinerja Pegawai Dengan Gaya Kepemimpinan Sebagai Variabel Moderasi (Studi Pada Komando Resort Militer 043 Garuda Hitam Bandar Lampung)." *Institusi Informatika Dan Bisnis Darmajaya Bandar Lampung*, 2019.

Siregar, Syofian. *Statistik Deskriptif Untuk Penelitian: Dilengkapi Perhitungan Manual Dan Aplikasi SPSS Versi 17*. Jakarta: Rajawali Pers, 2016.

Siswandi. "Pengaruh Gaya Kepemimpinan, Komunikasi Dan Motivasi Kerja Terhadap Kinerja Karyawan," 2015.

Sodexo.co. "Macam-Macam Gaya Kepemimpinan Yang Disukai Karyawan," 2021. <http://www.sodexo.co.id/macam-macam-gaya-kepemimpinan>.

Sugeng Sukoco, Satria Titayasa, Hazmanan Khair Pasaribu. "Kepemimpinan, Insentif Dan Pelatihan Terhadap Kinerja Karyawan Pada Kantor Bank Syariah Mandiri Cabang Sianar." *Manajemen Bisnis* 17, no. 2 (2020): 224–39.

Suparyadi, H. *Manajemen Sumber Daya Manusia-Menciptakan Keunggulan Bersaing Berbasis Kompetensi SDM*, n.d.

Supriadi. "Pengaruh Pelatihan Dan Motivasi Kerja Terhadap Kinerja Pegawai Dengan Pemimpin Sebagai Variabel Moderating Pada Universitas Islam Sumatera Utara" 2, no. 3 (2017): 48–59.

Suryadi, and Hendryadi. *Metode Riset Kuantitatif*. Jakarta: Prenadamedia Grup,

2015.

Suryana, Noer Alie Ramdani, and Yanti Murni. "Pengaruh Kepemimpinan Dan Kompensasi Terhadap Kinerja Karyawan Bagian Produksi Pt. A.W. Fabercastell Dengan Motivasi Sebagai Variabel Moderating." *Jurnal Ilmiah WIDYA Ekonomika* 2, no. ISSN (print): 2598-9545 & ISSN (online) : 2599-171X (2018): 97–109.

Sutrisno, Edy. *Manajemen Sumber Daya Manusia*. Jakarta: Kencana, 2009.

Syariah, BTN. "Profil BTN Syariah, Perkembangan Jaringan, Visi Misi Btn Syariah Serta Tujuan Pendirian." 08/01/2018, 2018. <https://www.syariahbank.com/profil-btn-syariah/>.

Tegalrejo-gedangsari.desa.id. "Pemimpin Dan Kepemimpinan," 2017. <http://www.tegalrejo-gedangsari.desa.id/first/artikel/119-pemimpin-dan-kepemimpinan>.

Widarningrum, A, S Budiwibowo, and Murwani Juli. "Pengaruh Kompensasi Upah Dan Motivasi Kerja Terhadap Kinerja Karyawan Di PT. KAI (Persero) Daerah Operasi VII Madiun." *FIPA: Forum Ilmiah ...* Vol. 5 No., no. September (2017): 515–27. <http://prosiding.unipma.ac.id/index.php/FIPA/article/view/265>.

Yukl, Gary. *Kepemimpinan Dalam Organisasi*. Jakarta: PT. Indeks Permata Putri Media, 2015.



LAMPIRAN

UNIVERSITAS ISLAM NEGERI
ALAUDDIN
M A K A S S A R

Lampiran 1: Kuesioner Penelitian

PENGARUH PELATIHAN DAN PENGALAMAN KERJA TERHADAP KINERJA KARYAWAN DENGAN KEPEMIMPINAN SEBAGAI VARIABEL MODERATING

(Pada PT. BTN Kantor Cabang Syariah Makassar)

Lampiran : 5 lembar

Perihal : Permohonan Pengisian Kuesioner

Kepada Yth.

Bapak/ibu/Saudara (i) Karyawan Bank BTN KCS Makassar

Di tempat

Assalamu Alaikum warahmatullahi Wabarakatuh

Sehubung dengan adanya penyelesaian penyusunan Skripsi maka saya dengan hormat memohon kesediaan bapak/ibu/Saudara (i) untuk mengisi kuesioner ini sebagai salah satu sumber data dalam penelitian saya. kuesioner ini samata-mata hanya untuk keperluan penelitian sebagai salah satu syarat dalam menyelesaikan jenjang Strata Satu (S1).

Peneliti hanya ingin mengetahui “**Pengaruh pelatihan dan pengalaman kerja terhadap kinerja karyawan dengan kepemimpinan sebagai variabel moderating (pada PT. BTN Kantor Cabang Syariah Makassar)**”. Berkaitan dengan hal tersebut maka dipersilahkan bagi Bapak/ibu/Saudara (i) untuk memberikan jawaban. Jawaban bapak/ibu/Saudara (i) akan diperlakukan sesuai standar etika penelitian. Oleh sebab itu, peneliti akana menjaga kerahasiaan identitas responden.

Saya ucapkan banyak terimakasih atas partisipasi dan kesediaan bapak/ibu/Saudara (i) dalam mengisi daftar pertanyaan dan atau pernyataan kuesioner dalam penelitian ini.

Wassalamu Alaikum Warahmatullahi wabarakatu.

Hormat Saya,

NURSILA
90500117006

A. Identitas Responden

1. Nama/Inisial :

2. Jenis Kelamin : Laki-laki Perempuan

(Silang (X) pada salah satu kolom yang tersedia)

3. Usia : < 20 Tahun 20-29 Tahun
40-49 Tahun > 50 Tahun

(Silang (X) pada salah satu kolom yang tersedia)

4. Pendidikan Terakhir : SMA Diploma (D3/D4)
Strata1 S1) Strata 2 (S2)
Strata 3 (S3)

(Silang (X) pada salah satu kolom yang tersedia)

5. Lama Bekerja : < 1 Tahun 1-5 Tahun 6-10 Tahun
11-15 Tahun > 15 Tahun

(Silang (X) pada salah satu kolom yang tersedia)

B. Petunjuk Pengisian Kuesioner

Anda dimohon untuk memberikan jawaban dengan cara memberi tanda centang (√) pada setiap butir pertanyaan dan atau pernyataan. Berikut ini adalah keterangan alternatif pilihan jawaban yang tersedia, yaitu :

Keterangan	Skor
Sangat setuju (SS)	5
Setuju (S)	4
Netral (N)	3
Tidak setuju (TS)	2
Sangat tidak setuju (STS)	1

C. Pernyataan

No	Pernyataan	Skala Interval				
		STS	TS	N	S	SS
Variabel Pelatihan (X1)						
Instruktur						
1	Instruktur ahli dalam menyampaikan materi saat pelatihan					
2	Instruktur menguasai materi pelatihan sehingga mampu menjelaskan materi dengan baik					
Peserta						
3	Saya selalu bersemangat untuk mengikuti pelatihan					
4	Saya berpartisipasi aktif dalam pelaksanaan program pelatihan					
Materi						
5	Materi pelatihan sesuai dengan kebutuhan saya, sehingga mampu menunjang pekerjaan yang saya lakukan					
Metode						
6	Tingkat ketepatan metode pelatihan yang digunakan dengan penyampaian materi					
7	Metode pelatihan yang diberikan sangat menarik					
Tujuan Pelatihan						
8	Setelah mengikuti pelatihan, saya mampu menyelesaikan pekerjaan dengan lebih mudah dan cepat					
9	Pelatihan memotivasi karyawan agar dapat bekerja lebih baik lagi					

No	Pernyataan	Skala Interval				
		STS	TS	N	S	SS
Variabel Pengalaman kerja (X2)						
Lama kerja/masa kerja						
1	Lama waktu saya bekerja diperusahaan ini memudahkan saya dalam bekerja					
2	Pengalaman kerja yang saya miliki membantu saya dalam bekerja.					
3	Semakin lama seseorang bekerja akan meningkatkan pengalaman kerja seseorang					
Tingkat pengetahuan dan keterampilan yang dimiliki						
4	Saya memiliki pengetahuan dan ketrampilan					

	tentang pekerjaan yang diberikan oleh perusahaan karena latar belakang pendidikan yang sesuai					
5	Saya memiliki keterampilan yang memadai untuk pekerjaan saat ini dikarenakan pengalaman kerja yang berbedah					
Penguasaan terhadap pekerjaan dan peralatan						
6	Saya memiliki penguasaan terhadap pekerjaan dengan baik dan komprehensif					
7	Saya dapat menguasai peralatan kerja yang disediakan oleh perusahaan.					

No	Pernyataan	Skala Interval				
		STS	TS	N	S	SS
Variabel Kepemimpinan (M)						
Kemampuan analisis dan mengambil keputusan						
1	Semua keputusan ada ditangan pemimpin					
2	Pemimpin ditempat saya bekerja memperhatikan konflik yang terjadi pada pegawai					
Kemampuan memotivasi						
3	Pimpinan memberikan motivasi untuk mendorong seluruh pegawai dalam menyelesaikan semua tugas					
4	Pimpinan mendorong perspektif ide dari pegawai					
Kemampuan komunikasi dan mendengar						
5	Pimpinan selalu memberikan rasa nyaman ketika berdiskusi dalam setiap permasalahan					
Kemampuan menciptakan lingkungan kerja yang sehat						
6	Apakah pimpinan anda selalu dapat menjelaskan tugas dan rencana dengan baik					
7	Pimpinan selalu mempertimbangkan segala aspek kebutuhan pegawai					
Kemampuan mendelegasikan tugas atau wewenang						
8	Pimpinan memberikan pengarahan kepada pegawai bagaimana cara mengerjakan pekerjaan					
9	Pimpinan mendorong saya untuk menyelesaikan masalah pekerjaan secara rasional/logis					
Tanggung jawab						
10	Pimpinan memperlakukan pegawai sebagai individu yang masing-masing memiliki					

	kebutuhan, kemampuan, dan aspirasi yang berbedah.					
--	---	--	--	--	--	--

No	Pernyataan	Skala Interval				
		STS	TS	N	S	SS
Variabel Kinerja karyawan (Y)						
Kuantitas Pekerjaan						
1	Kuantitas kerja yang diberikan sudah sesuai dengan kemampuan saya					
2	Kuantitas kerja saya sudah sesuai dengan standar kerja yang diharapkan					
3	Target pekerjaan dan tugas yang di berikan dapat saya penuhi dengan baik dan cermat					
4	Saya sering melakukan penyelesaian pekerjaan diluar jam kerja untuk mencapai target yang diberikan yang diberikan					
Kualitas Pekerjaan						
5	Saya mengerjakan sesuatu pekerjaan dengan penuh perhitungan, cermat dan teliti					
6	Saya selalu bekerja sesuai dengan standar mutu yang telah ditetapkan					
7	saya selalu meminimalisir tingkat kesalahan dalam bekerja					
8	Saya selalu terbuka untuk menerima kritik atau saran atas hasil kerja yang saya peroleh					
Ketepatan Waktu						
9	Saya taat terhadap semua atauran dan prosedur kerja yang ditetapkan dalam suatu pekerjaan					
10	Saya mengerjakan sesuatu pekerjaan dengan cekatan dan tidak menunda-nunda					
11	Saya selalu menyelesaikan pekerjaan tepat waktu untuk menghindari tertumpuknya pekerjaan yang akan menjadi beban pekerjaan					
12	Berdasarkan data absen, saya datang dan pulang tepat waktu					
13	Efisiensi waktu saya dalam menyelesaikan pekerjaan melebihi rata-rata karyawan lain					
Kehadiran						
14	Saya datang ke kantor dengan tepat waktu					
15	Saya tidak pernah meninggalkan tempat kerja tanpa izin					
Kerjasama						

16	Saya mudah bekerjasama dengan teman-teman pada bagian atau devisi yang sama					
17	Saya mampu bekerjasama dengan teman-teman pada bagian atau devisi lain					
18	Saya dapat memberikan saran, kritik atau masukan yang membangun untuk tim kerja					



X1	X2	X3	X4	X5	X6	X7	X8	X9	Total X1	X2	X3	X4	X5	X6	X7	Total X2	M1	M2	M3	M4	M5	M6	M7	M8	M9	M10	Total M	Y1	Y2	Y3	Y4	Y5	Y6	Y7	Y8	Y9	Y10	Y11	Y12	Y13	Y14	Y15	Y16	Y17	Y18	Total Y			
4	5	5	4	5	5	5	5	5	43	3	5	4	1	1	1	4	19	4	5	5	5	5	5	5	5	5	49	4	5	5	3	5	5	5	5	5	5	5	4	5	5	5	5	5	5	5	5	5	86
5	5	5	4	4	5	5	5	5	43	5	5	3	1	1	1	5	21	5	4	4	5	5	5	5	5	5	48	5	4	5	5	5	5	5	5	5	5	5	5	3	5	5	5	5	5	4	86		
4	5	5	5	5	5	5	5	5	44	5	5	4	1	1	1	4	21	5	5	5	5	5	5	5	5	5	50	5	4	5	5	5	5	5	5	5	5	5	5	5	5	5	5	5	5	4	88		
4	5	5	5	5	5	5	5	5	44	1	1	3	1	1	1	5	13	5	5	5	4	5	5	5	5	4	48	4	5	5	5	5	5	5	5	5	5	5	5	5	5	5	5	5	5	5	5	89	
4	5	5	4	5	5	5	5	5	43	5	5	4	1	1	1	5	22	5	5	5	5	5	5	5	5	5	50	5	5	5	5	5	5	5	5	5	5	5	5	5	5	5	5	5	5	5	5	90	
5	5	5	5	5	5	5	5	5	45	5	5	3	1	1	1	4	20	5	4	5	4	5	5	5	5	5	48	4	4	5	5	5	5	5	5	5	5	5	5	5	5	5	5	5	5	5	5	88	
5	5	4	4	5	4	4	5	5	41	4	5	4	2	2	1	5	23	4	5	5	5	5	5	5	5	5	49	4	4	5	5	5	5	4	5	4	5	5	4	5	4	5	5	4	83				
4	4	4	4	4	4	4	4	4	36	5	5	5	2	2	1	4	24	4	4	5	4	4	4	4	5	5	43	3	4	4	5	5	5	5	5	5	5	4	4	5	5	5	5	5	5	5	84		
5	5	5	4	4	5	5	5	5	43	5	4	3	4	3	3	5	27	5	5	3	4	5	4	4	5	4	44	5	5	5	5	5	5	5	5	5	5	4	5	4	5	4	5	4	4	5	86		
5	5	5	5	5	5	5	5	5	45	5	5	4	5	3	2	4	28	5	5	4	5	5	5	5	5	5	49	5	4	5	5	5	5	5	5	5	5	5	5	5	5	5	5	5	5	5	89		
4	3	5	5	4	5	4	5	5	40	3	5	3	5	2	1	5	24	5	4	5	4	5	5	5	5	4	47	4	5	5	5	5	5	5	5	5	5	5	5	5	5	5	5	5	4	88			
4	5	5	5	5	5	5	5	5	44	4	5	5	1	1	1	3	20	4	5	5	5	5	4	5	5	5	48	4	5	5	4	5	5	5	5	5	5	5	5	5	5	5	5	5	5	5	5	87	
5	5	5	5	5	5	5	5	5	45	5	5	4	2	2	1	4	23	5	5	5	4	5	5	5	5	5	49	5	4	5	5	5	5	5	5	5	5	5	5	5	5	5	5	5	5	5	5	89	
3	4	4	4	4	4	4	4	4	35	5	5	3	2	2	2	4	23	4	4	4	4	5	5	4	4	4	42	4	4	4	4	5	4	4	4	4	4	4	3	4	5	4	4	4	4	4	74		
5	5	5	5	5	5	5	5	5	45	5	5	5	3	3	1	5	27	5	5	5	5	5	5	4	5	5	49	5	5	5	3	5	5	5	5	5	5	5	5	5	5	5	5	5	5	4	87		
5	5	5	5	5	5	5	5	5	45	5	5	3	1	1	1	3	19	4	5	5	4	5	5	5	5	5	48	4	5	5	3	5	5	5	5	5	5	5	5	5	5	5	5	5	5	5	87		
4	4	4	4	4	4	4	4	4	36	4	4	5	2	2	2	4	23	5	4	5	5	4	4	5	5	4	45	4	4	4	4	4	4	4	4	4	4	3	3	4	4	4	4	4	4	5	71		
5	4	4	3	4	4	4	4	4	36	4	4	2	2	2	2	3	19	4	5	4	5	5	4	4	4	5	44	3	4	4	3	4	4	4	4	4	4	4	4	5	5	4	4	4	4	4	82		
4	5	4	4	5	4	5	4	4	39	5	3	5	1	1	1	3	19	4	4	5	4	5	5	5	4	5	46	5	5	5	1	5	5	5	5	5	5	5	4	5	5	5	5	5	5	85			
5	5	5	5	4	5	5	5	5	44	5	5	4	5	2	5	5	31	5	5	5	5	5	5	5	5	4	49	5	4	5	5	5	2	5	5	5	5	4	5	5	5	5	5	5	5	85			
5	3	4	5	4	4	4	4	5	38	3	4	4	3	3	4	4	25	4	3	4	4	5	4	4	4	4	40	4	3	4	3	3	3	4	3	5	5	3	3	4	4	3	4	3	3	84			
4	5	5	5	5	5	5	5	5	44	5	5	5	5	2	5	5	32	5	5	3	4	5	5	5	5	5	47	4	5	5	5	5	5	5	5	5	5	5	5	5	5	5	5	5	5	5	89		
5	5	5	4	5	5	5	5	5	44	5	5	3	1	1	1	4	20	4	5	5	5	5	5	5	5	5	49	3	5	5	3	5	5	5	5	5	5	5	5	5	5	5	5	5	5	5	86		
4	4	5	5	5	5	5	5	5	43	5	5	3	1	1	1	5	21	4	3	5	5	5	5	5	5	5	47	5	4	5	5	5	5	5	5	5	5	5	5	5	5	5	5	5	5	5	89		
4	5	5	5	4	4	5	4	5	41	5	4	4	4	1	2	5	25	4	5	3	4	4	4	4	4	5	42	3	3	3	3	3	3	3	5	5	5	3	4	4	4	4	4	4	5	68			
4	5	4	4	4	5	5	5	5	41	5	5	5	5	1	1	4	26	4	5	5	4	5	5	5	5	5	48	5	5	5	5	5	5	5	5	5	5	5	5	4	5	5	5	5	89				
5	5	5	5	5	5	5	5	5	45	5	5	3	3	2	1	5	24	5	5	3	5	5	5	5	4	5	47	5	4	5	4	5	5	5	5	5	5	5	4	4	5	5	5	5	5	86			
5	5	5	5	5	5	5	5	5	45	5	5	5	5	3	5	4	32	4	5	5	5	5	5	5	5	5	49	4	5	5	5	5	5	5	5	5	5	5	5	5	5	5	5	5	5	5	89		
4	4	4	4	4	4	4	4	4	36	5	5	4	5	3	2	4	28	4	5	3	4	4	4	4	4	4	40	5	3	4	4	4	4	4	5	4	4	4	4	4	4	4	4	5	4	74			
4	5	4	5	5	5	4	5	5	42	5	5	4	5	3	3	5	30	4	4	3	5	5	5	5	5	5	46	4	5	5	5	5	5	5	5	5	5	5	5	5	5	5	5	5	5	89			
5	5	5	5	5	5	5	5	4	44	5	5	3	2	1	2	4	22	5	5	3	4	5	5	4	5	4	45	4	4	4	4	5	5	5	5	5	5	4	4	5	5	5	5	5	5	83			
5	5	5	4	5	5	5	5	5	44	5	5	4	1	1	1	4	21	5	5	5	5	5	5	5	5	5	50	5	4	5	5	5	5	5	5	5	5	4	5	5	5	5	5	5	5	88			
4	5	5	5	5	5	5	5	5	44	5	5	5	1	1	1	5	23	5	5	5	5	5	5	5	5	5	50	4	5	5	4	5	5	5	5	5	5	5	4	5	5	5	5	5	5	87			
5	5	5	4	4	4	5	4	4	40	3	4	3	1	1	1	4	17	4	5	3	4	5	5	5	5	5	46	4	4	5	4	5	4	5	4	4	5	5	3	4	3	5	5	5	4	78			
4	4	4	5	5	5	5	5	3	40	5	5	4	1	1	2	3	21	5	5	4	5	5	4	4	5	46	4	4	5	4	4	5	5	5	5	5	5	5	5	5	4	5	4	84					

	Sig. (2-tailed)	.055	.086	.002	.001	.000	.000	.006		.000	.000
	N	35	35	35	35	35	35	35	35	35	35
X1.9	Pearson Correlation	.201	.528**	.653*	.294	.330	.588*	.397*	.585*	1	.724**
	Sig. (2-tailed)	.247	.001	.000	.086	.053	.000	.018	.000		.000
	N	35	35	35	35	35	35	35	35	35	35
Total_x1	Pearson Correlation	.440*	.691**	.815*	.577*	.684*	.839*	.785*	.797*	.724*	1
	Sig. (2-tailed)	.008	.000	.000	.000	.000	.000	.000	.000	.000	
	N	35	35	35	35	35	35	35	35	35	35

*. Correlation is significant at the 0.05 level (2-tailed).

** . Correlation is significant at the 0.01 level (2-tailed).

Variabel Pengalaman Kerja (X II)

Correlations

		X2.1	X2.2	X2.3	X2.4	X2.5	X2.6	X2.7	Total_x2
X2.1	Pearson Correlation	1	.659**	.216	.163	.079	.112	-.040	.483**
	Sig. (2-tailed)		.000	.212	.349	.651	.521	.817	.003
	N	35	35	35	35	35	35	35	35
X2.2	Pearson Correlation	.659**	1	.143	.168	.103	.037	.004	.451**
	Sig. (2-tailed)	.000		.414	.335	.557	.832	.980	.007
	N	35	35	35	35	35	35	35	35
X2.3	Pearson Correlation	.216	.143	1	.219	.150	.193	-.035	.432**
	Sig. (2-tailed)	.212	.414		.206	.390	.268	.840	.010
	N	35	35	35	35	35	35	35	35
X2.4	Pearson Correlation	.163	.168	.219	1	.702**	.635*	.331	.859**
	Sig. (2-tailed)	.349	.335	.206		.000	.000	.052	.000
	N	35	35	35	35	35	35	35	35
X2.5	Pearson Correlation	.079	.103	.150	.702*	1	.551*	.202	.712**
	Sig. (2-tailed)	.651	.557	.390	.000		.001	.245	.000
	N	35	35	35	35	35	35	35	35
X2.6	Pearson Correlation	.112	.037	.193	.635*	.551**	1	.138	.725**
	Sig. (2-tailed)	.521	.832	.268	.000	.001		.431	.000
	N	35	35	35	35	35	35	35	35
X2.7	Pearson Correlation	-.040	.004	-.035	.331	.202	.138	1	.352*

	Sig. (2-tailed)	.817	.980	.840	.052	.245	.431		.038
	N	35	35	35	35	35	35	35	35
Total	Pearson Correlation	.483**	.451**	.432**	.859*	.712**	.725*	.352*	1
_x2					*		*		
	Sig. (2-tailed)	.003	.007	.010	.000	.000	.000	.038	
	N	35	35	35	35	35	35	35	35

** . Correlation is significant at the 0.01 level (2-tailed).

* . Correlation is significant at the 0.05 level (2-tailed).

Variabel Kepemimpinan (M)

		Correlations										
		M 1	M 2	M 3	M 4	M 5	M 6	M 7	M 8	M 9	M 10	Total_M
M 1	Pearson Correlation	1	.213	.018	.141	.190	.213	.213	.213	.165	-.049	.421*
	Sig. (2-tailed)		.219	.916	.419	.274	.219	.219	.219	.344	.782	.012
	N	35	35	35	35	35	35	35	35	35	35	35
M 2	Pearson Correlation	.213	1	.174	.149	.097	.103	.103	.103	.383*	.215	.489**
	Sig. (2-tailed)	.219		.318	.393	.580	.558	.558	.558	.023	.215	.003
	N	35	35	35	35	35	35	35	35	35	35	35
M 3	Pearson Correlation	.018	.174	1	-.052	-.063	.235	.481*	.358*	.134	.112	.453**
	Sig. (2-tailed)	.916	.318		.765	.720	.173	.003	.034	.441	.520	.006
	N	35	35	35	35	35	35	35	35	35	35	35
M 4	Pearson Correlation	.141	.149	-.052	1	.211	.116	.379*	.116	.343*	.247	.466**
	Sig. (2-tailed)	.419	.393	.765		.223	.506	.025	.506	.043	.152	.005
	N	35	35	35	35	35	35	35	35	35	35	35
M 5	Pearson Correlation	.190	.097	-.063	.211	1	.611*	.405*	.405*	.313	.200	.531**
	Sig. (2-tailed)	.274	.580	.720	.223		.000	.016	.016	.067	.250	.001
	N	35	35	35	35	35	35	35	35	35	35	35
M 6	Pearson Correlation	.213	.103	.235	.116	.611**	1	.701*	.551*	.426*	.252	.699**
	Sig. (2-tailed)	.219	.558	.173	.506	.000		.000	.001	.011	.144	.000
	N	35	35	35	35	35	35	35	35	35	35	35
M 7	Pearson Correlation	.213	.103	.481*	.379*	.405*	.701*	1	.701*	.426*	.402*	.826**
	Sig. (2-tailed)			*	*	*	*		*	*	*	
	N	35	35	35	35	35	35	35	35	35	35	35

	Sig. (2-tailed)	.219	.558	.003	.025	.016	.000		.000	.011	.017	.000
	N	35	35	35	35	35	35	35	35	35	35	35
M 8	Pearson Correlation	.213	.103	.358*	.116	.405*	.551*	.701*	1	.253	.252	.673**
	Sig. (2-tailed)	.219	.558	.034	.506	.016	.001	.000		.143	.144	.000
	N	35	35	35	35	35	35	35	35	35	35	35
M 9	Pearson Correlation	.165	.383*	.134	.343*	.313	.426*	.426*	.253	1	.426*	.658**
	Sig. (2-tailed)	.344	.023	.441	.043	.067	.011	.011	.143		.011	.000
	N	35	35	35	35	35	35	35	35	35	35	35
M 10	Pearson Correlation	-.049	.215	.112	.247	.200	.252	.402*	.252	.426*	1	.521**
	Sig. (2-tailed)	.782	.215	.520	.152	.250	.144	.017	.144	.011		.001
	N	35	35	35	35	35	35	35	35	35	35	35
Total	Pearson Correlation	.421*	.489**	.453*	.466*	.531**	.699*	.826*	.673*	.658*	.521*	1
	Sig. (2-tailed)	.012	.003	.006	.005	.001	.000	.000	.000	.000	.001	
	N	35	35	35	35	35	35	35	35	35	35	35

*. Correlation is significant at the 0.05 level (2-tailed).

** . Correlation is significant at the 0.01 level (2-tailed).



	N	35	35	35	35	35	35	35	35	35	35	35	35	35	35	35	35	35	35	
Y6	Pearson Correlation	.359*	.664*	.798*	.381*	.813*	1	.505*	.743*	.748*	.401*	.748*	.550*	.626*	.743*	.688*	.732*	.799*	.478*	.945*
	Sig. (2-tailed)	.034	.000	.000	.024	.000		.002	.000	.000	.017	.000	.001	.000	.000	.000	.000	.000	.004	.000
	N	35	35	35	35	35	35	35	35	35	35	35	35	35	35	35	35	35	35	35
Y7	Pearson Correlation	.123	.443*	.473*	.149	.505*	.505*	1	.244	.417*	.195	.320	.297	.242	.244	.373*	.384*	.373*	.047	.521*
	Sig. (2-tailed)	.483	.008	.004	.393	.002	.002		.158	.013	.261	.061	.083	.161	.158	.027	.023	.027	.790	.001
	N	35	35	35	35	35	35	35	35	35	35	35	35	35	35	35	35	35	35	35
Y8	Pearson Correlation	.205	.539*	.468*	.236	.529*	.743*	.244	1	.348*	.652*	.878*	.670*	.503*	.633*	.685*	.587*	.685*	.696*	.808*
	Sig. (2-tailed)	.236	.001	.005	.172	.001	.000	.158		.040	.000	.000	.000	.002	.000	.000	.000	.000	.000	.000
	N	35	35	35	35	35	35	35	35	35	35	35	35	35	35	35	35	35	35	35
Y9	Pearson Correlation	.459*	.412*	.701*	.292	.516*	.748*	.417*	.348*	1	.392*	.283	.322	.640*	.613*	.247	.553*	.522*	.114	.694*
	Sig. (2-tailed)	.006	.014	.000	.089	.001	.000	.013	.040		.020	.100	.059	.000	.000	.152	.001	.001	.516	.000
	N	35	35	35	35	35	35	35	35	35	35	35	35	35	35	35	35	35	35	35
Y10	Pearson Correlation	.177	.352*	.445*	.097	.253	.401*	.195	.652*	.392*	1	.575*	.342*	.523*	.314	.350*	.556*	.350*	.351*	.556*
	Sig. (2-tailed)	.308	.038	.007	.578	.142	.017	.261	.000	.020		.000	.044	.001	.066	.039	.001	.039	.039	.001
	N	35	35	35	35	35	35	35	35	35	35	35	35	35	35	35	35	35	35	35
Y11	Pearson Correlation	.167	.514*	.573*	.292	.632*	.748*	.320	.878*	.283	.575*	1	.618*	.455*	.481*	.659*	.706*	.797*	.595*	.809*
	Sig. (2-tailed)																			

	Sig. (2-tailed)	.338	.002	.000	.089	.000	.000	.061	.000	.100	.000		.000	.006	.003	.000	.000	.000	.000	.000
	N	35	35	35	35	35	35	35	35	35	35	35	35	35	35	35	35	35	35	35
Y1	Pearson	.105	.454*	.433*	.168	.390*	.550*	.297	.670*	.322	.342*	.618*	1	.432*	.670*	.360*	.456*	.549*	.292	.651*
2	Correlation		*	*		*	*		*		*	*		*	*		*	*		*
	Sig. (2-tailed)	.547	.006	.009	.334	.021	.001	.083	.000	.059	.044	.000		.010	.000	.034	.006	.001	.089	.000
	N	35	35	35	35	35	35	35	35	35	35	35	35	35	35	35	35	35	35	35
Y1	Pearson	.260	.536*	.694*	.307	.476*	.626*	.242	.503*	.640*	.523*	.455*	.432*	1	.503*	.390*	.481*	.479*	.298	.719*
3	Correlation		*	*		*	*		*	*	*	*	*		*	*	*	*		*
	Sig. (2-tailed)	.131	.001	.000	.073	.004	.000	.161	.002	.000	.001	.006	.010		.002	.021	.003	.004	.083	.000
	N	35	35	35	35	35	35	35	35	35	35	35	35	35	35	35	35	35	35	35
Y1	Pearson	.116	.445*	.468*	.174	.422*	.743*	.244	.633*	.613*	.314	.481*	.670*	.503*	1	.431*	.587*	.558*	.362*	.693*
4	Correlation		*	*		*	*		*	*		*	*	*		*	*	*	*	*
	Sig. (2-tailed)	.508	.007	.005	.316	.012	.000	.158	.000	.000	.066	.003	.000	.002		.010	.000	.000	.032	.000
	N	35	35	35	35	35	35	35	35	35	35	35	35	35	35	35	35	35	35	35
Y1	Pearson	.093	.526*	.517*	.166	.688*	.688*	.373*	.685*	.247	.350*	.659*	.360*	.390*	.431*	1	.496*	.605*	.415*	.682*
5	Correlation		*	*		*	*	*	*		*	*	*	*	*		*	*	*	*
	Sig. (2-tailed)	.594	.001	.001	.340	.000	.000	.027	.000	.152	.039	.000	.034	.021	.010		.002	.000	.013	.000
	N	35	35	35	35	35	35	35	35	35	35	35	35	35	35	35	35	35	35	35
Y1	Pearson	.236	.512*	.675*	.272	.732*	.732*	.384*	.587*	.553*	.556*	.706*	.456*	.481*	.587*	.496*	1	.788*	.417*	.797*
6	Correlation		*	*		*	*	*	*	*	*	*	*	*	*	*		*	*	*
	Sig. (2-tailed)	.171	.002	.000	.114	.000	.000	.023	.000	.001	.001	.000	.006	.003	.000	.002		.000	.013	.000
	N	35	35	35	35	35	35	35	35	35	35	35	35	35	35	35	35	35	35	35

Y1 7	Pearson	.280	.428*	.640*	.294	.688*	.799*	.373*	.685*	.522*	.350*	.797*	.549*	.479*	.558*	.605*	.788*	1	.415*	.811*
	Correlation			*		*	*		*	*		*	*	*	*	*	*		*	*
	Sig. (2-tailed)	.104	.010	.000	.086	.000	.000	.027	.000	.001	.039	.000	.001	.004	.000	.000	.000		.013	.000
N		35	35	35	35	35	35	35	35	35	35	35	35	35	35	35	35	35	35	35
Y1 8	Pearson	.035	.437*	.207	.154	.381*	.478*	.047	.696*	.114	.351*	.595*	.292	.298	.362*	.415*	.417*	.415*	1	.522*
	Correlation		*			*	*		*		*	*			*	*	*	*		*
	Sig. (2-tailed)	.842	.009	.234	.378	.024	.004	.790	.000	.516	.039	.000	.089	.083	.032	.013	.013	.013		.001
N		35	35	35	35	35	35	35	35	35	35	35	35	35	35	35	35	35	35	35
Total	Pearson	.402*	.685*	.834*	.453*	.829*	.945*	.521*	.808*	.694*	.556*	.809*	.651*	.719*	.693*	.682*	.797*	.811*	.522*	1
	Correlation		*	*	*	*	*	*	*	*	*	*	*	*	*	*	*	*	*	*
	Sig. (2-tailed)	.017	.000	.000	.006	.000	.000	.001	.000	.000	.001	.000	.000	.000	.000	.000	.000	.000	.001	
N		35	35	35	35	35	35	35	35	35	35	35	35	35	35	35	35	35	35	35

** . Correlation is significant at the 0.01 level (2-tailed).

* . Correlation is significant at the 0.05 level (2-tailed).



2. Uji Reliabilitas

Variabel Pelatihan (XI)

Item-Total Statistics				
	Scale Mean if Item Deleted	Scale Variance if Item Deleted	Corrected Item-Total Correlation	Cronbach's Alpha if Item Deleted
X1.1	37.46	8.667	.280	.881
X1.2	37.23	7.711	.573	.852
X1.3	37.23	7.711	.754	.835
X1.4	37.37	8.182	.439	.866
X1.5	37.29	8.034	.587	.850
X1.6	37.20	7.694	.787	.833
X1.7	37.17	7.911	.720	.839
X1.8	37.14	7.950	.738	.838
X1.9	37.23	7.770	.628	.846

Case Processing Summary

		N	%
Cases	Valid	35	100.0
	Excluded ^a	0	.0
	Total	35	100.0

a. Listwise deletion based on all variables in the procedure.

Reliability Statistics

Cronbach's Alpha	N of Items
.864	9

Variabel Pengalaman Kerja (X II)

Item-Total Statistics				
	Scale Mean if Item Deleted	Scale Variance if Item Deleted	Corrected Item-Total Correlation	Cronbach's Alpha if Item Deleted
X2.1	18.69	15.398	.294	.679
X2.2	18.57	15.899	.284	.680
X2.3	19.37	15.946	.251	.687

X2.4	20.77	9.005	.682	.552
X2.5	21.54	14.138	.599	.615
X2.6	21.46	12.197	.535	.610
X2.7	18.97	16.734	.198	.695

Case Processing Summary

		N	%
Cases	Valid	35	100.0
	Excluded ^a	0	.0
	Total	35	100.0

a. Listwise deletion based on all variables in the procedure.

Reliability Statistics

Cronbach's Alpha	N of Items
.688	7

Variabel Kepemimpinan (M)

Item-Total Statistics

	Scale Mean if Item Deleted	Scale Variance if Item Deleted	Corrected Item-Total Correlation	Cronbach's Alpha if Item Deleted
M .1	42.54	5.961	.243	.760
M .2	42.40	5.659	.289	.759
M .3	42.40	5.835	.266	.759
M .4	42.51	5.845	.294	.753
M .5	42.17	6.029	.434	.736
M .6	42.31	5.398	.595	.710
M .7	42.31	5.104	.758	.686
M .8	42.31	5.457	.563	.714
M .9	42.23	5.652	.562	.718
M .10	42.31	5.810	.381	.739

Case Processing Summary

		N	%
Cases	Valid	35	100.0
	Excluded ^a	0	.0
	Total	35	100.0

a. Listwise deletion based on all variables in the procedure.

Reliability Statistics

Cronbach's Alpha	N of Items
.754	10

Variabel Kinerja Karyawan (Y)

Item-Total Statistics

	Scale Mean if Item Deleted	Scale Variance if Item Deleted	Corrected Item-Total Correlation	Cronbach's Alpha if Item Deleted
Y1	79.63	42.829	.315	.925
Y2	79.57	40.487	.630	.916
Y3	79.17	40.558	.809	.912
Y4	79.69	40.987	.328	.932
Y5	79.17	40.029	.801	.912
Y6	79.17	39.146	.935	.908
Y7	79.20	41.753	.443	.921
Y8	79.14	40.891	.780	.913
Y9	79.09	41.963	.657	.916
Y10	79.06	43.467	.519	.919
Y11	79.09	41.257	.784	.914
Y12	79.37	40.652	.589	.917
Y13	79.43	39.664	.664	.915
Y14	79.14	41.655	.652	.916
Y15	79.11	41.869	.642	.916
Y16	79.14	41.597	.772	.914
Y17	79.11	41.045	.785	.913
Y18	79.26	42.491	.461	.920

Case Processing Summary

		N	%
Cases	Valid	35	100.0
	Excluded ^a	0	.0
	Total	35	100.0

a. Listwise deletion based on all variables in the procedure.

Reliability Statistics

Cronbach's Alpha	N of Items
.921	18

Lampiran 3: Uji Asumsi Klasik

1. Uji Normalitas

One-Sample Kolmogorov-Smirnov Test

		Unstandardized Residual
N		35
Normal Parameters ^{a,b}	Mean	.0000000
	Std. Deviation	3.94558823
Most Extreme Differences	Absolute	.096
	Positive	.096
	Negative	-.083
Test Statistic		.096
Asymp. Sig. (2-tailed)		.200 ^{c,d}

- a. Test distribution is Normal.
- b. Calculated from data.
- c. Lilliefors Significance Correction.
- d. This is a lower bound of the true significance.

2. Uji Multikolonieritas

Model	Coefficients ^a		t	Sig.	Collinearity Statistics
	Unstandardized Coefficients	Standardized Coefficients			

		B	Std. Error	Beta			Tolerance	VIF
1	(Constant)	-15.185	13.830		-1.098	.281		
	Pelatihan	.481	.372	.223	1.291	.206	.365	2.736
	Pengalaman kerja	.102	.169	.064	.601	.552	.958	1.044
	Kepemimpinan	1.628	.450	.627	3.620	.001	.364	2.746

a. Dependent Variable: Kinerja karyawan

3. Uji Heteroskedastisitas

Coefficients^a

Model		Unstandardized Coefficients		Standardized	t	Sig.
		B	Std. Error	Coefficients Beta		
1	(Constant)	27.374	7.396		3.701	.001
	Pelatihan	-.260	.199	-.318	-1.303	.202
	Pengalaman kerja	-.011	.090	-.018	-.117	.908
	Kepemimpinan	-.283	.240	-.287	-1.175	.249

a. Dependent Variable: ABS_RES

4. Uji Autokolerasi

Model Summary^b

Model	R	R Square	Adjusted R Square	Std. Error of the Estimate	Durbin-Watson
1	.813 ^a	.662	.629	4.132	2.240

a. Predictors: (Constant), Kepemimpinan, Pengalaman kerja, Pelatihan

b. Dependent Variable: Kinerja karyawan

Lampiran 4: Uji Hipotesis

1. Uji Kofisien Determinan (R^2)

Model Summary^b

Model	R	R Square	Adjusted R Square	Std. Error of the Estimate
1	.720 ^a	.519	.489	4.851

a. Predictors: (Constant), Pengalaman Kerja, Pelatihan

b. Dependent Variable: Kinerja Karyawan

2. Uji Simultan

ANOVA^a

Model		Sum of Squares	df	Mean Square	F	Sig.
1	Regression	811.737	2	405.868	17.248	.000 ^b
	Residual	753.006	32	23.531		
	Total	1564.743	34			

a. Dependent Variable: Kinerja Karyawan

b. Predictors: (Constant), Pengalaman Kerja, Pelatihan

3. Uji Parsial

Coefficients^a

Model		Unstandardized Coefficients		Standardized Coefficients	t	Sig.
		B	Std. Error	Beta		
1	(Constant)	19.258	11.781		1.635	.112
	Pelatihan	1.554	.265	.721	5.869	.000
	Pengalaman Kerja	-.020	.194	-.013	-.104	.917

a. Dependent Variable: Kinerja Karyawan

4. Uji Moderated Regression Analysis

Moderasi 1

Coefficients^a

Model		Unstandardized Coefficients		Standardized Coefficients	t	Sig.
		B	Std. Error	Beta		
1	(Constant)	-116.836	206.703		-.565	.576
	Pelatihan	3.118	5.124	1.447	.609	.547
	Kepemimpinan	3.865	4.533	1.488	.853	.400
	X1M	-.057	.111	-1.976	-.508	.615

a. Dependent Variable: Kinerja Karyawan

Moderasi 2

Coefficients^a

Model		Unstandardized Coefficients		Standardized	t	Sig.
		B	Std. Error	Coefficients Beta		
1	(Constant)	-70.907	117.812		-.602	.552
	Pengalaman Kerja	2.324	4.800	1.468	.484	.632
	Kepemimpinan	3.201	2.461	1.232	1.301	.203
	X2M	-.046	.100	-1.410	-.455	.653

a. Dependent Variable: Kinerja Karyawan

Lampira 5: Hasil Uji Turnitin

PENGARUH PELATIHAN DAN PENGALAMAN KERJA TERHADAP KINERJA KARYAWAN DENGAN KEPEMIMPINAN SEBAGAI VARIABEL MODERATING

23% SIMILARITY INDEX 26% INTERNET SOURCES 7% PUBLICATIONS 12% STUDENT PAPERS

1 123dok.com 4%

2 e-theses.lainponorogo.ac.id 1%

3 e-repository.perpus.lainsalati 1%

4 repository.radenintan.ac.id 1%

5 repository.lumsu.ac.id 1%

6 repository.lainpurwokerto.ac.id 1%

7 jurnal.uisu.ac.id 1%

8 repository.uinsu.ac.id 1%

jurnal.dharmawangsa.ac.id

9 1%

10 Submitted to Universitas Muria Kudus 1%

11 idr.uin-antasari.ac.id 1%

12 Submitted to UIN Walisongo 1%

13 www.sodexo.co.id 1%

14 id.123dok.com 1%

15 repository.uinbanten.ac.id 1%

16 eprints.radenfatah.ac.id 1%

17 eprints.walisongo.ac.id 1%

18 repository.ar-raniry.ac.id 1%

19 eprints.undip.ac.id 1%

99

Exclude sources: 0% Exclude bibliography: 0% Exclude matches: 0%

Dipindai dengan CamScanner

Validasi Gak Turnitin Samata Gawa

MUHLIS

Lampiran 6: Surat Keterangan Penyelesaian Penelitian



SURAT KETERANGAN No. 311 /S/BTN/MKS/SUPPI/X/2021

Yang bertanda tangan dibawah ini menerangkan bahwa :

Nama : Nursila
Perguruan Tinggi : Universitas Islam Negeri Alauddin Makassar
NIM : 90500117006
Jurusan : Perbankan Syariah Fakultas Ekonomi dan Bisnis Islam
Judul Penelitian : *Pengaruh Kepemimpinan, Pelatihan, dan Pengalaman Kerja Terhadap Kinerja Karyawan Pada BTN KCS Makassar*

Yang bersangkutan telah menyelesaikan penelitian di PT. Bank Tabungan Negara (Persero) Tbk, KC Syariah Makassar pada tanggal 26 Oktober 2021, dalam rangka pemenuhan data penulisan Mahasiswa.

Demikian Surat Keterangan ini dibuat untuk dipergunakan sebagaimana mestinya.

Makassar, 26 Oktober 2021

PT. BANK TABUNGAN NEGARA (PERSERO), Tbk
KANTOR CABANG SYARIAH MAKASSAR

Rahmat Fauzi Swani
DBM Supporting

MUHAMMAD AKBAR WANID
Operation Unit Head

Lampiran 7: Dokumentasi

1. penyerahan surat penelitian



2. penerimaan surat tanda penyelesaian penelitian



RIWAYAT HIDUP PENELITI



Nursila, dilahirkan di Kabupaten Enrekang tepatnya di dusun Tallang Riaja desa Bungin Kecamatan Bungin pada tanggal 10 Agustus 1998. Anak terakhir dari lima bersaudara pasangan Alm. Lahama dan Minasi. Peneliti menyelesaikan pendidikan Sekolah Dasar di SDK Serang di Kecamatan Bungin Kabupaten Enrekang pada tahun 2011. pada tahun ini juga peneliti melanjutkan pendidikan di SMP Negeri 3 Maiwa dan tamat pada tahun 2014, kemudian melanjutkan Sekolah Menengah Atas di SMA Negeri 1 Bungin pada tahun 2014 dan selesai pada tahun 2017. Pada tahun 2017 peneliti melanjutkan pendidikan di salah satu perguruan tinggi negeri di Makassar, tepatnya di Universitas Islam Negeri Alauddin Makassar (UINAM) Fakultas Ekonomi Dan Bisnis Islam Program Studi Perbankan Syariah.

Contat Person

Email : nursila1008@gmail.com

No Hp : 082224086005

