

**HUBUNGAN ANEMIA DALAM KEHAMILAN DENGAN ANGKA  
KEJADIAN BAYI BERAT LAHIR RENDAH (BBLR) DI PUSKESMAS  
TAMANGAPA KOTA MAKASSAR**



**SKRIPSI**

Diajukan untuk Memenuhi Salah Satu Syarat Memperoleh Gelar Sarjana  
Kedokteran pada Fakultas Kedokteran dan Ilmu Kesehatan Universitas Islam  
Negeri Alauddin Makassar

Oleh:

**NURUL ANNISA AMIRUDDIN**

NIM: 70600118035

**FAKULTAS KEDOKTERAN DAN ILMU KESEHATAN  
UIN ALAUDDIN MAKASSAR  
2022**

**ALAUDDIN  
M A K A S S A R**

## PERNYATAAN KEASLIAN SKRIPSI

Mahasiswa yang bertanda tangan di bawah ini:

Nama : Nurul Annisa Amiruddin  
NIM : 70600118035  
Tempat/Tgl Lahir : Makassar, 16 September 2000  
Jurusan/Prodi/Konsentrasi : Pendidikan Dokter  
Fakultas/Program : Kedokteran dan Ilmu Kesehatan  
Alamat : Jl. Flamboyan Barat No. 66 Makassar  
Judul : Hubungan Anemia dalam Kehamilan dengan  
Angka Kejadian Bayi Berat Badan Lahir Rendah  
(BBLR) Di Puskesmas Tamangapa Kota Makassar

Menyatakan dengan sesungguhnya dan penuh kesadaran bahwa skripsi ini benar adalah hasil karya sendiri. Jika di kemudian hari terbukti bahwa skripsi ini merupakan duplikat, tiruan, plagiat, atau dibuat oleh orang lain, sebagian atau seluruhnya, maka skripsi dan gelar yang diperoleh karenanya batal demi hukum.

Makassar, 13 Februari 2022

Penyusun

Nurul Annisa Amiruddin

NIM:70600118035

**PERSETUJUAN UJIAN HASIL KTI**

JUDUL : HUBUNGAN ANEMIA DALAM KEHAMILAN DENGAN  
ANGKA KEJADIAN BERAT BAYI LAHIR RENDAH DI PUSKESMAS  
TAMANGAPA KOTA MAKASSAR

TELAH DISETUJUI OLEH PEMBIMBING UNTUK DIAJUKAN  
DALAM SEMINAR HASIL KARYA TULIS ILMIAH (KTI) MAHASISWA  
KEDOKTERAN

MAKASSAR, 16 FEBRUARI 2022

PEMBIMBING 1

dr. Andi Alfa Ayu Delima, M.Kes

PEMBIMBING 2

dr. Henry Fauziah, M.Kes

UNIVERSITAS ISLAM NEGERI  
**ALAUDDIN**  
MAKASSAR

### PENGESAHAN SKRIPSI

Skrripsi yang berjudul "Hubungan Anemia dalam Kehamilan dengan Angka Kejadian Berat Bayi Lahir Rendah di Puskesmas Tamangapa Kota Makassar", yang disusun oleh Nurul Annisa Amroddin, NIM 70600118035, Mahasiswa Program Studi Pendidikan Dokter Fakultas Kedokteran dan Ilmu Kesehatan Universitas Islam Negeri Alauddin Makassar, telah diuji dan dipertahankan dalam sidang skripsi yang diselenggarakan pada hari Kamis, 10 Februari 2022, dinyatakan telah dapat diterima sebagai salah satu syarat untuk memperoleh gelar Sarjana Kedokteran.

Makassar, 16 Februari 2022

17 Rajab 1442 H

#### DEWAN PENGUJI

Ketua : Dr. dr. Syatirah, Sp.A., M. Kes (.....)

Sekretaris : dr. Andi Tihardimanto, Sp.JP., M.Kes (.....)

Pembimbing I : dr. Andi Alifia Ayu Delima., M.Kes (.....)

Pembimbing II : dr. Henny Fanziah, Sp.PK., M.Kes (.....)

Penguji I : Dr.dr. H. Najamuddin., M.Kes (.....)

Penguji II : Dr. Muhammad Stadik Sabri, M.Ag (.....)

Diketahui Oleh,  
Dekan Fakultas Kedokteran dan Ilmu Kesehatan  
UIN Alauddin Makassar

Dr. dr. Syatirah, Sp.A., M. Kes  
NIP. 19800701 200604 2 002

## KATA PENGANTAR

بِسْمِ اللَّهِ الرَّحْمَنِ الرَّحِيمِ

Segala puji dan limpahan syukur atas kehadiran Allah Swt atas berkat rahmat dan hidayah-Nyalah, sehingga penulis diberikan kemampuan untuk menyelesaikan proposal penelitian dengan judul “Hubungan Anemia dalam Kehamilan dengan Angka Kejadian Bayi Berat Lahir Rendah (BBLR) Di Puskesmas Tamangapa Kota Makassar”. Salawat serta salam tiada henti dicurahkan kepada baginda Rasulullah saw yang telah mengantarkan dunia dari kegelapan menuju alam yang terang benderang seperti sekarang ini.

Selama penyusunan proposal penelitian ini, penulis menyadari akan adanya tantangan dan hambatan yang dilalui. Semua hal itu dapat dilalui tidak terlepas dari dukungan pihak-pihak yang senantiasa memberikan motivasi secara terus-menerus. Kedua orang tua penulis Amiruddin dan Rosmini Ariyanti yang senantiasa memberikan dukungan, semangat, motivasi agar tidak bermalas-malasan, dan doa hingga penulis dapat menyelesaikan skripsi ini. Proses penyusunan dan penyelesaian proposal penelitian ini tidak lepas oleh bantuan, bimbingan dari Prof. Hamdan Juhannis, M.A., Ph.D. selaku Rektor UIN Alauddin Makassar beserta seluruh staf dan jajarannya. Kemudian penulis juga ingin menyampaikan rasa terima kasih kepada:

- A. Dr. dr. Syatirah, Sp.A., M.Kes. selaku Dekan Fakultas Kedokteran dan Ilmu Kesehatan UIN Alauddin Makassar serta para Wakil Dekan dan Staf Akademik yang telah membantu mengatur dan mengurus dalam hal administrasi serta bantuan kepada penulis selama menjalankan Pendidikan.
- B. dr. Rini Fitriani, M.Kes. selaku Ketua Program Studi Pendidikan Dokter dan dr. Andi Tihardimanto M.Kes selaku Sekretaris Program Studi Pendidikan Dokter beserta dosen pengajar mata kuliah yang telah memberikan ilmu yang bermanfaat selama penulis menempuh bangku kuliah di Program Studi Pendidikan Dokter UIN Alauddin Makassar.
- C. dr. Andi Alifia Ayu Delima, M.Kes dan dr. Henny Fauziah, M.Kes selaku dosen pembimbing penelitian yang telah meluangkan waktu, tenaga, dan

pikiran untuk mengajar dan membimbing penulis.

- D. Dr. dr. H. Najamuddin, M.kes., MARS., DPDK dan Dr. Muh Sadiq Sabri, M.Ag selaku dosen penguji penelitian yang telah meluangkan waktu, tenaga, dan pikiran untuk menguji dan memberi saran kepada penulis.
- E. Staf akademik yang telah membantu mengatur dan mengurus dalam hal administrasi serta bantuan lainnya kepada penulis.
- F. Teman-teman F18bron3ktin yang senantiasa memberi semangat dan motivasi kepada penulis sehingga dapat melalui semua tantangan dengan lebih baik.
- G. Semua pihak yang tidak dapat disebutkan namanya satu persatu.

Terlepas dari segala kerja keras serta dukungan yang diberikan, penulis menyadari bahwa skripsi ini masih terdapat banyak kekurangan. Oleh karena itu, penulis sangat mengharapkan kritikan dan saran yang membangun demi terbentuknya suatu tulisan yang dapat bermanfaat bagi segala pihak.

Makassar, 5 Agustus 2021

Penyusun

Nurul Annisa Amiruddin



## DAFTAR ISI

|  |     |
|--|-----|
| KATA PENGANTAR .....                                   | vi  |
| DAFTAR ISI .....                                       | i   |
| DAFTAR TABEL .....                                     | iii |
| DAFTAR SKEMA .....                                     | iv  |
| BAB I PENDAHULUAN .....                                | 11  |
| A. Latar Belakang .....                                | 11  |
| B. Rumusan Masalah .....                               | 11  |
| C. Hipotesis .....                                     | 11  |
| D. Definisi Operasional Ruang Lingkup Penelitian ..... | 12  |
| E. Kajian Pustaka .....                                | 14  |
| F. Tujuan Penelitian .....                             | 18  |
| G. Manfaat Penelitian .....                            | 18  |
| BAB II TINJAUAN PUSTAKA .....                          | 20  |
| A. Anemia .....  | 20  |
| B. Anemia dalam Kehamilan .....                        | 28  |
| C. Berat Bayi Lahir Rendah (BBLR) .....                | 43  |
| D. Kerangka Teori .....                                | 47  |
| E. Kerangka Konsep .....                               | 48  |

|   |    |
|---|----|
| BAB III METODE PENELITIAN .....         | 49 |
| A. Desain Penelitian.....               | 49 |
| B. Lokasi dan Tempat Penelitian.....    | 49 |
| C. Populasi dan Sampel Penelitian ..... | 49 |
| D. Teknik Pengambilan Sampel .....      | 49 |
| E. Alur Penelitian .....                | 50 |
| F. Instrumen Penelitian.....            | 50 |
| G. Langkah Pengolahan Data .....        | 51 |
| H. Analisis Data.....                   | 52 |
| I. Metode Pengumpulan Data.....         | 53 |
| J. Etika Penelitian .....               | 53 |
| BAB IV HASIL DAN PEMBAHASAN .....       | 55 |
| A. Gambaran umum lokasi penelitian..... | 55 |
| B. Hasil .....                          | 55 |
| C. Pembahasan .....                     | 60 |
| BAB V PENUTUP .....                     | 75 |
| A. Kesimpulan.....                      | 75 |
| B. Saran.....                           | 75 |
| DAFTAR PUSTAKA .....                    | 76 |
| LAMPIRAN .....                          | 79 |



## DAFTAR TABEL

|   |    |
|---|----|
| Tabel 1.1 Definisi Operasional.....                                       | 12 |
| Tabel 1.2. Kajian Pustaka.....  | 14 |
| Tabel 4.1 Distribusi Usia, Pekerjaan, dan Jarak Kehamilan Responden. .... | 56 |
| Tabel 4.2. Distribusi Gravidarum, Partus, dan Abortus Responden.....      | 57 |
| Tabel 4.3 Analisis Deskriptif Variabel Pengamatan.....                    | 58 |
| Tabel 4.4. Hubungan Tingkatan Anemia dalam Kehamilan dengan BBLR.....     | 59 |
| Tabel 4.5 Hubungan Anemia atau normal dalam kehamilan dengan BBLR.....    | 60 |



## DAFTAR SKEMA

|   |    |
|---|----|
| Gambar 1. Patofisiologi Anemia .....    | 25 |
| Gambar 2. Kerangka Teori .....          | 47 |
| Gambar 3. Kerangka Konsep .....         | 48 |
| Gambar 4. Metode Pengumpulan Data ..... | 53 |



## HUBUNGAN ANEMIA DALAM KEHAMILAN DENGAN ANGKA KEJADIAN BAYI BERAT BADAN LAHIR RENDAH (BBLR) DI PUSKESMAS TAMANGAPA KOTA MAKASSAR

Nurul Annisa Amiruddin<sup>(1)</sup> Andi Alifia Ayu Delima<sup>(2)</sup>, Henny Fauziah<sup>(3)</sup>,

Najamuddin Andi Palanco<sup>(4)</sup> Shadiq Shabry<sup>(5)</sup>

<sup>1,2,3,4,5</sup>Program Studi Pendidikan Dokter, Fakultas Kedokteran Dan Ilmu Kesehatan Universitas Islam Negeri Alauddin Makassar

### ABSTRAK

Anemia dalam kehamilan merupakan kondisi ibu hamil yang memiliki kadar hemoglobin dibawah 11 gr/dl yang dapat resiko melahirkan bayi berat lahir rendah. Tujuan penelitian ini untuk mengetahui hubungan anemia pada ibu hamil dengan kejadian berat bayi lahir rendah (BBLR) di Puskesmas Tamangapa. Penelitian ini berupa penelitian analitik kuantitatif dengan desain *cross sectional*. Penelitian yang dilakukan dengan cara mengambil data rekam medik kadar hemoglobin pada Ibu Hamil dengan kejadian bayi berat lahir rendah di Puskesmas Tamangapa. Metode Pengambilan sampel yaitu *consecutive sampling* sebanyak 100 sampel. Hasil penelitian menunjukkan bahwa terdapat hubungan antara anemia dalam kehamilan dengan kejadian berat bayi lahir rendah (BBLR) di Puskesmas Tamangapa melalui uji *chi-square* dengan nilai *p-value*  $0.000 < 0.05$ . Berdasarkan uji analisis *rank spearman* di dapatkan angka *correlation coefficient* sebesar 0.463 Diketahui juga nilai sig. (2-tailed) kedua variabel yaitu variabel independent dan dependent adalah  $0.000 < 0.05$ , maka dapat disimpulkan bahwa ada hubungan yang cukup kuat dan searah antara variabel independen dan variabel dependen. Kesimpulan penelitian ini ialah adanya hubungan yang cukup kuat antara kadar hemoglobin dengan keluaran kehamilan. Dimana semakin rendah kadar hemoglobin maka berat bayi lahir juga semakin rendah.

**Kata Kunci:** anemia, haemoglobin, kehamilan, BBLR

***The Relationship between Anemia in Pregnancy and the Occurrences of Low Birth Weight (LBW) at Tamangapa Health Center of Makassar***

*Nurul Annisa Amiruddin<sup>(1)</sup> Andi Alifia Ayu Delima<sup>(2)</sup>, Henny Fauziah<sup>(3)</sup>,  
Najamuddin Andi Palancoi<sup>(4)</sup> Shadiq Shabry<sup>(5)</sup>*

<sup>1,2,3,4,5</sup>Medical Education Program of UIN Alauddin Makassar  
Email: [nurulannisaa01@gmail.com](mailto:nurulannisaa01@gmail.com)

**Abstract**

Anemia in pregnancy is a condition in which pregnant women possess hemoglobin levels of below 11 gr/dl. This problem may influence the weight gain of fetus which could cause the occurrences of low birth weight in babies. The major purpose of this study was to investigate the relationship between anemia in pregnant women and the occurrences of low birth weight (LBW) at Tamangapa Health Center. The methodological approach taken in this study was a quantitative analytical study by using a cross sectional design. The study was conducted by taking data from medical records of pregnant women in the health center. The hemoglobin levels of the patients were examined and compared to the occurrences of low birth weight. The consecutive sampling method was employed in this study in which 100 research samples were selected. The findings of this study indicated that there was a relationship between anemia in pregnancy and the occurrences of low birth weight at Tamangapa Health Center. The research was analysed through the chi-square test with the p-value of  $0.000 < 0.05$ . Based on the Spearman rank analysis test, the correlation coefficient number of this research was 0.463. It was also apparent that the sig value. (2-tailed) of the independent and dependent variables, were  $0.000 < 0.05$ . Therefore, it could be concluded that there was a fairly strong yet unidirectional relationship between the independent variable and the dependent variable. Thus, there was a fairly strong relationship between hemoglobin levels and pregnancy outcomes where the lower the hemoglobin level, the lower the birth weight of the baby.

**Key Words:** anemia, hemoglobin, pregnancy, LBW

## **BAB I**

### **PENDAHULUAN**

#### **A. Latar Belakang**

Anemia dalam kehamilan merupakan kondisi ibu hamil yang memiliki kadar hemoglobin dibawah 11 gr/dl pada trimester I dan III atau kurang dari 10.5 gr/dl pada trimester II (Sari, 2021). Jika kadar hemoglobin (Hb) dalam darah kurang, berarti kemampuan darah untuk mengikat dan membawa oksigen akan menurun, begitu juga dengan nutrisi yang dibawa oleh sel darah merah juga akan menurun. Keadaan ini menyebabkan janin kekurangan nutrisi dan oksigen sehingga janin mengalami gangguan tumbuh kembang dan bayi lahir dengan berat badan rendah. BBLR adalah bayi baru lahir dengan berat lahir kurang dari 2500 gram (Fatimah, 2019).

Anemia menjadi faktor resiko utama yang menyumbang 20-40% kematian ibu secara langsung dan tidak langsung. Hal ini disebabkan karena terjadinya gagal jantung, preeklampsia, perdarahan antepartum, perdarahan postpartum dan sepsis. Anemia juga menyebabkan gangguan pada tumbuh kembang anak. Anemia dalam kehamilan meningkatkan risiko keterlambatan perkembangan janin, meningkatkan kematian perinatal, menurunkan kekebalan terhadap infeksi pada ibu dan bayi, persalinan prematur dan berat badan lahir rendah (Sari, 2021).

Efek yang diakibatkan oleh adanya anemia pada ibu hamil adalah berbagai macam komplikasi pada ibu, berupa gangguan selama kehamilan (penambahan berat badan gestasional yang tidak adekuat, abortus, dan prematuritas), gangguan pada saat persalinan (atonia uteri, partus lama, dan perdarahan), gangguan selama masa nifas (kerentanan terhadap infeksi, stres

akibat penurunan daya tahan tubuh, dan produksi ASI rendah), hingga yang paling parah adalah kematian. Sedangkan akibat yang ditimbulkan pada janin adalah terjadi imaturitas, prematuritas, berat bayi lahir rendah (BBLR), gangguan pertumbuhan organ dan otak bayi, serta malnutrisi atau malformasi pada bayi yang dilahirkan (Audrey, 2016).

Berdasarkan faktor ibu, jika ditinjau terdapat beberapa faktor yang dapat mempengaruhi BBLR, diantaranya faktor kehamilan dan faktor janin. Faktor ibu yaitu dengan melihat status gizi saat hamil, melihat usia ibu saat hamil, jarak kehamilan yang terlalu dekat, dan penyakit bawaan yang dimiliki oleh sang ibu. Faktor kehamilan yang dapat mempengaruhi BBLR seperti adanya hidramnion dan gemelli pada masa kehamilan. Jika dilihat dari faktor janin yang mempengaruhi BBLR, misalnya adanya cacat bawaan dan infeksi. Adapun faktor-faktor resiko lain yang dapat meningkatkan risiko terjadi BBLR ialah jumlah paritas, status ekonomi, pendidikan dan pekerjaan ibu (Putri, 2019).

Anemia selama kehamilan sering terjadi karena adanya peningkatan volume darah yang sering terjadi pada trimester pertama dan kedua, yang menempatkan risiko kelahiran prematur atau berat bayi lahir rendah lebih besar. Anemia dalam kehamilan sering disebabkan dengan adanya kekurangan zat besi dan dalam beberapa keadaan kekurangan asupan zat besi yang dapat mengganggu sistem imun dan juga dapat meningkatkan kerentanan tubuh terhadap infeksi penyakit seperti *genital infection*, *urinary tract infection*, hepatitis dan malaria. Akibat dari defisiensi Fe, dapat meningkatkan produksi hormon stress *norepinephrine* dan *cortisol*. Kadar Hb darah yang rendah dapat mengakibatkan *fetal hypoxian* yang kemudian merangsang tubuh untuk menghasilkan hormon *corticotrophine*. Hormon ini dapat mempengaruhi perkembangan plasenta yang dapat mengurangi aliran darah ke janin. Jika hal itu terjadi secara terus-menerus, akibatnya janin akan



*World Health Organization* (WHO) menyatakan bahwa dua pertiga dari ibu hamil di Indonesia menderita anemia. Berdasarkan jumlah tersebut sekitar 20% nya berakhir pada kejadian BBLR. Persentase dari masing-masing faktor risiko untuk kejadian BBLR diantaranya anemia dalam kehamilan (67%), primipara (31.96%), dan tidak mengikuti ante natal care (29.80%) (Hadiningsih, 2021).

Prevalensi anemia pada ibu hamil di Indonesia menurut Riset Kesehatan Dasar (Riskesdas) tahun 2018 sekitar 48,9% yaitu jumlah keseluruhan ibu hamil dengan kadar Hb yang kurang dari 11,0 gram/dl yang ada di daerah perkotaan dan pedesaan. Prevalensi anemia pada ibu hamil berdasarkan kelompok umur pada tahun 2018 yaitu sekitar 84,6% terjadi pada rentang usia 15 – 24 tahun. (Riskesdas, 2018)

Berdasarkan data dari Dinas Kesehatan Provinsi Sulawesi Selatan 2020, terdapat 5 daerah tertinggi ibu hamil yang mengalami anemia di Sulawesi Selatan yaitu pertama di Kabupaten Bone (11,8%), kedua di Kabupaten Jeneponto (10,4%), ketiga di Kabupaten Maros (10%), keempat di Kabupaten Gowa (8,5%), dan kelima di Kota Makassar (8,3%). Adapun data bayi BBLR menurut Dinas Kesehatan Provinsi Sulawesi Selatan ialah sekitar 12,2% bayi yang mengalami BBLR di Kota Makassar yang menempati urutan ke 2 tertinggi setelah Kota Bulukumba (13,9). (Dinas Kesehatan Provinsi Sulawesi Selatan, 2020)

Berdasarkan data Dinas Kesehatan Kota Makassar, tiga angka kejadian BBLR tertinggi terdapat di Puskesmas Tamangapa (12,63%), Puskesmas Daya (11,19%), Puskesmas Jongaya (7,92%) dari 1.279 kelahiran hidup. (Dinas Kesehatan Kota Makassar, 2020) Pada wilayah kerja Puskesmas Tamangapa anemia pada ibu hamil cukup tinggi yaitu dari 511 ibu hamil terdapat 379 ibu hamil yang menderita anemia (Data Periode Januari - Desember 2016)



Dari data di atas dapat dilihat bahwa angka kejadian BBLR di Kota Makassar masih tinggi dan anemia pada ibu hamil akan menambah resiko mendapatkan BBLR, karena kurangnya suplai darah pada plasenta yang akan berpengaruh pada fungsi plasenta terhadap janin adapun resiko perdarahan sebelum dan saat persalinan, bahkan dapat menyebabkan kematian ibu dan bayinya apabila ibunya mengalami anemia berat sehingga membuat penulis ingin mengetahui lebih lanjut mengenai hubungan anemia dalam kehamilan dengan kejadian BBLR di Puskesmas Tamangapa Kota Makassar.

### **B. Rumusan Masalah**

Rumusan masalah pada penelitian ini adalah bagaimana hubungan anemia dalam kehamilan dengan kejadian berat bayi lahir rendah di Puskesmas Tamangapa Kota Makassar.

### **C. Hipotesis**

#### 1. Hipotesis Nol ( $H_0$ )

Tidak terdapat hubungan antara anemia dalam kehamilan dengan kejadian berat bayi lahir rendah di Puskesmas Tamangapa Kota Makassar

#### 2. Hipotesis Alternatif ( $H_a$ )

Terdapat hubungan antara anemia dalam kehamilan dengan kejadian berat bayi lahir rendah di Puskesmas Tamangapa Kota Makassar

## D. Definisi Operasional dan Ruang Lingkup Penelitian

### 1. Definisi Operasional

Tabel 1.1 Defenisi Operasional

| No.                 | Variabel                | Definisi Operasional   | Cara Ukur   | Hasil Ukur  | Skala   |
|---------------------|-------------------------|--|---|---|---------|
| Variabel Independen |                         |  |   |   |         |
| 1.                  | Anemia pada Ibu hamil   | Anemia ialah suatu keadaan dimana sel darah merah menurun sehingga kadar oksigen untuk kebutuhan organ-organ vital pada ibu dan janin menjadi berkurang yang di tandai dengan menurunnya kadar hemoglobin. | Melihat data rekam medis pasien kemudian disesuaikan dengan klasifikasi menurut WHO   | Klasifikasi anemia pada Ibu hamil menurut WHO:<br>a) Normal: $\leq 11$ gr %<br>b) Anemia Ringan: 9-10 gr %<br>c) Anemia sedang: 7-8 gr%<br>d) Anemia berat: $< 7$ gr% | Ordinal |
| Variable Dependen   |                         |  |   |   |         |
| 2.                  | Berat Bayi Lahir Rendah | Bayi berat lahir rendah (BBLR) merupakan keadaan dimana bayi yang dilahirkan memiliki berat badan $< 2500$ gram.   | Melihat data rekam medis pasien kemudian disesuaikan dengan klasifikasi menurut <i>American Academy of Pediatrics (AAP)</i> berdasarkan berat | a. Berat lahir amat sangat rendah/<br><i>Extremely low birthweight</i> (ELBW), yaitu bayi dengan $< 1000$ gram.   | Ordinal |

lahir/*birthweight*.

b. Berat lahir sangat rendah/*Very Low birthweight* (VLBW), yaitu bayi dengan berat lahir <1500 gram.

c. Berat lahir rendah/*Low birthweight* (LBW), yaitu bayi dengan berat lahir <2500 gram.

## 2. Ruang Lingkup

Menghubungkan antara kejadian anemia pada ibu hamil dengan metode melihat data rekam medis pasien yang melahirkan bayi dengan berat bayi lahir rendah.

### E. Kajian Pustaka

**Tabel 1.2.** Kajian Pustaka

| No | Penelitian/<br>Tahun                                | Judul  | Metode  | Jumlah<br>Sampel | Instrumen<br>Penelitian                            | Hasil   |
|----|---|--|---|------------------|--|---|
| 1. | Nailah<br>Rahmah,<br>Idawati<br>Kardidjaja<br>/2020 | Hubungan anemia pada ibu hamil terhadap kejadian berat badan lahir rendah (BBLR) di Puskesmas Kecamatan Pasar Rebo Jakarta Timur | Sampel diambil secara <i>consecutive sampling</i> | 100<br>Sampel    | Data sekunder yang diambil melalui rekam medis ibu | Berdasarkan hasil penelitian, didapatkan bahwa dari total 8 (8%) bayi dengan BBLR, 7 (87,5%) diantaranya dilahirkan oleh ibu dengan anemia dan 1 (12,5%) lainnya dilahirkan oleh ibu yang tidak dengan anemia |

2. Susanti Hubungan Sampel Sampel Mengumpulkan Ibu hamil yang  
 Suhartati, Anemia Pada Ibu diambil kasus data sekunder yang mengalami  
 Nita Hamil Dengan secara sebanyak diambil melalui anemia  
 hestiyana, Kejadian Bayi *probability* 36 orang rekam medis ibu sebanyak 60  
 Laila Berat Lahir *sampling* dan orang (55,6%)  
 Rahmawati Rendah Di sampel melahirkan bayi  
 y/2017 Wilayah Kerja control berat lahir  
 Puskesmas Tanta sebanyak rendah (BBLR)  
 Kabupaten 72 orang sebanyak 31  
 Tabalong Tahun orang bayi  
 2016 (51,6%) dan  
 melahirkan bayi  
 dengan berat  
 normal  
 sebanyak 29  
 orang (48,3%).

3. Marisabell *Infant Birth* Penelitian 75 Mengumpulkan Angka kejadian  
 Giovanni, *Weight in* menggunakan Sampel data sekunder yang BBLR di  
 Gwenny *Mothers with an cross-* diambil melalui wilayah kerja  
 Ihsan *Maternal Anemia sectional* rekam medis ibu Puskesmas  
 Prabowo, *at Dupak Public design* Dupak Surabaya  
 Widati *Health Center* tahun 2017  
 Fatmaning *Surabaya* sebanyak 12  
 rum/2019 *Working Area in* orang (16%).  
 (Giovanni, 2017) Angka kejadian  
 2019) anemia di  
 wilayah kerja  
 Puskesmas  
 Dupak Surabaya  
 tahun 2017  
 sebanyak 38  
 orang (50,7%).  
 Hubungan  
 BBLR dengan  
 anemia pada  
 kehamilan  
 menggunakan  
 Chi-Square  
 adalah  $p =$   
 0,496, dengan  
 kesimpulan  
 Tidak ada  
 hubungan antara  
 anemia ibu  
 dengan BBLR

|    |   |   |  |           |  |   |
|----|---|---|--|-----------|--|---|
| 4. | Syifa Fauziyah Safithri, Nia Kania, Aly Diana/2019 (Safithri, 2019) | <i>Correlation between Maternal Hemoglobin Level and Birth Weight</i> | Penelitian ini menggunakan an desain cross-sectional study | 95 Sampel | Instrumen penelitian menggunakan data medical record ibu hamil dengan yang memnuhi kriteri inklusi | Total ada 95 ibu hamil yang diikutsertakan. Rerata kadar hemoglobin ibu adalah $11,6 \pm 1,2$ gr/dl dan berat lahir $2,927 \pm 398$ gram. Proporsi anemia ibu dan berat badan lahir rendah masing-masing adalah 30,5% dan 15,8%. Uji korelasi pearson menunjukkan $r = -0,093$ dan $p = 0,369$ yang tidak signifikan. |
|----|---|---|--|-----------|--|---|



## ***F. Tujuan Penelitian***

### **1. Tujuan Umum**

Untuk mengetahui hubungan anemia pada ibu hamil dengan kejadian berat bayi lahir rendah di Puskesmas Tamangapa

### **2. Tujuan Khusus**

- a. Untuk mengetahui angka kejadian anemia pada ibu hamil di Puskesmas Tamangapa.
- b. Untuk mengetahui angka kejadian berat bayi lahir rendah di Puskesmas Tamangapa.
- c. Untuk mengetahui hubungan anemia ringan, anemia sedang, dan anemia berat dengan kejadian berat bayi lahir rendah di Puskesmas Tamangapa.
- d. Untuk mengetahui hubungan kadar hemoglobin pada ibu hamil dengan kejadian berat bayi lahir rendah di Puskesmas Tamangapa.

## ***G. Manfaat Penelitian***

### **a. Bagi peneliti**

Menambah pengetahuan dan wawasan dalam penelitian dan menerapkan ilmu yang telah didapatkan di bidang kesehatan terutama mengenai anemia pada ibu hamil dengan kejadian berat bayi lahir rendah.

### **b. Bagi pengetahuan**

Dapat dijadikan sebagai bahan bacaan dan salah satu bahan acuan untuk penelitian selanjutnya di bidang kesehatan baik ibu dan anak.

### **c. Bagi Masyarakat**

Menambah wawasan atau pengetahuan masyarakat tentang hubungan kadar hemoglobin dengan kejadian berat bayi lahir rendah. Sehingga ibu hamil lebih paham dan mengerti mengenai berat bayi lahir rendah yang berkaitan dengan anemia.



**d. Bagi Instansi**

- 1) Memberikan hasil data tambahan di bidang kesehatan ibu dan anak khususnya mengenai hubungan kadar hemoglobin pada ibu hamil dengan kejadian berat bayi lahir rendah ini.
- 2) Menambah referensi bacaan terkait ibu dan anak, sehingga dapat dijadikan dasar untuk penelitian selanjutnya di Fakultas Kedokteran dan Ilmu Kesehatan UIN Alauddin Makassar.



## **BAB II**

### **TINJAUAN PUSTAKA**

#### **A. Anemia**

##### **1. Definisi Anemia**

Anemia merupakan suatu masalah kesehatan global yang tersebar luas dan menyerang 56 juta wanita di seluruh dunia dan dua pertiganya berada di ASIA. *World Health Organization (WHO)* menyatakan bahwa 4% kematian para ibu di negara berkembang yang berkaitan dengan anemia dalam kehamilan. Menurut WHO prevalensi ibu hamil dengan anemia yang ada di Indonesia berkisar rata-rata 41,8%. (Srimulyawati, 2020).

Anemia ialah suatu keadaan dimana sel darah merah menurun sehingga kadar oksigen untuk kebutuhan organ-organ vital pada ibu dan janin menjadi berkurang. Kadar sel darah merah normal umumnya berbeda antara pria dan wanita. Untuk pria, biasanya diperkirakan kadar hemoglobin kurang dari 13,5 gram/dl dan untuk wanita sebagai hemoglobin kurang dari 12,0 gram/dl. (Mardha, 2020).

Anemia merupakan kelainan darah. Seseorang yang menderita anemia memiliki jumlah sel darah merah atau konsentrasi hemoglobin (Hb) yang sangat rendah. Anemia dapat didiagnosis dengan mengukur kadar Hb dalam darah (Kusumawardani, 2018). Berdasarkan pemeriksaan hemoglobin dapat di klasifikasikan menjadi 3 kategori ialah anemia ringan (hb 9-11 g/dl), anemia sedang (hb 7-8 g/dl), dan anemia berat (hb < 7 g/dl) (Aini, 2020).

##### **2. Epidemiologi**

Anemia adalah masalah kesehatan utama di masyarakat yang marak dijumpai di seluruh dunia, utamanya di negara berkembang termasuk Indonesia. Gangguan ini merupakan penyebab kecacatan kronis yang berdampak besar terhadap kondisi kesehatan, ekonomi, dan

kesejahteraan sosial. Penduduk dunia yang menderita anemia berjumlah sekitar 30% atau 2,20 miliar orang, yang sebagian besar diantaranya tinggal di daerah tropis. Prevalensi global anemia sekitar 51% (Kusumawardani, 2018).

Wanita muda memiliki dua kali lebih mungkin untuk mengalami anemia dibandingkan pria muda karena perdarahan menstruasi yang teratur. Anemia dapat terjadi pada usia muda atau usia tua, namun kejadian anemia pada usia tua lebih cenderung menimbulkan gejala karena kadang disertai masalah medis tambahan (Proverawati, 2018).

Anemia merupakan masalah yang dialami oleh 41,8% ibu hamil di dunia. Penyebab anemia tertinggi dari kejadian anemia tersebut disebabkan karena defisiensi besi. Adapun prevalensi anemia pada ibu hamil di dunia yaitu diperkirakan Afrika sebesar 57,1%, Asia 48,2% , Eropa 25,1% dan Amerika 24,1%. Kejadian anemia pada wanita yang hamil, memiliki persentase lebih tinggi dari pada kejadian anemia pada wanita yang tidak hamil, di negara berkembang yakni 41% pada wanita tidak hamil dan 51% pada wanita hamil, sedangkan angka kejadian wanita hamil anemia di dunia menurut perkiraan sebanyak 41,8% (Safithri, 2019).

Angka kejadian anemia di Indonesia masih cukup tinggi. Berdasarkan data Riskesdas 2018, prevalensi anemia pada remaja sebesar 32 %, artinya 3-4 dari 10 remaja menderita anemia. Hal tersebut dipengaruhi oleh kebiasaan asupan gizi yang tidak optimal dan kurangnya aktifitas fisik. (Riskesdas, 2018) Prevalensi anemia pada ibu hamil di Indonesia menurut Riset Kesehatan Dasar (Riskesdas) tahun 2018 sekitar 48,9%, yaitu ibu hamil dengan kadar Hb kurang dari 11,0 gram/dl yang mengalami anemia di daerah perkotaan dan pedesaan. (Riskesdas, 2018).

### 3. Etiologi

Penyebab paling umum dari anemia adalah akibat kekurangan zat-zat nutrisi. Seringkali kekurangannya bersifat multipel, dengan manifestasi klinik yang disertai infeksi, gizi buruk, atau kelainan herediter seperti hemoglobinopati. Namun penyebab yang mendasar anemia gizi termasuk asupan yang tidak memadai, absorpsi yang tidak adekuat, peningkatan kehilangan nutrisi, kebutuhan yang berlebihan, dan pemanfaatan nutrisi hemopoietik yang tidak memadai. Sekitar 75% anemia dalam kehamilan disebabkan oleh defisiensi besi, yang menunjukkan gambaran eritrosit mikrositik hipokrom pada apusan darah tepi. Penyebab paling umum kedua adalah anemia megaloblastik yang dapat disebabkan oleh defisiensi asam folat dan defisiensi vitamin B<sub>12</sub>. Penyebab lain anemia yang jarang ditemui antara lain adalah hemoglobinopati, proses inflamasi, toksisitas zat kimia, dan keganasan. (Prawirohardjo, 2016).

Berdasarkan penyebabnya dapat dikelompokkan menjadi tiga kategori penyebab yaitu yang pertama ialah anemia karena hilangnya sel darah merah, hal ini terjadi karena perdarahan dari berbagai sebab seperti cedera, perdarahan saluran cerna, perdarahan uterus, perdarahan hidung, perdarahan karena untuk operasi. Kedua, anemia yang diakibatkan oleh penurunan produksi sel darah merah, yang menjadi penyebab karena kekurangan unsur penyusunan sel darah merah (asam folat, vitamin B<sub>12</sub> dan zat besi), gangguan fungsi sumsum tulang (adanya tumor, pengobatan, toksin), stimulasi yang tidak adekuat karena berkurangnya eritropoietin (pada penyakit ginjal kronik). Ketiga ialah anemia akibat meningkatnya destruksi/keusakan sel darah merah yang disebabkan oleh overaktifnya *Reticuloendothelial System (RES)*; peningkatan penghancuran sel darah merah biasanya disebabkan oleh faktor kemampuan sumsum tulang untuk merespon penurunan sel darah merah kurang karena meningkatnya jumlah retikulosit dalam sirkulasi darah,

meningkatnya sel darah merah yang masih muda dalam sumsum tulang dibandingkan yang matur/matang, dan ada atau tidaknya hasil destruksi sel darah merah dalam sirkulasi (seperti meningkatnya kadar bilirubin) (Parulian *et al.*, 2016).

#### 4. Faktor Risiko

Faktor risiko yang menyebabkan ibu hamil mengalami anemia terutama karena kehilangan darah, kurangnya produksi sel darah merah atau penghancuran sel darah merah yang lebih cepat dari biasanya. Kondisi ini bisa disebabkan karena tidak mengkonsumsi makanan yang mengandung zat besi, vitamin B12, asam folat dan vitamin C, unsur yang dibutuhkan oleh tubuh untuk pembentukan sel darah merah, kekurangan zat besi penyebab utama anemia pada wanita sekitar 20%, dan 50% wanita hamil. Kondisi wanita hamil menyebabkan anemia karena meningkatnya jumlah kebutuhan zat besi guna pertumbuhan janin bayi yang dikandungnya, apabila ibu kurang asupan zat besi maka akan menyebabkan anemia (Maywati, 2020).

Anemia dipengaruhi oleh beberapa faktor, yaitu usia ibu, status sosial ekonomi rendah, tingkat pendidikan, lama konsumsi suplementasi zat besi, dan preeklamsia. Besarnya paritas juga dapat mempengaruhi kejadian anemia maternal. Ibu hamil dengan jumlah paritas lebih dari tiga, 1,8 kali lebih mungkin berisiko mengalami anemia maternal. Anemia pada ibu hamil tidak hanya mempengaruhi kehidupan sehari-hari ibu tetapi juga dapat berpengaruh pada kesehatan bayi yang dikandungnya. Anemia meningkatkan risiko kelahiran prematur, berat bayi lahir rendah (BBLR) dan *perinatal mortality rate*. Selain itu, anemia juga berhubungan dengan kejadian depresi postpartum (Kusumawardani, 2018).

Beberapa faktor risiko dan penyebab lain yang dapat menyebabkan anemia:

- a. Genetik; yaitu beberapa kelainan darah yang dibawa sejak lahir antara lain Hemoglobinopati, Thalasemia, abnormal enzim glikolitik, dan Fanconi anemia
- b. Nutrisi; kejadian anemia yang disebabkan oleh defisiensi besi, defisiensi asam folat, defisiensi vitamin B 12, alkoholis, dan kekurangan nutrisi/malnutrisi,
- c. Perdarahan
- d. Immunologi
- e. Penyakit infeksi seperti hepatitis, *Cytomegalovirus*, *Parvovirus*, *Clostridia*, sepsis gram negatif, malaria, dan toksoplasmosis
- f. Pengaruh efek obat-obatan dan zat kimia; termasuk agen chemoterapi, *anticonvulsi*, kontrasepsi, dan zat kimia toksik
- g. *Trombotik*, *Trombositopenia Purpura*, dan *Syndroma Uremik Hemolitik*
- h. Pengaruh fisik seperti trauma, luka bakar, dan pengaruh gigitan luar
- i. Penyakit kronis dan maligna; di antaranya adalah gangguan pada ginjal dan hati, infeksi kronis dan Neoplasma. (Parulian *et al.*, 2016)

## 5. Patofisiologi

Patofisiologi Anemia dapat dilihat pada gambar 1 di bawah ini

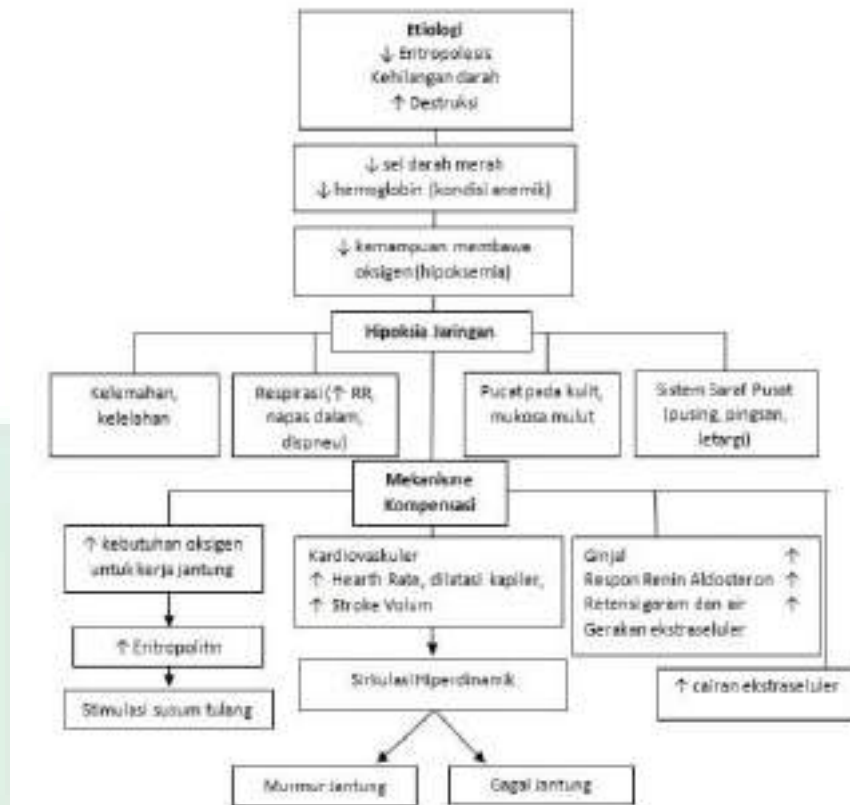

Gambar 1. Patofisiologi Anemia (Parulian *et al.*, 2016)

Perubahan hematologi sehubungan dalam kehamilan disebabkan oleh perubahan sirkulasi selama kehamilan. Pada saat kehamilan terjadi penurunan eritropoiesis yang menyebabkan kehilangan darah selama kehamilan sehingga terjadi penurunan sel darah merah atau kadar hemoglobin dalam keadaan anemik yang tampak dan terjadi penurunan kemampuan darah dalam membawa oksigen sehingga menyebabkan kondisi hipoksia jaringan dan terjadi gejala malaise, dispneu, pucat pada kulit dan mukosa, pusing dan letargi. Adapun mekanisme kompensasi seperti meningkatnya kebutuhan kerja jantung, heart rate dan stroke volume meningkat. (Parulian *et al.*, 2016)

## 6. Tanda dan Gejala Anemia

Anemia selalu merupakan kondisi abnormal dan penyebab yang mendasari harus dicari. Anamnesis, pemeriksaan fisik dan, pemeriksaan tes laboratorium sederhana berguna dalam evaluasi penderita dengan anemia. Gejala utama adalah fatigue, denyut nadi teras cepat, tanda dan gejala keadaanhiperdinamik (denyut nadi kuat, jantung berdebar, dan *roaring in the ears*). Pada anemia yang lebih berat, dapat timbul letargi, konfusi, dan komplikasi yang mengancam jiwa (gagal jantung, angina, aritmia dan/ atau infark miokard) (Amalia, 2016).

Anemia dapat terjadi dari ringan sampai berat, dengan manifestasi klinis yang berbeda-beda. Pada anemia ringan, biasanya tidak menimbulkan gejala apapun. Namun, jika anemia terjadi dalam jangka waktu yang lama (kronis), tubuh dapat beradaptasi dan melakukan kompensasi terhadap perubahan yang terjadi, dalam hal ini mungkin tidak ada gejala apapun sampai anemia menjadi lebih berat. Namun tidak jarang anemia ringan juga menimbulkan gejala jika terjadi dalam jangka waktu yang lama seperti pasien lebih sering merasa lemas dan lelah, wajahnya yang terlihat pucat, terkadang terjadi palpitasi dimana dadanya terasa berdebar-bedar, bahkan hingga merasakan sesak napas. Pada kasus anemia dengan derajat berat, lebih sering mengalami gejala dibandingkan anemia derajat ringan seperti pada keadaan umumnya pasien terlihat pucat, tampak kelelahan, sulit berkonsentrasi, beberapa pasien juga mengeluhkan adanya sakit kepala, pusing, dan nyeri dada. Pada saat dilakukan pemeriksaan fisik di dapatkan tekanan darah yang rendah, takikardi, frekuensi napas yang cepat, hingga dapat ditemukan adanya pembesaran organ limpa, dan jaundice jika anemia terjadi karena adanya kerusakan sel darah merah. Anemia juga dapat ditinjau dengan melihat perubahan warna pada tinja pasien, termasuk tinja hitam dan tinja lengket atau berlendir, berbau busuk, berwarna merah marun, atau



tampak berdarah jika anemia karena kehilangan darah melalui saluran pencernaan. (Proverawati, 2018)

## **7. Penegakkan Diagnostik**

Penegakkan diagnostik yang dilakukan kepada ibu yang mengalami anemia perlu ditegakkan dengan memasukkan pertanyaan medis tentang riwayat keluarga, riwayat anemia atau kondisi kronis, obat, warna tinja, dan urin, riwayat perdarahan, dan pekerjaan serta kebiasaan sosial (seperti konsumsi alkohol). Setelah dilakukan anamnesis perlu adanya pemeriksaan fisik dan riwayat medis juga memiliki peran penting penyebab anemia dengan melihat tanda-tanda kelelahan, pucat, ikterik atau jaundice, splenomegali, hepatomegali, dan pembesaran kelenjar betah gening. Agar diagnosis lebih tepat perlu dipertimbangkan adanya pemeriksaan penunjang pada pasien untuk menentukan adanya kelainan darah, perlu dilakukan test diagnostik dan pemeriksaan darah. Beberapa pemeriksaan yang lazim dilakukan ialah; hitung sel darah, hitung jenis sel darah, pengukuran Hematokrit (Hct) atau volume sel padat, pemeriksaan *Mean Corpuscular Hemoglobin* (MCH), pemeriksaan *Mean Corpuscular Volume* (MCV), hitung leukosit, pemeriksaan sumsum tulang, pemeriksaan biokimiawi, tes fungsi hati, tes bilirubin, adapun pemeriksaan lain mungkin dilakukan untuk mengidentifikasi masalah medis yang dapat menyebabkan anemia. Tes darah digunakan untuk mendiagnosa beberapa jenis anemia yang dapat dilakukan seperti pemeriksaan darah; kadar vitamin B<sub>12</sub>, asam folat, vitamin, dan mineral lainnya. Pemeriksaan sumsum tulang, hitung retikulosit, kadar ferritin, kadar besi juga dapat dilakukan bila dibutuhkan. (Parulian *et al.*, 2016).

## **8. Tatalaksana**

Tatalaksana anemia yang dapat dilakukan ialah dengan mencari penyebab anemia terlebih dahulu. Pengobatan yang dapat dilakukan seperti transfuse darah, pemberian kortikosteroid atau obat-obatan

lainnya yang dapat menekan system kekebalan tubuh, pemberian erythropoietin juga dapat diberikan untuk membantu sumsum tulang membentuk sel-sel darah, penambahan pemberian suplemen zat besi, vitamin B<sub>12</sub>, asam folat, atau vitamin dan mineral lainnya (Proverawati, 2018).

## **9. Komplikasi dan Prognosis**

Hemoglobin mempunyai peran penting mengantarkan oksigen ke seluruh tubuh untuk konsumsi dan membawa karbon dioksida kembali ke paru-paru menghembuskan nafas keluar dari tubuh. Jika kadar hemoglobin terlalu rendah, proses ini dapat terganggu, sehingga tubuh memiliki kadar oksigen yang rendah atau hipoksia. Anemia memiliki prognosis yang sangat baik dan dapat ditangani dengan berbagai cara. Prognosis tergantung pada penyebabnya, tingkat keparahan, dan keadaan umum pasien. Anemia yang parah dapat menyebabkan rendahnya kadar oksigen rendah pada organ vital seperti jantung, dan dapat menyebabkan serangan jantung (Proverawati, 2018).

### ***B. Anemia dalam Kehamilan***

Anemia seringkali lebih sering dijumpai dalam kehamilan. Hal itu, dikarenakan selama masa kehamilan keperluan akan zat-zat makanan meningkat, perubahan-perubahan dalam darah dan sumsum tulang. Peningkatan volume darah bertambah banyak dalam kehamilan, yang lazim disebut hidremia atau hipervolemia. Akan tetapi, bertambahnya sel-sel darah kurang dibandingkan dengan bertambahnya plasma, sehingga terjadi pengenceran darah. Bertambahnya darah dalam kehamilan sejak usia kehamilan 10 minggu dan mencapai puncaknya dalam kehamilan antara 32 dan 36 minggu (Abrori, 2015).

Anemia pada ibu hamil adalah suatu keadaan dimana kadar hemoglobin dibawah 11 gr/dl. Anemia yang banyak dijumpai pada ibu hamil

adalah anemia karena kekurangan zat besi atau anemia defisiensi besi (ADB) atau disebut dengan anemia gizi besi (AGB) (Maywati, 2020).

Anemia maternal adalah salah satu faktor risiko selama kehamilan dapat menimbulkan konsekuensi yang serius bagi ibu dan janin yang dikandungnya. Adanya anemia defisiensi besi pada trimester pertama dapat memberi dampak yang lebih buruk pada pertumbuhan janin dibandingkan dengan anemia yang muncul setelah trimester pertama. Ibu hamil dengan anemia ringan biasanya hanya berpengaruh terhadap keseharian atau pekerjaan sang ibu, karena pada tahap ini tubuh masih mampu mengkompensasi kekurangan Hb dalam darah sang ibu (Kusumawardani, 2018).

Allah berfirman dalam QS Luqman /31:14;

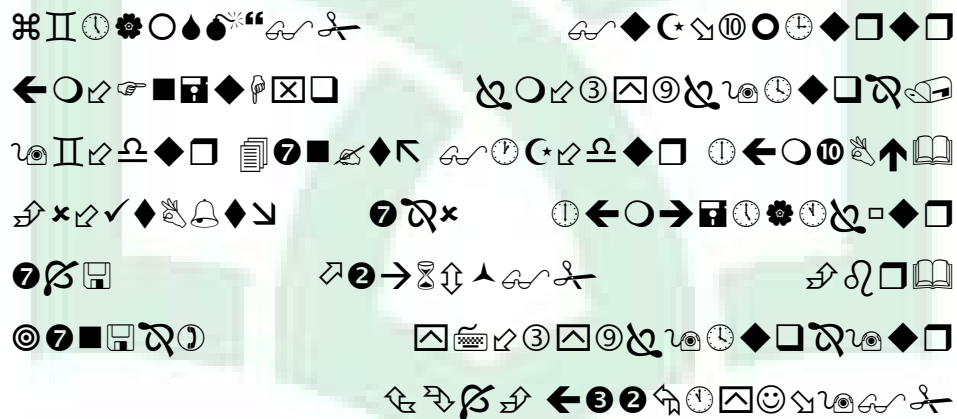

14. Dan Kami perintahkan kepada manusia (berbuat baik) kepada dua orang tuanya; ibunya Telah mengandungnya dalam keadaan lemah yang bertambah-tambah, dan menyapihnya dalam dua tahun. bersyukurlah kepada-Ku dan kepada dua orang tuamu, Hanya kepada-Kulah kembalimu.

Menurut Ilmu Tafsir Al Misbah Jilid 11, ayat di atas bagaikan menyatakan: Dan Kami wasiatkan yakni berpesan dengan amat kukuh kepada semua manusia menyangkut kedua orang ibu-bapaknya; Pesan kami disebabkan karena ibunya telah mengandungnya dalam keadaan kelemahan di atas kelemahan, yakni kelemahan berganda dan dari saat ke saat bertambah-

tambah. Lalu dia melahirkannya denglm susah payah, kemudian m em elihara dan menyusukannya setiap saat, bahkan di tengah malam, ketika saat manusia lain tertidur nyenyak. Demikian hingga tiba masa menyapikannya dan penyapiannya di dalam dua tahun terhitung sejak hari kelahiran sang anak. Ini jika orang tuanya ingin menyempurnakan penyusuan. Wasiat kami itu adalah: ftersyukurlah kepada-Ku! karena Aku yang m enciptakan kamu dan menyediakan semua sarana kebahagiaan kamu, dan bersyukur pulalah kepada dua orang ibu bapak kamu karena mereka yang Aku jadikan perantara kehadirap kamu di pentas bumi ini. Kesyukuran ini mutlak kamu lakukan karena hanya kepada-Allah — tidak kepada selain Aku - kembali kamu semua wahai manusia, untuk kamu pertanggungjawabkan kesyukuran itu.

Menurut Tafsir Al Jalalain Jilid 2 menjelaskan bahwa

﴿وَلَقَدْ وَصَّيْنَا إِلَىٰ النَّاسِ إِذَا هُمْ إِلَىٰ آبَائِهِمْ وَإِلَىٰ آبَائِهِمْ أَنْ يَرْكَبُوا عَلَيْهِمْ وَأَنْ يَسْأَلُوا أَهْلَ الْبَيْتِ عَنْ حَقِّهِمْ لَوْ أَنَّهُمْ إِذْ ظَلَمُوا أَخَاهُمْ لَمَلُومُونَ﴾ (Dan kami wasiatkan kepada manusia terhadap kedua orang tuanya) dengan maksud Kami perintahkan kepada mereka untuk berbakti kepada kedua orang ibu bapaknya ﴿وَلَقَدْ وَصَّيْنَا إِلَىٰ النَّاسِ إِذَا هُمْ إِلَىٰ آبَائِهِمْ وَإِلَىٰ آبَائِهِمْ أَنْ يَرْكَبُوا عَلَيْهِمْ وَأَنْ يَسْأَلُوا أَهْلَ الْبَيْتِ عَنْ حَقِّهِمْ لَوْ أَنَّهُمْ إِذْ ظَلَمُوا أَخَاهُمْ لَمَلُومُونَ﴾ (Ibunya telah mengandungnya dengan susah payah) –

﴿وَلَقَدْ وَصَّيْنَا إِلَىٰ النَّاسِ إِذَا هُمْ إِلَىٰ آبَائِهِمْ وَإِلَىٰ آبَائِهِمْ أَنْ يَرْكَبُوا عَلَيْهِمْ وَأَنْ يَسْأَلُوا أَهْلَ الْبَيْتِ عَنْ حَقِّهِمْ لَوْ أَنَّهُمْ إِذْ ظَلَمُوا أَخَاهُمْ لَمَلُومُونَ﴾ (Dalam keadaan lemah yang bertambah- tambah), seorang ibu lemah karena mengandung, lemah sewaktu mengeluarkan bayinya lemah sewaktu mengurus

anakanya di kala bayi - ﴿وَلَقَدْ وَصَّيْنَا إِلَىٰ النَّاسِ إِذَا هُمْ إِلَىٰ آبَائِهِمْ وَإِلَىٰ آبَائِهِمْ أَنْ يَرْكَبُوا عَلَيْهِمْ وَأَنْ يَسْأَلُوا أَهْلَ الْبَيْتِ عَنْ حَقِّهِمْ لَوْ أَنَّهُمْ إِذْ ظَلَمُوا أَخَاهُمْ لَمَلُومُونَ﴾ (dan menyapikannya) tidak menyusuinya lagi - ﴿وَلَقَدْ وَصَّيْنَا إِلَىٰ النَّاسِ إِذَا هُمْ إِلَىٰ آبَائِهِمْ وَإِلَىٰ آبَائِهِمْ أَنْ يَرْكَبُوا عَلَيْهِمْ وَأَنْ يَسْأَلُوا أَهْلَ الْبَيْتِ عَنْ حَقِّهِمْ لَوْ أَنَّهُمْ إِذْ ظَلَمُوا أَخَاهُمْ لَمَلُومُونَ﴾

(dalam dua tahun. Hendaknya) Kami katakana kepadanya - ﴿وَلَقَدْ وَصَّيْنَا إِلَىٰ النَّاسِ إِذَا هُمْ إِلَىٰ آبَائِهِمْ وَإِلَىٰ آبَائِهِمْ أَنْ يَرْكَبُوا عَلَيْهِمْ وَأَنْ يَسْأَلُوا أَهْلَ الْبَيْتِ عَنْ حَقِّهِمْ لَوْ أَنَّهُمْ إِذْ ظَلَمُوا أَخَاهُمْ لَمَلُومُونَ﴾

(bersyukurlah kepada-Ku dan kepada kedua orang tua, hanya kepada-Kulah kembalimu) yakni kamu akan kembali.

Menurut Tafsir Ibnu Katsir menjelaskan bahwa *Dan kami perintahkan kepada manusia (berbuat baik) kepada dua orang ibu bapanya; ibunya telah mengandungnya dalam keadaan lemah yang bertambah-tambah.* Mujahid mengatakan, yang dimaksud dengan al-wahn ialah penderitaan mengandung anak. Menurut Qatadah, maksudnya ialah kepayahan yang berlebih-lebihan. Sedangkan menurut Ata Al-Khurrasani ialah lemah yang

bertambah-tambah. – dan menyapihnya dalam dua tahun yakni mengasuh dan menyusuinya setelah melahirkan selama dua tahun penuh yaitu bagi yang ingin menyempurnakan penyusuan.

Kata ( Lai j ) wahnān berarti kelemahan atau kerapuhan. Yang dimaksud di sini kurangnya kemampuan memikul beban kehamilan, penyusuan dan pemeliharaan anak. Patron kata yang digunakan ayat inilah mengisyaratkan betapa lemahnya sang ibu sampai-sampai ia dilukiskan bagaikan kelemahan itu sendiri, yakni segala sesuatu yang berkaitan dengan kelemahan telah menyatu pada dirinya dan dipikulnya. Jika Anda berkata bahwa Si A cantik, maka kecantikannya itu boleh jadi baru mencapai 60% atau katakanlah 80% dari seluruh unsur kecantikan. Tetapi jika Anda menyifatinya dengan berkata “dia adalah kecantikan” maka Anda bagaikan telah meletakkan semua unsur kecantikan, yakni 100% pada diri yang bersangkutan. Firman-Nya: ( J waJishaluhufi ‘amin/danpenyapiannya di dalam dua; tahun, mengisyaratkan betapa penyusuan anak sangat penting dilakukan oleh ibu kandung. Tujuan penyusuan ini bukan sekadar untuk memelihara kelangsungan hidup anak, tetapi juga bahkan lebih-lebih untuk menumbuhkembangkan anak dalam kondisi fisik dan psikis yang prima.

Allah berfirman dalam QS Ar-Rad/13:8;

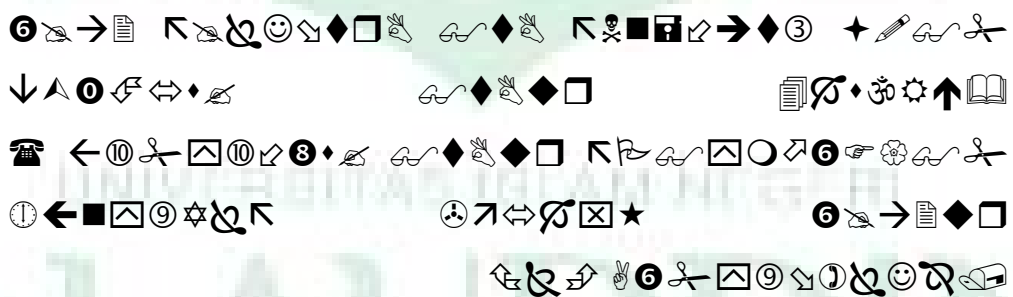

8. Allah mengetahui apa yang dikandung oleh setiap perempuan, dan kandungan rahim yang kurang Sempurna dan yang bertambah. dan segala sesuatu pada sisi-Nya ada ukurannya.



Ikrimah, Sa'id bin Jubair, Ibnu Zaid, dan Mujahid juga mengatakan tentang arti firman-Nya: dan isinya kurang sempurna. (Ar-Ra'd: 8) Bahwa yang dimaksud adalah bila wanita yang bersangkutan mengeluarkan darah sampai bayi lahir prematur.

Anemia sebagai kadar Ht, konsentrasi Hb atau jumlah eritrosit di bawah batas normal. Namun, nilai normal yang akurat untuk ibu hamil sulit dipastikan karena ketiga parameter laboratorium bervariasi selama masa periode kehamilan. Umumnya, ibu hamil dikatakan anemia jika kadar hemoglobin di bawah 11 g/dl atau hematokrit kurang dari 33%. Namun, CDC membuat nilai batas usus berdasarkan trimester kehamilan dan status merokok. Dalam praktik rutin, konsentrasi Hb < 11 g/dl pada akhir trimester pertama dan < 10 g/dl pada trimester kedua dan ketiga diusulkan sebagai batas bawah untuk menemukan penyebab anemia pada masa kehamilan (Prawirohardjo, 2016).

Tubuh mengalami perubahan signifikan selama masa kehamilan. Kadar darah dalam tubuh meningkat sebesar 20-30%, sehingga kebutuhan akan suplai pasokan zat besi dan vitamin untuk membuat hemoglobin menjadi meningkat. Saat hamil, tubuh membutuhkan darah sekitar 30% lebih banyak darah dibandingkan saat tidak hamil. Jika tubuh tidak memiliki cukup zat besi, tubuh tidak dapat membuat sel darah merah yang dibutuhkan untuk membuat darah ekstra (Proverawati, 2018).

Suatu hal yang menyebabkan ibu hamil mengalami anemia terutama disebabkan oleh kehilangan darah, kurangnya produksi sel darah merah atau penghancuran sel darah merah yang lebih cepat daribiasanya. Kondisi tersebut dapat disebabkan oleh kurang mengkonsumsi makanan yang mengandung zat besi, vitamin B12, asam folat dan vitamin C, unsur-unsur yang diperlukan untuk pembentukan sel darah merah, kekurangan zat besi merupakan penyebab utama anemia pada wanita sekitar 20%, 50% wanita hamil. Kondisi wanita hamil menyebabkan anemia karena meningkatnya jumlah kebutuhan zat besi guna pertumbuhan janin bayi yang dikandungnya,

apabila ibu kurang asupan zat besi maka akan menyebabkan anemia (Maywati, 2020)

Selama kehamilan, terjadi peningkatan volume plasma yang cukup besar, yang meningkat sebesar 40-45% di atas tingkat wanita tidak hamil. Volume darah meningkat 15% dibanding saat tidak hamil. Jumlah darah yang tidak memadai menyebabkan anemia selama kehamilan. Akan tetapi, terjadi mekanisme kompensasi yaitu hemodilusi yang dapat melindungi ibu hamil terhadap hipotensi, dan posisi terlentang, menjaga dari efek samping kehilangan darah yang diharapkan selama persalinan, dan memenuhi permintaan peningkatan aliran darah ke uterus dan janin. Meskipun hemodilusi ini, biasanya ada sedikit perubahan pada *mean corpuscular volume (MCV)* atau *mean corpuscular hemoglobin (Hb) konsentrasi (MCHC)*. Peningkatan kebutuhan zat besi selama kehamilan dipenuhi dengan peningkatan penyerapan zat besi. Maka dari itu eritropoietin plasma ibu meningkat selama kehamilan dan mencapai puncaknya pada trimester ketiga. Hal ini mempercepat eritropoiesis, tetapi menurunkan konsentrasi hemoglobin dan hematokrit yang dapat menyebabkan anemia pada kehamilan (Adam, 2016).

Kebutuhan zat besi secara keseluruhan selama kehamilan secara signifikan lebih tinggi daripada saat dalam keadaan tidak hamil, meskipun ada jeda sementara dalam kehilangan zat besi yang terjadi selama fase menstruasi. Hal ini disebabkan peningkatan eksponensial dalam kebutuhan zat besi untuk memperluas volume plasma, menghasilkan lebih banyak sel darah merah yang lebih besar, mendukung pertumbuhan unit plasenta-janin, dan mengkompensasi kehilangan zat besi selama persalinan. Kebutuhan zat besi fisiologis pada wanita hamil sesuai kira-kira sekitar 1000-1200 mg untuk berat rata-rata 55 kg. Jumlah ini mencakup hampir 350 mg terkait dengan pertumbuhan janin dan plasenta, sekitar 500 mg terkait dengan ekspansi massa sel darah merah, dan sekitar 250 mg terkait dengan kehilangan darah saat melahirkan. Selama kehamilan, kebutuhan zat besi yang lebih rendah



pada trimester pertama (0,8 mg/hari) dan kebutuhan yang jauh lebih tinggi pada trimester ketiga (3,0-7,5 mg/hari). Pada awal kehamilan, sekitar 40% wanita menunjukkan simpanan zat besi yang rendah atau tidak ada sama sekali, dan hingga 90% wanita memiliki simpanan zat besi <500 mg, yang merupakan jumlah yang tidak cukup untuk mendukung peningkatan kebutuhan zat besi (Garzon *et al.*, 2020)

Selain pola konsumsi zat besi, beberapa hal yang dapat mempengaruhi terjadinya anemia pada ibu hamil adalah faktor internal ibu antara lain tingkat pengetahuan, pendidikan, paritas, usia serta status gizi ibu hamil. Keadaan anemia yang disebabkan oleh rendah pengetahuan ibu tentang gizi saat hamil, berhubungan dengan masalah konsumsi dari menu makanan masih rendah dan tidak teratur. Status gizi berkaitan dengan keperluan akan zat besi pada kehamilan akan bertambah terutama pada trimester akhir. Paritas juga menjadi faktor resiko anemia karena semakin sering seorang wanita melahirkan maka semakin besar risiko kehilangan darah dan berdampak pada penurunan kadar Hb (Maywati, 2020). Pengaruh kunjungan *Ante Natal Care* (ANC) juga dapat berdampak pada anemia dalam kehamilan, ANC merupakan pengawasan sebelum persalinan terutama ditujukan pada pertumbuhan dan perkembangan janin dalam rahim yang dapat menjadi tindakan preventif terhadap kejadian anemia pada kehamilan (Annisha Helvian, 2019). Kunjungan ANC sesuai standar jika kunjungan dilakukan minimal 1 kali pada trimester I, 1 kali pada trimester II, dan 2 kali pada trimester III, selama kunjungan ANC kadar hemoglobin dari sang ibu dapat di pantau agar dapat mencegah terjadinya anemia selama masa kehamilan. (Irhamnia Sakinah, 2019)

Adapun beberapa faktor risiko yang dapat menyebabkan terjadinya anemia pada kehamilan sebagai berikut:

**a. Usia**

Usia seorang wanita pada saat hamil sebaiknya tidak boleh terlalu muda dan tidak terlalu tua, usia yang kurang dari 20 tahun atau lebih dari 35 tahun dapat beresiko tinggi pada saat persalinan. Kesiapan seorang ibu hamil juga dipengaruhi oleh kesiapan fisik, emosional, psikologis, sosial dan ekonomi. Remaja adalah individu yang berusia 10-19 tahun. Penyebab utama kematian pada wanita berusia 15-19 tahun yakni komplikasi kehamilan, persalinan, dan komplikasi keguguran. Usia seorang ibu juga berkaitan dengan organ reproduksi wanita. Usia sangat berpengaruh terhadap proses reproduksi, umur dianggap optimal untuk hamil dan melahirkan adalah 20-35 tahun. Sedangkan yang dianggap berbahaya adalah usia 35 tahun ke atas dan di bawah 20 tahun (Abrori, 2015).

Masalah pada kehamilan remaja (<20 tahun) lebih tinggi dibandingkan dengan masa reproduksi yang sehat antara 20-30 tahun, keadaan ini akan semakin sulit bila dibarengi dengan tekanan (stres) psikologi, sosial, ekonomi, sehingga memudahkan terjadinya keguguran. Kehamilan remaja yang berusia dibawah 20 tahun memiliki risiko; sering mengalami anemia, gangguan pertumbuhan perkembangan janin, keguguran, preamtur, atau BBLR, gangguan persalinan, preeklampsia, dan perdarahan antepartum. Risiko anemia dan keguguran spontan tampak meningkat seiring bertambahnya usia, terutama setelah usia 30 tahun, terlepas dari apakah kromosom janin itu normal atau tidak. Wanita dengan usia yang lebih tua lebih besar lebih mungkin mengalami keguguran, apakah janinnya normal atau tidak normal. Semakin tua wanita, semakin tipis cadangan telur, ovarium juga semakin kurang peka terhadap rangsangan gonadotropin. Semakin bertambahnya usia wanita, maka semakin besar risiko terjadinya abortus karena penurunan kualitas sel telur atau ovum dan peningkatan risiko kejadian kelainan kromosom (Prawirohardjo, 2016).

**b. Jumlah Paritas**

Paritas ialah jumlah anak yang lahir hidup. Klasifikasi paritas ialah *Primipara* yaitu ibu yang telah melahirkan seorang anak, *Multipara* ialah ibu yang telah melahirkan bayi beberapa kali bahkan hingga 5 kali, *Grandemultipara* ialah ibu yang telah melahirkan bayi 6 kali atau lebih, hidup atau mati. Paritas dengan selang kurang dari 2 tahun, jumlah kehamilan lebih dari 4 kali dapat meningkatkan frekuensi komplikasi dalam kehamilan dan persalinan, seperti peningkatan risiko kematian janin dalam kandungan dan perinatal setelah melahirkan yang dapat berakibat fatal, sebab wanita yang sering melahirkan dapat mengakibatkan kerusakan pembuluh darah dan vaskularisasi dinding rahim akibat persalinan yang lalu, sehingga aliran darah ke plasenta tidak adekuat yang pada akhirnya dapat menurunkan fungsinya dan mempengaruhi sirkulasi nutrisi ke plasenta janin. Memiliki riwayat perdarahan yang banyak dapat menyebabkan anemia pada kehamilan berikutnya (Pinontoan and Tombakan, 2015)

**c. Jarak Kehamilan**

Salah satu penyebab anemia adalah jarak kehamilan, karena membutuhkan tambahan zat besi untuk meningkatkan jumlah sel darah merah dan membentuk sel darah merah janin dan plasenta. (Abrori, 2015)

Penyebab paling umum dari anemia pada kehamilan adalah kekurangan zat besi dan kekurangan asam folat. Pentingnya dilakukan pemeriksaan anemia pada kunjungan pertama kehamilan, anemia defisiensi besi pada kehamilan merupakan defisiensi gizi yang paling banyak ditemukan baik di negara maju maupun negara berkembang. Tahap defisiensi besi yang paling parah, ditandai dengan penurunan cadangan zat besi, konsentrasi besi serum yang rendah, dan saturasi transferin yang rendah, dan penurunan konsentrasi hemoglobin atau nilai hematokrit. (Prawirohardjo, 2016).

Terjadinya ADB sangat ditentukan oleh kemampuan absorpsi besi, diet yang mengandung besi, kebutuhan besi yang meningkat dan jumlah yang hilang. Kekurangan besi dapat disebabkan oleh kebutuhan zat besi akan meningkat secara fisiologis yaitu pada umur 1 tahun pertama dan remaja kebutuhan zat besi akan meningkat, sehingga pada periode ini insiden ADB meningkat. Pada bayi umur 1 tahun, berat badannya meningkat 3 kali lipat dan massa hemoglobin yang bersirkulasi mencapai 2 kali lipat dibandingkan saat lahir. Bayi prematur dengan pertumbuhan sangat cepat, pada umur 1 tahun berat badannya dapat mencapai 6 kali dan masa hemoglobin dalam sirkulasi mencapai 3 kali lipat dibanding saat lahir. Kedua, asupan zat besi atau makanan yang tidak mencukupi, seorang bayi pada 1 tahun pertama kehidupannya membutuhkan makanan yang banyak mengandung zat besi. Bayi cukup bulan akan menyerap sekitar 200 mg besi selama 1 tahun pertama (0,5 mg/hari) yang terutama digunakan untuk pertumbuhan. Bayi yang mendapat ASI eksklusif jarang menderita defisiensi zat besi pada 6 bulan pertama. Hal ini, dikarenakan zat besi yang terkandung dalam ASI lebih mudah diserap dibandingkan susu yang terkandung susu formula. Diperkirakan sekitar 40% zat besi dalam ASI diserap bayi, sedangkan dari PASI hanya 10% besi yang dapat diserap. Bayi yang mengkonsumsi lebih banyak susu sapi daripada ASI memiliki risiko lebih berisiko tinggi terkena anemia defisiensi besi. Ketiga, kehilangan darah akan mempengaruhi keseimbangan status besi. Kehilangan darah 1 ml akan mengakibatkan hilangnya 0,5 mg zat besi, sehingga darah 3-4 ml/hari (1,5 – 2 mg) dapat mengakibatkan keseimbangan besi negatif. Hal ini dapat disebabkan akibat adanya perdarahan gastrointestinal, tukak peptikum, maupun akibat infeksi. (Fitriany and Saputri, 2018)

Patofisiologi terjadinya anemia defisiensi besi pada kehamilan terjadi melalui 3 tahap yaitu;

1) Tahap deplesi besi atau *iron depletion*

Umumnya pada stadium ini menunjukkan tidak adanya gejala, pada stadium ini suplai zat besi di sumsum tulang berkurang. Serum feritin akan menurun karena peningkatan absorpsi zat besi oleh mukosa usus sebagai kompensasi hati akan mensintesis lebih banyak transferin sehingga akan terjadi peningkatan TIBC. Pada keadaan ini tidak menimbulkan anemia (CBC normal) dan morfologi eritrosit normal, distribusi sel darah merah biasanya masih normal. (Kurniati, 2020)

2) Tahap kedua atau *iron deficient erythropoietin*

Pada stadium ini yang dikenal dengan istilah *iron deficient erythropoietin* atau *iron limited erythropoiesis* didapatkan asupan zat besi yang tidak cukup untuk menunjang eritropoiesis. Dari hasil pemeriksaan laboratorium diperoleh nilai serum besi menurun dan saturasi transferin menurun, sedangkan TIBC meningkat dan free erythrocyte porphrin (FEP) meningkat. (Fitriany, 2018)

3) Tahap ketiga atau *iron deficiency anemia*

Stadium ini anemia defisiensi besi menjadi jelas, nilai Hb dan hematokrit (Ht) menurun, karena terjadi penipisan pada cadangan dan transport besi, maka prekursor eritrosit tidak dapat berkembang secara normal. Eritrosit kemudian menjadi hipokromik dan mikrositik. Pada tahap ini terjadi *eritropoesis* yang tidak efektif akibat kurangnya cadangan zat besi dan transport besi. Keadaan ini terjadi bila besi yang menuju eritroid sumsum tulang tidak cukup sehingga menyebabkan penurunan kadar Hb. Dari gambaran darah tepi ditemukan mikrositosis dan hipokromik yang progresif. Pada stadium ini telah terjadi perubahan epitel terutama pada ADB yang lebih lanjut (Kurniati, 2020)

Diagnosis anemia defisiensi dapat ditegakkan berdasarkan anamnesis untuk mencari faktor predisposisi dan etiologi yaitu bayi berat lahir rendah (BBLR), bayi prematur, bayi yang baru lahir dari ibu anemia, bayi yang mendapat susu sapi sebelum usia 1 tahun, danlainlain sebagainya. Pada pemeriksaan fisik dapat ditemukan adanya gejala pucat menahun tanpa disertai organomegali, seperti hepatomegali dan splenomegali. Pemeriksaan laboratorium seperti pemeriksaan darah rutin seperti Hb, PCV (*PackedCell Volume*), leukosit, trombosit ditambah pemeriksaan indeks eritrosit, retikulosit, saturasi morfologi darah tepi dan pemeriksaan status besi (Fe serum, TIBC, transferrin, *Free Erythrocyte Protoporphyrin* (FEP), ferritin). Pada ADB nilai indeks eritrosit MCV, MCH akan menurun, MCHC akan menurun pada keadaan berat, dan RDW akan meningkat. Gambaran morfologi darah tepi ditemukan keadaan hipokrom, mikrositik, anisositik hipokrom biasanya terjadi pada ADB, infeksi kronis dan thalassemia. (Amalia, 2016)

Kriteria diagnosis ADB menurut WHO:

- 1) Kadar Hb kurang dari normal sesuai usia.
- 2) Konsentrasi Hb eritrosit rata-rata <31%
- 3) Kadar Fe serum <5 $\mu$ g/dl
- 4) Saturasi transferrin <15% (Amalia, 2016)

Prinsip penatalaksanaan ADB adalah mengetahui faktor penyebab dan mengatasinya serta memberikan terapi pengganti dengan preparat besi. Pemberian ferro sulfat secara oral untuk mendapatkan respon pengobatan, dosis yang digunakan 4 – 6 mg unsur besi/kgBB/hari. Dosis obat dihitung berdasarkan kandungan zat besi yang ada dalam garam ferrous. Garam ferro sulfat mengandung sebanyak 20% unsur besi elemental. Pemberian besi parenteral intramuskular menimbulkan rasa sakit dan harganya mahal. Dapat menyebabkan limfadenopati regional dan reaksi alergi.

Kemampuan meningkatkan kadar Hb tidak lebih baik dari per oral. Preparat yang sering dipakai adalah dekstran besi. Larutan ini mengandung 50 mg besi/ ml. Dosis dihitung berdasarkan dengan dosis besi  $9\text{mg} = \text{BB (9kg)} \times \text{kadar Hb yang diinginkan (g/dl)} \times 2,5$ . (Fitriany, 2018)

Beberapa nama dagang dekstran besi misalnya IMFERON 100mg IM setiap hari  $\geq 1000$  mg selama 3 minggu. Hct dan Hb selalu dipantau tiap pekan untuk menentukan responnya. Jika suplemen zat tambahan tidak efektif, harus dicurigai terjadinya kekurangan asam folat secara bersamaan. (Proverawati, 2018)

Cara mencegah terjadinya anemia defisiensi besi pada ibu hamil, meskipun pemberian ini masih kontroversial, tetapi dengan suplementasi zat besi (ferro sulfat biasanya secara oral 325 mg/hari) jika diminum secara rutin oleh ibu hamil dapat mencegah penurunan cadangan zat besi dalam tubuh atau mencegah anemia yang mungkin timbul akibat perdarahan abnormal atau kehamilan berikutnya. (Proverawati, 2018)

## **2) Anemia Defisiensi Folat pada Kehamilan**

Pada kehamilan, kebutuhan folat meningkat lima sampai sepuluh kali lipat karena transfer asam folat dari ibu ke janin yang menyebabkan pelepasan simpanan folat maternal. Peningkatan yang lebih besar dapat terjadi karena kehamilan ganda, pola makan yang buruk, infeksi, adanya anemia hemolitik atau pengobatan antikonvulsan. Tingginya kadar estrogen dan progesteron yang tinggi selama maksa kehamilan tampaknya memiliki efek penghambatan terhadap penyerapan asam folat. Defisiensi asam folat oleh karenanya sangat umum terjadi pada kehamilan dan merupakan penyebab utama anemia megaloblastik pada kehamilan. (Prawirohardjo, 2016)

Amerika Serikat terjadi anemia megaloblastik yang dimulai selama kehamilan hampir selalu terjadi akibat defisiensi folat. Dahulu, penyakit ini disebut dengan *anemia perniosa kehamilan*. Penyakit ini biasanya ditemukan pada wanita yang kurang mengonsumsi sayuran hijau, kacang-kacangan, atau protein hewani. (Cunningham *et al.*, 2019)

Defisiensi folat adalah suatu keadaan dimana terjadinya penurunan jumlah sel darah merah karena kekurangan asam folat, sel darah merah normal berukuran besar. Sel besar tersebut ialah *megalocytes*, atau *megaloblasts* di sumsum tulang. Itu sebabnya anemia ini sering juga disebut dengan anemia megaloblastik. Penyebab anemia defisiensi folat disebabkan oleh pengaruh dari obat-obat tertentu (seperti *fenitoin*, *alcohol*, *methotrexate*, *sulfasalazine*, *triamterene*, *pirimetamin*, dan *barbiturate*), seseorang dengan penyakit *celiac*, infeksi cacing pita, penyakit *crohn*, atau masalah yang dapat menyebabkan tubuh sulit untuk mencerna makanan, adapun pada trimester 3 kehamilan seorang wanita memiliki kekurangan asam folat karena mengalami kebutuhan asam folat yang meningkat. (Proverawati, 2018)

Gejala kekurangan asam folat sama seperti anemia pada umumnya disertai dengan kulit yang kasar dan adanya glositis. Pada pemeriksaan apusan darah, tampak prekursor eritrosit secara morfologis lebih besar (makosit) dan rasio *nukleus-sitoplasma* yang abnormal juga monokrom. Gejala anemia pada wanita hamil akibat kekurangan asam folat dapat menyebabkan kelainan tabung saraf atau cacat tulang belakang (seperti *spina bifida*) pada bayi. Komplikasi dapat terjadi seperti; rambut yang mulai memutih, adanya hiperpigmentasi, infertilitas, bahkan gagal jantung. (Prawirohardjo, 2016)

Pada pemeriksaan apusan darah tepi menunjukkan adanya beberapa makrosit. Ketika anemia tersebut semakin memburuk, maka timbul adanya eritrosit berinti pada pemeriksaan darah tepi dan



pemeriksaan sumsum tulang memperlihatkan adanya *eritropoiesis megaloblastik*. Anemia ini dapat menjadi sangat parah hingga mungkin terjadi trombositopenia, leukopenia, atau bahkan pansitopenia dapat terjadi. Terapi anemia megaloblastik yang dipicu akibat kekurangan asam folat, dan besi. Dapat diberikan asam folat 1 mg peroral setiap hari dan melihat kemajuan dalam 4 sampai 7 hari setelah dimulainya pemberian terapi dengan melakukan perhitungan retikulosit. Untuk mencegah terjadinya anemia defisiensi folat ini, semua wanita hamil diberi folat 0,4 mg/hari. Wanita yang memiliki janin dengan spina bifida harus minum 4,0mg/hari, mulai dimulai sebelum perubahan. (Cunningham *et al.*, 2019)

### **C. Berat Bayi Lahir Rendah (BBLR)**

#### **1. Definisi BBLR**

BBLR (Berat Badan Lahir Rendah) didefinisikan sebagai bayi yang lahir dengan berat badan kurang dari 2500 gram. BBLR merupakan prediktor tertinggi angka kematian bayi, terutama dalam satu bulan pertama kehidupan. Berdasarkan studi epidemiologi, bayi BBLR mempunyai risiko kematian 20 kali lipat lebih besar dibandingkan dengan bayi yang lahir dengan berat badan normal. (Mahayana, 2015)

#### **2. Epidemiologi**

Prevalensi bayi berat lahir rendah (BBLR) diperkirakan 15% dari seluruh kelahiran di dunia dengan kisaran 3,3%-38% dan lebih banyak terjadi di negara-negara berkembang atau dengan kondisi sosio-ekonomi rendah. Sekitar 90% kejadian BBLR ditemukan di negara berkembang dan angka kematiannya 35 kali lebih tinggi dibandingkan pada bayi dengan berat lahir lebih dari 2500 gram. Angka kejadian di Indonesia sangat bervariasi antara satu daerah dengan daerah lain, yaitu berkisar antara 9%-30%, hasil studi di 7 daerah multicenter diperoleh angka BBLR dengan kisaran rentang 2,1%-17,2% (Pantiawati, 2019)

### **3. Etiologi**

Penyebab paling umum terjadinya BBLR adalah kelahiran prematur. Berdasarkan faktor ibu seperti usia ibu (<16 tahun atau >35 tahun), jumlah paritas yang tinggi, mutigravidarum, adanya penyakit bawaan yang dimiliki oleh ibu (toksemia gravidarum, perdarahan antepartum, nefritis akut, diabetes mellitus), dapat juga dilihat dari kondisi sosio-ekonomi rendah serta kebiasaan ibu seperti merokok, pecandu narkoba, serta peminum alkohol. Selain itu, penyebab BBLR juga dapat kita lihat melalui faktor dari janin seperti adanya hidramnion dan kehamilan ganda selama masa kehamilan. Tak hanya itu, faktor lingkungan juga ikut mempengaruhi terjadi BBLR seperti tempat tinggal di dataran tinggi, adanya radiasi dan zat-zat racun. (Proverawati, 2020)

### **4. Klasifikasi BBLR**

Bayi berat lahir rendah atau BBLR dapat di golongkan menurut usia harapan hidupnya di mulai dari; bayi berat lahir rendah atau disebut BBLR dengan berat lahir 1500 – 2500 gram, bayi berat lahir sangat rendah atau BBLSR dengan berat lahir 1000 – 1500 gram, dan berikutnya bayi berat lahir ekstrim rendah atau BBLER dengan berat lahir kurang dari 1000 gram. (Hartiningrum and Fitriyah, 2019)

### **5. Manifestasi Klinis**

Secara umum, gambaran klinis yang terlihat pada bayi BBLR adalah dengan melihat usia kehamilan kurang dari 37 minggu, melakukan penimbangan berat badan yang didapatkan berat badan kurang dari 2500 gram, mengukur panjang badan kurang dari 45 cm, lingkar dada kurang dari 33 cm, dan lingkar kepala kurang dari 33 cm. Adapun gambaran yang dapat ditemukan seperti kepala lebih besar, kulit tipis, rambut terdapat banyak lanugo, otot hipotonik lemah, pernapasan yang tidak teratur hingga dapat menyebabkan apnea, nadi 100 – 140 kali/menit. Pada ekstremitas menggambarkan pada dalam keadaan

abduksi, sendi lutut atau kaki fleksi lurus, serta kepala yang tidak mampu tegak. (Proverawati, 2020)

## 6. Diagnosis

Menegakkan diagnosis BBLR adalah dengan mengukur berat lahir bayi dalam jangka waktu 1 jam setelah lahir, dapat dilakukan dengan anamensis, pemeriksaan fisik, dan pemeriksaan penunjang. Anamensis dapat dilakukan dengan menanyakan identitas pasien, menanyakan riwayat yang dimiliki ibu untuk menegakkan etiologi dan faktor-faktor yang berpengaruh terhadap kejadian BBLR seperti melihat usia ibu, riwayat hari pertama haid terakhir, riwayat persalinan sebelumnya, kenaikan berat badan ibu, aktivitas keseharian, penyakit yang diderita saat hamil, serta obat-obatan yang diminum selama hamil. Pada tahap selanjutnya akan dilakukan pemeriksaan fisik kepada bayi BBLR yaitu dengan melakukan timbang berat badan, melihat adanya tanda-tanda prematuritas pada bayi yang kurang bulan, memperhatikan tanda bayi cukup bulan bila bayi kecil untuk masa kehamilan. Pemeriksaan lanjutan dapat dilakukan yakni pada pemeriksaan *skor ballard*, uji tes kocok (*share test*) yang dianjurkan untuk bayi kurang bulan, pemeriksaan lab dapat dilakukan seperti pemeriksaan darah ruit, glukosa darah, meliai kadar elektrolit, dan analisa gas darah, serta yang terakhir dapat pula dilakukan pencitraan dengan melakukan foto dada ataupun *babygram* pada bayi dengan umur kehamilan kurang bulan dimulai pada umur 8 jam atau didapat/diperkirakan akan terjadi sindrom gawat nafas dan melakukan USG kepala terutama pada dengan umur kehamilan kurang bulan. (Pantiawati, 2019)

## 7. Penatalaksanaan

Setelah dilakukan pengkajian bayi dengan menggunakan dua parameter ialah dengan menilai apakah bayi tersebut dapat bernapas spontan atau menangis dan menilai cairan ketuban ibu. Setelah ibu menilai

apgar skor bayi, kemudian melakukan pengobatan yang sesuai. Asuhan perawatan BBLR tanpa asfiksia ialah dengan membersihkan lender secukupnya, menghangatkan badan bayi, *skin to skin* antar ibu dan bayinya dan segera memberi ASI dini, setelah itu memandikan bayi setelah 24 jam atau lebih jika bayi hipotermi  $<36,5^{\circ}\text{C}$ , suhu lingkungan dingin, ada penyulit lainnya, terakhir dengan memberikan suntikan vitamin K1 1 mg dengan dosis tunggal secara IM pada paha kiri sisi anterolateral, memberikan salep mata antibiotic, melakukan perawatan tali pusat secara bersih dengan tidak dibubuhi apapun. Sedangkan asuhan BBLR yang tidak bernapas spontan dimasukkan ke dalam kategori lahir dengan asfiksia dan harus segera dilakukan langkah awal resusitasi dan tahapan resusitasi berikutnya bila di perlukan. (IDAI, 2017)



#### D. Kerangka Teori



Gambar 2. Kerangka Teori

**E. Kerangka Konsep**

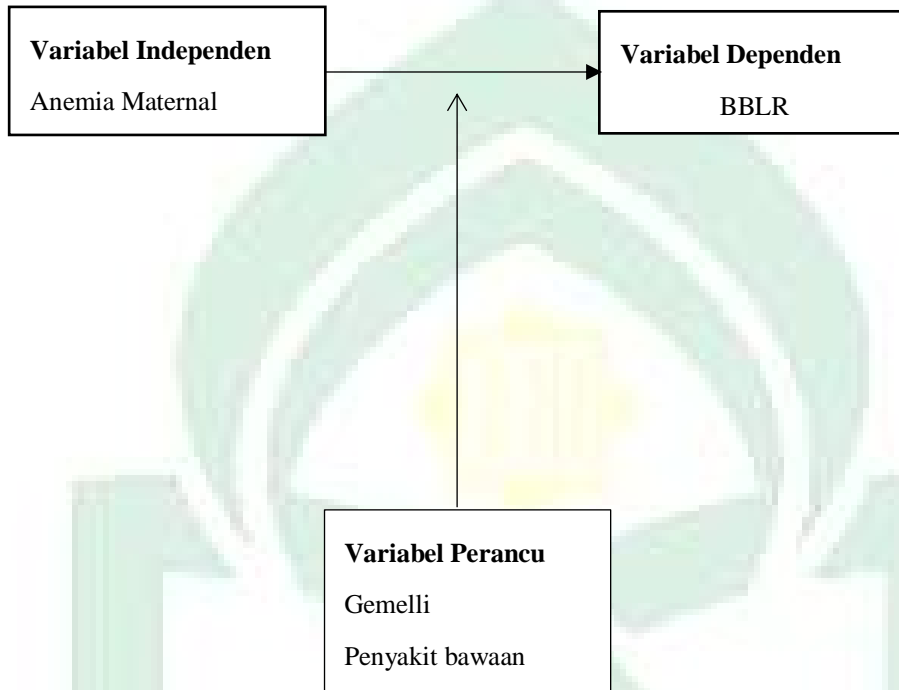

Gambar 3. Kerangka Konsep

### **BAB III**

#### **METODOLOGI PENELITIAN**

##### **A. Desain Penelitian**

Desain penelitian yang digunakan yaitu berupa penelitian analitik kuantitatif penelitian yang dilakukan dengan cara mengukur anemia pada Ibu Hamil dengan kejadian bayi berat lahir rendah di Puskesmas Tamangapa.

##### **B. Lokasi dan Waktu Penelitian**

Lokasi Penelitian ini dilakukan di Puskesmas Tamangapa Kota Makassar. Waktu penelitian dilakukan pada bulan Oktober – Desember 2021

##### **C. Pendekatan Penelitian**

Pendekatan penelitian ini menggunakan pendekatan penelitian kuantitatif dengan desain *cross sectional* mengambil data dari suatu rekam medis berupa kadar hemoglobinn pada ibu hamil yang melahirkan di Puskesmas Tamangapa Makassar dengan pertimbangan kriteria inklusi dan kriteria eksklusi

##### **D. Populasi dan Sampel**

###### **1. Populasi**

Populasi pada penelitian ini adalah seluruh ibu hamil dengan yang melahirkan di kamar bersalin Puskesmas Tamangapa Kota Makassar

###### **2. Sampel**

Cara pengambilan sampel pada penelitian ini dengan menggunakan teknik *conscutive sampling*. Sampel dalam penelitian ini adalah ibu hamil yang bersalin dengan anemia pada trimester III di Puskesmas Tamangapa Kota Makassar dengan memperhatikan kriteria inklusi dan kriteria eksklusi. Besar sampel yang digunakan dalam penelitian ini diambil dengan diambil dengan menggunakan rumus *Slovin*

$$n = \frac{N}{1+N(d^2)}$$

$$= \frac{115}{1+115 (0,05^2)}$$

$$= \frac{115}{1+115 (0,0025)}$$

$$= \frac{115}{1,875}$$

$$= 89,3$$

Keterangan :

n = Jumlah Sampel

N = Jumlah Populasi

d = Tingkat Signifikansi (p)

Jadi sampel dalam penelitian yang digunakan dalam penelitian ini yaitu sebanyak 90 orang

#### ***E. Instrumen Penelitian***

##### **1. Rekam Medis**

Data yang digunakan dalam penelitian ini adalah data sekunder. Data sekunder merupakan data yang diperoleh peneliti melalui pihak lain secara tidak langsung. Data ini merupakan data rekam medik mengenai kadar hemoglobin pada ibu hamil trimester III yang melahirkan berat bayi lahir rendah (BBLR) di Puskesmas Tamangapa, Kota Makassar Provinsi Sulawesi Selatan.

##### **2. Dokumentasi**

Data yang diperoleh dari rekam medik pasien di Puskesmas Tamangap

#### ***F. Teknik Pengambilan Sampel***

Pada penelitian ini digunakan teknik *Non-Probability Sampling* jenis *consecutive sampling*. *Consecutive sampling* pada setiap pasien yang



memenuhi kriteria penelitian dimasukkan dalam penelitian sampai kurun waktu tertentu, sehingga jumlah pasien yang diperlukan terpenuhi.

### **1. Kriteria Inklusi**

- a. Ibu yang mengalami anemia pada trimester III selama masa kehamilan di Puskesmas Tamangapa Kota Makassar
- b. Ibu yang melahirkan bayi BBLR di Puskesmas Tamangapa Kota Makassar
- c. Ibu yang bersedia menjadi responden
- d. Memiliki data rekam medik lengkap, yang mencantumkan nomor rekam medik nama ibu, usia ibu, jarak kelahiran, kadar Hb ibu, dan berat lahir bayi.

### **2. Kriteria Eksklusi**

- a. Ibu yang melahirkan bayi berat badan lahir rendah tetapi data rekam medik kurang lengkap
- b. Ibu hamil yang mengalami perdarahan antepartum, kehamilan gemelli, ketuban pecah dini, preeklampsia/eklampsia dan infeksi
- c. Ibu hamil dengan komplikasi kehamilan selain anemia
- d. Ibu yang melahirkan anak dengan penyakit bawaan

## ***G. Langkah Pengolahan Data***

### **1. Penyunting Data (*editing*)**

Peneliti akan memeriksa setiap rekam medis yang telah didapatkan dengan pasien riwayat ketuban pecah dini.

### **2. Pengkodean (*coding*)**

Pengkodean data dilakukan dengan memberi tanda atau kode pada pasien dengan riwayat ketuban pecah dini sesuai dengan kategori indeks massa tubuhnya.

### **3. Entri Data**

Entri data dilakukan dengan memasukkan setiap data ke program komputer untuk membuat distribusi frekuensi sederhana.

### **4. Tabulasi (tabulating)**

Data dituangkan dalam bentuk *table* untuk memudahkan tabulasi data agar dapat menganalisis data sesuai tujuan penelitian.

### **5. Penarikan Kesimpulan dan Verifikasi**

Peneliti akan melakukan penarikan kesimpulan dan verifikasi dengan mencari makna hubungan antar variabel yang telah didapatkan dan menuangkannya dalam bentuk narasi.

## **H. Analisis Data**

Analisis data digunakan untuk menguji hipotesis penelitian. Untuk mengetahui apakah hipotesis yang di dapatkan adalah hipotesis nol atau hipotesis ha. Analisis data dalam penelitian ini menguji pengaruh tiap variabel terhadap berat bayi lahir rendah.

### **1. Analisis Univariat**

Analisis univariat dilakukan secara deskriptif tiap variabel yang digunakan dengan cara membuat tabel distribusi frekuensi maupun membuat nilai rata-rata , maupun nilai tengah untuk data kontinyu.

### **2. Analisis Bivariat**

Analisis bivariat dilakukan untuk menilai hubungan antara dua variabel, yaitu variabel dependen dengan variabel independen. Teknik Analisa yang digunakan dalam penelitian ini adalah *uji chi square* dan *uji rank spearman* dengan bantuan software uji statistik.

## *I. Metode Pengumpulan Data*

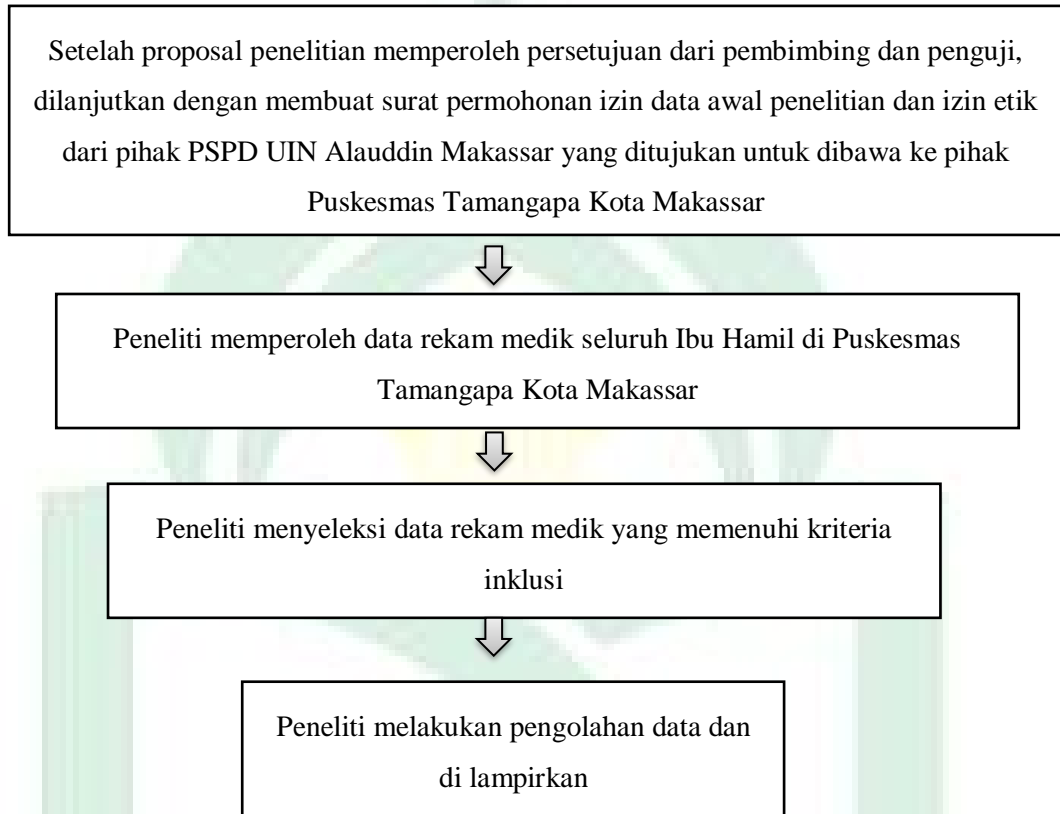

Gambar 4. Metode Pengumpulan Data

## *J. Etika Penelitian*

Etika penelitian yang digunakan dalam penelitian ini menurut surat dengan nomor **B-189/KEPK/FKIK/XII/2021** adalah sebagai berikut :

1. Mengajukan permohonan persetujuan etik penelitian ke komite etik penelitian kesehatan Fakultas Kedokteran dan Ilmu Kesehatan, Universitas Islam Negeri Alauddin Makassar.
2. Menyertakan surat pengantar yang ditujukan kepada pihak terkait sebagai permohonan izin penelitian.
3. Menjaga kerahasiaan identitas pasien sehingga tidak merasa dirugikan.

4. Tidak memaksa dan mengintervensi subjek penelitian dalam proses pengambilan data.



## BAB IV

### HASIL DAN PEMBAHASAN

#### A. *Gambaran Umum Lokasi Penelitian*

Puskesmas Tamangapa berada dalam wilayah Kecamatan Manggala, dengan wilayah kerja meliputi dua kelurahan, yaitu Kelurahan Tamangapa dan Kelurahan Bangkala. Kelurahan Tamangapa terdiri dari 10 RW dan 30 RT, dengan luas wilayah 882 ha. Adapun batas wilayah kerja Puskesmas Tamangapa adalah sebelah utara berbatasan dengan Kelurahan Antang, sebelah selatan berbatasan dengan Kabupaten Gowa, sebelah timur berbatasan dengan Kabupaten Gowa, sebelah barat berbatasan dengan kecamatan Panakkukang.

Penduduk di wilayah kerja Puskesmas Tamangapa terdiri dari berbagai suku, antara lain : Makassar, Bugis, Jawa, Manado, dll. Sedangkan agama yang dianut, mayoritas beragama Islam. Yang lain adalah Kristen, Hindu, dan Buddha. Adapun mata pencaharian/pekerjaan antara lain : petani, buruh harian, PNS, wiraswasta, ABRI, dll. Selain mata pencaharian, tingkat pendidikan penduduk di wilayah kerja Puskesmas Tamangapa bervariasi mulai dari Perguruan Tinggi, SLTA, SLTP, tamat SD, tidak tamat SD, hingga tidak sekolah. Adapun mata pencaharian penduduk sebagian besar berturut-turut adalah pegawai negeri sipil (PNS), pegawai swasta, wiraswasta, TNI, petani, dan buruh

#### B. *Hasil*

Penelitian ini dilakukan di Puskesmas Tamangapa Kota Makassar yang ada di Sulawesi Selatan tanggal 1 Oktober 2021 sampai 31 Desember 2021. Jumlah sampel dalam penelitian ini adalah sebanyak 100 sampel. Desain penelitian yang digunakan dalam penelitian ini adalah analitik observasional dengan pendekatan *cross sectional*. Pengumpulan data ini bertujuan untuk melihat dan mengetahui hubungan anemia dalam kehamilan dengan kejadian berat bayi lahir rendah. Analisis data yang digunakan dalam

penelitian ini menggunakan aplikasi SPSS, yang terlebih dahulu dilakukan uji analisis univariat kemudian dilanjutkan analisis uji bivariat yaitu menggunakan uji *Chi-Square* dan uji *Rank Spearman*

Berdasarkan hasil penelitian dan pengolahan data yang dilakukan, maka disajikan hasil penelitian sebagai berikut.

## 1. Analisis Univariat

### a. Karakteristik Responden

**Tabel 4.1** Distribusi Usia dan Pekerjaan Responden

| Karakteristik Responden |               | N          | %          |
|-------------------------|---------------|------------|------------|
| Usia                    | ≤ 20 tahun    | 20         | 20         |
|                         | 21 – 34 tahun | 63         | 63         |
|                         | ≥ 35 tahun    | 17         | 17         |
| Pekerjaan               | IRT           | 47         | 47         |
|                         | PNS           | 22         | 22         |
|                         | Wiraswasta    | 31         | 31         |
| Jarak Kehamilan         | < 2 tahun     | 46         | 46         |
|                         | 2 – 4 tahun   | 35         | 35         |
|                         | > 4 tahun     | 19         | 19         |
| <b>Total</b>            |               | <b>100</b> | <b>100</b> |

**Sumber : Data Sekunder, 2020-2021**

Berdasarkan table 4.1 diatas, diketahui bahwa mayoritas usia responden yaitu berusia 21 – 34 tahun dengan banyak responden adalah 63 (63%) responden, usia kurang dari sama dengan 20 tahun sebanyak 20 (20%) responden dan usia lebih dari sama dengan 35 tahun sebanyak 17 (17%) responden. Dan karakteristik berdasarkan jenis pekerjaannya terbanyak adalah IRT 47 (47%) responden, PNS 22 (22%) responden dan Wiraswasta 31 (31%) responden. Serta karakteristik jarak kehamilan yang dialami responden terbanyak adalah kurang dari 2 tahun sebanyak 46 (46%) responden, 2 – 4 tahun sebanyak 35 (35%) responden dan lebih dari 4 tahun sebanyak 19 (19%) responden.

**Tabel 4.2** Distribusi Gravidarum, Partus, dan Abortus

| <b>Karakteristik Responden</b> |                         | <b>N</b>   | <b>%</b>   |
|--------------------------------|-------------------------|------------|------------|
| Gravida                        | Primigravida            | 24         | 24         |
|                                | Multigravida            | 76         | 76         |
| Partus                         | Nulipara                | 26         | 26         |
|                                | Primipara               | 33         | 33         |
|                                | Multipara               | 41         | 41         |
| Abortus                        | Tidak Pernah Abortus    | 80         | 80         |
|                                | Abortus satu kali       | 13         | 13         |
|                                | Abortus lebih dari satu | 7          | 7          |
| <b>Total</b>                   |                         | <b>100</b> | <b>100</b> |

**Sumber : Data Sekunder, 2020-2021**

Berdasarkan tabel 4.2 diatas, diketahui bahwa responden mayoritas berstatus multigravida yaitu sebanyak 76 (76%) responden dan primigravida sebanyak 24 (24%) responden. Karakteristik responden berdasarkan status partus paling banyak adalah multipara 41 (41%) responden, primipara 33 (33%) responden dan nulipara 26(26%) responden. Dan karakteristik responden berdasarkan abortus mayoritas tidak pernah abortus 80 (80%) responden, abortus satu kali 13 (13%) responden dan abortus lebih dari satu 7 (7%) responden.

b. Karakteristik Berdasarkan Variabel Pengamatan

**Tabel 4.3** Analisis Deskriptif Variabel Pengamatan

| Variabel Pengamatan |                             | N          | %          |
|---------------------|-----------------------------|------------|------------|
| Anemia              | Normal ( $\geq 11$ gr/dl)   | 58         | 58         |
|                     | Anemia Ringan (9-10gr/dl)   | 32         | 32         |
|                     | Anemia Sedang (7-8gr/dl)    | 10         | 10         |
|                     | Anemia Berat ( $< 7$ gr/dl) | 0          | 0          |
| BBLR                | BBLER ( $< 1000$ gr)        | 1          | 1          |
|                     | BBLSR (1000 – 1499 gr)      | 0          | 0          |
|                     | BBLR (1500 – 2499 gr)       | 39         | 39         |
|                     | BBLN ( $\geq 2500$ gr)      | 60         | 60         |
| <b>Total</b>        |                             | <b>100</b> | <b>100</b> |

**Sumber : Data Sekunder, 2020-2021**

Berdasarkan tabel 4.3 diatas, diketahui hasil analisis deskriptif dari kedua variabel pengamatan dalam penelitian ini. Variabel independent anemia diketahui mayoritas responden mengalami normal ( $\geq 11$ gr/dl) sebanyak 58 (58%) responden, anemia ringan sebanyak 32 (32%) responden, anemia sedang 10 (10%) responden dan anemia berat 0 responden. Variabel dependent BBLR diketahui mayoritas mengalami BBLN sebanyak 60 (60%) responden, BBLR 39 (39%) responden, BBLSR 0 responden dan BBLER 1 (1%) responden.



## 2. Analisis Bivariat

Analisis bivariat digunakan untuk mengetahui hubungan antara variabel independen dan dependen. Karena data yang disajikan dalam bentuk kategorik maka digunakan uji *Chi-Square* dan uji *Rank Spearman*. Dan telah didapat hasilnya sebagai berikut.

### a. Uji *Chi-Square*

**Tabel 4.4** Hasil Uji *Chi-Square* Hubungan Anemia atau Normal dalam Kehamilan dengan Angka Kejadian Bayi Berat Lahir Rendah (BBLR)

| Independent         | Dependent  |            |            |            | Total      |            | <i>P-value</i> |
|---------------------|------------|------------|------------|------------|------------|------------|----------------|
|                     | BBLR       |            | BBLN       |            | N          | %          |                |
|                     | N          | %          | N          | %          |            |            |                |
| <b>Anemia</b>       | 28         | 28         | 14         | 14         | 42         | 42         | 0.000          |
| <b>Tidak Anemia</b> | 12         | 12         | 46         | 46         | 58         | 58         |                |
| <b>Total</b>        | <b>100</b> | <b>100</b> | <b>100</b> | <b>100</b> | <b>100</b> | <b>100</b> |                |

Sumber : Data Sekunder, 2020-2021

Berdasarkan tabel 4.5 diatas, diketahui bahwa jumlah responden yang mengalami anemia selama hamil yang melahirkan BBLR sebanyak 28 (28%) responden, tidak anemia yang melahirkan BBLR 12 (12%) responden. Jumlah responden mengalami anemia yang melahirkan BBLN sebanyak 14 (14%) responden, tidak anemia yang melahirkan BBLN sebanyak 46 (46%) responden. Nilai *p-value* yang didapatkan yaitu  $0.000 < 0,05$  sehingga dapat disimpulkan bahwa  $H_0$  di tolak dan  $H_a$  di terima. Maka, terdapat hubungan antara anemia dalam kehamilan dengan kejadian berat bayi lahir rendah di Puskesmas Tamangapa Kota Makassar.

b. Uji Rank Spearman

**Tabel 4.5** Hasil Uji Rank Spearman Anemia dalam Kehamilan dengan Kejadian BBLR

|                |                         |                         | Independent | Dependent |
|----------------|-------------------------|-------------------------|-------------|-----------|
| Spearman's rho | Independent<br>(Anemia) | Correlation Coefficient | 1.000       | 0.463**   |
|                |                         | Sig. (2-tailed)         |             | 0.000     |
|                |                         | N                       | 100         | 100       |
|                | Dependent<br>(BBLR)     | Correlation Coefficient | 0.463       | 1.000     |
|                |                         | Sig. (2-tailed)         | 0.000       |           |
|                |                         | N                       | 100         | 100       |

Berdasarkan tabel 4.4 diatas, diketahui bahwa hasil analisis korelasi menggunakan uji Spearman. Dimana angka *correlation coefficient* sebesar 0.463. Diketahui juga nilai *sig. (2-tailed)* kedua variabel yaitu variabel independent dan dependent adalah  $0.000 < 0.05$ . Dapat disimpulkan bahwa ada hubungan yang cukup kuat dan searah antara variabel independent (Anemia) dan dependent (BBLR).

**C. Pembahasan**

Hasil dari penelitian ini tentang hubungan anemia dalam kehamilan dengan kejadian berat bayi lahir rendah di dapatkan nilai p sebesar 0,000 yang kurang dari tingkat signifikansi ( $\alpha = 5\%$ ) yang berarti menunjukkan adanya hubungan secara signifikan antara anemia dalam kehamilan dengan kejadian berat bayi lahir rendah. Pada hasil penelitian ini juga didapatkan karakteristik responden yang berbeda pada setiap kategori. Didapatkan prevalensi anemia pada ibu saat kehamilan yang melahirkan bayi berat lahir rendah sebanyak 24 (24%), sedangkan mengalami anemia pada ibu saat kehamilan yang melahirkan bayi berat lahir normal sebanyak 17 (17%). Prevalensi ibu yang tidak mengalami anemia saat kehamilan dan melahirkan bayi berat lahir rendah 10 (10%), sedangkan ibu yang tidak

mengalami anemia saat kehamilan yang melahirkan bayi berat lahir normal sebanyak 48 (48%).

Berdasarkan penelitian yang di lakukan oleh Lusi (2019), secara statistik hasil analisa *chi square* menunjukkan  $p = 0,005$  dan  $OR = 5,464$  dengan  $CI\ 95\% = 1,627-18,357$ . Karena  $p < 0,05$  berarti menunjukkan ada hubungan antara kadar hemoglobin dengan kejadian bayi berat lahir rendah. Hasil penelitian ini dapat disimpulkan bahwa  $H_0$  ditolak dan  $H_1$  diterima. Nilai  $OR > 1$  artinya kadar hemoglobin yang diteliti merupakan faktor risiko.

Kadar Hb merupakan faktor risiko terjadinya BBLR, dimana peluang terjadinya BBLR berdasarkan hasil penelitian ini menunjukkan kadar Hb  $< 11\ g/dl$  ( anemia memiliki risiko 5,464 kali lebih tinggi untuk melahirkan bayi dengan berat lahir rendah disbanding dengan ibu yang mempunyai kadar Hb  $\geq 11\ g/dl$  (tidak anemia). Kekurangan kadar Hb ibu hamil merupakan permasalahan kesehatan yang rentan terjadi selama kehamilan. Kadar Hb  $< 11\ g/dl$  mengindikasikan ibu hamil menderita anemia. Anemia pada ibu hamil meningkatkan risiko kejadian BBLR, risiko perdarahan sebelum dan saat persalinan, bahkan dapat menyebabkan kematian ibu dan bayinya jika ibu hamil tersebut menderita anemia berat. Hal ini dapat memberikan sumbangan besar terhadap angka kematian ibu bersalin maupun angka kematian bayi. (Lusi. dkk, 2019)

Anemia pada ibu hamil dapat dipengaruhi dari segi gizi dimulai dengan menipisnya simpanan zat besi (ferritin) dan bertambahnya penyerapan zat besi yang digambarkan dengan kapasitas pengikatan besi yang terus meningkat, sehingga mengakibatkan habisnya cadangan zat besi, kejenuhan tranferin yang terus, berkurangnya jumlah protoporphirin yang diubah menjadi heme seiring dengan menurunnya kadar ferritin serum. Sehingga terjadi anemia denan ditandai rendahnya kadar Hb. (Haryanti and Pangestu, 2019)

Peneliti melakukan survey data pada ibu hamil yang melahirkan bayi berat lahir rendah dengan melihat data rekam medik. Mengumpulkan data mengenai kadar haemoglobin ibu hamil yang melahirkan bayi berat lahir rendah. Setelah itu variabel anemia pada kehamilan dengan berat bayi lahir rendah dihubungkan dengan menggunakan analisis *Chi-Square* dan *Rank Spearman* untuk melihat adanya hubungan antara anemia pada kehamilan dengan berat bayi lahir rendah.

Hasil dari penelitian ini sejalan dengan penelitian yang dilakukan oleh Syifaurrahmah, dkk (2018) bahwa ditemukan adanya hubungan yang signifikan antara anemia saat kehamilan dengan kejadian berat bayi lahir rendah. Secara statistik berdasarkan uji chi square terdapat perbedaan yang bermakna antara berat bayi lahir rendah pada ibu hamil aterm anemia dan tanpa anemia, didapatkan nilai  $p=0.047$  ( $p < 0,05$ ) dengan rasio prevalensi 1.7 kali lebih rentan. Maknanya, terdapat hubungan bermakna antara anemia pada ibu hamil dengan kejadian bayi berat lahir rendah. Ibu hamil dengan anemia 1.7 kali lebih berisiko melahirkan BBLR dibandingkan ibu hamil tanpa anemia.(Syifaurrahmah, Yusrawati and Edward, 2018)

Penelitian ini juga sejalan dengan penelitian yang dilakukan oleh Mardiaturahmah dan Anjarwati (2020) bahwa adanya hubungan antara anemia saat kehamilan dengan berat bayi lahir rendah dimana *p-value* 0,001 (OR=5,412, CI=1,998-14,661). Hasil ini berarti ibu hamil dengan anemia mempunyai resiko 5,412 kali untuk melahirkan BBLR..

Penelitian ini tidak sejalan dengan penelitian yang dilakukan oleh Noorbaya (2018) hasil analisis uji Chi-square di atas diperoleh harga X hitung sebesar 1.983 dan pada tabel Chi-square yang sudah baku dengan ketentuan degree of freedom (df) yaitu 1 pada taraf signifikan 5% (0,05) diperoleh X tabel sebesar 3.841. Oleh karena X hitung lebih kecil dari X tabel ( $1.983 < 3.841$ ) maka dapat dinyatakan bahwa tidak terdapat hubungan yang signifikan antara anemia dalam kehamilan dengan kejadian BBLR.

Berdasarkan studi yang dilakukan Aditianti pada penelitiannya (2020) menjelaskan mekanisme anemia yang memengaruhi berat bayi lahir dapat dijelaskan oleh beberapa keadaan, yaitu kurangnya asupan Fe dapat mengganggu sistem imun yang kemudian dapat meningkatkan kerawanan tubuh terhadap infeksi penyakit seperti *genital infection*, *urinary tract infection*, malaria, dan hepatitis. Selain itu defisiensi Fe dapat meningkatkan produksi hormon stres *norepinephrine* dan *cortisol*. Kadar Hb darah yang rendah dapat mengakibatkan *fetal hypoxia* yang kemudian merangsang tubuh untuk memproduksi *hormon corticotrophine*. Hormon tersebut dapat memengaruhi perkembangan plasenta dengan menurunkan aliran darah menuju janin. Jika terjadi secara terus menerus, akibatnya janin akan mengalami hambatan pertumbuhan dan ibu berisiko untuk melahirkan BBLR. (Aditianti and Djaiman, 2020)

Namun berdasarkan teori yang dijelaskan oleh Mardiaturrahmah (2020), perubahan kadar darah saat kehamilan merupakan suatu perubahan sirkulasi yang terus meningkat terhadap pertumbuhan payudara dan plasenta. Volume plasma darah meningkat 45-65% yang dimulai pada trimester II kehamilan dan maksimum terjadi pada bulan ke 9 serta meningkat sekitar 1000 ml, dan akan menurun sedikit ketika menjelang aterm serta akan kembali normal pada 3 bulan setelah melahirkan. (Mardiaturrahmah and Anjarwati, 2020)

Kejadian anemia memiliki hubungan yang bermakna dengan kejadian berat bayi lahir rendah (BBLR) sesuai dengan teori yang menyatakan bahwa ada banyak faktor yang dapat mempengaruhi terjadinya berat bayi lahir rendah antara lain dari faktor ibu, janin dan lingkungan. Faktor ibu meliputi usia ibu, riwayat kehamilan ibu, pekerjaan ibu, jarak kehamilan. Faktor yang secara langsung mempengaruhi kejadian berat bayi lahir rendah ialah disebabkan oleh status gizi yang kurang saat hamil yang bisa diukur dari status anemia ibu hamil. Berdasarkan penelitian yang dilakukan oleh Mardiaturrahmah dan Anjarwati (2020) menjelaskan hasil

penelitiannya bahwa penyebab kejadian anemia pada ibu hamil sangat erat kaitannya dengan ibu yang tidak mengonsumsi table Fe selama masa kehamilan yang dapat melahirkan bayi BBLR. Berdasarkan hasil yang didapatkan oleh peneliti ini berbeda dengan hasil penelitian yang dilakukan oleh Noorbaya (2018) yang menyimpulkan bahwa tidak terdapat hubungan antara kejadian anemia pada kehamilan dengan kejadian BBLR oleh karena itu terlihat bahwa terjadi berat bayi lahir rendah tidak hanya dipengaruhi oleh kadar haemoglobin saja, faktor lain juga berpengaruh penting dengan kejadian BBLR (Noorbaya, 2018)

Secara fisiologis, ibu hamil akan mengalami hemodilusi atau pengenceran darah yang disebabkan karena kebutuhan suplai darah yang akan meningkat untuk janin yang dikandungnya. Dikatakan mengalami anemia apabila kadar Hb ibu hamil kurang dari 11 gr/dl. Anemia yang sering terjadi adalah defisiensi besi pada ibu dapat mempengaruhi pertumbuhan dan perkembangan janin/bayi saat kehamilan maupun setelahnya. Anemia merupakan salah satu faktor yang dapat menyebabkan terjadinya gangguan pertumbuhan intrauterin sehingga faktor ini menjadi salah satu penyebab kematian janin, BBLR dan pertumbuhan abnormalitas (Manuaba, 2014).

Hasil penelitian dari Rahmawati, dkk (2018) menunjukkan bahwa dari 59 (51,8%) responden, diantaranya yang mengalami anemia sebanyak 40 (70,2%) responden yang melahirkan bayi BBLR sedangkan 19 responden yang melahirkan berat bayi lahir normal. Gambaran yang jelas terlihat bahwa saat hamil, ibu membutuhkan asupan gizi lebih banyak untuk memberikan nutrisi yang cukup untuk sang janin. Status gizi anemia sebelum dan selama hamil dapat mempengaruhi pertumbuhan janin yang sedang dikandung. Kekurangan gizi pada saat kehamilan dapat mempengaruhi proses pertumbuhan janin, menimbulkan keguguran, bayi lahir mati, cacat bawaan dan anemia pada bayi, lahir dengan berat badan rendah. Anemia pada saat hamil dapat mengakibatkan efek buruk pada ibu

maupun kepada bayi yang akan dilahirkannya. Anemia dapat mengurangi suplai oksigen pada metabolisme ibu karena hemoglobin berfungsi untuk mengikat oksigen (Prawirohardjo, 2016).

Berdasarkan asumsi peneliti bahwa adanya hubungan yang cukup kuat antara kadar hb dengan keluaran kehamilan, hal itu yang menyebabkan semakin rendah kadar hb maka berat bayi lahir juga semakin rendah.

Pasokan asupan nutrisi ke janin yang sedang tumbuh tergantung pada jumlah darah ibu yang mengalir ke plasenta dan zat-zat nutrisi yang diangkutnya. Pada ibu hamil yang anemia suplai oksigen, input nutrisi berkurang sehingga mengakibatkan gangguan pertumbuhan dan perkembangan janin (Manuaba, 2014). Pada ibu hamil dengan anemia terjadi gangguan pengiriman oksigen dan zat nutrisi dari ibu ke plasenta dan janin, yang mempengaruhi fungsi plasenta. Penurunan fungsi plasenta dapat mengakibatkan gangguan tumbuh kembang janin. Anemia pada ibu hamil dapat mengakibatkan gangguan pertumbuhan dan perkembangan janin, abortus, partus lama, sepsis puerperalis, kematian ibu dan janin (Cunningham *et al.*, 2019). Adapun hasil penelitian yang dilakukan oleh Suhartati dkk, (2017) yang mengkategorikan anemia pada ibu saat kehamilan dengan hasil ibu yang menderita anemia baik kategori anemia ringan, anemia sedang dan anemia berat secara keseluruhan mempunyai risiko untuk melahirkan bayi BBLR 9 Kali lebih besar daripada ibu yang tidak anemia. Ibu hamil penderita anemia kemungkinan akan melahirkan bayi dengan berat bayi lahir rendah (BBLR) (Suhartati, Hestinya and Rahmawaty, 2017)

Faktor lain yang juga berpengaruh terhadap lahirnya bayi dengan berat bayi lahir rendah (BBLR) di wilayah kerja Puskesmas Tamangapa Kota Makassar Tahun 2021 seperti usia ibu yang terlalu muda (<20 tahun) atau terlalu tua (>35 tahun). Kehamilan remaja yang berusia dibawah 20 tahun mempunyai risiko sering mengalami anemia pada ibu yang dapat mengakibatkan gangguan tumbuh kembang janin, keguguran, preamurtitas,

atau BBLR, gangguan persalinan, preeklampsia, dan perdarahan antepartum (Prawirohardjo, 2016). Semakin muda atau semakin tua usia ibu sangat mempengaruhi kesiapan mental dan kesiapan organ tubuh untuk menerima kondisi yang belum pada waktunya dan membuat kematangan organ tidak pada waktu yang tepat sehingga mempengaruhi berat badan lahir. Semakin muda umur seorang ibu hamil, akan mempengaruhi kebutuhan nutrisi ibu hamil karena selain digunakan untuk pertumbuhan dan perkembangan dirinya sendiri juga harus berbagi dengan janin yang sedang dikandungnya. Sedangkan dengan umur yang tua perlu energi yang besar juga karena fungsi organ yang semakin melemah dan diharuskan untuk bekerja secara maksimal maka diperlukan tambahan energi yang cukup guna mendukung kehamilannya. Dan hasil penelitian didapatkan ibu yang melahirkan bayi berat lahir rendah lebih banyak pada ibu yang tidak berisiko yaitu pada umur 20 tahun sampai 35 tahun (Abdullah and Anissa, 2017)

Jumlah paritas ibu juga sangat berpengaruh dengan kejadian berat bayi lahir rendah karena sistem reproduksi ibu sudah mengalami penipisan akibat sering melahirkan. Hal ini disebabkan oleh semakin tinggi paritas ibu, sehingga kualitas endometrium akan semakin menurun. Berdasarkan hasil karakteristik ibu berdasarkan jumlah paritas ialah ibu yang multipara yaitu sebanyak 40 orang (40%), kemudian primipara sebanyak 33 orang (33%), sedangkan nulipara sebanyak 26 orang (26%). Kejadian BBLR dengan riwayat paritas yang tinggi dapat terjadi akibat sistem reproduksi ibu yang sudah mengalami penipisan akibat sering melahirkan sehingga kulit dari lapisan *endometrium* akan semakin menurun. Kehamilan yang berulang-ulang dapat mempengaruhi sistem sirkulasi nutrisi ke janin dimana jumlah nutrisi akan berkurang dibandingkan dengan kehamilan sebelumnya, wanita yang sudah sering melahirkan dapat berakibat kerusakan pada pembuluh darah dan vaskularisasi dinding uterus akibat persalinan yang lampau, sehingga aliran darah ke plasenta tidak memadai, yang akhirnya dapat menurunkan fungsinya dan mempengaruhi sirkulasi nutrisi ke janin. (Pinontoan and Tombokan, 2015)



Faktor pekerjaan yang dimiliki oleh ibu hamil juga dapat ikut berpengaruh terhadap kejadian BBLR, berdasarkan hasil penelitian karakteristik ibu yang memiliki pekerjaan sebagai PNS sebanyak 22 orang (22%), wiraswasta sebanyak 31 orang, sedangkan IRT sebanyak 47 orang (47%). Faktor pekerjaan dapat mempengaruhi status gizi pada ibu hamil. Ibu yang tidak bekerja atau dalam artian berprofesi sebagai ibu rumah tangga tidak membutuhkan banyak keluaran energi dibandingkan dengan ibu yang bekerja. Sehingga dengan pasokan nutrisi yang baik akan terjadi peningkatan berat badan normal berdasarkan indeks massa tubuh ibu sebelum hamil. Ibu yang mempunyai status gizi kurang disebabkan karena ibu yang sibuk dengan pekerjaannya tanpa disertai pasokan nutrisi yang lebih dari biasanya sehingga penambahan berat badan ibu hamil kurang dari normal. Ibu yang bekerja pada saat hamil kurang memperhatikan janinnya karena ibu tidak beristirahat dengan cukup dan kemungkinan pasokan nutrisi pada saat hamil kurang karena ibu sibuk bekerja, dan gizi yang kurang pada saat hamil dapat menyebabkan lahirnya BBLR. (Mardiaturrahmah and Anjarwati, 2020)

Jarak kehamilan sangat mempengaruhi kesehatan ibu dan janin yang dikandungnya. Berdasarkan hasil penelitian karakteristik ibu jarak kehamilan yang dialami responden terbanyak adalah kurang dari 2 tahun sebanyak 46 (46%) responden, 2 – 4 tahun sebanyak 35 (35%) responden dan lebih dari 4 tahun sebanyak 19 (19%) responden. Seorang perempuan membutuhkan dalam kurun waktu selama 2-3 tahun agar dapat pulih secara fisiologis dari satu kehamilan atau persalinan dan persiapan diri untuk kehamilan yang terlalu dekat memberikan indikasi kurang siapnya rahim untuk terjadi implantasi bagi embrio. Persalinan yang rapat akan meningkatkan risiko kesehatan wanita hamil jika ditunjang dengan sosio-ekonomi yang buruk. Disamping membutuhkan waktu untuk pulih secara fisik perlu waktu untuk pulih secara emosional. Resiko tinggi pada jarak kehamilan kurang dari 2 tahun 40 dapat dikurangi atau dicegah dengan keluarga berencana, sehingga tidak menimbulkan kehamilan yang tidak

direncanakan karena sebagian dari resiko tinggi adalah kehamilan yang tidak direncanakan. (Abdullah and Anissa, 2017)

Berdasarkan hasil penelitian ini, diharapkan pencegahan dan pengendalian anemia pada ibu hamil dengan cara meningkatkan konsumsi zat besi dan sumber alami, terutama makanan dari sumber hewani ( hem iron ) yang mudah diserap seperti hati, daging, ikan. Perlu juga ditingkatkan, makanan yang banyak mengandung Vitamin C dan Vitamin A (buah dan sayuran) untuk membantu absorpsi zat besi dan membantu proses pembentukan hemoglobin. Fortifikasi bahan pangan yaitu penambahan zat besi, asam folat, vitamin A dan asam amino esensial pada bahan makanan yang dimakan secara luas oleh kelompok sasaran. Penambahan zat besi ini umumnya dilakukan pada bahan makanan yang diproduksi oleh industry makanan. Suplementasi zat besi-folat secara rutin selama jangka waktu tertentu, bertujuan untuk meningkatkan kadar Hb secara cepat. Dengan demikian suplementasi zat besi hanya merupakan salah satu upaya pencegahan dan pengendalian kurang zat besi yang perlu diikuti dengan cara lain (Suhartati, Hestinya and Rahmawaty, 2017)



Allah berfirman dalam surah Al-Baqarah (2): 168

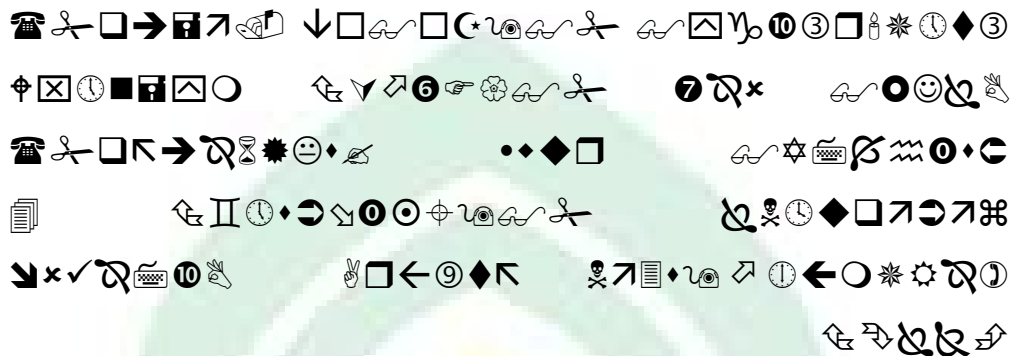

168. Hai sekalian manusia, makanlah yang halal lagi baik dari apa yang terdapat di bumi, dan janganlah kamu mengikuti langkah-langkah syaitan; Karena Sesungguhnya syaitan itu adalah musuh yang nyata bagimu.

Menurut Tafsir Al Misbah Jilid 1 ajakan ayat tersebut bukan hanya kepada orang-orang beriman melainkan kepada seluruh umat manusia. Semua manusia diajak untuk makan yang halal yang ada di bumi. Tidak semua yang ada di bumi halal untuk dimakan atau digunakan. Makanan halal adalah makanan yang tidak haram, yakni memakannya tidak dilarang oleh agama. Makanan haram ada dua macam yaitu yang haram karena zatnya seperti babi, bangkai, dan darah; dan yang haram karena sesuatu bukan dari zatnya, seperti makanan yang tidak diizinkan oleh pemiliknya untuk dimakan atau digunakan. Makanan yang halal adalah yang bukan termasuk kedua macam ini.

Berdasarkan Tafsir Ibnu Katsir penjelasan mengenai ayat ini, Hai manusia, makanlah apa yang halal dan baik dari apa yang ada di bumi, dan jangan ikuti langkah-langkah setan; karena sesungguhnya setan adalah musuh yang nyata bagimu. Sesungguhnya setan hanya memerintahkan kamu untuk melakukan hal-hal yang munkar dan keji, dan mengatakan terhadap Allah apa yang tidak kamu ketahui. Setelah Allah subhanahu wa ta'ala menjelaskan bahwa tidak ada Tuhan selain Dia dan bahwa hanya Dia yang menciptakan segala sesuatu, maka Allah subhanahu wa ta'ala

menjelaskan bahwa Dialah yang memberikan rezeki bagi seluruh makhluk-Nya. Untuk itu Allah subhanahu wa ta'ala menyebutkan sebagai pemberi hadiah kepada mereka, bahwa Dia mengizinkan mereka untuk makan dari semua yang ada di bumi, yang halal bagi mereka dan baik dan tidak membahayakan tubuh dan pikiran mereka, sebagai hadiah dari Allah subhanahu wa ta Allah melarang mereka mengikuti langkah-langkah setan, yaitu jalan-jalan dan perbuatan yang digunakan untuk menyesatkan pengikutnya, seperti melarang bahirah (binatang bahirah unta), saibah (binatang unta saibah), wasilah (hewan unta wasilah), dan lain-lain. dan seterusnya hingga setan menghiasi mereka pada masa jahiliyah.

Sebagaimana tercantum dalam hadits Iyad bin Hammad dalam kitab Sahih Muslim, dari Nabi Shallallahu 'alaihi wa sallam, bahwa Nabi Shallallahu 'alaihi wa sallam pernah bersabda: Allah berfirman, "Sesungguhnya semua harta yang telah Aku berikan kepada hamba-Ku adalah : Aku halal bagi mereka." Lebih lanjut dinyatakan, "Dan sesungguhnya Aku menciptakan hamba-hamba-Ku dalam keadaan condong kepada agama yang benar, lalu datanglah setan kepada mereka, dan setan menyesatkan mereka dari agamanya dan melarang mereka apa yang telah Aku halalkan bagi mereka." .

Al-Hafidzh Abu Bakar bin Mardawaih berkata, telah memberi tahu kami Sulaiman bin Ahmad, telah memberi tahu kami Muhammad bin Isa bin Syaibah Al-Masri, telah memberi tahu kami Al-Husain bin Abdur Rahman Al-Ihtiyati, telah memberi tahu kami Abu Abdullah Al-Jauzajani (sahabat dekat Ibrahim ibn Adam), telah menceritakan kepada kami Ibn Juraij, dari 'Atha', dari Ibn Abbas yang meriwayatkan hadits berikut: Saya membacakan ayat ini di hadapan Nabi Shallallahu 'alaihi wa sallam, "Wahai manusia, makanlah yang halal dan baik dari apa yang ada di bumi" (Al-Baqarah: 168).

Lalu Sa'd bin Abu Waqqas berdiri dan berkata, "Ya Rasulullah, semoga engkau berdoa kepada Allah agar Dia menjadikanku orang yang doanya dibolehkan." Kemudian Nabi Shallallahu 'alaihi wa sallam menjawab, "Wahai Sa'd, makanlah yang halal, pastilah shalatmu dikabulkan. Demi Allah yang jiwa Muhammad berada dalam genggamannya kekuasaan-Nya, sesungguhnya orang yang memasukkan makanan haram seteguk pun. ke dalam perutnya sesungguhnya tidak dihalalkan shalat darinya selama empat puluh hari. Dan barang siapa di antara hamba-hamba Allah yang menumbuhkan dagingnya dari makanan haram dan hasil riba, maka neraka lebih layak baginya." Firman Allah subhanahu wa ta'ala : Karena sesungguhnya setan adalah musuh yang nyata bagimu. (Al-Baqarah: 168) Dalam ayat tersebut terdapat makna yang menanamkan sikap antipati terhadap setan dan sikap waspada terhadapnya.

Menurut Tafsir Jalalain menjelaskan mengenai ayat berikut ini tentang orang-orang yang mengharamkan sebagian jenis unta/sawaib yang dihalalkan, (Hai sekalian manusia, makanlah yang halal dari apa-apa yang terdapat di muka bumi) halal menjadi 'hal' (lagi baik) sifat yang memperkuat, yang berarti enak atau lezat, (dan janganlah kamu ikuti langkah-langkah) atau jalan-jalan (setan) dan rayuannya (sesungguhnya ia menjadi musuh yang nyata bagimu) artinya jelas dan terang permusuhannya itu.

Bagi petugas kesehatan yang terkait hendaknya lebih bersinergi untuk meningkatkan pelayanan pada ibu hamil sehingga dapat mendeteksi lebih awal gejala anemia dan dapat segera menanggulangnya. Penyebab paling umum dari anemia pada kehamilan adalah kekurangan zat besi. Hal ini penting dilakukan pemeriksaan untuk anemia pada kunjungan pertama kehamilan. Bahkan, jika tidak mengalami anemia pada saat kunjungan pertama, masih mungkin terjadi anemia pada kehamilan lanjutannya. (Proverawati, 2018)

Pada kasus BBLR pencegahan dan preventif adalah langkah yang penting. Hal-hal yang dapat dilakukan yaitu antara lain meningkatkan pemeriksaan kehamilan secara berkala minimal 4 kali, penyuluhan kesehatan tentang pertumbuhan dan perkembangan janin dalam rahim, tanda-tanda bahaya selama kehamilan dan perawatan diri selama kehamilan agar mereka dapat menjaga kesehatannya dan janin yang dikandung dengan baik. Penyuluhan ini bisa diikuti ibu hamil pada setiap kegiatan kelas ibu hamil yang dilaksanakan di setiap desa diwilayah kerja Puskesmas Tanta. Perlu dukungan sektor lain yang terkait untuk turut berperan dalam meningkatkan pendidikan ibu dan startus ekonomi keluarga mereka agar dapat meningkatkan akses terhadap pemanfaatan pelayanan antenatal dan status gizi ibu selama hamil (Pantiawati, 2019)



## **BAB V**

### **PENUTUP**

#### **A. Kesimpulan**

Al-Qur'an telah menjelaskan berbagai bentuk kebesaran Allah SWT, salah satunya melalui proses penciptaan manusia dan seorang ibu harus senantiasa menjaga kandungannya dengan menjaga kesehatan gizi dan makanan yang baik untuk dirinya dan janinnya. Salah satu ayat yang menjelaskan hal tersebut tertuang dalam Q.S Al-baqarah (2): 168 ayat tersebut menjelaskan agar manusia makan makanan yang halal lagi baik dari segi gizi. Allah SWT juga telah menjelaskan bahwa ibu yang sedang akan mengalami berbagai cobaan, ibu yang hamil akan mengandung dengan susah payah, dalam keadaan yang lemah dan melahirkan pun dalam keadaan susah payah. Hal ini telah dijelaskan oleh Allah dalam Q.S Ar-Rad (8):8 dan Q.S Luqman (31):14, salah satu cobaan yang dialami oleh ibu hamil adalah anemia saat kehamilan.

Berdasarkan hasil penelitian yang dilakukan tentang Hubungan antara Anemia dalam Kehamilan dengan Kejadian Berat Bayi Lahir Rendah maka dapat disimpulkan bahwa:

1. Terdapat perbedaan yang signifikan rata-rata kasus kejadian BBLR pada ibu hamil dengan anemia dan ibu dengan anemia
2. Adanya hubungan yang cukup kuat antara kadar hemoglobin dengan keluaran kehamilan. Dimana semakin rendah kadar hemoglobin maka berat bayi lahir juga semakin rendah

#### **B. Saran**

1. Bagi peneliti

Diharapkan dapat mengembangkan pola berpikir yang ilmiah serta berpikir kritis dalam menerapkan ilmu yang telah didapat selama studi serta menambah pengetahuan dan pengalaman membuat skripsi pada bidang kesehatan. Diharapkan juga agar penelitian selanjutnya agar

dapat meneliti terkait hubungan anemia dalam kehamilan dengan kejadian berat bayi lahir rendah dalam lingkup yang lebih luas

2. Bagi tempat penelitian saya

Diharapkan agar bisa rutin melakukan penyuluhan mengenai pentingnya ANC pada saat kehamilan guna melahirkan anak yang sehat dan dengan berat badan lahir yang normal.

3. Bagi Masyarakat

Pada masa kehamilan setiap ibu hamil diharapkan agar senantiasa menjaga asupan zat besi dalam tubuhnya salah satunya dengan cara mengkonsumsi suplementasi besi selama kehamilan serta meningkatkan asupan zat besi melalui konsumsi makanan sehari-hari yang dapat mencegah terjadinya anemia.





## DAFTAR PUSTAKA

- Abdullah, D. and Anissa, M. (2017) 'Jurnal Kesehatan Saintika Meditory Jurnal Kesehatan Saintika Meditory', *Jurnal Kesehatan Saintika Meditory*, 2(4657), pp. 62–72.
- Abrori, Hutagalung, K. and Marlenywati (2015) 'Faktor anemia ibu hamil di Puskesmas Putussibau Selatan', *Jurnal Vokasi Kesehatan*, 1(4), pp. 99–104.
- Adam, I. and Ali, A. A. (2016) 'Anaemia during pregnancy', *Medecine et Hygiene*, 57(2264), pp. 1502–1505. doi: 10.5772/63211.
- Aditianti, A. and Djaiman, S. P. H. (2020) 'Meta Analisis: Pengaruh Anemia Ibu Hamil Terhadap Berat Bayi Lahir Rendah', *Jurnal Kesehatan Reproduksi*, 11(2), pp. 163–177. doi: 10.22435/kespro.v11i2.3799.163-177.
- Aini, E. N. (2020) 'Pemeriksaan kadar hemoglobin dan upaya penanganan anemia pada remaja di smas unggulan bppt darus sholah jember 1', 4(2), pp. 77–83.
- Amalia, A. and Tjiptaningrum, A. (2016) 'Diagnosis dan Tatalaksana Anemia Defisiensi Besi Diagnosis and Management of Iron Deficiency Anemia', *Majority*, 5, pp. 166–169.
- Annisha Helvian, F. (2019) 'Hubungan Tingkat Kepuasan Pasien Antenatal Care (ANC) dengan Mutu Pelayanan Kesehatan di Wilayah Kerja Kecamatan Somba Opu Kabupaten Gowa', *Alami Journal (Alauddin Islamic Medical) Journal*, 2(1), p. 37. doi: 10.24252/alami.v2i1.9248.
- Audrey, H. M. and Candra, A. (2016) 'Dengan Kejadian Bayi Berat Lahir Rendah Di Wilayah Kerja Puskesmas Halmahera , Semarang', *Jurnal Kedokteran*, 5(4), pp. 966–971. Available at: <http://ejournal-s1.undip.ac.id/index.php/medico>.
- Cunningham *et al.* (2019) 'Obstetri Williams', in *EGC*.
- Dinas Kesehatan Kota Makassar (2020) 'Data Angka Kejadian Berat Bayi Lahir Rendah'.
- Dinas Kesehatan Provinsi Sulawesi Selatan (2020) 'Data Berat Bayi Lahir Rendah (BBLR)'.
- Fatimah, S. and Kania, N. D. (2019) 'Hubungan Tingkat Pengetahuan Ibu Hamil Tentang Anemia Dengan Risiko Kejadian Bblr', *Journal of Midwifery and Public Health*, 1(1), p. 1. doi: 10.25157/jmph.v1i1.1998.
- Fitriany, J. and Saputri, A. I. (2018) 'Anemia Defisiensi Besi', *AVERROUS: Jurnal Kedokteran dan Kesehatan Malikussaleh*, 4(2), p. 1. doi: 10.29103/averrous.v4i2.1033.
- Garzon, S. *et al.* (2020) 'Iron deficiency anemia in pregnancy: Novel approaches

- for an old problem', *Oman Medical Journal*, 35(5), pp. 1–9. doi: 10.5001/omj.2020.108.
- Giovanni, M., Prabowo, G. I. and Fatmaningrum, W. (2019) 'Infant Birth Weight in Mothers with Maternal Anemia at Dupak Public Health Center Surabaya Working Area in 2017', *Biomolecular and Health Science Journal*, 2(1), p. 53. doi: 10.20473/bhsj.v2i1.13239.
- Hadiningsih, tri agustina and Anggraeni, ika esti (2021) 'Hubungan Anemia Ibu Bersalin dengan Kejadian BBLR di RSI PKU MUhammadiah Singkil', 12(1), pp. 130–133.
- Hartiningrum, I. and Fitriyah, N. (2019) 'Bayi Berat Lahir Rendah (BBLR) di Provinsi Jawa Timur Tahun 2012-2016', *Jurnal Biometrika*, 7(2), p. 97. doi: 10.20473/jbk.v7i2.2018.97-104.
- Haryanti, yunita and Pangestu, D. (2019) 'Anemia Dan Kek Pada Ibu Hamil Sebagai Faktor Risiko Kejadian Bayi Berat Lahir Rendah (Bblr) (Studi Di Wilayah Kerja Puskesmas Juwana Kabupaten Pati)', *Jurnal Kesehatan Masyarakat (e-Journal)*, 7(1), pp. 322–329.
- IDAI (2017) 'Panduan Praktik Klinis Bagi Dokter di Fasilitas Pelayanan Kesehatan Primer', *Menteri Kesehatan Republik Indonesia*, pp. 162, 364.
- Irhamnia Sakinah, A. (2019) 'Hubungan Tingkat Pendidikan dengan Keikutsertaan Ibu Hamil dalam Asuhan Antenatal (ANC) di Puskesmas Somba Opu Kabupaten Gowa Tahun 2016', *Alami Journal (Alauddin Islamic Medical) Journal*, 2(1), p. 20. doi: 10.24252/alami.v2i1.9246.
- Kurniati, I. (2020) 'Anemia Defisiensi Zat Besi ( Fe ) Iron Deficiency ( Fe ) Anemia', *Jurnal Kedokteran Universitas Lampung*, 4(1), pp. 18–33.
- Kusumawardani, F., Prabowo, A. Y. and Rodiani (2018) 'Hubungan Anemia Maternal dengan Depresi Postpartum Fernanda', *Jurnal Majority*, 7(2), pp. 267–272.
- LUSI, A., ARTAWAN, 1 and PADMOSIWI, W. (2019) 'Hubungan Kadar Hemoglobin Ibu Hamil Dengan Kejadian Bayi Berat Lahir Rendah Di Rsud Prof W. Z. Johannes Kupang', *Cendana Medical Jurnal*, 16, pp. 144–148.
- Mahayana, S. A. S., Chundrayetti, E. and Yulistini, Y. (2015) 'Faktor Risiko yang Berpengaruh terhadap Kejadian Berat Badan Lahir Rendah di RSUP Dr. M. Djamil Padang', *Jurnal Kesehatan Andalas*, 4(3), pp. 664–673. doi: 10.25077/jka.v4i3.345.
- Manuaba, ida ayu chandranita (2014) *Ilmu Kebidanan , Penyakit Kandungan, dan KB*. 2nd edn. Jakarta: EGC.
- Mardha, M. S. and Syafitri, E. (2020) 'Factors Affecting Anemia in Pregnant Women in Ratna Clinic', *Jurnal Proteksi Kesehatan*, 9(2), pp. 16–24. Available at: <https://jurnal.pkr.ac.id/index.php/JPK/article/view/291>.

- Mardiaturrahmah, M. and Anjarwati, A. (2020) 'Kejadian Bayi Berat Lahir Rendah (BBLR) Pada Ibu Hamil dengan Anemia', *Jurnal Kebidanan dan Keperawatan Aisyiyah*, 16(1), pp. 34–43. doi: 10.31101/jkk.841
- Maywati, S. and Novianti, S. (2020) 'KAJIAN KARAKTERISTIK INDIVIDU SEBAGAI FAKTOR RISIKO KEJADIAN ANEMIA PADA IBU HAMIL (STUDI DI PUSKESMAS KARANGANYAR KOTA TASIKMALAYA)', *Jurnal Kesehatan Komunitas Indonesia*, 16(2), pp. 202–208.
- Noorbaya, S. (2018) 'Hubungan Anemia Dalam Kehamilan Dengan Kejadian Bblr Di Rumah Sakit Umum Daerah Aw. Sjahranie Samarinda Tahun 2017', *Jurnal Kebidanan Mutiara Mahakam*, VI, pp. 2002–2003. Available at: <http://jurnal.akbidmm.ac.id/index.php/jkmm/article/download/27/29>.
- Pantiawati, I. (2019) 'Bayi dengan BBLR (Berat Badan Lahir Rendah)', in *Medical Book*. Nuha Medika.
- Parulian, I. *et al.* (2016) 'Strategi dalam penanggulangan pencegahan anemia pada kehamilan', *Jurnal Ilmiah Widya*, 3(3), pp. 1–9.
- Pinontoan, V. and Tombokan, S. (2015) 'Hubungan Umur Dan Paritas Ibu Dengan Kejadian Bayi Berat Lahir Rendah', *Jurnal Ilmiah*, 3(1), p. 90765.
- Prawirohardjo, S. (2016) 'Ilmu Kebidanan', in. PT Bina Pustaka.
- Proverawati, A. (2018) 'Anemia dan Anemia Kehamilan', in *Medical Book*. Cetakan IV. Yogyakarta: Medical Book.
- Proverawati, A. and Ismawati, C. (2020) 'Berat Badan Lahir Rendah', in *Medical Book*.
- Putri, W. (2019) 'Faktor Ibu terhadap Kejadian Bayi Berat Lahir Rendah', *Higea Journal of Public Health Research and Development*, 3(1), pp. 55–62.
- Riskesdas (2018) 'Prevalensi Anemia Pada Ibu Hamil', *Badan Pusat Statistik*.
- Safithri, S. F., Kania, N. and Diana, A. (2019) 'Correlation between Maternal Hemoglobin Level and Birth Weight', *Althea Medical Journal*, 6(2), pp. 91–94. doi: 10.15850/amj.v6n2.1637.
- Sari, R. E. (2021) 'Hubungan Anemia pada Ibu Hamil dengan Berat Bayi Lahir Rendah di Puskesmas Tanah Garam Kota Solok', *Jurnal Gizi Kerja dan Produktivitas*, 2(1), pp. 26–32.
- Srimulyawati, T., Russiska, R. and Janah, F. M. (2020) 'Faktor-Faktor Yang Berhubungan Dengan Anemia Pada Ibu Hamil Trimester I Di Wilayah Kerja Puskesmas Cidahu Kabupaten Kuningan', *Journal of Midwifery Care*, 1(1), pp. 59–68. doi: 10.34305/jmc.v1i1.183.
- Suhartati, S., Hestinya, N. and Rahmawaty, L. (2017) 'Hubungan Anemia Pada Ibu Hamil Dengan Kejadian Bayi Berat Lahir Rendah Di Wilayah Kerja

Puskesmas Tanta Kabupaten Tabalong Tahun 2016', *Dinamika Kesehatan*, 8(1), pp. 46–54. Available at: <http://id.portalgaruda.org/?ref=browse&mod=viewarticle&article=507410>.

Syifaurrehman, M., Yusrawati, Y. and Edward, Z. (2018) 'Hubungan Anemia dengan Kejadian Bayi Berat Lahir Rendah pada Kehamilan Aterm di RSUD Achmad Darwis Suliki', *Jurnal Kesehatan Andalas*, 5(2), pp. 470–474. doi: 10.25077/jka.v5i2.542.



Lampiran

**Usia**

|       |       | Frequency | Percent | Valid Percent | Cumulative Percent |  |
|-------|-------|-----------|---------|---------------|--------------------|--|
| Valid | 15    | 1         | 1.0     | 1.0           | 1.0                |  |
|       | 16    | 3         | 3.0     | 3.0           | 4.0                |  |
|       | 17    | 3         | 3.0     | 3.0           | 7.0                |  |
|       | 18    | 4         | 4.0     | 4.0           | 11.0               |  |
|       | 19    | 7         | 7.0     | 7.0           | 18.0               |  |
|       | 20    | 2         | 2.0     | 2.0           | 20.0               |  |
|       | 21    | 3         | 3.0     | 3.0           | 23.0               |  |
|       | 22    | 2         | 2.0     | 2.0           | 25.0               |  |
|       | 23    | 11        | 11.0    | 11.0          | 36.0               |  |
|       | 24    | 6         | 6.0     | 6.0           | 42.0               |  |
|       | 25    | 2         | 2.0     | 2.0           | 44.0               |  |
|       | 26    | 4         | 4.0     | 4.0           | 48.0               |  |
|       | 27    | 5         | 5.0     | 5.0           | 53.0               |  |
|       | 28    | 5         | 5.0     | 5.0           | 58.0               |  |
|       | 29    | 11        | 11.0    | 11.0          | 69.0               |  |
|       | 30    | 3         | 3.0     | 3.0           | 72.0               |  |
|       | 31    | 1         | 1.0     | 1.0           | 73.0               |  |
|       | 32    | 2         | 2.0     | 2.0           | 75.0               |  |
|       | 33    | 5         | 5.0     | 5.0           | 80.0               |  |
|       | 34    | 3         | 3.0     | 3.0           | 83.0               |  |
|       | 35    | 3         | 3.0     | 3.0           | 86.0               |  |
|       | 36    | 4         | 4.0     | 4.0           | 90.0               |  |
|       | 37    | 1         | 1.0     | 1.0           | 91.0               |  |
|       | 38    | 3         | 3.0     | 3.0           | 94.0               |  |
|       | 39    | 3         | 3.0     | 3.0           | 97.0               |  |
|       | 40    | 3         | 3.0     | 3.0           | 100.0              |  |
|       | Total |           | 100     | 100.0         | 100.0              |  |

**Pekerjaan**

|  | Frequency | Percent | Valid Percent | Cumulative Percent |
|--|-----------|---------|---------------|--------------------|
|--|-----------|---------|---------------|--------------------|

|       |            |     |       |       |       |
|-------|------------|-----|-------|-------|-------|
| Valid | IRT        | 47  | 47.0  | 47.0  | 47.0  |
|       | PNS        | 22  | 22.0  | 22.0  | 69.0  |
|       | Wiraswasta | 31  | 31.0  | 31.0  | 100.0 |
|       | Total      | 100 | 100.0 | 100.0 |       |

#### JarakHamil

|       |       | Frequency | Percent | Valid Percent | Cumulative Percent |
|-------|-------|-----------|---------|---------------|--------------------|
| Valid | 0     | 31        | 31.0    | 31.0          | 31.0               |
|       | 1     | 15        | 15.0    | 15.0          | 46.0               |
|       | 2     | 16        | 16.0    | 16.0          | 62.0               |
|       | 3     | 13        | 13.0    | 13.0          | 75.0               |
|       | 4     | 6         | 6.0     | 6.0           | 81.0               |
|       | 5     | 4         | 4.0     | 4.0           | 85.0               |
|       | 6     | 2         | 2.0     | 2.0           | 87.0               |
|       | 7     | 3         | 3.0     | 3.0           | 90.0               |
|       | 8     | 3         | 3.0     | 3.0           | 93.0               |
|       | 10    | 2         | 2.0     | 2.0           | 95.0               |
|       | 11    | 1         | 1.0     | 1.0           | 96.0               |
|       | 12    | 3         | 3.0     | 3.0           | 99.0               |
|       | 13    | 1         | 1.0     | 1.0           | 100.0              |
|       | Total | 100       | 100.0   | 100.0         |                    |

#### Gravidarum

|       |       | Frequency | Percent | Valid Percent | Cumulative Percent |
|-------|-------|-----------|---------|---------------|--------------------|
| Valid | 1     | 24        | 24.0    | 24.0          | 24.0               |
|       | 2     | 28        | 28.0    | 28.0          | 52.0               |
|       | 3     | 24        | 24.0    | 24.0          | 76.0               |
|       | 4     | 11        | 11.0    | 11.0          | 87.0               |
|       | 5     | 8         | 8.0     | 8.0           | 95.0               |
|       | 6     | 5         | 5.0     | 5.0           | 100.0              |
|       | Total | 100       | 100.0   | 100.0         |                    |

**Partus**

|       |       | Frequency | Percent | Valid Percent | Cumulative Percent |
|-------|-------|-----------|---------|---------------|--------------------|
| Valid | 0     | 26        | 26.0    | 26.0          | 26.0               |
|       | 1     | 33        | 33.0    | 33.0          | 59.0               |
|       | 2     | 23        | 23.0    | 23.0          | 82.0               |
|       | 3     | 13        | 13.0    | 13.0          | 95.0               |
|       | 4     | 4         | 4.0     | 4.0           | 99.0               |
|       | 5     | 1         | 1.0     | 1.0           | 100.0              |
|       | Total | 100       | 100.0   | 100.0         |                    |

**Abortus**

|       |       | Frequency | Percent | Valid Percent | Cumulative Percent |
|-------|-------|-----------|---------|---------------|--------------------|
| Valid | 0     | 80        | 80.0    | 80.0          | 80.0               |
|       | 1     | 13        | 13.0    | 13.0          | 93.0               |
|       | 2     | 6         | 6.0     | 6.0           | 99.0               |
|       | 3     | 1         | 1.0     | 1.0           | 100.0              |
|       | Total | 100       | 100.0   | 100.0         |                    |

**KadarHB**

|       |     | Frequency | Percent | Valid Percent | Cumulative Percent |
|-------|-----|-----------|---------|---------------|--------------------|
| Valid | 7.3 | 1         | 1.0     | 1.0           | 1.0                |
|       | 7.5 | 1         | 1.0     | 1.0           | 2.0                |
|       | 7.9 | 1         | 1.0     | 1.0           | 3.0                |
|       | 8.0 | 1         | 1.0     | 1.0           | 4.0                |
|       | 8.3 | 1         | 1.0     | 1.0           | 5.0                |
|       | 8.5 | 2         | 2.0     | 2.0           | 7.0                |
|       | 8.6 | 2         | 2.0     | 2.0           | 9.0                |
|       | 8.9 | 1         | 1.0     | 1.0           | 10.0               |
|       | 9.0 | 6         | 6.0     | 6.0           | 16.0               |
|       | 9.2 | 1         | 1.0     | 1.0           | 17.0               |
|       | 9.3 | 3         | 3.0     | 3.0           | 20.0               |
|       | 9.4 | 2         | 2.0     | 2.0           | 22.0               |

|       |     |       |       |       |
|-------|-----|-------|-------|-------|
| 9.5   | 2   | 2.0   | 2.0   | 24.0  |
| 9.6   | 1   | 1.0   | 1.0   | 25.0  |
| 9.8   | 1   | 1.0   | 1.0   | 26.0  |
| 10.0  | 2   | 2.0   | 2.0   | 28.0  |
| 10.2  | 5   | 5.0   | 5.0   | 33.0  |
| 10.3  | 6   | 6.0   | 6.0   | 39.0  |
| 10.4  | 1   | 1.0   | 1.0   | 40.0  |
| 10.6  | 4   | 4.0   | 4.0   | 44.0  |
| 10.7  | 1   | 1.0   | 1.0   | 45.0  |
| 11.0  | 2   | 2.0   | 2.0   | 47.0  |
| 11.1  | 1   | 1.0   | 1.0   | 48.0  |
| 11.2  | 2   | 2.0   | 2.0   | 50.0  |
| 11.3  | 9   | 9.0   | 9.0   | 59.0  |
| 11.4  | 9   | 9.0   | 9.0   | 68.0  |
| 11.5  | 10  | 10.0  | 10.0  | 78.0  |
| 11.6  | 9   | 9.0   | 9.0   | 87.0  |
| 11.7  | 5   | 5.0   | 5.0   | 92.0  |
| 11.8  | 3   | 3.0   | 3.0   | 95.0  |
| 11.9  | 1   | 1.0   | 1.0   | 96.0  |
| 12.0  | 4   | 4.0   | 4.0   | 100.0 |
| Total | 100 | 100.0 | 100.0 |       |

**BBL**

|       | Frequency | Percent | Valid Percent | Cumulative Percent |
|-------|-----------|---------|---------------|--------------------|
| Valid | 900       | 1       | 1.0           | 1.0                |
|       | 1600      | 1       | 1.0           | 2.0                |
|       | 1800      | 2       | 2.0           | 4.0                |
|       | 1900      | 1       | 1.0           | 5.0                |
|       | 2000      | 1       | 1.0           | 6.0                |
|       | 2100      | 5       | 5.0           | 11.0               |
|       | 2200      | 4       | 4.0           | 15.0               |
|       | 2250      | 1       | 1.0           | 16.0               |
|       | 2264      | 1       | 1.0           | 17.0               |



|      |    |      |      |       |
|------|----|------|------|-------|
| 2300 | 4  | 4.0  | 4.0  | 21.0  |
| 2340 | 1  | 1.0  | 1.0  | 22.0  |
| 2350 | 1  | 1.0  | 1.0  | 23.0  |
| 2400 | 10 | 10.0 | 10.0 | 33.0  |
| 2420 | 2  | 2.0  | 2.0  | 35.0  |
| 2447 | 1  | 1.0  | 1.0  | 36.0  |
| 2450 | 3  | 3.0  | 3.0  | 39.0  |
| 2470 | 1  | 1.0  | 1.0  | 40.0  |
| 2500 | 1  | 1.0  | 1.0  | 41.0  |
| 2600 | 4  | 4.0  | 4.0  | 45.0  |
| 2650 | 1  | 1.0  | 1.0  | 46.0  |
| 2740 | 1  | 1.0  | 1.0  | 47.0  |
| 2750 | 1  | 1.0  | 1.0  | 48.0  |
| 2800 | 4  | 4.0  | 4.0  | 52.0  |
| 2900 | 4  | 4.0  | 4.0  | 56.0  |
| 2950 | 2  | 2.0  | 2.0  | 58.0  |
| 2990 | 1  | 1.0  | 1.0  | 59.0  |
| 3000 | 2  | 2.0  | 2.0  | 61.0  |
| 3015 | 1  | 1.0  | 1.0  | 62.0  |
| 3060 | 1  | 1.0  | 1.0  | 63.0  |
| 3100 | 7  | 7.0  | 7.0  | 70.0  |
| 3120 | 1  | 1.0  | 1.0  | 71.0  |
| 3164 | 1  | 1.0  | 1.0  | 72.0  |
| 3200 | 5  | 5.0  | 5.0  | 77.0  |
| 3285 | 1  | 1.0  | 1.0  | 78.0  |
| 3300 | 4  | 4.0  | 4.0  | 82.0  |
| 3400 | 5  | 5.0  | 5.0  | 87.0  |
| 3490 | 1  | 1.0  | 1.0  | 88.0  |
| 3500 | 4  | 4.0  | 4.0  | 92.0  |
| 3600 | 3  | 3.0  | 3.0  | 95.0  |
| 3640 | 1  | 1.0  | 1.0  | 96.0  |
| 3700 | 1  | 1.0  | 1.0  | 97.0  |
| 3800 | 2  | 2.0  | 2.0  | 99.0  |
| 4000 | 1  | 1.0  | 1.0  | 100.0 |

|  |       |     |       |       |
|--|-------|-----|-------|-------|
|  | Total | 100 | 100.0 | 100.0 |
|--|-------|-----|-------|-------|



UNIVERSITAS ISLAM NEGERI

ALAUDDIN

MAKASSAR

**Case Processing Summary**

|                | Cases |         |         |         |       |         |
|----------------|-------|---------|---------|---------|-------|---------|
|                | Valid |         | Missing |         | Total |         |
|                | N     | Percent | N       | Percent | N     | Percent |
| Kadar HB * BBL | 100   | 100.0%  | 0       | 0.0%    | 100   | 100.0%  |

**Chi-Square Tests**

|                                    | Value               | df | Asymptotic<br>Significance (2-<br>sided) | Exact Sig. (2-<br>sided) | Exact Sig. (1-<br>sided) |
|------------------------------------|---------------------|----|--|--------------------------|--------------------------|
| Pearson Chi-Square                 | 21.456 <sup>a</sup> | 1  | .000                                     |                          |                          |
| Continuity Correction <sup>b</sup> | 19.583              | 1  | .000                                     |                          |                          |
| Likelihood Ratio                   | 21.997              | 1  | .000                                     |                          |                          |
| Fisher's Exact Test                |                     |    |  | .000                     | .000                     |
| Linear-by-Linear<br>Association    | 21.241              | 1  | .000                                     |                          |                          |
| N of Valid Cases                   | 100                 |    |  |                          |                          |

a. 0 cells (.0%) have expected count less than 5. The minimum expected count is 16.80.  
b. Computed only for a 2x2 table

**Correlations**

|                |          |                         | ANEMIA  | BBL     |
|----------------|----------|-------------------------|---------|---------|
| Spearman's rho | Kadar Hb | Correlation Coefficient | 1.000   | 0.463** |
|                |          | Sig. (2-tailed)         | .       | 0.000   |
|                |          | N                       | 100     | 100     |
|                | BBL      | Correlation Coefficient | 0.463** | 1.000   |
|                |          | Sig. (2-tailed)         | .000    | .       |
|                |          | N                       | 100     | 100     |



KOMITE ETIK PENELITIAN KESEHATAN  
HEALTH RESEARCH ETHICS COMMITTEE  
UNIVERSITAS ISLAM NEGERI ALAUDDIN MAKASSAR  
UNIVERSITAS ISLAM NEGERI ALAUDDIN MAKASSAR

KETERANGAN LAYAK ETIK  
DESCRIPTION OF ETHICAL EXEMPTION  
"ETHICAL EXEMPTION"

B.189/KEPK/FKIK/XII/2021

Protokol penelitian yang diusulkan oleh  
The research protocol proposed by

Peneliti Utama : Nurul Annisa Amiruddin  
Principal Investigator

Nama Institusi : Universitas Islam Negeri Alauddin Makassar  
Name of the Institution

Dengan judul  
Title

**"Hubungan Anemia dalam Kehamilan dengan Angka Kejadian Berat Bayi Lahir  
Rendah di Puskesmas Tamangapa Kota Makassar"**

*"The Relationship between Anemia in Pregnancy and the Incidence of Low Birth Weight at the Tamangapa  
Public Health Center, Makassar City"*

Dinyatakan layak etik sesuai 7 (tujuh) Standar WHO 2011, yaitu 1) Nilai Sosial, 2) Nilai Ilmiah, 3) Pemerataan Beban dan Manfaat, 4) Risiko, 5) Bujukan/Eksploitasi, 6) Kerahasiaan dan Privacy, dan 7) Peretujuan Setelah Penjelasan, yang merujuk pada Pedoman CIOMS 2016. Hal ini seperti yang ditunjukkan oleh terpenuhinya indikator setiap standar.

*Declared to be ethically appropriate in accordance to 7 (seven) WHO 2011 Standards. 1) Social Values, 2) Scientific Values, 3) Equitable Assessment and Benefits, 4) Risks, 5) Persuasion/Exploitation, 6) Confidentiality and Privacy, and 7) Informed Consent, referring to the 2016 CIOMS Guidelines. This is as indicated by the fulfillment of the indicators of each standard.*

Pernyataan Laik Etik ini berlaku selama kurun waktu tanggal 23 Desember 2021 sampai dengan tanggal 23 Desember 2022.

*This declaration of ethics applies during the period December 23<sup>rd</sup>, 2021 until December 23<sup>rd</sup>, 2022.*

December 23<sup>rd</sup>, 2021  
Director and Chairperson,  
  
Dr. Syarifah, Sp.A., M.Kes



M A K A S S A R



PEMERINTAH PROVINSI SULAWESI SELATAN  
**DINAS PENANAMAN MODAL DAN PELAYANAN TERPADU SATU PINTU**  
BIDANG PENYELENGGARAAN PELAYANAN PERIZINAN

Nomor : 24814/S.01/PTSP/2021  
Lampiran :  
Perihal : **Izin Penelitian**

Kepada Yth.  
Walikota Makassar

di-  
Tempat

Berdasarkan surat Dekan Fak. Kedokteran dan Ilmu Kesehatan UIN Alauddin Makassar Nomor : B-4717/PKIK/PP.00.9/12/2021 tanggal 24 Desember 2021 perihal tersebut diatas, mahasiswa/peneliti dibawah ini:

Nama : **NURUL ANNISA AMIRUDDIN**  
Nomor Pokok : 70600118035  
Program Studi : Perid. Dokter  
Pekerjaan/Lembaga : Mahasiswa(S1)  
Alamat : Jl. H. M. Yasin Limpo No. 36, Samata Gowa

Bermaksud untuk melakukan penelitian di daerah/kantor saudara dalam rangka penyusunan Skripsi, dengan judul :

**\* HUBUNGAN ANEMIA DALAM KEHAMILAN DENGAN ANGKA KEJADIAN BAYI BERAT LAHIR RENDAH (BBLR) DI PUSKESMAS TAMANGAPA MAKASSAR \***

Yang akan dilaksanakan dari : Tgl. **27 Desember 2021 s/d 27 Januari 2022**

Sehubungan dengan hal tersebut diatas, pada prinsipnya kami **menyetujui** kegiatan dimaksud dengan ketentuan yang tertera di belakang surat izin penelitian.

Dokumen ini ditandatangani secara elektronik dan Surat ini dapat dibuktikan keasliannya dengan menggunakan **barcode**.

Demikian surat izin penelitian ini diberikan agar dipergunakan sebagaimana mestinya.

Diterbitkan di Makassar  
Pada tanggal : 27 Desember 2021

A.n. GUBERNUR SULAWESI SELATAN  
KEPALA DINAS PENANAMAN MODAL DAN PELAYANAN TERPADU  
SATU PINTU PROVINSI SULAWESI SELATAN  
Selaku Administrator Pelayanan Perizinan Terpadu



**D. H. DENNY IRAWAN SAARDI M.Si**

Pangkat : Pembina Utama Madya  
Np : 19620624 199303 1 003

Terdistribusikan Yth.  
1. Dekan Fak. Kedokteran dan Ilmu Kesehatan UIN Alauddin Makassar di Makassar  
2. Arsip

SMP/PTSP 27-12-2021



Jl. Bougainville No.5 Telp. (0411) 441077 Fax. (0411) 448936  
Website : <http://simap.sulselprov.go.id> Email : [ptsp@sulselprov.go.id](mailto:ptsp@sulselprov.go.id)  
Makassar 90231





**PEMERINTAH KOTA MAKASSAR  
BADAN KESATUAN BANGSA DAN POLITIK**

Jalan Ahmad Yani No 2 Makassar 90111  
Telp +62411 – 3615867 Fax +62411 – 3615867  
Email : [kesbang@makassar.go.id](mailto:kesbang@makassar.go.id) Home page : <http://www.makassar.go.id>

Makassar, 28 Desember 2021

**Kepada**

**Yth. KEPALA DINAS KESEHATAN  
KOTA MAKASSAR**

**Di-**

**MAKASSAR**

**SURAT IZIN PENELITIAN  
Nomor : 670/2750-IR/BKBP/XII/2021**

- Dasar** :
1. Undang-Undang Nomor 11 Tahun 2019 tentang Sistem Nasional Ilmu Pengetahuan dan Teknologi.
  2. Peraturan Menteri Dalam Negeri Nomor 17 Tahun 2016 tentang Pedoman Penelitian dan Pengembangan di Kementerian Dalam Negeri dan Pemerintahan Daerah.
  3. Peraturan Daerah Kota Makassar Nomor 8 Tahun 2016 tentang Pembentukan dan Susunan Perangkat Daerah Kota Makassar (Lembaran Daerah Kota Makassar Tahun 2016 Nomor 8).

**Memperhatikan** : Surat Kepala Dinas Penanaman Modal dan Pelayanan Terpadu Satu Pintu Provinsi Sulawesi Selatan nomor 24814/S.01/PTSP/2021, Tanggal 27 Desember 2021 perihal Izin Penelitian.

Setelah membaca maksud dan tujuan penelitian yang tercantum dalam proposal penelitian, maka pada prinsipnya Kami menyetujui dan memberikan Izin Penelitian kepada :

**Nama** : NURUL ANNISA AMIRUDDIN  
**NIM / Jurusan** : 70600118035 / Pend. Dokter  
**Pekerjaan** : Mahasiswa (S1) UIN  
**Tanggal pelaksanaan** : 28 Desember 2021 s/d 27 Januari 2022  
**Jenis Penelitian** : Skripsi  
**Alamat** : J. H. M. Yasin Limpo No.36, Samata Gowa  
**Judul** : "HUBUNGAN ANEMIA DALAM KEHAMILAN DENGAN ANGKA KEJADIAN BAYI BERAT LAHIR RENDAH (BBLR) DI PUSKESMAS TAMANGAPA MAKASSAR"

Demikian Surat Izin Penelitian ini diberikan agar digunakan sebagaimana mestinya dan selanjutnya yang bersangkutan melaporkan hasilnya kepada Walikota melalui Kepala Badan Kesatuan Bangsa dan Politik Kota Makassar Melalui Email [Bidanghublabbekesbangpolmka@gmail.com](mailto:Bidanghublabbekesbangpolmka@gmail.com).

WALIKOTA MAKASSAR  
KEPALA BADAN KESBANGPOL  
s.d.  
PERTARIS,  
  
**DR. HARU, S.P., S.H., M.H., M.Si**  
Pang. : Pembina Tingkat IV/b  
: 19730607 199311 1 001

**Tembusan :**

1. Walikota Makassar di Makassar (sebagai laporan);
2. Kepala Badan Kesatuan Bangsa dan Politik Prov. Sul – Sel. di Makassar (sebagai laporan);
3. Kepala Badan Kesatuan Bangsa dan Politik Kota Makassar (sebagai laporan);
4. Kepala Unit Pelaksana Teknis P2T Badan Koordinasi Penanaman Modal Daerah Prov. Sul Sel di Makassar;
5. Dekan Fak. Kedokteran dan Ilmu Kesehatan UIN Alauddin Makassar di Makassar;
6. Mahasiswa yang bersangkutan;
7. Arsip.

M A K A S S A R



**PEMERINTAH KOTA MAKASSAR**  
**DINAS KESEHATAN**  
Jl. Teduh Bersinar No. 1 Tlp. (0411) 881549, Fax (0411) 887710  
**MAKASSAR**

Nomor : 440 /2 7/PSDK /IX/2021  
Lamp :  
Perihal : Data

Kepada Yth,  
Kepala Puskesmas Tamangapa

Di -  
Tempat

Sehubungan Surat dan program studi fakultas kedokteran dan ilmu kesehatan UIN Alauddin Makassar ,maka bersama ini disampaikan kepada saudara bahwa :

Nama : Nurul Annisa Amiruddin  
NIM : 70600118035  
Judul : Hubungan kadar hemoglobin maternal terhadap luaran perinatal di Kota makassar

Akan melaksanakan kegiatan Pengambilan data di wilayah puskesmas yang anda pimpin.

Demikianlah disampaikan, atas kerjasamanya diucapkan terima kasih

Makassar, 6 September 2021

Pt. Kepala Dinas Kesehatan  
Kota Makassar

  
Dr. Nursaidin Sirajuddin  
Pangkat : Pembina  
NIP : 19730112 200604 2 012

ALAUDDIN  
MAKASSAR

## RIWAYAT HIDUP



### A. Identitas Penulis

1. Nama : Nurul Annisa Amiruddin
2. NIM : 70600118035
3. Jurusan : Pendidikan Dokter
4. Jenis Kelamin : Perempuan
5. Agama : Islam
6. Alamat : Jl. Flamboyan barat No. 66
7. Nama Orang Tua
  - a. Ayah : Amiruddin
  - b. Ibu : Rosmini Ariyanti

### B. Riwayat Pendidikan

1. SD : SD Negeri Mongisidi III Makassar
2. SMP : SMP Negeri 24 Makassar
3. SMA : SMA Negeri 3 Makassar
4. Tahun 2018 melanjutkan pendidikan Pendidikan di Universitas Islam Negeri Alauddin Makassar





UNIVERSITAS ISLAM NEGERI

**ALAUDDIN**

M A K A S S A R



PEMERINTAH KOTA MAKASSAR  
DINAS KESEHATAN  
UPT PUSKESMAS TAMANGAPA

Jln. Tamangapa Raya No.284 Antang Kode Pos : 90235  
Tlp. (0411)494014 Call Center : 081245193408, Email : puskesmas\_tamangapa@yahoo.com



**SURAT KETERANGAN**  
**TELAH SELESAI MELAKUKAN PENELITIAN**  
NOMOR: 445/D10.IPKM-TMP/W/2022

Yang bertanda tangan dibawah ini

Nama : dr. Hj. Sri Zakiah Usman  
NIP : 19700521 200212 2 006  
Jabatan : PIt. Kepala UPT Puskesmas Tamangapa

Dengan ini menerangkan bahwa

Nama : Nurul Annisa Amiruddin  
NIM : 70600118035  
Jurusan : Pendidikan Dokter  
Institusi : Universitas Islam Negeri Makassar  
Judul : "Hubungan Anemia dalam Kehamilan dengan Angka Kejadian Berat Bayi Lahir Rendah (BBLR) di Puskesmas Tamangapa Kota Makassar"

Benar yang bersangkutan telah melaksanakan penelitian pada tanggal 7 September s.d 31 Desember 2021.

Demikian surat keterangan ini dibuat untuk dipergunakan sebagaimana mestinya.

Dikeluarkan di: Makassar  
Pada Tanggal : 12 Januari 2022

Dit. Kepala UPT Puskesmas Tamangapa



Hj. Sri Zakiah Usman  
Pembina Tk.I/IVb  
NIP. 19700521 200212 2 006





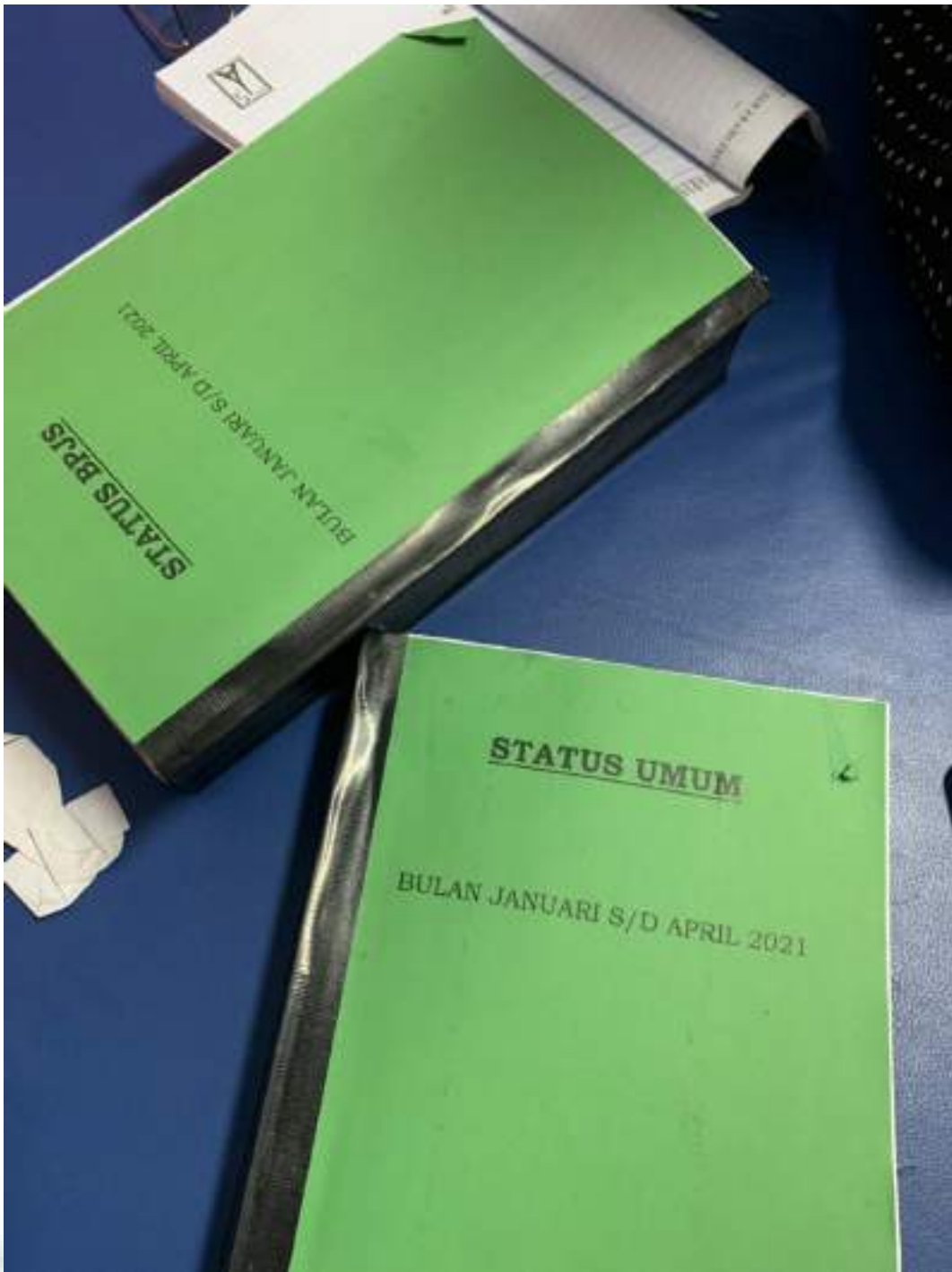

ALAUDDIN  
M A K A S S A R