

**TUGAS DAN WEWENANG KPU DALAM MENYELENGGARAKAN  
PILKADA DI KABUPATEN BONE DALAM PENDEKATAN SIYAAH  
SYAR'IYAH**



**Diajukan Untuk Memenuhi Salah Satu Syarat Meraih Gelar Sarjana  
Hukum Jurusan Hukum Tatanegara (Siyasah Syar'iyyah)  
Pada Fakultas Syari'ah dan Hukum  
UIN Alauddin Makassar**

**OLEH :**

**ALDA MUCHTAR**

**10200116133**

**JURUSAN HUKUM TATANEGATA (SIYASAH SYAR'IYYAH)  
FAKULTAS SYARI'AH DAN HUKUM**

**UNIVERSITAS ISLAM NEGERI ALAUDDIN MAKASSAR**

**2021**

## PERNYATAAN KEASLIAN SKRIPSI

Mahasiswa yang bertanda tangan dibawah ini :

Nama : Alda Muchtar  
Tempat / Tanggal Lahir : Bone, 25 Mei 1998  
Nomor Induk Mahasiswa : 10200116133  
Jurusan Prodi : Hukum Tata Negara (Siyasah Syar'iyah)  
Fakultas : Syari'ah dan Hukum  
Jenis Kelamin : Perempuan  
Alamat : Bone  
Judul : Tugas dan wewenang KPU dalam menyelenggarakan pemilihan umum di kabupaten bone dalam pendekatan siyasah syar'iyah

Menyatakan dengan sesungguhnya dan penuh kesadaran bahwa skripsi ini benar adalah hasil karya sendiri. Jika dikemudian hari terbukti bahwa ini merupakan duplikat, tiruan, plagiat, atau dibuat oleh orang lain, sebagian atau seluruhnya, maka skripsi dan gelar yang diperoleh karenanya batal demi hukum.

Gowa, 6 Februari 2021

Peneliti

  
**Alda Muchtar**  
**NIM.10200116133**

## PERSETUJUAN PEMBIMBING

Pembimbing penulisan skripsi saudara **ALDA MUCHTAR, NIM : 10200116133**, mahasiswi jurusan Hukum Tata Negara (Siyasah Syar'iyah) pada Fakultas Syariah dan Hukum UIN Alauddin Makassar, setelah dengan seksama meneliti dan mengoreksi skripsi yang bersangkutan "**Tugas dan Wewenang KPU dalam Menyelenggarakan Pemilu Di Kabupaten Bone dalam Pendekatan Siyasah Syar'iyah**" Memandang bahwa skripsi tersebut telah memenuhi syarat-syarat ilmiah dan dapat disetujui untuk diajukan kesidang ujian hasil.

Demikian persetujuan ini diberikan untuk diproses lebih lanjut.

Samata, 9 April 2021

**Pembimbing I**

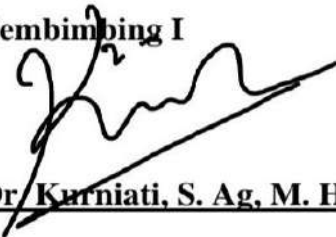

**Dr. Kurniati, S. Ag, M. H.I**

NIP. 19740627 200604 2 002

**Pembimbing II**



**Dr. Alimuddin, M. Ag**



NIP. 19720302 200001 1 002

UNIVERSITAS ISLAM NEGERI  
**ALAUDDIN**  
M A K A S S A R

## PENGESAHAN SKRIPSI

Skripsi yang berjudul “Tugas dan Wewenang KPU dalam Menyelenggarakan Pilkada di Kabupaten Bone dalam Perspektif Siyasah Syar’iyah” yang di susun oleh Alda Muchtar, NIM: 10200116133 Mahasiswa prodi Hukum Tatanegara Fakultas Syariah dan Hukum UIN Alauddin Makassar, Telah diuji dan dipertahankan dalam Munaqasyah dan dinyatakan telah dapat di terima sebagai salah satu syarat untuk meraih memperoleh gelar Sarjana Hukum (S.H) dalam Syariah dan Hukum. Jurusan Hukum Tatanegara (dengan beberapa perbaikan)

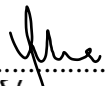
Gowa 15 Oktober 2021

Ketua	: Dr.H.Muammar Muh.Bakry,Lc.,M.ag	(.....  )
Sekretaris	: Dr. Marilang, S.H., M.Hum.	(.....  )
Munaqasy I	: Prof.Dr.H. Lomba Sultan, M.A	(.....  )
Munaqasy II	: Dr.H.M. Gazali Suyuti, M.H.I	(.....  )
Pembimbing I	: Dr. Kurniati, M.H.I	(.....  )
Pembimbing II	: Dr. Alimuddin., M.Ag	(.....  )

Di Sahkan Oleh:

Dekan Fakultas Syariah Dan hukum

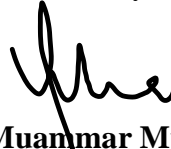

Dr.H.Muammar Muh.Bakry,Lc.,M.ag  
NIP.19731122 200012 1 002

## KATA PENGANTAR

### بِسْمِ اللَّهِ الرَّحْمَنِ الرَّحِيمِ

Alhamdulillah, puji syukur penulis panjatkan atas kehadiran Allah SWT yang telah melimpahkan segala nikmat dan hidaya-Nya sehingga penulis dapat menyelesaikan skripsi ini. Salawat dan salam penulis kirimkan kepada Nabiyullah Muhammad SAW dan sahabat-sahabarnya, serta orang-orang yang mengikuti risalahnya.

Skripsi ini yang berjudul Tugas dan wewenang kpu dalam menyelenggarakan pemilukada di kabupaten bone dalam pendekatan siyasah syar'iyah dalam proses penyusunan proposal, penelitian sampai tahap penyelesaian, penulis banyak mendapat bantuan, bimbingan, dukungan moral, dan juga motivasi dari berbagai pihak dan akhirnya skripsi ini penulis selesaikan dengan baik. Oleh karena itu penulis mengucapkan terima kasih dan penghargaan yang setinggi-tingginya kepada Ibu Dr. Kurniati, M.H.I. selaku pembimbing I dan Bapak Dr. Alimuddin, M.Ag selaku pembimbing II, yang meluangkan waktu, tenaga, dan pemikirannya untuk membimbing penulis, dan Bapak Prof. Dr. H. Lomba Sultan, M.A selaku penguji I dan Bapak H. M. Gazali Suyuti, M.H.I. selaku penguji II.

Peneliti juga ingin menyampaikan rasa terima kasih yang sebesar-besarnya terkhusus kedua orang tua dan saudara saya yang selalu mendoakan dan memberi motivasi, cinta dan kasih serta dukungan yang tiada henti-hentinya memberi saya

semangat yang luar biasa sampai ketahap ini. Selanjutnya penulis menyampaikan ucapan terima kasih kepada :

1. Prof. Dr. H. Hamdan Juhannis, MA.Ph.D. selaku Rektor UIN Alauddin Makassar dan Para wakil rektor yang dengan berbagai kebijakan sehingga penulis dapat menyelesaikan segala proses perkuliahan.
2. Dekan Fakultas Syari'ah dan Hukum UIN Alauddin Makassar bapak Dr.H. Muammar Muhammad Bakry, Lc.,M. Ag , ibu Dr. Hj. Rahmatiah HL,M.Pd selaku wakil Dekan I, bapak Dr. Marilang,S.H,M.Hum selaku wakil dekan II dan Bapak Dr. Muh. Saleh Ridwan,M.Ag selaku Wakil Dekan III Fakultas Syari'ah dan Hukum UIN Alauddin Makassar.
3. Ketua Jurusan Ibu Dr. Kurniati,S.Ag.,M.H.I dan Ibu Dr. Hj. Rahmiati S.Pd,.M.Pd selaku sekertaris jurusan, serta staf yang telah membantu dalam hal pengurusan berkas-berkas selama penyusunan skripsi berlangsung.
4. Ibu Dr. Awaliah Musgamy, S.Ag.,M.Ag. juga selaku penasehat akademik Hukum Tatanegara D 2016.
5. Terima kasih kepada bapak dan ibu dosen Fakultas Syari'ah dan Hukum UIN Alauddin Makassar terkhusus dosen jurusan Hukum Tatanega Siyasah Syar'iyah yang tidak bisa saya sebutkan satu persatu yang telah mendidik dan memberi ilmu selama penulis berada dibangku perkuliahan,
6. Seluruh staf Akademik terima kasih atas segala bantuannya yang diberikan kepada penulis selama mengurus kelengkapan administrasi.
7. Terima kasih kepada Bapak Izharul Haq, S.H, M.H selaku ketua Kpu Kabupaten Bone.

8. Untuk Nurul Hairat, Andi Tri Fadhillah Yusuf, Rahmaniari, Andi Nurriqqah Maulana, Firda Ayu Lestari dan Nur Oktaviani Tzania Amalia terima kasih sahabat-sahabatku atas bantuan dan semangatnya selama di perkuliahan.
9. Terima Kasih kepada Firman Anugrah S.H yang selalu memberi arahan dan membimbing penulis selama menyusun skripsi.
10. Untuk seluruh keluarga besar HTN D 2016 penulis mengucapkan terima kasih telah menemani selama masa perkuliahan dan sampai sekarang.
11. Terima Kasih kepada Ria Meilinda, Chikita Utami Aquarista, Nur Amaliah Mawaddah, dan Azman Amiruddin yang senantiasa memberi dorongan penuh untuk cepat sarjana.
12. Terima kasih seluruh keluarga besar Fakultas Syari'ah dan Hukum yang telah memberi semangat, motivasi, saran, kasih sayang yang diberikan kepada penulis dan telah menemani selama proses perkuliahan sampai sekarang ini.
13. Terima kasih kepada teman-teman KKN angkatan 63 di Desa Kalobba Kecamatan Tellu Limpoe Kabupaten Sinjai serta Pakde dan Bunda yang senantiasa memberi semangat.
14. Terima kasih kepada orang yang telah membuat saya belajar, termotivasi dan semangat untuk menyelesaikan studi S1 di UIN Alauddin Makassar.
15. Terima kasih yang sebesar-besarnya untuk orang-orang yang senantiasa bertanya sudah selesai atau belum sehingga penulis tergerak hatinya agar menyelesaikan skripsi ini tanpa menunda-nunda lagi.

16. Dan seluruh pihak yang tidak dapat disebutkan penulis satu persatu yang telah membantu dalam penyelesaian skripsi ini, penulis mengucapkan banyak terima kasih.

Penulis berharap semoga skripsi ini dapat memperoleh bermanfaat dan skripsi ini jauh dari kata sempurna karena keterbatasan ilmu dan pengetahuan yang dimiliki oleh penulis. Sehingga penulis membutuhkan saran dan kritik yang sifatnya membangun agar skripsi ini bermanfaat tentunya bagi yang membacanya.

Samata, 6 Februari 2021

Peneliti



**ALDA MUCHTAR**

**NIM. 10200116133**

UNIVERSITAS ISLAM NEGERI  
**ALAUDDIN**  
M A K A S S A R



## DAFTAR ISI

<b>JUDUL</b> .....	
<b>PERNYATAAN KEASLIAN SKRIPSI</b> .....	<b>i</b>
<b>PERSETUJUAN PEMBIMBING</b> .....	<b>ii</b>
<b>PENGESAHAN SKRIPSI</b> .....	<b>iii</b>
<b>KATA PENGANTAR</b> .....	<b>iv</b>
<b>DAFTAR ISI</b> .....	<b>viii</b>
<b>ABSTRAK</b> .....	<b>x</b>
<b>PEDOMAN TRANSLITERASI</b> .....	<b>xii</b>
<b>BAB I PENDAHULUAN</b> .....	<b>1</b>
A. Latar Belakang Masalah .....	1
B. Fokus Penelitian dan Deskripsi Fokus .....	6
C. Rumusan Masalah .....	7
D. Kajian Puastaka .....	7
E. Tujuan dan Kegunaan Penelitian .....	9
<b>BAB II TINJAUAN TEORETIS</b> .....	<b>10</b>
A. Tugas dan Wewenang Komisi Pemilihan Umum .....	10
B. Pemilihan Umum Kepala Daerah (Pemilukada).....	12
C. Komisi Pemilihan Umum (KPU).....	16
D. Pemilihan Umum (Pemilu) .....	19
E. Siyasah Syar'iyah .....	25

<b>BAB III METODOLOGI PENELITIAN .....</b>	<b>35</b>
A. Jenis dan Lokasi Penelitian .....	35
B. Pendekatan Penelitian .....	35
C. Sumber Data.....	36
D. Metode Pengumpulan data .....	36
E. Instrumen Penelitian .....	37
F. Teknik Pengolaan data dan Analisis Data .....	37
<b>BAB IV HASIL PENELITIAN DAN PEMBAHASAN.....</b>	<b>39</b>
A. Gambaran Umum Lokasi Penelitian .....	39
B. Implementasi Tugas dan Wewenang KPU Kabupaten Bone .....	47
C. Pandangan Siyasah Syar'iyah Terhadap Implementasi Tugas dan wewenang KPU Kab. Bone.....	61
D. Factor-faktor yang mempengaruhi Implementasi Tugas dan Wewenang KPU Kabupaten Bone .....	64
<b>BAB V PENUTUP .....</b>	<b>69</b>
A. Kesimpulan .....	69
B. Implikasi Penelitian.....	70
<b>DAFTAR PUSTAKA.....</b>	<b>71</b>
<b>DOKUMENTASI.....</b>	<b>73</b>



## ABSTRAK

**Nama** : AldaMughtar  
**Nim** : 10200116133  
**Jurusan** : Hukum Tatanegara (SiyasahSyar'iyah)  
**Fakultas** : Syari'ah DanHukum  
**Judul Penelitian** : **TUGAS DAN WEWENANG KPU DALAM MENYELENGGARAKAN PILKADA DI KABUPATEN BONE**

---

Pada penelitian ini yang menjadi pokok masalah yaitu Tugas dan Wewenang KPU dalam menyelenggarakan Pilkada di Kabupaten Bone dalam Pendekatan Siyasah Syar'iyah. Pokok masalah tersebut selanjutnya dirumuskan dalam tiga sub masalah, yaitu (1) Bagaimana Implementasi Tugas dan Wewenang KPU Kabupaten Bone dalam Pilkada telaah siyasah syar'iyah ? (2) Faktor-faktor apa yang mempengaruhi Implementasi Tugas dan Wewenang KPU Kabupaten Bone dalam Pilkada telaah siyasah syar'iyah?

Jenis penelitian ini termasuk dalam penelitian Lapangan atau Kualitatif, dengan pendekatan penelitiannya adalah Pendekatan teologi normatife syar'i Yuridis yang menekankan pada peraturan perundang-undangan. Adapun sumber data Primer yaitu wawancara dan sumber data Sekunder yaitu Buku, Jurnal, Dokumen dan lain sebagainya. Adapun metode dalam pengumpulan data yaitu dengan cara observasi, wawancara dan dokumentasi. Selanjutnya teknik pengolahan data dilakukan dengan cara reduksi data, penyajian data serta penarikankesimpulan.

Berdasarkan Hasil Penelitian diperoleh Hasil bahwa : (1) Dalam melaksanakan Pilkada tahun 2018 di Kabupaten Bone tidak dapat dilepaskan keterkaitannya dengan aparat pelaksana pilkada itu sendiri yang bersifat independen yang dalam hal ini adalah Komisi Pemilihan Umum (KPU) Kabupaten, yang berkedudukan dan mempunyai peranan sebagai penyelenggara pilkada yang kedudukannya diatur dalam peraturan perundang-undangan. Dalam pandangan siyasah syar'iyah terhadap Implementasi Tugas dan Kewenangan Komisi Pemilihan Umum (KPU) Pilkada tahun 2018 di Kabupaten Bone dilihat dari sudut pandang siyasah syar'iyah belum sepenuhnya sesuai dengan kaidah-kaidah atau prinsip-prinsip siyasah syar'iyah. Akan tetapi, KPU telah menjalankan tugas dan wewenangnya dengan semaksimal mungkin dengan menjunjung tinggi prinsip musyawarah (Syura) dan keadilan tanpa mengabaikan hak-hak yang dimiliki oleh rakyat. (2)

Komunikasi, pada masa nabi komunikasi yang dilakukan yaitu dengan cara berdakwah ke setiap kota madinah dengan menyebarkan keislaman dan kebaikan dengan menerapkan prinsip-prinsip komunikasi yang baik dalam islam. Sumber daya finansial, keuangan komunitas Muslim dikelola secara terpisah dari keuangan rumah tangga raja melalui Bait Al Maal Al Muslim. Cakupan tanggung jawabnya luas, dari kerja publik, seperti pembangunan atau pemeliharaan jalan dan jembatan, hingga pengeluaran sosial untuk membantu kaum fakir miskin. Sumber daya manusia, Manusia diciptakan oleh Allah swt. sebagai khalifah di bumi untuk mengelola bumi dan sumber daya yang ada di dalamnya demi kesejahteraan manusia sendiri, makhluk dan seluruh alam semesta, karena pada dasarnya seluruh ciptaan Allah yang ada di muka bumi ini sengaja diciptakan oleh Allah untuk kemaslahatan umat manusia.

Implikasi penelitian ini adalah Diharapkan akan ada pihak yang menindaklanjuti sebagai penelitian lanjutan untuk menggali lebih dalam yang terkait dengan Implementasi Tugas dan Kewenangan Komisi Pemilihan Umum (KPU) Kabupaten Bone pada Pilkada Tahun 2018 (Perspektif Siyasah Syar'iyah), dan Meningkatkan koordinasi dengan Panwaslu selaku badan pengawas serta menjaga keharmonisan kedua lembaga tersebut demi tercapainya demokrasi yang substansial.

Memaksimalkan metode sosialisasi yang merakyat dan dapat dipahami dengan mudah oleh masyarakat mengenai hal-hal teknis Pemilu, serta memberikan pemahaman lebih mendalam kepada seluruh perangkat penyelenggara tentang regulasi dalam pelaksanaan Pilkada.

UNIVERSITAS ISLAM NEGERI  
ALAUDDIN  
MAKASSAR

## PEDOMAN TRANSLITERASI

### 1. Konsonan

Huruf Arab	Nama	Huruf Latin	Nama
ا	Alif	Tidak di lambangkan	Tidak dilambangkan
ب	Ba	B	Be
ت	Ta	T	Te
ث	Sa	Š	Es (dengan titik diatas)
ج	Jim	J	Je
ح	Ha	ḥ	Ha (dengan titik di atas)
خ	Kha	Kḥh	Ka dan ha
د	Dal	D	De
ذ	Zal	Ž	Zet (dengan titik di atas)
ر	Ra	R	Er
ز	Zai	Z	Zet
س	Sin	S	Es
ش	Syin	Sy	Es dan ye
ص	Sad	ṣ	Es ( dengan titik di bawah)

ض	Dad	ḍ	De (dengan titik di bawah)
ط	Ta	ṭ	te (dengan titik di bawah)
ظ	Za	ẓ	Zet (dengan titik dibawah)
ع	‘ain	‘	Apostrof terbalik
غ	Gain	G	Ge
ف	Fa	F	Ef
ق	Qaf	Q	Qi
ك	Kaf	K	Ka
ل	Lam	L	El
م	Mim	M	Em
ن	Nun	N	En
و	Wau	W	We
ه	Ha	H	Ha
ء	Hamzah	’	Apostof
ي	Ya	Y	Ye

Hamzah (ء) yang terletak di awal kata mengikuti vokalnya tanpa diberi tanda apapun.

Jika ia terletak di tengah atau di akhir, maka ditulis dengan tanda (‘) .

## 2. Vokal

Vokal bahasa arab, seperti vokal bahasa Indonesia, terdiri atas vokal tunggal atau monoftong dan vocal rangkap atau diftong. Vocal tunggal bahasa Arab yang lambangnya berupa tanda atau harakat, transliterasinya sebagai berikut :

Tanda	Nama	Huruf Latin	Nama
آ	<i>fathah</i>	A	A
إ	<i>Kasrah</i>	I	I
أ	<i>damma</i>	U	U

Vocal rangkap dalam bahasa arab yang lambangnya berupa gabungan antara harkat dan huruf, transliterasinya bgabungan berupa huruf, yaitu:

Tanda	Nama	Huru Latin	Nama
اي	<i>Fatha dan yā'</i>	Ai	a dan i
يو	<i>Fatha dan wau</i>	Au	a dan u

### 3. Maddah

*Maddah* Atau vokal panjang yang lambangnya berupa harakat dan huruf, transliterasinya berupa huruf dan tanda, yaitu:

Huruf dan Harkat	Nama	Huruf dan Tanda	Nama
آ...   أ...	<i>Fathah dan alif atayā'</i>	Ā	A dan garis diatas
إ	<i>Kasrah dan yā'</i>	I	I dan garis di atas
يو	<i>Dammah dan wau</i>	Ū	U dan garis di atas



#### 4. Tā' Marbūtah

*Transliterasinya* untuk *tā marbūtah* ada dua yaitu: *tā marbūtah* yang hidup atau mendapat harkat *fathah, kasrah, dan dammah*, yang transliterasinya adalah (t).

Sedangkan *tā marbūtah* yang mati atau mendapat harkat sukun transliterasinya adalah (h).

Kalau pada kata berakhir dengan *tā marbūtah* yang diikuti oleh kata yang menggunakan kata sandang *al-* serta bacaan kedua kata itu terpisah, maka *tā' marbūtah* itu transliterasinya dengan (h).

#### 5. Syaddah (Tasydid)

*Syaddah* atau *tasydid* yang dalam sistem tulisan arab dilambangkan dengan sebuah tanda tasydid (ّ), dalam transliterasinya ini dilambangkan dengan perulangan huruf (konsonan ganda) yang diberikan tanda *syaddah*. Jika huruf ع ber- *tasydid* diakhir sebuah kata dan didahului oleh huruf *kasrah*, maka ia ditransliterasikan seperti huruf *maddah* menjadi (i).

#### 6. Kata sandang

Kata sandang dalam sistem tulisan arab dilambangkan dengan huruf ل (Alif lam ma'arifah). Dalam pedoman transliterasi ini, kata sandang ditransliterasikan seperti biasa, al-, baik ketika ia diikuti oleh huruf syamsiah maupun huruf *qamariah*. Kata sandang ditulis terpisah dari kata yang mengikutinya dan dihubungkan dengan garis mendatar (-).

#### 7. Hamzah



Aturan transliterasi huruf Hamzah menjadi apostop (‘) hanya berlaku bagi hamzah yang terletak di tengah dan akhir kata. Namun, bila hamzah terletak di awalkata, ia tidak dilambangkan, karena dalam tulisan arabia berupa huruf.

8. Penulisan Kata Arab Yang lazim digunakan dalam Bahasa Indonesia kata, istilah atau kalimat Arab yang ditransliterasi adalah kata, istilah atau kalimat yang suda lazim dan menjadi bagian dari perbendaharaan bahasa Indonesia, atau sudah sering di tulis dalam tulisan bahasa indonesia, tidak lagi ditulis menurut cara transliterasi di atas, Misalnya, Kata Al-Quran (dari *al-Quran*), alhamdulillah, dan munaqasyah. Namun, bila kata-kata tersebut menjadi bagian dari satu rangkaian teks Arab, maka mereka harus ditransliterasi secara utuh.=

9. Lafz al-Jalālah (الله)

Kata “Allah” yang didahului partikel seperti huruf *jarr* dan huruf lainnya atau berkedudukan sebagai *mudāf ilaihi* ( frase nominal), ditransliterasi tanpa huruf (*t*).

10. Kapital Walau sistem tulisan Arab tidak mengenal huruf kapital ( *All caps*), dalam transliterasinya huruf-huruf tersebut dikenai ketentuan tentang penggunaan huruf kapital berdasarkan pedoman ejaan Bahasa Indonesia yang berlaku (EYD). Huruf kapital, misalnya ,digunakan untuk menuliskan huruf awal nama dari (orang, tempat, bulan) dan huruf pertama pada permulaan kalimat. Bila nama diri didahului oleh kata sandang (al-), maka yang ditulis dengan huruf kapital tetap huruf awal nama diri tersebut, bukan huruf awal kata sandangnya. Jika terletak pada awalkalimat, maka huruf A dari kata sandang tersebut menggunakan huruf kapital (Al-). Ketentuan yang

sama juga berlaku untuk huruf awal ia ditulis dalam teks maupun dalam catatan rujukan (C).



## BAB I PENDAHULUAN

### ***A. Latar Belakang Masalah***

Pemilu adalah sarana kedaulatan rakyat yang diselenggarakan secara langsung, umum, bebas, dan rahasia, jujur, dan adil dalam Negara Kesatuan Republik Indonesia berdasarkan pada Pancasila dan Undang-undang Dasar (UUD) 1945.<sup>1</sup> Pemilu juga dianggap sebagai sarana demokrasi dalam membangun sistem kekuasaan Negara yang berkedaulatan rakyat dan permusyawaratan perwakilan yang digariskan oleh UUD 1945.

Pemilu merupakan sebuah proses bagi rakyat untuk memilih pemimpin Negara. Oleh sebab itu, sudah selayaknya rakyat diikutsertakan sebagai penyelenggara pemilu. Penyelenggara pemilu secara *fair* sangatlah penting karena pemilu merupakan sarana demokrasi sekaligus kehendak perwujudan rakyat. Apabila pemilu tersebut diselenggarakan secara tidak sehat, serta tidak diwarnai berbagai bentuk aksi kecurangan, maka keinginan rakyat yang sesungguhnya tidak akan terwujud. Bahkan tujuan awal dari penyelenggaraan pemilu yang berupa pelebagaan dan pembudayaan politik tidak akan tercapai.

Menurut Undang-undang No.7 tahun 2017, Pemilu merupakan aparat pelaksanaan kedaulatan rakyat dalam Negara kesatuan RI yang berdasar pada Pancasila dan UUD. Pemilu merupakan satu proses dimana para pemilih menentukan orang-orang guna mengisi jabatan-jabatan politik tertentu. Jabatan-jabatan yang dimaksud beragam, dari Presiden, wakil rakyat di berbagai tingkat pemerintahan, sampai kepala desa.<sup>2</sup>

---

<sup>1</sup>Republik Indonesia. Undang-Undang RI Nomor 15 Tahun 2011 Tentang Pemilu, Pasal 1 ayat 1.

<sup>2</sup>Tawakkal Baharuddin, *Modalitas Dalam Pemilu* (Lampung: Gre Publishing 2017), h. 27.

Pemilihan umum adalah elemen penting yang menandakan bahwa sebuah negara menganut pemerintahan yang demokratis. Sebagai penganut demokratis. Hasil pemilihan umum yang diselenggarakan dalam suasana terbuka dengan kebebasan berserikat dianggap mencerminkan aspirasi dan partisipasi masyarakat<sup>3</sup>, bangsa Indonesia dari awal sudah mengupayakan pelaksanaan pelaksanaan pemilu, walaupun pada akhirnya pemilu pemilu pertama baru berhasil terlaksana 10 tahun pasca kemerdekaan. Pemilu 1955 terselenggarakan atas dorongan ingin mewujudkan pemerintahan demokrasi jika kenyataan Presiden dapat berkuasa seumur hidup. Prinsip demokrasi selalu membuka ruang untuk regenerasi kepemimpinan sesuai keinginan rakyat, dan regenerasi itu hanya bias ditempuh dengan cara-cara demokratis, seperti melalui pemilu yang berintegritas, akuntabel, dan efisien, sehingga pemerintahan hasil pemilu sesungguhnya bermakna dari, oleh dan untuk rakyat.<sup>4</sup>

Indonesia merupakan Negara yang menganut asas demokrasi. Oleh sebab itu, warga Indonesia patut memiliki proses untuk memilih orang yang akan mengisi jabatan-jabatan politik tertentu. Proses tersebut dikenal sebagai Pemilu. Pemilu merupakan instrument penentu arah kebijakan public satu Negara. Olehnya itu pemilu merupakan hal penting dan merupakan salah satu yangggg dinanti-nantikan oleh masyarakat Indonesia dalam pemilihan. Di dalam suatu negara demokrasi yang dalam ajaranya mengidealkan suatu pemerintahan yng dilakukan oleh rakyat, dari rakyat, dan untuk rakyat, eksistensi partai poliyik memegang andil penting selaku alat penghubung untuk rakyat sebagai pelaksana kedaulatan bakal turut dalam proses pengambilan politik pemerintahn untuk kehidupan berbangsa dan bernegara.

Tetapi demikian, kehadiran partai poliyik di sebuah negara bukanlah suatu konsep yang sempurna atau non kekurangan. Terlebih di suatu kondisi tertentu eksistensi partai politik dapat menjadi boomerang yang bisa menghancurkan tiang-

---

<sup>3</sup>Miriam Budiardjo, *Dasar-Dasar Ilmu Politik*, (Jakarta: PT. Grasindo,2008), h. 15.

<sup>4</sup>I Made Leo Wiratma, DKK, *Panduan Lengkap Pemilu 2009* ( Jakarta: Formappi, 2018), h. 2.

tiangi bangunan demokrasi sebuah negara, apabila partai politik didominasi oleh sekelompok orang yang hanya mementingkan kepentingan sendiri maupun kelompoknya saja. Oleh karena itu, sistem Pemilihan Umum dianggap sebagai wadah rekrutmen politik sehingga menjadi sangat penting untuk rakyat.

Pemilihan Kepala Daerah (Pilkada) merupakan fenomena yang cukup hangat menjadi bahan pembicaraan di kalangan masyarakat. Pilkada adalah suatu bentuk kebijakan yang diambil oleh pemerintah dan menjadi momentum politik besar untuk menuju demokratisasi. Momentum ini merupakan salah satu tujuan reformasi, untuk mewujudkan Indonesia lebih demokratis yang hanya bisa dicapai dengan mengembalikan kedaulatan ke tangan rakyat. Pelaksanaannya juga pertama kali dilakukan di Indonesia sejak masa pemerintahan kolonial Belanda dengan mekanisme yang berbeda-beda, ada yang menggunakan pola penunjukan, pilkada melalui DPRD, dan pilkada secara langsung.<sup>5</sup> Pelaksanaan pemilihan umum dengan sistem penunjukan dilakukan pada tahun 1955. Selanjutnya rangkaian pemilihan umum lainnya baru kembali diselenggarakan pada masa Orde Baru yakni pada Tahun 1971, 1977, 1982, 1987, 1992 dan 1997.

Pada Pemilu tahun 1999 yang diselenggarakan secara serentak diseluruh wilayah Indonesia dengan sistem perwakilan berimbang merupakan pemilu pertama pada masa reformasi. Dimana pemilihan yang seharusnya diselenggarakan pada tahun 2002 dipercepat oleh pemerintah serta mengganti anggota-anggota parlemen yang berkaitan dengan orde baru, dan juga pemilihan pada tahun tersebut terakhir kalinya diikuti Provinsi Timor Timur.

Pemungutan suara pada pemilihan tersebut dilakukan pada tanggal 7 Juli dan diumumkan pada tanggal 27 Juli 1999. Meskipun dengan persiapan yang singkat pemilu pada tahun tersebut berjalan dengan kondusif. Namun demikian dalam perhitungan suara, 27 Partai menolak menandatangani berita acara perhitungan suara

---

<sup>5</sup>Joko. J. Prihatmoko, *Pilkada Langsung: Filosofi, Sistem, dan Problema Penerapan di Indonesia*, (Semarang: Pustaka Pelajar, 2005), h. 37.

dengan alasan pemilihan tersebut belum jujur dan adil. Partai PDI-P dinyatakan menang dengan jumlah suara 33,74% dengan perolehan kursi sebanyak 153.

Berbeda dengan Pemilihan Umum pada tahun 2004 yang mencatat sejarah bagi bangsa Indonesia, dimana dalam pemilihan tersebut masyarakat dapat memilih langsung calon anggota legislative( DPR, DPRD Provinsi dan DPRD Kab/Kota ) dan memilih langsung calon Presiden dan Wakil Presiden. Berbeda dengan pemilihan sebelumnya dimana MPR menunjuk langsung Capres dan Wapres yang kemudian Capres dan Wapres menunjuk langsung anggota legislatif.

UU Nomor 23 tahun 2003 mengatur mengenai Pemilihan Presiden dan Wakil Presiden pada Pemilu 2004. Karena sejak itu pemilu dipisahkan menjadi dua, yaitu Pemilu untuk anggota DPR, DPD, dan DPRD dan Pemilu untuk Presiden dan Wakil Presiden . Dalam penjelasan Undang-undang ini menyebutkan bahwa UUD Negara RI Tahun 1945 setelah perubahan Pasal 1(2) menyatakan bahwa “kedaulatan berada ditangan rakyat dan dilaksanakan menurut Undang-undang Dasar.” Perubahan tersebut bermakna bahwa kedaulatan rakyat tidak lagi dilaksanakan oleh MPR, tetapi dilaksanakan menurut ketentuan undang-undang.<sup>6</sup>

Pemilu 2009 berbeda dengan pemilu sebelumnya dimana calon legislative pada pemilu tersebut membeludak sehingga masyarakat susah untuk menentukan pilihan. System yang dipakai juga berbeda dari pemilihan-pemilihan sebelumnya, dimana Pemilu 2009 menggunakan system “mencentang” akibatnya masih banyak masyarakat yang kaku dan kebingungan. Masyarakat sendiri terbiasa dengan memberikan hak suaranya dengan mencoblos surat suara. Selain itu kertas suara yang tidak menggunakan cetak ( security printing ), sehingga rawan rusak. Hal tersebut dapat mempengaruhi banyaknya suara yang dianggap tidak sah. Pada pemilu Tahun 2009 Partai Demokrat keluar sebagai pemenang dengan perolehan suara sebanyak 20,85%.

---

<sup>6</sup>Faljurrahman Jurdi, *Pengantar Hukum Pemilihan Umum*(Cet I;Jakarta:Kencan,2018), h. 51.



Penyelenggaraan pemilu tentu terdapat lembaga yang berkedudukan penting didalamnya yaitu Komisi Pemilihan Umum (KPU), dimana KPU adalah suatu lembaga yang bersifat nasional, tetap, dan mandiri, saat menyelenggarakan pemilihan umum. KPU adalah lembaga yang memegang kekuasaan saat terlaksananya pemilihan umum, yang berfungsi mengawasi dan menjadi wadah dalam melakukan penyelenggaraan pemilihan atau lebih dikenal tempat pemungutan suara bagi masyarakat yang melangsungkan pesta rakyat atau pemilu.

Komisi Pemilihan Umum (KPU) merupakan lembaga Negara yang menyelenggarakan pemilihan umum di Indonesia, yaitu mencakup Pemilihan Umum anggota DPR/DPD/DPRD, Pemilihan Umum Presiden dan Wakil Presiden, dan Pemilihan Umum Kepala Daerah dan Wakil Kepala Daerah. Selaku lembaga Negara yang bersifat nasional, tetap dan mandiri saat melangsungkan Pemilu, peran KPU tertulis dalam Pasal 22 E ayat (5) UUD 1945 yang mengemukakan, “pemilihan umum diselenggarakan oleh satu Komisi Pemilihan Umum yang bersifat nasional, tetap dan mandiri”. Hal tersebut juga ada pada Pasal 1 angka 6 Undang-undang Nomor 10 Tahun 2008 mengenai Pemilihan Umum serta penyelenggaraan Pemilu.<sup>7</sup> Oleh karena itu, KPU tidak dapat disejajarkan kedudukannya dengan lembaga-lembaga Negara yang lain yang kewenangannya ditentukan dan diberikan oleh UUD 1945.

Dalam Islam Seorang pemimpin disebut khalifah. Kata Khalifah berpokok dari kata khalafa yang artinya pengganti atau penerus, yaitu seseorang yang dipilih dan diangkat oleh rakyat guna menjadi pemimpin dalam suatu negara atau daerah. Imam Ibnu Khaldun mempunyai pendapat yang sama terkait arti dari khalifah. Menurutnya penamaan khalifah berarti menggantikan nabi dalam mengatur umatnya. Awal muncul istilah ini adalah pada saat Abu Bakar as Siddiq terpilih menjadi seorang pemimpin menggantikan Rasulullah SAW. Beliau menolak dipanggil dengan sebutan Khalifah Allah melainkan Khalifah Rasulullah (pengganti Rasul).

---

<sup>7</sup>Firmanzah, *Persaingan, Legitimasi Kekuasaan, dan Marketing Politik*(Jakarta, Yayasan Pustaka Obor Indonesia:2010), h. 55.

Berdasarkan uraian diatas, maka penulis tertarik untuk melakukan penelitian dengan judul “ Tugas dan wewenang kpu dalam menyelenggarakan Pilkada di Kab. Bone dalam pendekatan Siyasa syar’iyah ”.

## **B. Fokus Penelitian dan Deskripsi Fokus**

### 1. Fokus Penelitian

Untuk menghindari suatu kesalahpahaman dalam mendeskripsikan dan memahami penelitian ini. Adapun beberapa variable penelitian yang akan dideskripsikan oleh penulis pada karya ilmiah yang dianggap penting, antara lain :

- a. Tugas dan Wewenang KPU
- b. Pemilukada
- c. Siyasa Syar’iyah

### 2. Deskripsi Fokus

Untuk memahami dengan mudah penelitian ini, maka peneliti akan mendeksripsikan beberapa variable yang dianggap penting :

- a. Tugas dan Wewenang KPU artinya tanggung jawab dan kekuasaan yang diberikan kepada lembaga KPU untuk bertindak, melaksanakan atau mencapai tujuan tertentu. Tugas dan wewenang dalam KPU sangat berkesinambungan karena dalam menjalankan tanggung jawab yang diberikan juga memerlukan kekuasaan. Tugas berarti suatu kewajiban yang harus dikerjakan dan untuk mencapai suatu tujuan dimana dalam hal ini berlakunya kekuasaan membantu agar memiliki hak untuk memberi perintah dan kekuasaan untuk meminta dipatuhi. Salah satu tugas dan wewenang KPU dalam pemilukada yaitu melaksanakan sosialisasi penyelenggaraan Pemilu dan/atau yang berkaitan dengan tugas dan wewenang KPU kepada masyarakat.
- b. Pemilihan Kepala Daerah atau yang kita kenal dalam sebutan Pilkada artinya suatu kegiatan yang diselenggarakan di masing-masing Kaupaten/Kota dalam memilih Kepala daerah yang dipilih langsung oleh rakyat, dengan harapan akan melahirkan kepemimpinan daerah yang efektif dengan memperhatikan prinsip



demokrasi, persamaan, keadilan, dan kepastian hukum dalam system Negara Kesatuan Republik Indonesia.

- c. Siyasah Syar'iyah merupakan ilmu yang menjelaskan lebih rinci mengenai pengaturan manusia sebagai ummat islam sesuai dengan ajaran Allah swt.

### **C. Rumusan Masalah**

Berdasarkan latar belakang masalah diatas, maka yang menjadi pokok masalah pada pembahasan kali ini adalah “ Bagaimana Tugas dan Wewenang KPU dalam Menyelenggarakan Pemilukada di Kab. Bone dalam Pendekatan Siyasah Syar'iyah ?“

Adapun Sub masalah yaitu sebagai berikut :

- 1) . Bagaimana Implementasi Tugas dan Wewenang KPU Kabupaten Bone dalam Pemilukada dalam Telaah Siyasah Syar'iyah ?
- 2) . Faktor-faktor apa yang mempengaruhi implementasi Tugas dan Wewenang KPU Kabupaten Bone dalam Pemilukada dalam Telaah Siyasah Syar'iyah ?

### **D. Kajian Pustaka**

Kajian Pustaka memuat mengenai penjabaran hasil-hasil penelitian secara sistematis yang sudah dilakukan sebelumnya oleh para peneliti terdahulu yang mempunyai keterkaitan atas penelitian yang hendak dilakukan maupun dari berbagai sumber buku yang didalamnya ditemukan pandangan dari sebagian ahli. Adapun penelitian yang mempunyai keterkaitan pada judul penulis, yaitu :

Tawakkal Baharuddin dalam bukunya yang berjudul *Modalitas dalam Pemilukada Tahun 2017* membahas mengenai Bupati Perempuan pertama yang ada di Sulawesi Selatan tepatnya di Kabupaten Luwu Utara. Buku ini menjelaskan tentang bagaimana gambaran pelaksanaan pemilu di luwu utara pada tahun 2015 dimana pada tahun tersebut semakin memberikan kecenderungan bahwa kaum perempuan telah ikut serta dalam mewarnai dinamika politik di Indonesia serta meluasnya kesadaran kesetaraan *gender* atau pentingnya partisipasi perempuan dalam politik. Sementara penulis membahas mengenai kekuasaan KPU dalam pemungutan

suara pemilu ditinjau dari siyasa syar'iyah. Akan tetapi buku ini belum membahas mengenai hal itu.

Faljurrahman Jurdi dalam bukunya berjudul *Pengantar Hukum Pemilihan Umum* Tahun 2018 membahas dengan sangat jelas mengenai hal-hal yang berhubungan dengan pemilihan umum mulai dari pengertian, asas-asasnya hingga tata cara pemilu. Dalam buku ini juga membahas tentang pengertian pemilihan umum menurut para ahli juga menurut undang-undang, dan pengertian lembaga Komisi Pemilihan Umum serta penentuan hasil pemilu yang menjadi fokus penelitian ini. Ada beberapa pembahasan yang dibahas secara terperinci namun dalam buku ini tidak dibahas mengenai tugas dan wewenang KPU. Selain itu penggunaan bahasa sulit dipahami oleh beberapa pembaca

Firmanzah dalam bukunya yang berjudul *Persaingan, Legitimasi Kekuasaan. Dan Marketing Politik* Tahun 2010 menjelaskan mengenai kualitas pemilu ditentukan oleh beberapa factor yang pertama, adalah kualitas aturan main (regulasi) yang mengontrol terlaksananya kompetisi-kekuasaan. Kedua, dalam system kompetisi modern maka susunan individu dan partai politik takluk dibawah peraturan yang berjalan. Ketiga, kualitas persaingan juga diukur oleh apakah pemimpin memperoleh legitimasi oleh masyarakat luas atau tidak. Dalam buku ini juga membahas lebih rinci tentang dinamika berkampanye dan sejarah pemilu tahun 2009. Namun, buku ini belum membahas bagaimana system penentuan hasil suara pemilu dengan KPU sebagai lembaga yang berwenang.

Miriam Budiardjo dalam bukunya yang berjudul *Dasar-Dasar Ilmu Politik*, Buku ini membahas mengenai konsep-konsep politik, kekuasaan dan keputusan. Buku ini sangat membantu karena membahas banyak hal mengenai fungsi undang-undang serta hak-hak asasi manusia dalam melakukan politik, akan tetapi buku ini hanya berfokus pada politik dan tidak membahas mengenai undang-undang tentang pemilu yang menjadi topik pada penelitian ini.

Ardi Sanit buku Partai, Pemilu, dan Demokrasi. Buku ini membahas secara menyeluruh pengertian dari partai, pemilu serta demokrasi selain itu buku ini juga

menjelaskan banyak hal-hal mengenai fungsi serta tujuan dari partai, pemilu dan demokrasi. Secara garis besar buku ini sangat membantu penulis dalam mendapatkan topik-topik yang dicari akan tetapi buku ini kurang membahas mengenai masalah pemungutan suara hasil pemilu dimana hal tersebut yang menjadi topik utama dalam penelitian ini.

#### **E. Tujuan dan Kegunaan Penelitian**

##### **1. Tujuan**

Adapun yang menjadi tujuan pada pokok penelitian ini terbagi menjadi dua pokok pembahasan yaitu :

- a. Untuk mengetahui implementasi tugas dan wewenang KPU dalam pemilu di kab. Bone talaah siyasah syar'iyah
- b. Untuk mengetahui faktor-faktor apa yang mempengaruhi implementasi tugas dan wewenang KPU dalam pemilu di kab. Bone talaah siyasah syar'iyah

##### **2. Kegunaan Penelitian**

Adapun kegunaan dalam penelitian ini dibagi menjadi dua yakni sebagai berikut :

##### **a. Kegunaan Teoretis**

1. Hasil penelitian ini diharapkan dapat menambah wawasan dan sebagai bahan informasi yang berguna bagi ilmu pengetahuan baik di bidang ilmu hukum khususnya Hukum Tata Negara dalam memahami Kekuasaan KPU dalam Penentuan suara pemilu ditinjau siyasah syar'iyah.
2. Hasil penelitian ini diharapkan dapat memberikan sumbangan dan referensi untuk dijadikan bahan acuan untuk penelitian-penelitian yang akan datang.

##### **b. Kegunaan Praktis**

1. Dapat mengetahui implementasi tugas dan wewenang KPU dalam menyelenggarakan pemilu.
2. Dapat mengetahui faktor-faktor yang mempengaruhi implementasi tugas dan wewenang KPU dalam pemilu.

## BAB II

### TINJAUAN TEORETIS

#### ***A. Tugas dan Wewenang KPU***

##### **1. *Tugas dan Wewenang KPU***

Pada dasarnya tugas merupakan suatu kewajiban yang harus dikerjakan, pekerjaan yang merupakan tanggung jawab, perintah untuk berbuat atau melakukan sesuatu dalam mencapai suatu tujuan.

Dalam suatu lembaga maupun organisasi pasti terdapat suatu wewenang. Kewenangan atau wewenang merupakan istilah yang biasa digunakan dalam rana hukum publik. Akan tetapi sesungguhnya terdapat perbedaan antara keduanya. Kewenangan sendiri yaitu apa yang disebut “kekuasaan formal”, kekuasaan yang berasal dari kekuasaan yang diberikan oleh Undang-undang atau legislatif dari kekuasaan eksekutif. Karenanya, merupakan kekuasaan dari segolongan orang tertentu atau kekuasaan terhadap suatu bidang pemerintahan atau urusan pemerintahan tertentu. Sedangkan wewenang hanya mengenai suatu bagian tertentu saja dari kewenangan.

Wewenang adalah lingkup tindakan hukum publik, lingkup wewenang pemerintahan, tidak hanya meliputi wewenang membuat keputusan pemerintahan (*bestuur*), tetapi meliputi wewenang dalam rangka pelaksanaan tugas dan memberikan wewenang serta distribusi wewenang utamanya dicantumkan dalam peraturan perundang-undangan. Menurut Andi Hamzah wewenang adalah serangkaian hak yang melekat pada jabatan atau seorang pejabat untuk mengambil tindakan yang diperlukan agar tugas pekerjaan dapat terlaksana dengan baik, hak dan kekuasaan, kompetensi, yuridiksi, dan otoritas.<sup>1</sup>

Pelaksanaan tugas oleh setiap pejabat pemerintah dilandasi wewenang yang sah berdasarkan peraturan perundang-undangan. Sebelum menjalankan tugasnya, setiap pejabat administrasi negara harus terlebih dahulu dilekatkan dengan suatu

---

<sup>1</sup>Andi Hamzah, *Kamus Hukum* (Jakarta: Ghalia Indonesia 1986) ,h. 663.

kewenangan yang sah berdasarkan peraturan perundang-undangan. Dengan demikian, sumber wewenang terdapat dalam peraturan perundang-undangan. Untuk menghindari *abuse of power* atau penyalahgunaan kekuasaan, seluruh kekuasaan harus dibatasi oleh hukum atau peraturan perundang-undangan. Keseluruhan pelaksanaan wewenang pemerintah dijalankan oleh organisasi pemerintah. Tanpa adanya wewenang pemerintah, maka tidak akan melahirkan keputusan yang sah, sehingga wewenang tersebut mengandung cacat hukum.<sup>2</sup>

KPU memiliki tugas pokok sebagai penyelenggara pemilihan umum. Tugas tersebut diamanatkan oleh UUD 1945 Pasal E ayat (5), dalam pasal tersebut dijelaskan bahwa: “Pemilihan umum diselenggarakan oleh suatu komisi pemilihan umum yang bersifat nasional, tetap dan mandiri”.

Dalam melaksanakan tugas pokoknya, KPU memiliki tugas-tugas serta wewenang-wewenang yang diatur dalam UU Nomor 15 Tahun 2011 tentang Penyelenggaraan Pemilihan Umum perubahan dari UU Nomor 22 Tahun 2007 tentang penyelenggaraan pemilihan umum. Adapun tugas, wewenang, serta kewajiban KPU yang diatur dalam UU Nomor 15 Tahun 2011 Pasal 8, yaitu :

- a. Tugas dan Wewenang KPU Kabupaten/Kota dalam penyelenggaraan pemilihan bupati/walikota meliputi :
  1. Merencanakan program, anggaran, dan jadwal pemilihan bupati/walikota;
  2. Menyusun dan menetapkan tata kerja KPU Kabupaten/Kota, PPK, PPS, dan KPPS dalam pemilihan bupati/walikota dengan memperhatikan pedoman dari KPU dan/atau KPU Provinsi;
  3. Menyusun dan menetapkan pedoman teknis untuk setiap tahapan pemilihan bupati/walikota berdasarkan ketentuan peraturan perundang-undangan;
  4. Membentuk PPK, PPS, dan KPPS dalam pemilihan gubernur serta pemilihan bupati/walikota dalam wilayah kerjanya;

---

<sup>2</sup>Safri Nugraha, dkk, *Hukum Administrasi Negara*, (Jakarta:Fakultas Hukum Universitas Indonesia, 2007) , h. 23-29.



5. Mengoordinasikan, menyelenggarakan dan mengendalikan semua tahapan penyelenggaraan pemilihan bupati/walikota berdasarkan ketentuan peraturan perundang-undangan dengan memperhatikan pedoman dari KPU dan/atau KPU Provinsi;
6. Menerima datar pemilih dari PPK dalam penyelenggaraan pemilihan bupati/walikota;
7. Memutakhirkan data pemilih berdasarkan data kependudukan yang disiapkan dan diserahkan oleh pemerintah dengan memperhatikan data pemilu dan/atau pemilihan gubernur dan bupati/walikota terakhir dan menetapkannya sebagai daftar pemilih;
8. Menerima daftar pemilih dari PPK dalam pemilihan gubernur dan menyampaikannya kepada KPU Provinsi;
9. Memenuhi calon bupati/walikota yang telah memenuhi persyaratan;
10. Menetapkan dan mengumumkan hasil rekapitulasi penghitungan suara pemilihan bupati/walikota berdasarkan hasil rekapitulasi perhitungan suara dari semua PPK di wilayah kabupaten/kota yang bersangkutan;
11. Membuat berita acara perhitungan suara serta membuat sertifikat perhitungan suara dan wajib menyerahkannya kepada saksi peserta pemiliha, Panwaslu kabupaten/kota, dan KPU Provinsi;
12. Menerbitkan keputusan KPU kabupaten/kota untuk mengesahkan hasil pemilihan bupati/walikota dan mengumumkannya;
13. Mengumumkan calon bupati/walikota terpilih dan dibuatkan berita acaranya;
14. Melaporkan hasil pemilihan bupati/walikota kepada KPU melalui KPU Provinsi;
15. Menindaklanjuti dengan segera rekomendasi Panwaslu kabupaten/kotaatas temuan dan laporan adanya dugaan pelanggaran pemilihan;
16. Mengenakan sanksi administratif dan/atau menoaaktifkan sementara anggota PPK, anggota PPS, sekertaris KPU kabupaten/kota, dan pegawai sekertarian KPU kabupaten/kota yang terbukti melakukan tindakan yang mengakibatkan

- terganggu tahapan penyelenggaraan pemilihan berdasarkan rekomendasi Panwaslu kabupaten/kota dan/atau ketentuan peraturan perundang-undangan;
17. Melaksanakan sosialisasi penyelenggaraan pemilihan gubernur, bupati dan walikota dan/atau yang berkaitan dengan tugas KPU kabupaten/kota kepada masyarakat;
  18. Melaksanakan tugas dan wewenang yang berkaitan dengan pemilihan gubernur berdasarkan ketentuan peraturan perundang-undangan dan pedoman KPU dan/atau KP Provinsi;
  19. Melakukan evaluasi dan membuat laporan penyelenggaraan pemilihan bupati/walikota;
  20. Menyampaikan hasil pemilihan bupati/walikota kepada Dewan Perwakilan Rakyat Daerah Provinsi, Menteri Dalam Negeri, bupati/walikota, dan Dewan Perwakilan Rakyat kabupaten/kota; dan
  21. Melaksanakan tugas dan wewenang lain yang diberikan oleh KPU, KPU Provinsi, dan/atau yang sesuai dengan ketentuan peraturan perundang-undangan.

## **B. Pemilihan Kepala Daerah (Pemilukada)**

### **1. Pengertian Pemilukada**

Pemilihan umum kepala daerah (Pemilukada) merupakan pemilihan umum yang dilakukan pada tingkat lokal. Oleh karena itu, maksud dan tujuan pelaksanaan pemilukada tidak ada bedanya dengan maksud dan tujuan pelaksanaan pemilu pada umumnya. Namun pemilu sering diartikan dalam konteks yang lebih luas yaitu cakupan nasional, Pemilukada adalah pelaksanaan pemilu ditingkat daerah dengan tujuan memilih kepala daerah.

Pemilukada adalah suatu perwujudan demokrasi dalam kehidupan kenegaraan. Karena Pemilukada bukan hanya sebuah pesta demokrasi yang diselenggarakan tiap lima tahun sekali, tetapi pemilukada lebih merupakan sarana untuk perwujudan kedaulatan rakyat dalam setiap pemerintahan Negara Republik

Indonesia. Pemilukada juga dapat menjadi tonggak sekaligus indikator perwujudann demokrasi.<sup>3</sup>

Pengertian Pemilihan Kepala Daerah dan Wakil Kepala Daerah berdarkan Pasal 1 ayat (1) PP RI Nomor 6 Tahun 2005 tentang pemilihan, pengesahan, pengangkatan dan pemberhentian kepala daerah dan wakil kepala daerah *juncto* PP Nomor 46 Tahun 2008 tentang perubahan atas PP Nomor 6 Tahun 2005 yaitu : “sarana pelaksanaan kedaulatan rakyat di Wilayah Provinsi dan/atau Kabupaten/Kota berdasarkan Pancasila dan UUD Tahun 1945 untuk memilih Kepala Daerah dan Wakil Kepala Daerah.

## **2. Penyelenggaraan Pemilukada**

Dalam pelaksanaannya pemilukada dilakukan oleh KPUD. UU Nomor 32 Tahun 2004 Tentang Pemerintah Daerah mengatur tentang hal ini. Dalam Pasal 57 undang-undang tersebut mengatur bahwa : (1) Pemilihan Kepala Daerah dan Wakil Kepala Daerah dilakukan oleh KPUD yang bertanggung jawab kepada DPRD; (2) Dalam melaksanakan Tugasnya, KPUD menyampaikan laporan penyelenggaraan pemilihan Kepala Daerah dan Wakil Kepala Daerah kepada DPRD. Selanjutnya dalam UU Noor 15 Tahun 2011 diatur mengenai penyelenggaraan pemilukada ditingkat Provinsi dan Kabupaten/Kota. Dalam Pasal 1 diatur bahwa: ayat (7) KOMisi Pemilihan Umum Provinsi, selanjutnya disingkat KPU Provinsi, yaitu penyelenggara pemilu yang bertugas melaksanakan Pemilu di Provinsi; ayat (8) Komisi Pemilihan Umum Kabupaten/Kota, selanjutnya disingkat KPU Kabupaten/Kota, yaitu penyelenggara Pemilu yang bertugas melaksanakan Pemilu di Kabupaten/Kota.

Berdasarkan aturan dalam undang-undang tersebut dijelaskan bahwa pelaksanaan pilkada provinsi (Gubernur dan Wakil Gubernur) yang notabenenya di laksanakan di Provinsi merupakan tugas yang diselenggarakan oleh KPU Provinsi, sedang Pilkada Kabupaten/Kota diselenggarakan oleh KPU Kabupaten/Kota.

---

<sup>3</sup>Aswanto, *Hukum dan Kekuasaan: Relasi Hukum, Politik dan Pemilu* (Cet I, Yogyakarta: Rangkang Education,2012) , h.209.



### **3. Tahapan-tahapan Pelaksanaan Pemilukada**

Secara garis besar tahapan pemilukada secara langsung dibagi menjadi 2(dua) tahap yaitu tahap persiapan dan tahap pelaksanaan.

a. Tahap persiapan, meliputi :

- 1) Pemberitahuan DPRD kepada Kepala Daerah mengenai berakhirnya masa jabatan;
- 2) Pemberitahuan DPRD kepada KPUD mengenai berakhirnya masa jabatan Kepala Daerah;
- 3) Perencanaan penyelenggaraan yang meliputi penetapan tatacara dan jadwal tahapan pelaksanaan Pemilukada;
- 4) Membentuk Panitia Pemilihan Kecamatan (PPK), Panitia Pemungutan Suara (PPS), dan Kelompok Penyelenggara Pemungutan Suara (KPPS);
- 5) Pemberitahuan dan pendaftaran pemantau pemilihan;<sup>4</sup>

b. Tahapa pelaksanaan

Tahapa pelaksanaan meliputi penetapan daftar pemilih, pengumuman pendaftaran dan penetapan pasangan calon, kampanye, masa tenang, peungutan suara, perhitungan suara, penetapan calon terpilih serta pengusulan calon terpilih. Dalam tahap ini meliputi :

1. Penetapan daftar pemilih

Penetapan daftar pemilih menggunakan data pemilu terakhir dan berdasarkan data yang telah dimutakhirkan. Untuk dapat menggunakan hak memilih dalam pemilihan, Warga Negara Republik Indonesia (WNRI) harus terdaftar sebagai pemilih dengan persyaratan tidak sedang terganggu jiwa/ingatannya dan tidak sedang dicabut hak pilihnya berdasarkan putusan pengadilan yang telah mempunyai kekuatan hukum tetap serta bukan anggota TNI/POLRI dan bertempat tinggal minimal 6 bulan sebelum disahkannya daftar pemilih. Setiap pemilih yang telah terdaftar

---

<sup>4</sup>Pasal 2 ayat (1) P No. 6 tahun 2005 Tentang Pemilihan, Pengesahan, Pengangkatan dan Pemberhentian Kepala Daerah dan Wakil Kepala Daerah.

sebagai pemilih diberi tanda bukti pendaftaran untuk ditukarkan dengan kartu pemilih yang digunakan setiap pemungutan suara.

#### 1. Pendaftaran, Penelitian Persyaratan dan Penetapan Pasangan Calon

Berdasarkan Undang-Undang RI Nomor 32 Tahun 2004 Tentang Pemerintahan Daerah, pengusulan pasangan calon Kepala Daerah dan Wakil Kepala daerah melalui partai politik atau gabungan partai politik yang memperoleh sekurang-kurangnya 15% kursi di DPRD atau 15% akumulasi perolehan suara sah pada Pemilu DPRD di daerah yang bersangkutan. Partai politik atau gabungan partai politik dalam mendaftarkan, wajib menyerahkan surat pencalonan yang ditandatangani oleh Pimpinan Partai Politik atau Pimpinan Partai Politik yang bergabung.

#### 2. Kampanye

Kampanye dilaksanakan antara lain melalui pertemuan terbatas, tatap muka, penyebaran melalui media cetak/elektronik, pemasangan alat peraga dan debat publik yang dilaksanakan selama 14 (empat belas) hari dan berakhir 3 (tiga) hari sebelum pemungutan suara yang disebut masa tenang.

#### 3. Pemungutan dan Perhitungan Suara

Pemungutan suara pemilihan pasangan calon diselenggarakan paling lambat 30 hari sebelum masa jabatan kepala daerah berakhir, dan dilakukan pada hari libur, atau hari yang diliburkan.

#### 4. Penetapan Pasangan Calon dan Keberatan

Kepala Daerah dan Wakil Kepala Daerah yang memperoleh suara lebih dari 50% jumlah suara sah langsung ditetapkan sebagai pasangan terpilih. Apabila perolehan suara itu tidak terpenuhi, pasangan calon yang memperoleh suara terbesar lebih dari 25% dari suara sah dinyatakan sebagai pasangan calon terpilih.<sup>5</sup> Dalam hal pasangan calon tidak ada yang memperoleh 25% dari jumlah suara sah, maka dilakukan pemilihan kepala daerah dan wakil kepala daerah putaran kedua.

---

<sup>5</sup>Pasal 95 ayat (1) dan (2) PP No. 6 Tahun 2005 Tentang Pemilihan, Pengesahan Pengangkatan dan Pemberhentian Kepala Daerah dan Wakil Kepala Daerah.

Pelaksanaan pemilihan putaran II dilaksanakan 60 hari setelah penetapan hasil penghitungan suara.

#### 5. Pegesahan dan Pelantikan

Usul pengesahan terhadap pasangan calon Kepala Daerah dan Wakil Kepala Daerah terpilih dilakukan oleh KPUD setelah menetapkan pasangancalon terpilih Kepala daerah dan Wakil Kepala daerah kepada DPRD,selanjutnya DPRD selambat-lambatnya 3 hari sejak berkas basil pemilih diterima dari KPUD, harus sudah menyampaikan usul pengesahan kepada Presiden melalui Menteri Dalam Negeri untuk calon Gubernur dan Wakil Gubernur atau kepada Menteri Dalam Negeri melalui Gubernur untuk calon Bupati/Wakil Bupati atau Walikota/ Wakil Walikota.

Berdasarkan uraian yang dikemukakan di atas, dapat dipahami, bahwa pada dasarnya pelaksanaan Pemilu, hanya meliputi dua tahap saja, yaitu tahap persiapan dan tahap pelaksanaan Pemilu. Pada tahap persiapan, pada dasarnya tidak menimbulkan masalah yang berarti. Akan tetapi masalah yang bisa dikatakan serius dan krusial, muncul pada umumnya dalam tahapan pelaksanaan Pemilu. Tahapan ini meliputi, penetapan daftar pemilih, pendaftaran, penelitian persyaratan dan penetapan pasangan calon, kampanye, pemungutan dan penghitungan suara, penetapan pasangan calon terpilih dan keberatan, pengesahan dan pelantikan.

### **C. Komisi Pemilihan Umum (KPU)**

#### **1. Pengertian Komisi Pemilihan Umum**

Komisi pemilihan umum merupakan sebuah lembaga yang memiliki wewenang dalam melaksanakan pemilihan umum di Indonesia. KPU merupakan lembaga besar di negara Indonesia yang dibentuk berdasarkan pasal 22 E tahun 1945 yang memiliki wilayah kerja di tiap Provinsi/Kabupaten/Kota, pada saat pelaksanaan pemilu KPU juga berhak membentuk panitia pelaksana yang bersifat ad-hoc yang ada ditingkat kecamatan, desa, dan RT/RW (PPDP dan KPPS).

#### **2. Sejarah Komisi Pemilihan Umum**

Pemilihan umum pertama di Indonesia dilakukan pada tahun 1955. Meski demikian lembaga penyelenggara pemilu dibentuk pada tahun 1946 oleh Presiden

Soeharto berdasar pada Keputusan Presiden No.3 Tahun 1970. Selanjutnya Presiden BJ. Habibie membentuk lembaga yang saat ini dikenal sebagai Lembaga Komisi Pemilihan Umum melalui Keputusan Presiden No 16 Tahun 1999.

KPU yang sekarang ini adalah KPU ketiga yang dibentuk sesudah pemilu demokratis semenjak reformasi 1998. KPU pertama pada tahun 1990-2001 dibentuk oleh KepPres No 16 tahun 1999 yang beranggotakan 53 orang yang berasal dari unsure pemerintah dan partai politik yang selanjutnya dilantik oleh Presiden BJ Habibie. KPU kedua pada tahun 2001-2007 dibentuk lewat KepPres No 10 Tahun 2001 yang berisikan 11 orang yang anggotanya berasal dari unsure akademis dan LSM lalu kemudian dilantik oleh Presiden Abdurrahman Wahid (Gus Dur) pada tanggal 11 April 2001. KPU ketiga pada tahun 2007-2012 dibentuk lewat KepPres No 101/P/2007 yang anggotanya terdiri dari 7 orang, berasal dari bagian KPU Provinsi, akademisi, peneliti, serta birokrat yang selanjutnya dilantik pada tanggal 23 October 2007.

Seiring berjalanya waktu, guna meningkatkan kualitas pemilu salah satunya penyelenggara pemilu. KPU sebagai pelaksana pemilu diharuskan untuk independen dan non-partisipan. Untuk itulah timbul beberapa perbaikan Undang-undang mengenai pemilu pasca Ode Besar. Sebelumnya penyelenggaraan pemilu diatur dalam UU No. 12 tahun 2003 mengenai pemilu DPR, DPD, serta DPRD, UU No. 23 Tahun 2003 tentang Pemilu Presiden dan Wakil Presiden. Lalu keluar UU No. 22 Tahun 2007 tentang Penyelenggara Pemilu. Menjelang pemilu 2009 dibentuk pula UU No. 42 Tahun 2008 tentang Pemilihan Umum Presiden dan Wakil Presiden dan juga perbaikan undang-undang pemerintah daerah yakni UU No. 32 tahun 2004 diubah dengan UU No. 12 tahun 2008 tentang Pemerintah Daerah. Yang kemudian DPR dan Pemerintah mensahkan UU No. 15 tahun 2011 tentang Penyelenggaraan Pemilu. Pada UU No. 15 tahun 2011 mengenai penyelenggaraan pemilu diatur lebih mengenai badan-badan lain yang berfungsi dalam menciptakan pemilu yang jujur dan adil. Badan-badan tersebut, antara lain :

1. Badan Pengawas Pemilu (Bawaslu)
2. Badan Pengawas Pemilu Provinsi (Bawaslu Provinsi)
3. Panitia Pengawas Pemilu Kabupaten/Kota
4. Panitia Pengawas Pemilu Kecamatan (Panwaslu Kecamatan)
5. Panitia Pengawas Pemilu Lapangan
6. Pengawas Pemilu Lapangan
7. Panitia Pemungutan Suara (PPS)
8. Kelompok Penyelenggara Pemungutan Suara (KPPS)

Didalam UU NO. 22 Tahun 2017 diatur tentang pelaksanaan Pemilu yang dilakukan oleh suatu lembaga, yang disebut Komisi Pemilihan Umum (KPU), dimana lembaga ini bersifat nasional, tetap, dan mandiri. Sifat nasional mencerminkan bahwa wilayah operasi dan tanggung jawab KPU selaku penyelenggara pemilu mencakup semua wilayah Negara Kesatuan Republik Indonesia. Sifat tetap menandakan KPU menjadi lembaga yang melaksanakan tugas secara berkelanjutan walaupun dibatasi karena masa jabatan tertentu. Sifat mandiri menjelaskan bahwa KPU dalam melaksanakan pemilu bebas dari pengaruh partai manapun.

### **3. Kedudukan Komisi Pemilihan Umum**

Adapun kedudukan KPU tertulis pada pasal 22 E ayat 5 UUD 1945 yang menjelaskan bahwa pemilihan umum dilaksanakan oleh satu Komisi Pemilihan Umum yang bersifat nasional, tetap, dan mandiri. Hal tersebut juga tercantum di dalam Pasal 1 angka 6 UU No. 10 Tahun 2008 mengenai Pemilihan Umum dan penyelenggaraan pemilu. Dalam praktiknya, KPU memiliki kewenangan wilayah kerja yang mencakup semua wilayah Indonesia serta memiliki kedudukan yang beerjenjang, dimulai dari pusat sampai daerah. Di pusat biasa disingkat KPU, pada tingkat Provinsi disebut KPUD, serta ditingkat kabupaten/kota disebut KPUD kabupaten/kota.<sup>6</sup>

---

<sup>6</sup>Firmanzah, *Persaingan, Legitimasi Kekuasaan, dan Marketing Politik* (Jakarta, Yayasan Pusat Obor, 2010), h. 55-56.



#### **4. Tugas dan Wewenang Komisi Pemilihan Umum**

- a. Mengatur serta menyiapkan pelaksanaan pemilihan umum,
- b. Menerima, meneliti, serta memutuskan partai-partai politik yang berwenang sebagai peserta pemilihan umum,
- c. Mengkoordinasi aktivitas pemilihan umum dari tingkat pusat sampai ditempat pemungutan suara yang disebut TPS,
- d. Memutuskan jumlah kursi anggota DPR, DPRD I serta DPRD II pada setiap daerah pemilihan,
- e. Memutuskan keseluruhan hasil pemilihan umum disemua daerah pemilihan untuk DPR, DPRD I serta DPRD II,
- f. Mengakumulasi bahan-bahan dan data hasil pemilihan umum,
- g. Memimpin tahapan kegiatan pemilihan umum.

#### **5. Fungsi Komisi Pemilihan Umum**

Pemilu pada dasarnya memiliki empat fungsi utama, yaitu: 1) pembentukan legitimasi penguasa dan pemerintah; 2) Pembentukan perwakilan politik rakyat; 3) Sirkulasi elit penguasa; 4) Pendidikan Politik.<sup>7</sup> Sebagai sarana atas pelaksanaan kedaulatan rakyat berdasarkan Pancasila dan Negara Republik Indonesia, maka Pemilu memiliki tujuan, antara lain:

- a. Memungkinkan terjadinya peralihan pemerintahan secara aman dan tertib;
- b. Untuk melaksanakan kedaulatan rakyat;
- c. Dalam rangka melakukan hak-hak asasi warga negara.

#### **D. Pemilihan Umum**

##### **1. Pengertian Pemilihan Umum**

Pemiluh merupakan alat kedaulatan rakyat yang dilaksanakan secara langsung, umum, bebas, rahasia, jujur, dan adil dalam Negara Kesatuan Republik

---

<sup>7</sup>Ardi Sanit, *Partai, Pemilu, dan Demokrasi* (Jakarta: Pustaka Pelajar, 1997), h. 158.

Indonesiaa berdasar pada Pancasila dan Undang-undang Dasar Negara Republik Indonesia Tahun 1945.<sup>8</sup>

Secara teorits pemilihan umum dianggap sebagai bagian awal darii berbagai macam rangkaian kehidupan tata negara yang demokratis, sehingga pemilu sebagai motor penggerak system poliyik Indonesia. Sampai saat ini pemilu masih dianggap menjadi suatu perkara kenegaraan yang penting. Hal ini lantaran pemilu melibatkan semua rakyat secara langsung, dengan pemilu rakyat juga bisa menyampaikan kehendak dalam politik atau system kenegaraan.

## ***2. Sejarah Pemilihan Umum***

Pemilihan umum di Indonesia sudah dilangsungkan beberapa kali antara lain pada tahun 1955, 1971, 1977, 1982, 1987, 1992, 1999, 2004, 2009, dan 2019. Pada Pemilihan Umum tahun 1955 yaitu pemilihan umum pertam yng dilangsungkan di Indonesia yakni di masa kabineth Burhanudin Harahap. Pemiluh 1955 berdasarkan pada langsung, umum, bebas, rhasia dan kebersamaan. Pada asas kebersamaan ini tiap perseorangan diakui kesamaan hak juga kedudukannya sesuai atas prinsip persamaan dihadapan hokum. Olehnya itu, pemilihan umum pada tahun 1955 seluruh wakil rakyat dipiliha lewat pemilihan umum dan tidak ada yang diiangkat.

Setelah ditidakan 10 tahun lamanya, pemilu kembali dilaksanakan pada masa Orde Baru yaitu pada tanggal 5 Juli 1971, yang bermaksud untuk memilih anggota DPR melalui system perwakilan berimbang (prooporsional). Pada pemilu kalii inia jmlah peserta adalah 9 partai poliitik, juga 1 organisasi msasyarakat. Lima besar dalamm pemiluh ini adalah Golongan Karya, Nahdatul Ulama, Parmusii, Partai Nasional Indonesia, serta Partaii Syarikatt Islam Indonesia.

Berlandaskan asas yang dianut dalam pemilu kalii ini, besarnya kekuasaan perwakilan organisasi dalam DPR dan DPRD berbanding dengan besarnya dukungan pemilihan sebab pemilih menyampaikan hak suaranya kepada Organisasi Peserta Pemiilu. Di Tahun 1975 lewat Undang-undang Nomor 3 Tahun 1975 mengenai

---

<sup>8</sup>Pasal 1 ayat 1 Undang-undang Republik Indonesia Nomor 22 Tahun 2007 tentang Penyelenggara Pemilihan Umum.

partai politik dan Golkar, dilakukanlah fusi (pengabungan) partai-partai politik, menjadi hanya dua partai politik yakni, Partai Persatuan Pembangunan, Partai Demokrasi serta Partai Golongan Karya.

Pada Pemilu Tahun 1997 sampai dengan pemilu 1999 dilakukan dengan memilih anggota DPR RI, DPRD Provinsi, dan DPRD Kabupaten. Terhitung 3 partai yang mengikuti pemilu tahun ini, yaitu Partai Persatuan Pembangunan, Partai Golongan Karya serta Partai Demokrasi Indonesia. Pemilu-pemilu selanjutnya dilakukan di tahun 1962, 1987, 1992 dan 1997. Pemilu-pemilu ini dilaksanakan dibawah pemerintah Presiden Soeharto, yang dilaksanakan dengan tujuan yang sama serta dengan jumlah partai yang sama. Ini merupakan kebijakan spesifik Pemerintah Orde Baru. Oleh karena itu, pemilu ini kerap dikenal dengan nama "Pemilu Orde Baru".

Memasuki Era Reformasi dan lahirnya Era Orde Baru, Pemilu kembali dilaksanakan pada 7 Juni 1999. Pemilu ini dilakukan guna memilih anggota DPR, DPRD Provinsi, DPRD Kabupaten. Pemilu kali ini diikuti oleh 48 partai politik yang datang dari berbagai macam elemen. Di Era Reformasi ini berkembang pula asas JURDIL (jujur dan adil). Jujur berarti harus dilakukan sesuai aturan dan adil tidak ada perlakuan khusus ataupun diskriminasi terhadap peserta dan pemilih tertentu.

Pemilu 2004 dilaksanakan pada 5 April 2004, ini pertama kalinya pemilu benar-benar dibuka untuk umum. Pada masa ini peserta pemilu dipilih langsung oleh rakyat, diantaranya Presiden dan Wakil Presiden. Di pemilu ini dilakukan tiga kali, yaitu pada tanggal 5 April 2004 guna pemilihan anggota DPR, DPRD Provinsi, DPRD Kabupaten, tanggal 5 Juli 2004 untuk Presiden Putaran I, dan pada tanggal 20 September 2004 untuk Pemilihan Presiden Putaran II.

Berbeda dengan Pemilu 1999, pada Pemilu tahun 2004 kompleksitas pelaksanaan pemilu pada tahun ini meningkat sebab bangsa Indonesia tidak hanya sekedar akan melaksanakan pemilihan umum legislative, tetapi juga pemilihan presiden secara langsung. Justru besar kemungkinan berdasarkan ketetapan terbaru



di dalam UU Pemilihan Presiden, pemilihan Presiden terjadi dua putaran dan untuk pertama kalinya Indonesia melangsungkan tiga pemilu sekaligus.<sup>9</sup>

Sama halnya pada Pemilu 2004, di Pemilu 2009 kembali dilakukan Pemilihan Presiden dan Wakil Presiden. Pada pemilu tahun ini ditemukan ketentuan baru yaitu pasangan yang memperoleh suara lebih dari 50% dari jumlah suara dari sedikitnya 20% suara di setiap Provinsi, yang tersebar lebih dari 50% jumlah Provinsi di Indonesia dianggap sebagai pemenang dalam Pemilu serta tidak perlu dilakukan Pemilu Putaran II.

Pada Pemilu 2014 juga dilakukan dua kali pemilihan yaitu pada tanggal 9 April 2014 dengan memilih Anggota DPD, DPR RI, serta DPRD. Tercatat 15 Partai Politik yang terdaftar sebagai peserta. Kemudian disusul pada tanggal 9 Juli 2014 untuk memilih Presiden dan Wakil Presiden. Pasangan Joko Widodo dan Jusuf Kalla keluar sebagai pemenang dengan perolehan suara 53,15% unggul dari pasangan Prabowo Subianto dan Hatta Rajasa.

Pemilihan Umum legislative dan Pemilihan Umum Presiden tahun 2019 untuk pertama kali dalam babakan sejarah politik di Indonesia akan diselenggarakan secara serentak. Pemilu kali ini akan menjadi momentum emas dalam menilai kedewasaan elit politik dan rakyat dalam berdemokrasi. Jika pemilu serentak pada tahun 2019 sebagai pemilu demokratis dan berintegritas, maka akan menjadi prinsip konsolidasi demokrasi Indonesia menuju negara yang adil, makmur serta beradab. Melainkan jika gagal akan menjadi preseden buruk bagi demokrasi Indonesia.<sup>10</sup>

### 3. Tujuan Pemilihan Umum

a. Pemilu sebagai implementasi kedaulatan rakyat.

Kedaulatan terletak ditangan rakyat. Hal ini karena rakyat yang berkuasa tidak bisa memerintah secara langsung. Melalui pemilu, rakyat dapat memutuskan

<sup>9</sup>Denny J.A, *Jejak-jejak Pemilu 2004* (Cet I; Yogyakarta: LKIS Yogyakarta, 2006), h.7.

<sup>10</sup>Agus Riewanto, "Strategi Hukum Tata Negara Progresif Mencegah Politik Uang Pemilu Serentak", eJournal Antikorupsi INTEGRITAS 5, No.2 (2018), h. 112.

wakil-wakilnya. Para wakil dipilih juga akan meemutuskan siapa yang akan memegang kewenang yang tertinggi pemerintahan.

b. Pemilu sebagai instrume pembentuk perwakilann politikk

Dengan pemilu, rakyat bisa menentukan wakil-wakil yang dipercayadalam menyampaikan aspirasi dan keinginannya. Semakin tinggi kualitas pemilu, semakinn baik pula kualitas para wakil rakyat yang bisa terpilih dalam lembaga perwakilan rakyat.

c. Pemilu menjadi sarana pengalihan pemimpin secara konstitusional

Pemilu dapat mengangkat pemerintahan yang sementara berjalan atau untuk menghasilkan reformasi pemerintahan. Dengan pemiilu, pemerintahan yang aspiratif akan dipercaya rakyat dalam memimpin kembali. Sebaliknya, apabila rakyat tidak percaya maka pemerintahan itu harus berakhir dan berganti.

d. Pemilu sebagai srana pemimpin poliyikk masyarakat

Lewat pemilu rakyat secaraa langsung bisa menentukan kebijakan public melalui dukunganya terhadap peserta pemilu yang mempunyai program aspiratiif. Peserta pemilu yang menang oleh dukungan rakyat harus memenuhi janji-janjinya apabila tela mendapat kekuasaan tertinggi dalam pemerintahan.

Dalam hal ini, pada hakikatnya tujuan pemilu yaitu untuk memilih para pemimpin pemerintahan baik eksekutif ataupun legislative. Juga untuk membentuk pemerintahan yng demokratis, kuatt serta memperoleh dukungan rakyat dalam rangka melaksanakan tujuan nasional sesuai UUD 1945.

#### **4. Asas-asas Pemilihan Umum**

a. Umum

Pemilu berlaku bagi seluruh warga negara yang memenuhi syarat. Pemilu tidak memilah agama, suku, rass, jenis klamin, golongan, pekerjaan, dan sebagainya.

b. Langsung

Masyarakat sebagai pemilih mempunyai hak dalam memilih secara langsung untuk pemilihan sesuai kemauan sendiri tanpa perantara dan paksaan.

c. Bebas

Semua warga negara yang mencukupi syarat sebagai pemilih dalam pemilu, bebas memilih siapa saja yang akan dipilih untuk membawa aspirasinya tanpa adanya tekanan.

d. Adil

Penyelenggaraan pemilu baik pemilih maupun peserta pemilu memperoleh perlakuan yang sama, serta bebas dari penyelewengan pihak manapun.

e. Rahasia

Di dalam memutuskan pilihannya, pemilih dijamin kerahasiaan atas pilihannya. Pemilih memberikan suaranya pada surat suara yang disediakan dengan tidak bisa diketahui oleh siapa pun.

f. Jujur

Jujur maksudnya seluruh pihak yang berkaitan dengan pemilu wajib berlaku dan bersikap jujur sesuai dengan peraturan perundang-undangan yang berlaku.

Asas pemilu tidak boleh lagi menjadi hanya sekedar asas. Asas-asas diatas harus diaplikasikan secara nyata dalam proses pemilu. Memang tidak ada jamiinan ketika asas ini dituliskan di dalam Undang-undang akan menjamin terselenggaranya pemilu yang demokratis, akan tetapi asas akan melahirkan rasa tentram untuk masyarakat baik itu pemilih ataupun penyelenggara. Bagi pemilih mereka akan mendapat haknya, hal untuk memilih ataupun hak untuk tidak memilih. Bagi penyelenggara mereka berkewajiban dalam bertindak adil, jujur dan imparisial terhadap semua partai politik. Dengan mengaplikasikan asas pemilu, kita bisa berharap suatu akan terciptanya pemilu yang demokratis disertai integritas penyelenggara pemilu.

**E. *Siyasah Syar'iyah***

**1. *Pengertian Siyasah Syar'iyah***

Secara Etimologi *Siyasah Syar'Iyah* bersumber dari kata syara'a yang artinya sesuatu yang bersifat syar'i atau biasa diartikan sbagai peraturan atau politik. yang bersifat syar'i. secara Terminology menurut Ibnu Akil yakni suatu perbuatan

secara praktis membawa manusia dekat dengan kemaslahatan dan terhindar dari kerusakan.<sup>11</sup>

Khallaff merumuskann *siyasaḥ syar'iyah* dengan penyelenggaraan masalah-masalah umum untuk pemerintahan Islam yang menjamin terciptanya kemaslahatan dan terhiindarnya kemudharatan dari msyarakat Islam, dan tidak berbeda dengan ketentuann syariat Islam dan prinsip-prinsipnya yang umuma, sekalipun tidak sejalan dengan ajaran para ulam mujtahid. Khallaf menjelaskan bahwa yang dimaksud dengan masalah umum umat Islam merupakan segala hal yng mmbutuhkan pengarahan dalam kehidupan mereka, baik dalam bidang perundang-undangan, keuangan, dan moneter, peradilan, eksekutiv, dan masalah dalam negerii maupun hubungan internasional.<sup>12</sup> Sedannngkan menurut Bahansi *siyasaḥ syar'iyah* adalah pengaturan tentang kegunaan umat manusia yang cocok dengan ketentuan syara.

Berdasarkan defenisi yang dikemukakan oleh para ahli dapat disimpulkan bahwa *siyasaḥ syar'iyah* :

1. *Siyasaḥ Syar'iyah* berkaitan dengan pengurusan dan penataan kehidupan manusia.
2. Pengurusan dilakukan oleh pemegang kekuasaan (*ulim amri*).
3. Tujuan itu untuk mewujudkan kemaslahatan dan kemudharatan.
4. Pengaturan itu tidak boleh berbeda dengan semangat syariat Islam yng universal.<sup>13</sup>

## **2. *Pandangan Siyasaḥ Syar'iyah terhadap Pemilihan Kepala Daerah***

Pokok siyasaḥ syar'iyahh bisa disimpulkan bahwa sumber pokoknya yaitu Al-Qur'an dan juga Hadist walaupun dalam dua sumber pokok belum dijelaskan secara rinci. Keduanya harus memerankan prinsip pegangan pemeriiintah dalam mengatur peraturan perundang-undangan dan merancang kehidupan negara. Maksudnya

---

<sup>11</sup>Wahbah Zhuaily, *Ushul Fiqih Kuliyyat Da'wah al-Islami*, (Jakarta: Rader Jaya Pratama, 1997), h.89.

<sup>12</sup>Agus Ruswandi, *Al Islam III*, (Bandung: FKIP, 2015), h.117.

<sup>13</sup>Iqbal Muhammad, *Fiqih Siyasaḥ Kontektualisasi Doktrin Politik Islam*, (Jakarta, PT Kencana Prenade Media Group, 2014), h. 5.

pemerintah diberikan hak yang bebas dalam menentukan kebijakan walaupun itu belum ada secara rinci, tetapi catatan harus sesuai dengan semangat Islam.

Pemilu sebenarnya sudah ada dan dibolehkan dalam Islam. Karena kekuasaan itu berada ditangan umat. Ini adalah salah satu prinsip dalam system pemerintahan Islam (*khalifah*). Prinsip ini teralisasi lewat metode *baiat* dari pihak umat terhadap seseorang untuk menjadi *khalifah*.<sup>14</sup> Prinsip ini bermakna, seseorang tidak bisa menjadi *khalifah* kecuali atas dasar kemauan dan kerelaan umat. Disinilah pemilu bisa menjadi salah satu sistem bagi umat untuk menentukan siapa yang mereka kehendaki untuk menjadh khalifah.

Dengan tetap merujuk pada pada asas penyelenggaraan pemilihan umum yaitu: mandiri, jujur, adil, kepastian hukum, tertib, terbuka, proporsionalitas, professional, akuntabilitas, efisien dan efektif. Asas-asas tersebut jika dilihat sama seperti asas-asas umum yang direkomendasikan oleh Islam di dalam menajalakan kehidupan berbangsa dan bernegara.

Dalam Al-qur'an Allah swt. Memerintahkan kepada manusia untuk berlaku adil baik sebagai individu maupun sebagai pemimpin umat apalagi sebagai pemimpin lembaga. Berlaku adil harus dilakukan tanpa pandang bulu, kedudukan dan latar belakang partainya. Sebagaimana firman Allah Swt QS.An Nahl/19:90

إِنَّ اللَّهَ يَأْمُرُ بِالْعَدْلِ وَالْإِحْسَانِ وَإِيتَايَ ذِي الْقُرْبَىٰ وَيَنْهَىٰ عَنِ الْفَحْشَاءِ وَالْمُنْكَرِ وَالْبَغْيِ  
يَعِظُكُمْ لَعَلَّكُمْ تَذَكَّرُونَ

Terjemahnya :

”sesungguhnya Allah menyuruh (kamu) berlaku adil dan berbuat kebajikan, member kepada kaum kerabata, dan Allah melarang dari perbuatan keji, kemungkaran dan permusuhan. Dia member pengajaran kepadamu agar kamu dapat megambil pelajarann.<sup>15</sup>

<sup>14</sup>J. Suyuti Pulungan, *Fiqh Siyasa: Ajaran, Sejarah, dan Pemikiran* (Cet I: Jakarta: Raja Grafindo Persada, 2002), h. 72.

<sup>15</sup>Kementrian Agama Republik Indonesia, *Al-Qur'an dan Terjemahannya*, h. 277.



Dalam hak pilih warga Negara dalam Pemilu MUI memandangnya sebagai suatu amanat yang harus ditunaikan. Seperti yang dijelaskan pada QS Al-Nisa/4:58

إِنَّ اللَّهَ يَأْمُرُكُمْ أَنْ تُؤَدُّوا الْأَمَانَاتِ إِلَىٰ أَهْلِهَا وَإِذَا حَكَمْتُمْ بَيْنَ النَّاسِ أَنْ تَحْكُمُوا بِالْعَدْلِ إِنَّ اللَّهَ نِعِمَّا يَعِظُكُمْ بِهِ إِنَّ اللَّهَ كَانَ سَمِيعًا بَصِيرًا

Terjemahnya :

“sesungguhnya Allah menyuruh kamu menyampaikan amanat kepada yang lebih berhak menerimanya dan (menyuruh kamu) apabila menetapkan hukum diantara manusia supaya kamu menetapkan dengan adil. Sesungguhnya Allah memberikan pelajaran yang sebaik-baiknya kepadamu. Sesungguhnya Allah maha mendengar lagi maha melihat”.<sup>16</sup>

Sebagai sebuah amanat hak pilih harus ditunaikan, yaitu harus disampaikan kepada pihak atau orang yang berhak menerimanya, yaitu mereka yang memenuhi syarat untuk menjadi pemimpin. Umat islam harus dipimpin oleh pemimpin yang muslim, sebab hanya pemimpin yang muslimlah yang tahu dan mau memperhatikan urusan-urusan umat Islam. Oleh sebab itu jika seseorang tahu bahwa ada calon pemimpin yang mampu atau memenuhi syarat sedangkan ia tidak menyalurkan atau memberikan hak pilihnya maka dianggap telah menyerahkan urusan kepada yang bukan ahlinya jelas-jelas dilarang oleh agama.

Keikutsertaan rakyat dalam pemilu adalah salah satu bentuk ketaatan kepada pemerintah (ulil amri), ketaatan dalam hal ini adalah ditujukan kepada pemerintah yang berkuasa sebagai penyelenggara pemilu. Pada dasarnya yang membuat aturan dan Undang-undang (*assyari*) dalam Islam adalah Allah swt. Karena itu, Syariat Islam dianggap suci karena bersumber dari alquran dan hadis, tidak seperti aturan yang dibuat manusia yaitu Undang-undang Konvensional.

Kendati demikian dalam sejarah dinyatakan bahwa seorang kepala negara dalam kondisi tertentu diberi kewenangan membuat suatu kebijakan dengan cara

<sup>16</sup>Kementrian Agama Republik Indonesia, *Al-Qur'an dan Terjemahan*, h. 87.



melakukan ijtihad. Itulah sebabnya mengapa pemimpin terdahulu sejak masa Khulafah Urrasyidin banyak melakukang ijtihad untuk mencari solusi hukum terkait dengan masalah-masalah yang dihadapi oleh mereka. Jika ijtihad pemimpin tersebut dianggap sebagai bagian dari konvensih para ulama maka serta merta menjadi bagian daripada hokum Islam.

Karena itu aturan yang dikeluarkan oleh seorang pemerintah harus dipatuhi dan ditaati selama tidk bertentangan dengan al-Qur'an dan Hadis Nabis saw. Sebagaiman tercantum dalam QS al-Nisa/4:59 :

يَا أَيُّهَا الَّذِينَ ءَامَنُوا أَطِيعُوا اللَّهَ وَأَطِيعُوا الرَّسُولَ وَأُولَى الْأَمْرِ مِنكُمْ فَإِن تَنَزَعْتُمْ فِي شَيْءٍ فَرُدُّوهُ إِلَى اللَّهِ وَالرَّسُولِ إِن كُنتُمْ تُؤْمِنُونَ بِاللَّهِ وَالْيَوْمِ الْآخِرِ ذَلِكَ خَيْرٌ وَأَحْسَنُ تَأْوِيلًا

Terjemahnya :

“Hai orang-orang yang beriman, taatilah Allah dan taatilah Rasul (nya), dan ulil amri di antara kamu. Kemudian jika kamu berlainan pendapat tentang sesuatu, Maka kembalikanlah ia kepada Allah (Al Quran) dan Rasul (sunnahnya), jika kamu benar-benar beriman kepada Allah dan hari kemudian. yang demikian itu lebih utama (bagimu) dan lebih baik akibatnya”.<sup>17</sup>

Dari ayat diatas dapat kita pahami bahwa apabila sesame pejabat pemerintah berbeda pendapat tentang sesuatu hal, maka seharusnya mereka mengembalikan segalanya pada yang menciptakan segala-galanya pula, dengan berlandaskan pada Al-Qur'an dan Hadis.

### 3. Metode Pemilukada dalam Siyasa Syar'iyah

Perlu dipahami bahwa Pemilukada hanyalah cara (*uslub*) bukan metode (*tariqah*). Cara mempunyai sifat tidak permanen dan bisa berubah-ubah, sedangkan metode bersifat tetap dan tidak berubah-ubah. Lebih detilnya, cara tidak mempunyai hukum khusus, Cara amil *zakat* mengambil *zakat* dari *muzakki*, misalnya apakah

<sup>17</sup>Kementrian Agama Republik Indonesia, *Al-Qur'an dan Terjemahan*, h. 87.

dengan jalan kaki atau naik kendaraan, apakah harta *zakat* dicatat dengan buku atau komputer, apakah harta itu dikumpulkan di satu tempat atau tidak. Semua itu merupakan perbuatan cabang yang tidak memiliki hukum khusus, karena tidak ada dalil khusus yang mengaturnya secara spesifik. Perbuatan cabang itu sudah tercakup oleh dalil umum untuk perbuatan pokok (yaitu mengambil *zakat*), sebagaimana dalil Surat At-Taubah/9:103.

خُذْ مِنْ أَمْوَالِهِمْ صَدَقَةً تُطَهِّرُهُمْ وَتُزَكِّيهِمْ بِهَا وَصَلِّ عَلَيْهِمْ إِنَّ صَلَاتَكَ سَكَنٌ لَهُمْ  
وَاللَّهُ سَمِيعٌ عَلِيمٌ

Terjemahnya :

“Ambillah zakat dari harta mereka, guna membersihkan dan menyucikan mereka, dan berdoalah untuk mereka. Sesungguhnya doamu itu (menumbuhkan) ketentraman jiwa bagi mereka. Allah maha mendengar, maha mengetahui”.<sup>18</sup>

Maka dari itu, semua aktivitas tersebut termasuk cara yang hukumnya adalah mubah dan bisa saja berubah-ubah. Yang tidak boleh berubah adalah aktivitas mengambil *zakat*, sebab ia adalah metode yang sifatnya wajib dan tidak boleh ditinggalkan atau diubah. Termasuk juga metode adalah perbuatan cabang dari perbuatan pokok yang memiliki dalil khusus. Misalnya, kepada siapa *zakat* dibagikan, barang apa saja yang diberikan *zakati* dan berapa kadar *zakat* yang dikeluarkan. Semuanya berlaku secara permanen dan tidak boleh diubah, karena sudah dijelaskan secara rinci sesuai dengan dalil-dalil khusus yang ada.

Demikian pula dalam masalah pemilihan dan pengangkatan khalifah dalam syari'ah Islam. Ada metode yang tetap dan hukumnya wajib, ada pula cara yang bisa berubah dan hukumnya mubah. Dalam hal ini, hanya ada satu metode untuk mengangkat seseorang menjadi khalifah, yaitu *baiat* yang hukumnya adalah wajib. Dalil wajibnya *baiat* adalah sabda Rasulullah SAW: “Siapa saja yang mati,

<sup>18</sup>Kementrian Agama Republik Indonesia, *Al-Qur'an dan Terjemahan*, h. 203.

sedangkan di lehernya tidak ada *baiat*, maka dia mati seperti mati Jahiliah.” (Hadis sahih).

Rasulullah saw. mencela dengan keras orang yang tidak punya *baiat*, dengan sebutan "mati Jahiliah". Artinya, ini merupakan indikasi (*qarinah*), bahwa *baiat* itu adalah wajib hukumnya.

Adapun tatacara pelaksanaan (*baiat*), sebelum dilakukannya akad *baiat*, merupakan uslûb yang bisa berbeda-beda dan berubah-ubah. Dari sinilah, Pemilu (*intikhabat*) boleh dilakukan untuk memilih *khalifah*. Sebab, Pemilu adalah salah satu cara di antara sekian cara yang ada untuk melaksanakan *baiat*, yaitu memilih khalifah yang akan *dibaiat*.

Mengapa cara pemilihan *khalifah* boleh berbeda dan berubah, termasuk dibolehkan juga mengambil cara Pemilu? Sebab, ada Ijma Sahabat (kesepakatan sahabat Nabi) mengenai tidak wajibnya untuk berpegang dengan satu cara tertentu untuk mengangkat khalifah sebagaimana yang terjadi pada masa *khulafâ ar-rasyidîn*.

Cara yang ditempuh (sebelum *baiat*) berbeda-beda untuk masing-masing *khalifah*. Namun, pada semua khalifah yang empat itu selalu ada satu metode yang tetap dan tidak berubah-ubah, yaitu *baiat*. *Baiat* inilah yang menjadi satu-satunya metode untuk mengangkat khalifah, tak ada metode lainnya.

*Baiat* menurut pengertian *syarî'ah* adalah hak umat untuk melangsungkan akad *khilâfah*. *Baiat* ada dua macam: Pertama, *baiat in'iqâd*, yaitu *baiat akad khilâfah*. *Baiat* ini merupakan penyerahan kekuasaan oleh orang yang *membaiat* kepada seseorang sehingga kemudian ia menjadi khilâfah. Kedua, *baiat at-tâ'at* atau *baiat ammah*, yaitu *baiat* dari kaum Muslim yang lainnya kepada *khalifah*, yang cukup ditampakkan dengan perilaku umat menaati *khalifah*.

*Baiat* tersebut merupakan metode yang tetap untuk mengangkat *khalifah*. Maka dari itu, pada *khulafâ ar-rasyidîn*, akan selalu kita jumpai adanya *baiat* dari umat kepada para khalifahnyanya masing-masing. Adapun cara-cara praktis pengangkatan *khalifah* atau cara yang ditempuh sebelum *baiat* telah dilangsungkan

dengan cara yang berbeda-beda. Dari cara-cara yang pernah dilakukan pada masa *khulafâ ar-rasyidîn*, dapat diambil cara-cara pengangkatan khalifah sebagai berikut:<sup>19</sup>

Pertama, cara seperti yang terjadi pada pengangkatan *khalîfah Abu Bakar As-Siddiq* yaitu setelah wafatnya *khalîfah*, dilakukan 5 (lima) langkah berikut:

- a. Diselenggarakan pertemuan oleh mayoritas *Ahlul Halli Wal Aqdi*
- b. *Ahlul Halli Wal Aqdi* melakukan pencalonan bagi satu atau beberapa orang tertentu yang layak untuk menjabat *khalîfah*
- c. Dilakukan pemilihan terhadap salah satu dari calon tersebut
- d. Dilakukan *baiat in‘iqâd* bagi calon yang terpilih
- e. Dilakukan *baiat at-tâ‘at* oleh umumnya umat kepada *khalîfah*.

Kedua, cara seperti yang terjadi pada pengangkatan khalifah Umar bin Khattab, yaitu ketika seorang khalifah merasa wafatnya sudah dekat, dia melakukan 2 (dua) langkah berikut, baik atas inisiatifnya sendiri atau atas permintaan umat:

- a. *khalîfah* itu meminta pertimbangan kepada *Ahlul Halli Wal Aqdi* mengenai siapa yang akan menjadi khalifah setelah dia meninggal
- b. *khalîfah* melakukan penunjukkan pengganti kepada seseorang yang akan menjadi *khalîfah* setelah *khalîfah* itu meninggal. Setelah itu dilakukan dua langkah lagi
- c. calon *khalîfah* yang telah ditunjuk dibaiat dengan *baiat in‘iqâd* untuk menjadi *Khalîfah*
- d. dilakukan *baiat at-tâ‘at* oleh umat kepada *khalîfah*.

Ketiga, cara seperti yang terjadi pada pengangkatan khalifah Utsman bin Affan, yaitu ketika seorang khalifah dalam keadaan sakratulmaut, atas inisiatifnya sendiri atau atas permintaan umat, ia melakukan langkah berikut:

- a. *khalîfah* melakukan penunjukkan pengganti bagi beberapa orang yang layak menjadi *khalîfah* dan memerintahkan mereka agar memilih salah

---

<sup>19</sup>A. Djasuli, *Fiqh Siyasah: Implementasi kemaslahatan Umat Dalam Rambu-Rambu Syari‘ah* (Cet III: Jakarta, Kencana, 2003), h.65.

seorang mereka untuk menjadi *khalîfah* setelah ia meninggal, dalam jangka waktu tertentu, maksimal tiga hari.

- b. beberapa orang calon *khalîfah* itu melakukan pemilihan terhadap salah seorang dari mereka untuk menjadi *khalîfah*
- c. mengumumkan nama calon terpilih kepada umat
- d. umat melakukan *baiat in'iqâd* kepada calon terpilih itu untuk menjadi *khalîfah*
- e. dilakukan *baiat at-tâ'at* oleh umat secara umum kepada *khalîfah*.

Keempat, cara seperti yang terjadi pada pengangkatan *khalîfah Ali bin Abi Tâlib*, yaitu setelah wafatnya *khalîfah*, dilakukan langkah sebagai berikut:

- a. *Ahlul Halli Wal Aqdi* mendatangi seseorang yang layak menjadi *khalîfah*
- b. *Ahlul Halli Wal Aqdi* meminta orang tersebut untuk menjadi *khalîfah*, dan orang itu menyatakan kesediaannya setelah merasakan kerelaan mayoritas umat
- c. umat melakukan *baiat in'iqâd* kepada calon itu untuk menjadi *khalîfah*
- d. dilakukan *baiat at-tâ'at* oleh umat secara umum kepada *khalîfah*

Itulah empat cara pengangkatan *khalîfah* yang diambil dari praktik pada masa *khulafâ ar-rasyidîn*. Berdasarkan cara pengangkatan *khulafâ ar-rasyidîn* di atas, khususnya pengangkatan *khalîfah Utsman bin Affan, Imam Taqiyuddin An-Nabhani* dan *Imam Abdul Qadim Zallum* lalu mengusulkan satu cara dalam pengangkatan.

Ketika Islam membolehkan pemilu untuk memilih *khalîfah* atau anggota majelis umat, bukan berarti pemilu dalam Islam identik dengan pemilu dalam sistem demokrasi sekarang. Dari segi cara atau teknis, memang boleh dikatakan sama antara pemilu dalam sistem demokrasi dan pemilu dalam sistem Islam.

Namun demikian, dari segi falsafah dasar, prinsip, dan tujuan keduanya sangatlah berbeda, bagaikan bumi dan langit. Pertama, Pemilu dalam demokrasi didasarkan pada falsafah dasar demokrasi itu sendiri, yaitu pemisahan agama dari kehidupan, sedangkan pemilu dalam Islam didasarkan pada akidah Islam, yang tidak pernah mengenal pemisahan agama dari kehidupan.



Kedua, Pemilu dalam sistem demokrasi didasarkan pada prinsip kedaulatan di tangan rakyat, sehingga rakyat di samping mempunyai hak memilih penguasa, juga berhak membuat hukum. Sebaliknya, pemilu dalam Islam didasarkan pada prinsip kedaulatan di tangan syariat, bukan di tangan rakyat. Jadi, meskipun rakyat berhak memilih pemimpinnya, kehendak rakyat wajib tunduk pada hukum al-Quran dan as-Sunnah. Rakyat tidak boleh membuat hukum sendiri sebagaimana yang berlaku dalam demokrasi.

Ketiga, tujuan Pemilu dalam sistem demokrasi adalah memilih penguasa yang akan menjalankan peraturan yang dikehendaki dan dibuat oleh rakyat. Sebaliknya, pemilu dalam Islam bertujuan untuk memilih penguasa yang akan menjalankan kitabullah dan sunnah Rasul-Nya, bukan menjalankan hukum kufur buatan manusia seperti dalam demokrasi.<sup>20</sup>



---

<sup>20</sup>Mekka Mukarromah, *Sistem Pemilu di Indonesia Menurut Undang-undang Nomor 10 Tahun 2008 (suatu kajian fiqh siyasah)*, h. 62-63.



## **BAB III**

### **METODOLOGI PENELITIAN**

#### ***A. Jenis dan Lokasi Penelitian***

##### **1. Jenis Penelitian**

Penelitian yang dilakukan adalah jenis penelitian lapangan (*field research*) kualitatif, yaitu penelitian yang menghasilkan data berupa kata-kata lisan maupun tertulis serta objek yang digambarkan sesuai dengan kenyataan yang terjadi dalam masyarakat.

##### **2. Lokasi Penelitian**

Lokasi Penelitian ini dilaksanakan di Komisi Pemilihan Umum Daerah (KPU) Kabupaten/Kota, Kabupaten Bone. Dengan alasan bahwa pemilihan lokasi tersebut memenuhi persyaratan sebagai lokasi penelitian untuk memperoleh informasi, dokumen, serta data yang dibutuhkan sesuai dengan judul skripsi penulis yaitu Polemik Kekuasaan KPU dalam Penentuan Suara Pemilu.

#### ***B. Pendekatan Penelitian***

Pendekatan penelitian adalah suatu langkah yang harus dilewati oleh seorang peneliti dalam mempelajari penelitiannya. Adapun pendekatan yang digunakan dalam penelitian ini adalah sebagai berikut :

1. Pendekatan perundang-undangan (*statute approach*), yakni pendekatan yang dilakukan untuk mengetahui keseluruhan peraturan perundang-undangan terakir
2. Pendekatan Syar'i (*teology normative syar'i*), yaitu pendekatan yang dilakukan dengan upaya memahami agama. Pendekatan ini dilakukan dengan cara mempelajari dan mengkaji Al-Qur'an, sunnah, dan pendapat para ulama yang mempunyai keterkaitan dengan masalah yang diteliti.

### **C. Sumber Data**

Sumber data yang digunakan adalah :

#### 1. Data Primer

Data Primer adalah data yang diperoleh langsung dari sumbernya. Sumber data ini dilakukan dengan cara mewawancarai pihak-pihak yang terkait dengan masalah yang diteliti yakni diperoleh dari informan.

Informan adalah orang yang diwawancarai atau yang memberikan informasi. Informan diperkirakan menguasai juga memahami data maupun fakta dari suatu objek penelitian.

#### 2. Data Sekunder

Data sekunder atau data kepustakaan merupakan data yang diperoleh dari berbagai sumber, yaitu melakukan berbagai kegiatan mengutip, membaca buku, jurna, perundang-undangan dan juga literature lainnya yang berkaitan dengan permasalahan penelitian.

### **D. Metode Pengumpulan Data**

Penelitian ini menggunakan teknik pengumpulan data sebagai berikut :

1. Observari yaitu pengamatan yang dilakukan secara langsung oleh peneliti terhadap kegiatan KPUD Kabupaten Bone.
2. Wawancara yaitu proses Tanya jawab antara pewawancara (*interviewer*) dengan responden secara langsung guna memperoleh informasi atau keterangan yang berhubungan dengan masalah penelitian, yaitu mengenai polemik kekuasaan KPU dalam penentuan suara Pemilu. Adapun informan diantaranya, 4 orang yang terdiri dari: 1 orang dari Komisi Pemilihan Umum Daerah (KPUD) Kabupaten Bone, 1 orang dari Panitia Pengawas Pemilu

(Panwaslu) Kecamatan, 1 orang dari Panitia Pemilihan Kecamatan (PPK), dan 1 orang tokoh masyarakat dari Kecamatan Tellu Siattinge Kabupaten Bone.

3. Dokumentasi merupakan teknik penumpulan data melalui dokumen-dokumen, yang diperoleh dari Kantor KPUD Kabupaten Bone.

#### ***E. Instrument Penelitian***

Instrument yang digunakan dalam penelitian ini yaitu peneliti sendiri, pedoman wawancara yang berfungsi sebagai alat untuk digunakan dalam melakukan wawancara guna memperoleh data dari informan secara sistematis, pedoman observasi berfungsi sebagai pengarah terlaksananya penelitian terhadap objek yang diteliti, handphone berfungsi untuk mengambil gambar dan merekam percakapan dengan informan, buku catatan dan alat tulis berfungsi untuk mencatat seluruh percakapan dengan informan yang dianggap penting.

#### ***F. Teknik Pengolahan dan Analisis Data***

##### **1. Teknik Pengolahan Data**

Pengolahan data adalah suatu kegiatan untuk mengolah data yang diperoleh, selanjutnya diartikan sesuai dengan rancangan serta tujuan penelitian. Adapun metode dalam pengolahan data dalam penelitian ini, yaitu sebagai berikut :

- a. Reduksi data adalah suatu kegiatan memilih serta memilah data yang relevan sesuai pembahasan sehingga pembuatan dan penulisan skripsi menjadi efektif dan mudah dipahami bagi para pembaca sehingga membantu dalam membahas suatu masalah.
- b. Penyajian data yaitu upaya yang dilakukan dalam menyusun seluruh informasi dalam suatu bentuk yang mudah dipahami oleh banyak orang.
- c. Penarikan kesimpulan dilakukan dengan mencari makna terkait data-data yang sudah terkumpul. Kemudian mencari tahu arti serta penjelasan dan kemudian menyusun pola yang mudah dipahami. Data tersebut kemudian dipertimbangkan satu sama lain agar mudah dalam menarik kesimpulan atas jawaban pada setiap masalah.

## 2. Analisis Data

Analisis data adalah kegiatan kreatif, yang tidak mempunyai langkah-langkah yang rinci dan setiap peneliti mencari caranya sendiri. Analisis kualitatif dilakukan apakah KPUD Kabupaten Bone telah melaksanakan tugas dengan baik, kemudian dijelaskan secara deskriptif yaitu dengan menjelaskan, menguraikan, dan menggambarkan permasalahan yang sesuai dengan penulisan ini.

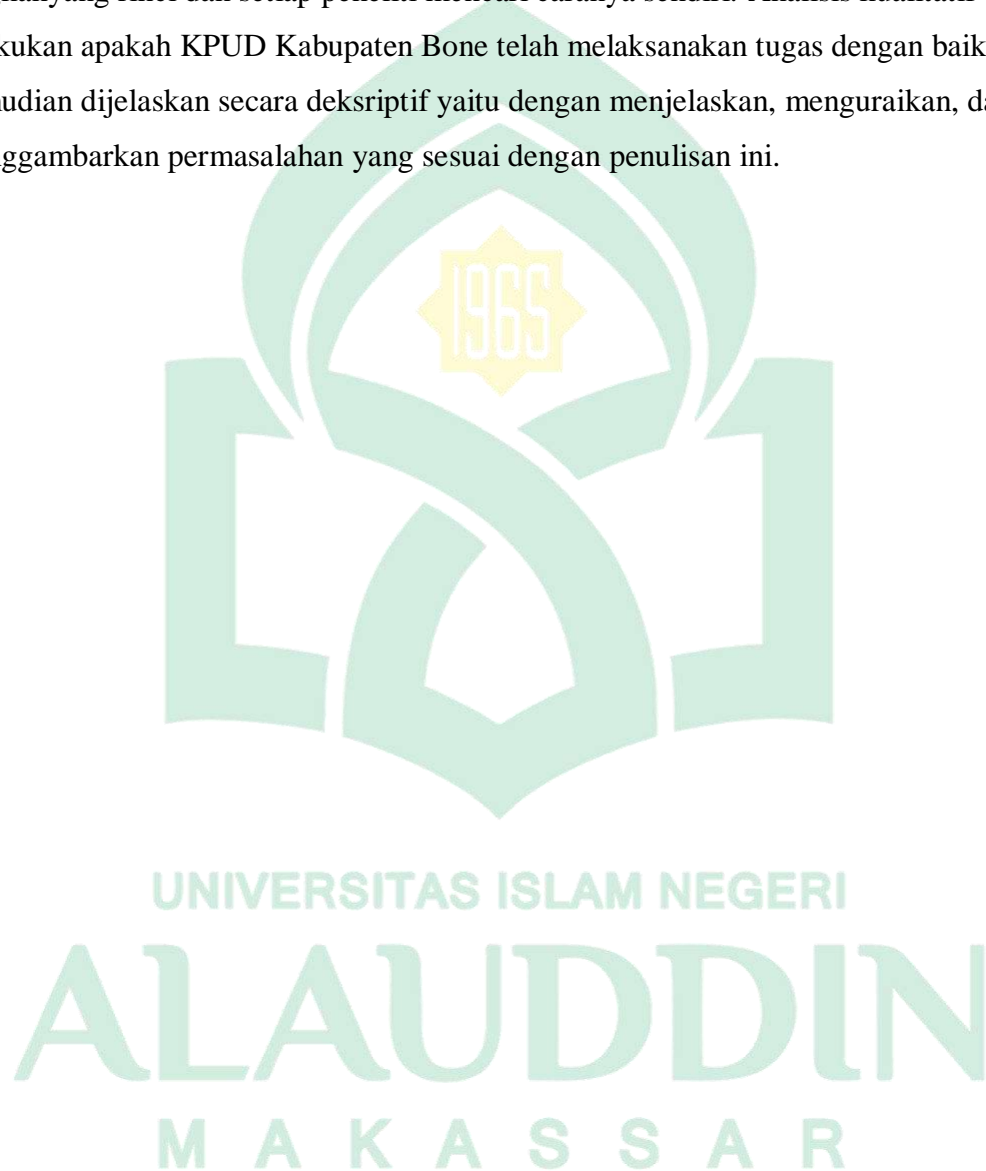

## BAB IV

### HASIL PENELITIAN DAN PEMBAHASAN

#### A. Gambaran Umum Lokasi Penelitian

##### 1. Kabupaten Bone

Kabupaten Bone dahulu merupakan salah satu kerajaan besar di Nusantara. Raja Bone yang Pertama yaitu, Manurunge ri Matajang pada tahun 1330 Masehi, mencapai puncak kejayaannya pada masa pemerintahan La Tenritatta Arung Palakka pertengahan Abad ke-17. Kabupaten Bone kemudian berkembang terus dan pada akhirnya menjadi satu daerah yang memiliki wilayah yang luas, berkedudukan sebagai Daerah Tingkat II Bone yang merupakan bagian integral dari wilayah Negara Kesatuan Republik Indonesia.

Kabupaten Bone merupakan salah satu Daerah otonom di Provinsi Sulawesi Selatan, Indonesia. Ibu kota Kabupaten ini terletak di Watampone. Kabupaten ini memiliki luas wilayah 4.559 km<sup>2</sup> dan berpenduduk kurang lebih sebanyak 700.000 jiwa. Kabupaten Bone sebagai salah satu daerah yang berada dipesisir Timur Sulawesi Selatan memiliki posisi strategis dalam perdagangan barang dan jasa di Kawasan Timur Indonesia, yang secara administratif terdiri dari 27 Kecamatan, 328 desa dan 44 kelurahan. Kabupaten ini terletak 174 km kearah timur Kota Makassar, berada pada posisi 4° 13'-506' Lintang Selatan dan antara 119° 42'-120° 30' Bujur Timur. Luas wilayah Kabupaten Bone 4.559 km<sup>2</sup>.

Secara administratif, Kabupaten Bone mempunyai batas daerah sebagai berikut:

Utara	Kabupaten Wajo, Soppeng
Timur	Teluk Bone
Selatan	Kabupaten Sinjai, Gowa
Barat	Kabupaten Maros, Pangkep, Barru

Kabupaten Bone tergolong yang besar dan luas di Sulawesi Selatan. Rata-rata jumlah penduduk per km<sup>2</sup> adalah 162 jiwa. Terkait dengan perannya sebagai pusat pemerintahan, pendidikan dan fasilitas public lain, maka mayoritas penduduk tinggal terpusat di ibu kot kabupaten. Kepadatan penduduknya mencapai 1. 111, 78 jiwa km<sup>2</sup>. Berikut adalah jumlah Kecamatan dan Kelurahan di Kabupaten Bone, antara lain :

*Table 4.1. jumlah kecamatan, kelurahan, dan desa di Kab. Bone tahun 2018.*

NO	Kecamatan	Kelurahan	Desa
1	Ajangale	2	12
2	Amali	1	14
3	Awangpone	1	17
4	Barebbo	1	17
5	Bontocani	1	10
6	Cenrana	1	15



7	Cina	1	11
8	Dua Boccoe	1	21
9	Kahu	1	19
10	Kajuara	1	17
11	Lamuru	1	11
12	Lappariaja	-	9
13	Libureng	2	18
14	Mare	1	17
15	Palakka	-	15
16	Patimpeng	-	10
17	Ponre	-	9
18	Salomekko	1	17
19	Sibulue	1	19
20	Tanete Riattang	8	-
21	Tanete Riattang Barat	8	-
22	Tanete Riattang Timur	8	-
23	Tellu Limpoe	-	11
24	Tellu Siattinge	2	15
25	Tonra	-	11
26	Bengo	-	9
27	Ulaweng	1	14

*Sumber : Laporan Tahunan Pemkab Bone 2018*

## **2. Komisi Pemilihan Umum Daerah (KPUD) Kab. Bone**

Komisi Pemilihan Umum Kabupaten Bone merupakan bagian dari komisi pemilihan umum yang bersifat tetap sebagai pelaksana kegiatan penyelenggara pemilihan umum di tingkat kabupaten/kota. Sebagaimana yang telah ditetapkan dalam Undang-undang Nomor 15 tahun 2011 Tentang Penyelenggaraan Pemilihan Umu, bahwa lembaga penyelenggara pemilu di tingkat kabupaten/kota adalah suatu lembaga yang disebut Komisi Pemilihan Umum Kabupaten/Kota yang bersifat tetap dan hierarkis dengan Komisi Pemilihan Umum dan Komisi Pemilihan umum Provinsi.

KPUD Kabupaten Bone terletak di Ibu Kota Kabupaten Bone tepatnya di Jalan Biru, Kecamatan Tanete Riattang, Kabupaten Bone. Wilayah kerja KPU meliputi seluruh wilayah Negara Kesatuan Republik Indonesia. KPU Kabupaten/kota itu sendiri merupakan penyelenggara pemilu di Kabupaten/Kota tersebut. KPU yang berkedudukan di Ibu Kota Negara Republik Indonesia, KPU Provinsi di Ibu Kota Provinsi, dan KPU Kabupaten/Kota berkedudukan di kabupaten/kota.

Sesuai dengan pasal 22 E ayat (5) “Pemilihan Umum diselenggarakan oleh suatu komisi pemilihan umum yang bersifat nasional, tetap dan mandiri” dan juga berdasarkan Kapres Nomor 16 Tahun 1999 terbentuklah Komisi Pemilihan Umum (KPU) yang pada waktu itu memiliki nama Lembaga Pemilihan Umum (LPU).

Dalam PKPU Nomor 8 Tahun 2019 tentang Tata Kerja KPU menyebutkan bahwa KPU, KPU Provinsi, dan KPU Kabupaten/Kota bebas dari pengaruh pihak manapun berkaitan dengan pelaksanaan tugas dan wewenangnya. Pada pasal 7 PKPU Nomor 8 Tahun 2019 tentang tata kerja KPU menyebutkan wilayah kerja KPU Kabupaten/Kota membentuk PPK di setiap kecamatan dan PPS di setiap desa atau kelurahan untuk penyelenggara pemilu dan pemilihan di wilayah kecamatan dan desa atau kelurahan.

*Bagan 4.1 Struktur organisasi Komisi Pemilihan Umum Kabupaten Bone Tahun 2019*

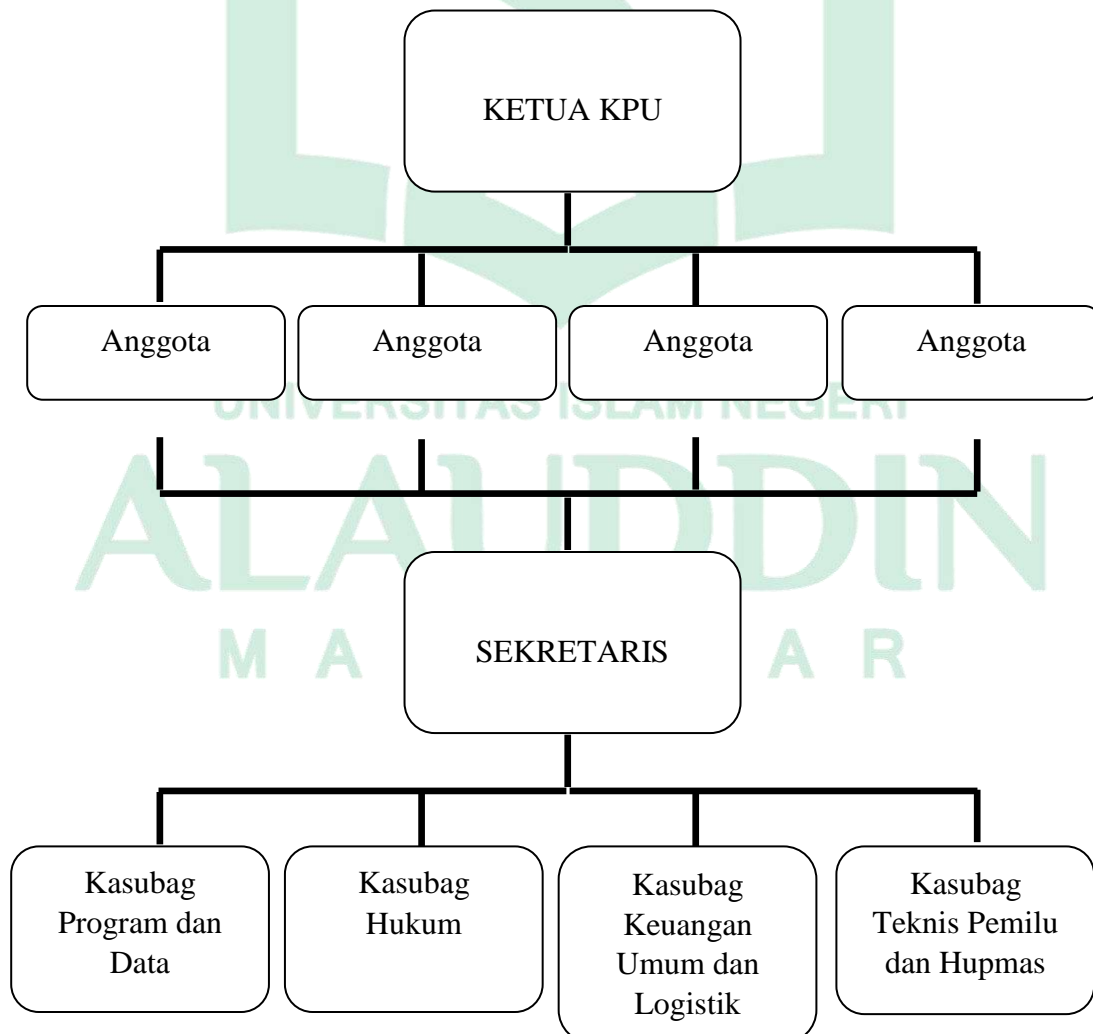

**a. Visi**

Menjadi penyelenggara pemilu umum yang mandiri, professional, dan berintegritas untuk terwujudnya pemilu yang luber dan jujur.

**b. Misi**

- 1) Meningkatkan kualitas penyelenggaraan pemilihan umum yang efektif dan efisien, transparan, akuntabel, serta aksesibel;
- 2) Meningkatkan integritas, kemandirian, kompetensi, dan profesionalisme. Penyelenggara pemilu dengan mengukuhkan *code of conduct* penyelenggara pemilu;
- 3) Menyusun regulasi di bidang pemilu yang memberikan kapasitas hukum, progresif, dan partisipatif;
- 4) Meningkatkan kualitas pelayanan pemilu untuk seluruh pemangku kepentingan;
- 5) Meningkatkan partisipasi dan kualitas pemilih dan pemilu, pemilih berdaulat, Negara kuat; dan
- 6) Mengoptimalkan pemanfaatan kemajuan teknologi informasi dalam penyelenggaraan pemilu.

**c. Tujuan**

- 1) Meningkatkan kapasitas dan kualitas pelaksanaan pemilihan umum;
- 2) Meningkatkan pemahaman tentang hak dan kewajiban politik rakyat dalam pemilihan umum;

- 3) Melaksanakan undang-undang di bidang politik secara murni dan konsekwen;
- 4) Meningkatkan kesadaran rakyat yang tinggi tentang pemilihan umum yang demokratis;

Pemilihan Umum Kepala Daerah dan Wakil Kepala Daerah (Pemilukada) adalah sebuah seleksi terhadap lahirnya pemimpin dalam rangka perwujudan demokrasi diharapkan menjadi representasi dari rakyat di daerah, karena pemilukada merupakan suatu rangkaian kegiatan politik untuk menampung kepentingan masyarakat di daerah, yang kemudian dirumuskan dalam bentuk berbagai kebijaksanaan.

Selanjutnya untuk melaksanakan pemilukada tersebut tidak dapat dilepaskan keterkaitannya dengan aparat pelaksana pemilukada itu sendiri yang beriat independen dalam hal Komisi Pemilihan Umum Daerah (KPU) Kabupaten/Kota, yang berkedudukan dan mempunyai peranan sebagai penelaksana pemilukada dimana kedudukannya diatur dalam perundang-undangan. Komisi Pemilihan Umum Daerah (KPUD), merupakan lembaga yang telah ditetapkan sebagai penyelenggara pemilihan umum, maupun pemilihan Kepala Daerah. Selama pelaksanaan pemilihan Kepala Daerah, Komisi Pemilihan Umum Kabupaten Bone bertugas untuk melaksanakan kegiatan-kegiatan persiapan pemilihan kepala daerah, merencanakan kegiatan, dan menetapkan hasil pemilihan Kepala Daerah.

Atas dasar itu, KPU memiliki tanggung jawab dalam mengarahkan masyarakat untuk turut berpartisipasi dalam pelaksanaan pemilihan Kepala Daerah, sehingga pemilihan tersebut dapat berjalan dengan tepat dan dengan asas demokrasi karena tingkat keberhasilan penyelenggaraan pemilihan umum maupun pemilihan kepala daerah dapat dilihat berdasarkan partisipasi politik masyarakatnya.

Oleh karena itu, penelitian ini dilaksanakan di Komisi Pemilihan Umum (KPU) Kabupaten Bone untuk mengetahui bagaimana implemementasi tugas dan wewenang Komisi Pemilihan Umum (KPU) Kabupaten Bone, dan faktor-faktor yang mempengaruhi pelaksanaan tugas dan wewenang tersebut dalam hal ini factor pendukung dan factor penghambat kinerja Komisi Pemilihan Umum Daerah Kabupaten Bone dalam menyelenggarakan Pemilukada. Serta pandangan masyarakat terhadap pelaksanaan tugas dan wewenang Komisi Pemilihan Umum Daerah kabupaten Bone dalam melaksanakan Pemilukada.

### ***B. Implementasi tugas dan wewenang Komisi Pemilihan Umum (KPU) Kabupaten Bone***

Undang-undang Nomor 10 Tahun 2016 Tentang pemilihan gubernur, bupati, dan walikota menjadi landasan dasar terselenggaranya Pemilukada tahun 2018 di Kabupaten Bone. Dalam UU tersebut menjelaskan secara terperinci semua prosedur pemilukada mulai dari tahapan persiapan hingga tahap pelaksanaan.



Pemilihan Bupati dan Wakil Bupati Bone Tahun 2018 secara langsung merupakan wahana dan akses bagi masyarakat Kabupaten Bone untuk membuat keputusan penting serta memahami akan hak-hak politik yang dimilikinya.

Tujuan utama dalam pemilihan Bupati dan Wakil Bupati Bone 2018 ini adalah harapan agar demokrasi dan kedaulatan yang dimiliki oleh warga masyarakat kabupaten bone akan memiliki arti yang lebih bermakna, karena masyarakat tidak hanya memilih wakil mereka di DPRD di Kabupaten Bone, tetapi juga pemimpinnya di daerahnya untuk membuat hubungan di antara masyarakat dan pemerintahan di kabupaten bone memiliki mandate yang lebih kuat.

Pada awalnya pemilihan secara langsung oleh rakyat hanya bertumpu pada pemilihan legislatif dan pemilihan presiden, namun dalam perkembangannya pemilihan presiden juga diperuntukkan untuk memilih Bupati dan Wakil Bupati pasca amandemen UUD 1945 dan keluarnya Undang-undang Nomor 32 tahun 2004 tentang Pemerintah Daerah. Pemilihan Bupati dan Wakil Bupati secara langsung sebagai sebuah proses menuju terselenggaranya demokrasi yang sempurna, karena legitimasi rakyat semakin diperkuat serta rakyat harus diberikan ruang dan kesempatan yang seluas-luasnya dalam menyalurkan hak politiknya.

Namun demikian, pemilihan bupati dan wakil bupati secara langsung juga diharapkan sebagai desain kelembagaan untuk mempercepat proses demokrasi di daerah dengan melihat bahwa realitas bahwa penguatan parlemen (DPR) tidak bisa meningkatkan kualitas demokrasi secara substansial dan menuai kritik karena

penyelenggaraan pemilihan Bupati dan Wakil Bupati selain mendatangkan manfaat bagi masyarakat juga menimbulkan banyak konflik dan demokrasi dianggap sebagai penguatan modal.

Terlepas dari kritik dan dukunga penyelenggaraan Pemilihan Umum Bupati dan Wakil Bupati yang dilaksanakan secara langsung, umum, bebas, dan rahasia diharapkan mampu meredam gejolak kritikan dan peningkatan kualitas demokrasi yang sesungguhnya serta melahirkan pemimpin sesuai dengan harapan masyarakat di daerah.

Impilkasi mendasar dengan pemilihan Bupati dan Wakil Bupati tidak hanya pada rakyat yang memilihnya, tetapi juga dalam persoalan tentang bagaimana kandidat Bupati dan Wakil Bupati memberi arti terhadap kekuasaan yang sedang mereka perebutkan, terlebih juga kepada Komisi Pemilihan Umum sebagai penyelenggara Pemilu dan menyelenggarakan Pemilihan Bupati dan Wakil Bupatisecara langsung, umum, bebas, dan rahasia serta jujur dan adil ( LUBER JURDIL ).

Maka Komisi Pemilihan Umum memiliki tugas, wewenang, dan kewajiban untuk mengkoordinasikan, menyelenggarakan dan mengendalikan semua tahapan Pemilihan Umum Kepala Daerah dan Wakil Kepala Daerah.

### **1. Sosialisasi**

Sosialisasi pemilukada dilakukan agar meningkatkan pemahaman dan pengetahuan masyarakat akan pentingnya Pemilu dalam membangun kehidupan

demokrasi di Indonesia, tentang tahapan dan program pemilu, tentang beberapa hal teknis dalam menggunakan hak politik dan hak pilihnya dengan benar, meningkatkan kesadaran masyarakatnya khususnya pemilih agar berperan serta dalam setiap tahapan pemilu, meningkatkan kesadaran dan kerjasama pemilih dalam menggunakan hak pilihnya dalam pemilu. seperti yang dituturkan oleh Kasubag Hukum KPU Kabupaten Bone, bahwa :

“ kegiatan sosialisasi sebenarnya dilakukan agar meningkatkan pengetahuan, keterampilan dan sikap masyarakat dalam memahami hakikat kerjasama antara pemilih yang akhirnya nanti dapat meningkatkan kesadaran dan partisipasi masyarakat, khususnya dalam menggunakan hak pilihnya. Hanya saja masyarakat sekarang ini kurang peduli dan terkesan bersikap acuh sehingga melahirkan yang namanya Golput “.<sup>1</sup>

Berdasarkan penjelasan diatas dalam suatu pertimbangan pemilu bukanlah sarana atau perintah untuk berbuat maksiat akan tetapi menjadi suatu sarana dalam menciptakan suatu kehidupan bernegara yang kondusif dan stabil. Oleh karena itu dalam konteks Islam mengenai tentang masyarakat yang enggan atau terkesan acuh dalam memberikan aspirasinya dalam bentuk hak suaranya atau dalam kata lain di sebut GOLPUT (Golongan Putih) dianggap sebagai masyarakat yang tidak taat dan patuh pada pemerintah. Jadi jika disebutkan bahwa esensi keharaman dengan tidak memberikan hak suaranya atau masyarakat yang Golput bukan terletak pada Golputnya, namun lebih dipandang pada ketidaktaatan rakyat kepada pemerintahan yang sah dan keengganan untuk mendukung terciptanya imarah/pemerintah.

---

<sup>1</sup>Yusdar (30), Kasubag Hukum KPU Kab. Bone, *Wawancara*, Bone, 3 November 2020.

Jadi apabila kemudian timbul pertanyaan mengenai apakah sikap masyarakat yang tidak memberikan hak suaranya dalam hal ini Golput dapat disalahkan. Agaknya pertanyaan ini lebih pantas diajukan kepada para calon pemimpin yang ikut serta dalam pemilihan untuk bersaing memperebutkan kekuasaan dengan menarik simpati masyarakat. Karena pada dasarnya kegiatan yang mereka lakukan seperti kampanye dan lain-lain adalah dalam rangka untuk meminta jabatan dari rakyat.

Golput dengan tujuan untuk menghindari orang atau kelompok yang berniat mencari-cari dan memaksa untuk diberi jabatan adalah boleh dan sah dan tentu saja tidak “haram”. Dan bagi pemerintah sendiri mereka tetap mendapatkan haknya untuk dipatuhi selama perintah tersebut tidak bertentangan dengan syariat.

Bagi umat Islam hukum berpartisipasi dalam pemerintahan atau politik yang benar-benar wajib ditaati adalah pemerintah yang secara kafah melaksanakan ketetapan-ketetapan Allah. Jika pemerintahan tersebut tidak konsisten terhadap penerapan syariat dan hukum Islam dalam segala sendi kehidupan dan menjadikan sumber-sumber selain Islam sebagai rujukan, atau sebagian sumbernya dari Islam dan digabungkan dengan sumber-sumber lain yang terkadang lebih didahulukan, maka ini tidak diterima dalam Islam.

Undang-undang Nomor 15 Tahun 2011 tentang Penyelenggaraan Pemilihan Umum diatur mengenai penyelenggara Pemilu yang dilaksanakan oleh suatu Komisi Pemilihan Umum (KPU) yang bersifat nasional, tetap, dan mandiri. Tugas Pokok dan Anggaran KPU yaitu, menyelenggarakan Pemilu Anggota DPR, DPD, DPRD

Provinsi dan DPRD Kabupaten/Kota; menyelenggarakan Pemilu Presiden dan Wakil Presiden; menyelenggarakan Pemilu Kepala Daerah dan Wakil Kepala Daerah; salah satu tugas penting dalam penyelenggaraan pemilu tersebut yakni melakukan penyampaian informasi lewat sosialisasi kepada masyarakat luas.

Selain itu menurut Peraturan KPU Nomor 11 Tahun 2010 tentang Pedoman Pelaksanaan Sosialisasi Penyelenggaraan Pemilihan Umum Kepala Daerah dan Wakil Kepala Daerah menjelaskan bahwa KPU adalah lembaga penyelenggaraan pemilu yang bersiat nasional, tetap dan mandiri.

Pada pelaksanaan Pemilihan Bupati dan Wakil Bupati Bone tahun 2018, ada berbagai macam kegiatan yang dilakukan antara lain :

1. Sosialisasi informasi dan pendidikan pemilih kepada tokoh masyarakat, tokoh agama, dan tokoh pemuda.
2. Sosialisasi lewat media cetak
3. Sosialisasi melalui media elektronik
4. Sosialisasi melalui Baliho, pamphlet, dan stiker pada tiap-tiap kecamatan dan desa.

Kegiatan diatas dilakukan oleh KPU dalam hal menyampaikan mengenai system, tata cara teknis, tahapan, program dan jadwal, hasil pemilu, serta hal-hal tentang penyelenggaraan pemilu kepala daerah dan wakil kepala daerah. Berdasarkan keterangan salah seorang pemilih dalam melihat efektifitas dan efesiensi kegiatan sosialisasi Pemilu pada oleh pihak penyelenggara sudah cukup baik, namun

masyarakatnya sendiri yang kurang memiliki kesadaran akan pentingnya “satu suara”.

Seperti yang dijelaskan oleh Bapak Hasruddin berikut :

“kalau terkait kegiatan sosialisasi yang dilakukan KPU sudah cukup baik apalagi dengan bantuan usaha pasangan calon, akan tetapi sebagian masyarakat memang masih bersikap acuh dengan yang namanya pemilihan kepala daerah, mereka tidak memiliki sikap politik yang jelas, dan bisa jadi ini dikarenakan berkurangnya kepercayaan masyarakat dan menganggap masuk ke bilik dan memberikan atu suara tidak ada pengaruhnya”.<sup>2</sup>

Meskipun demikian setelah diadakannya pemilihan dengan melihat landaan normative dalam rangka terlaksananya sosialisasi pemilihan umum yang langsung di Kabupaten Bone yang merupakan Kabupaten yang berpenduduk terpadat kedua di Sulawesi Selatan setelah Makassar, namun jumlah Pemilih pada Pilkada 2018 berkurang dibandingkan dengan Pilkada Tahun 2014.

*Tabel 4.2 Daftar Pemilih dan Hak Pilih pada Pemilihan Umum Bupati dan Wakil Bupati pada Tahun 2018.*

No	Kecamatan	Pemilih	Pengguna Hak Pilih	Suara Sah	Suara Tidak Sah	% Pemilih
1.	Ajangale	20.240	14.756	14.092	664	79.7%
2.	Amali	15.517	11.287	10.691	596	64.8%
3.	Awangpone	21.795	17.360	16.150	999	72.3%
4.	Barebbo	20.062	15.087	14.372	650	57.1%
5.	Bengo	19.160	13.307	12.758	549	63.6%

<sup>2</sup>Hasruddin (25), Masyarakat Kecamatan Tellu Siattinge, *Wawancara*, Bone, 6 November 2020.



6.	Bontocani	12.695	9.320	8.992	541	86.3%
7.	Cenrana	17.581	13.657	12.496	697	68.7%
8.	Cina	18.374	14.411	14.132	628	50.9%
9.	Dua Boccoe	22.811	16.915	15.715	12.218	64.3%
10.	Kahu	28.186	20.157	19.064	993	57.0%
11.	Kajuara	24.792	17.513	16.634	1.122	60.3%
12.	Lamuru	19.936	12.956	12.562	394	78.0%
13.	Lappariaja	18.385	12.633	11.971	662	74.8%
14.	Libureng	21.781	15.983	15.188	662	62.1%
15.	Mare	18.289	13.533	12.892	695	54.2%
16.	Palakka	17.123	13.008	12.446	611	58.9%
17.	Patimpeng	11.894	8.978	7.958	662	64.0%
18.	Ponre	10.260	7.811	7.446	365	70.0%
19.	Salomekko	11.073	7.513	7.498	415	68.3%
20.	Sibulue	23.673	17.417	16.544	871	54.3%
21.	T.Riattang	31.710	23.230	22.809	591	54.6%
22.	T.Riattang Barat	29.611	21.360	20.579	572	51.0%
23.	T.Riattang Timur	28.618	20.189	19.352	947	52.6%
24.	Tellu Limpoe	11.164	6.991	6.701	265	90.1%
25.	Tellu Siattinge	30.933	21.276	19.821	1.450	64.7%
26.	Tonra	9.605	7.143	6.880	263	55.3%

27.	Ulaweng	19.267	13.609	12.690	869	72.2%
-----	---------	--------	--------	--------	-----	-------

*Data Sekunder diolah dari KPU Kabupaten Bone Tahun 2018.*

Fenomena mengenai surat suara yang tidak sah yang paling banyak yang terdapa di salah satu kecamatan Kab.Boen mencapai dua bela ribu lebih surat suara tidak sah. Hal demikian yang menjadi kelemahan KPU dalam melaksanakan kegiatan sosialisasinya guna meningkatkan pemahaman dan pengetahuan masyarakat tentang beberapa hal teknis dalam menggunakan hak politik dan hak pilihnya dalam pemilu kepala daerah dan wakil kepala daerah. Hal ini tentu dipengaruhi oleh beberapa factor.

Seperti yang diungkapkan oleh Haryani S.Ag, M.Pd. Selaku Ketua Panwaslu Kecamatan, Kecamatan Tellu Siattinge:

”sebenarnya Penyelenggaraan Sosialisasi Pemilukada yang dilakukan oleh KPU masih kurang efektif dilihat dari angka suara tidak sah yng masih cukup banyak, dikarenakan masih kurang maksimalnya metode pendekatan yang dilakukan oleh KPU terhadap masyarakat dan hal ini tentu berkaitan dengansosialisasi tata cara teknis kepada setiap pemilih”.<sup>3</sup>

## **2. Program, Tahapan, dan Jadwal**

Tahapan pelaksanaan Pemilihan Bupati dan Wakil Bupati Bone Tahun 2018 tentang program, tahapan dan jawdwal pemilu secara garis besar diuraikan sebagai berikut :

---

<sup>3</sup>Haryani (40), Ketua Panwaslu Kecamatan Tellu Siattinge, *Wawancara*, Bone,5 November 2020.

**Tahapan Persiapan**

Tanggal	Tahapan
27 September 2017	Perencanaan Program dan Anggaran
27 September 2017	Penyusunan dan Penandatanganan Naskah Perjanjian Hibah Daerah (NPHD)
31 Mei 2018	Penyusunan dan Pengesahan Peraturan Penyelenggaraan Pemilihan
14 Juni 2017-23 Juni 2018	Sosialisasi Kepada Masyarakat
14 Juni 2017-26 Juni 2018	Penyuluhan/Bimbingan Teknis Kepada KPU Provinsi, KPU Kab/Kota, PPK, PPS dan KPPS
12 Oktober 2017-3 Juni 2018	Pembentukan PPK, PPS dan KPPS
12 Oktober 2017-11 Juni 2018	Pemantauan Pemilihan
24 November 2017-30 Desember 2018	Pengolahan Data Penduduk Potensial Pemilih Pemilihan
30 Desember 2017-27 Juni 2018	Pemutakhiran Data dan Daftar Pemilih

**Tahapan Penyelenggaraan**

Tanggal	Tahapan
31 Juli 2017-3 Januari 2018	Syarat dukungan pasangan calon perseorangan
8 Januari 2018-10 Januari 2018	Pendaftaran pasangan calon
15 Februari 2018-23 Juni 2018	Masa kampanye
14 Februari 2018-13 Juli 2018	Laporan audit dan dana kampanye
17 Maret 2018-26 Juni 2018	Pengadaan dan pendistribusian perlengkapan pemungutan dan penghitungan suara
27 Juni 2018	Pemungutan dan penghitungan suara di TPS
27 Juni 2018-9 Juli 2018	Rekapitulasi hasil perhitungan suara

Terkait dengan pengaturan tentang tugas dan wewenang Komisi Pemilihan Umum baik pemilu Kepala Daerah dan Wakil Kepala Daerah maupun Pemilu Legislatif dan Pemilu Presiden dan Wakil Presiden merujuk pada Undang-undang Nomor 12 Tahun 2003 tentang Pemilihan Umum DPR, DPRD, dan DPRD, kemudian Undang-undang Nomor 12 Tahun 2003 diganti dengan Undang-undang Nomor 32 Tahun 2004 tentang Pemerintahan Daerah.

Dengan demikian untuk pemilihan Kepala Daerah dan Wakil Kepala Daerah pada tingkat Kabupaten/Kota Penyelenggaranya adalah Komisi Pemilihan Umum Kabupaten/Kota atau biasa kita sebut KPUD.

Tanggung jawab dari Komisi Pemilihan Umum Daerah terhadap penyelenggaraan Pemilihan Kepala Daerah dan Wakil Kepala Daerah dan menyangkut Tugas dan Wewenang, seperti yang diuraikan dalam Undang-undang Nomor 22 Tahun 2007 Pasal 8 Ayata (3), meliputi :

- a. Merencanakan program, anggaran dan jadwal pemilu Kepala Daerah dan Wakil Kepala Daerah kab/Kota.
- b. Menyusun dan menetapkan tata kerja KPU Kabupaten/Kota, PPK, PPS, dan KPPS dalam pemilihan Kepala Daerah dan Wakil Kepala Daerah dengan memperhatikan pedoman dari KPU dan/atau KPU Provinsi.
- c. Menyusun dan menetapkan pedoman yang bersifat teknis untuk tiap-tiap tahapan penyelenggaraan Pemilu Kepala Daerah dan Wakil Kepala Daerah Kabupaten/Kota berdasarkan peraturan Perundang-undangan.

- d. Membentuk PPK, PPS dan KPPS dalam Pemilu Kepala Daerah dan Wakil Kepala Daerah Provinsi serta Pemilu Kepala Daerah dan Wakil Kepala Daerah Kabupaten/Kota dalam wilayah kerjanya.
- e. Mengoordinasikan, menyelenggarakan, dan mengendalikan semua tahapan penyelenggaraan Pemilu Kepala Daerah dan Wakil Kepala Daerah Kabupaten/Kota berdasarkan peraturan perundang-undangan dengan memperhatikan dari pedoman KPU Provinsi dan/atau KPU Kabupaten/Kota.
- f. Memutakhirkan data pemilih berdasarkan data kependudukan dan menetapkan data pemilih sebagai daftar pemilih.
- g. Menerima daftar pemilih dari PPK dalam penyelenggaraan Pemilu Kepala Daerah dan Wakil Kepala Daerah Kabupaten/Kota.
- h. Menerima daftar pemilih dari PPK dalam penyelenggaraan Pemilu Kepala Daerah dan Wakil Kepala Daerah Provinsi dan menyampaikan kepada KPU Provinsi.
- i. Menetapkan calon Kepala Daerah dan Wakil Kepala Daerah Kabupaten/Kota yang memenuhi persyaratan.
- j. Menetapkan Wakil Kepala Daerah Kabupaten/Kota berdasarkan rekapitulasi hasil pemungutan suara dari seluruh PPK yang di wilayah kabupaten/kota bersangkutan dengan membuat berita acara penghitungan suara dan sertifikat hasil perhitungan suara.

- k. Membuat berita acara perhitungan suara serta membuat sertifikat perhitungan suara serta wajib menyerahkannya kepada saksi peserta Pemilu, Panwaslu Kabupaten/Kota dan KPU Provinsi.
- l. Menerbitkan keputusan KPU Kabupaten/Kota untuk mengesahkan hasil pemilu dan mengumumkannya.
- m. Mengumumkan calon Kepala Daerah dan Wakil Kepala Daerah Kabupaten/Kota terpilih dan membuat berita acaranya.
- n. Melaporkan hasil Pemilu Kepala Daerah dan Wakil Kepala Daerah pada KPU melalui KPU Provinsi.
- o. Memeriksa pengaduan dan/atau laporan any pelanggaran kode etik yang dilakukan oleh PPK, PPS dan KPPS.
- p. Menindaklanjuti dengan segera temuan dan laporan yang disampaikan Pnawaslu Kabupaten/Kota.
- q. Menonaktifkan sementara dan/atau mengenakan sanksi administratif kepada anggota PPK, PPS, dan sekretaris KPU Kabupaten/Kota, dan pegawai sekretariat KPU Kabupaten/Kota yang terbukti melakukan tindakan yang mengakibatkan terganggunya tahapan penyelenggaraan Pemilu yang sedang berlangsung berdasarkan rekomendasi Panwaslu Kabupaten/Kota dan ketentuan peraturan perundang-undangan.
- r. Melaksanakan sosialisasi penyelenggaraan Pemilu Kepala Daerah dan Wakil Kepala Daerah dan/atau yang berkaitan dengan tugas KPU kabupaten/Kota kepada masyarakat.



- s. Melaksanakan tugas dan wewenang yang berkaitan dengan Pemilu Kepala Daerah dan Wakil Kepala Daerah Provinsi berdasarkan peraturan perundang-undangan pedoman KPU atau KPU Provinsi.
- t. Melakukan evaluasi dan membuat laporan penyelenggaraan Pemilu Kepala Daerah dan Wakil Kepala Daerah Kabupaten/Kota.
- u. Menyampaikan hasil Pemilu Kepala Daerah dan Wakil Kepala Daerah Kabupaten/Kota kepada Dewan Perwakilan Rakyat.
- v. Daerah Provinsi, Menteri Dalam Negeri, Bupati/Wali Kota, dan Dewan Perwakilan Rakyat Daerah Kabupaten/Kota.
- w. Melaksanakan tugas dan wewenang lain yang diberikan oleh KPU, KPU Provinsi dan/atau undang-undang.

Dalam menjalankan tugas dan wewenangnya KPU Kabupaten/Kota itu sendiri tentu merujuk pada apa yang ada dalam Peraturan Perundang-undangan, seperti yang dijelaskan oleh Ketua KPU Kabupaten Bone Bapak Izharul Haq, S.H., M.H :

“KPU tentu dalam menjalankan sebuah amanah dalam bentuk tugas dan kewenangannya jelas sesuai dengan apa yang dijelaskan dalam peraturan perundang-undangan sebab kita sebagai lembaga yang mengayomi terlaksananya suatu penyelenggaraan pemilu kepala daerah dan wakil kepala daerah tentu memiliki tanggung jawab besar akan suksesnya sebuah pilkada dan pasangan calon kepala daerah dan wakil kepala daerah menaruh harapan besar kepada kita selaku penyelenggara pemilu”.<sup>4</sup>

Dengan demikian, tugas dan wewenang KPU Kabupaten/Kota dalam Pelaksanaan Pemilihan Kepala Daerah dan Wakil Kepala Daerah , tidak terlepas dari

---

<sup>4</sup>Izharul Haq (52), Ketua KPU Kabupaten Bone, *Wawancara*, Bone, 3 November 2020.

tugas dan wewenang KPU tingkat atasnya, seperti KPUD Kabupaten/Kota pada dasarnya selain melaksanakan tugas dan wewenangnya sendiri juga sekaligus melaksanakan tugas dan wewenang KPUD Provinsi dan KPU Provinsi sendiri yaitu melaksanakan atau menjabarkan tugas dan wewenang Pusat yang diberikan padanya.

Dibalik terlaksananya tugas dan wewenang KPU Kabupaten Bone juga didukung oleh adanya pengadaaan evaluasi terhadap tugas dan wewenang KPU, ha ini juga dijelaskan oleh Bapak Izharul Haq, S.H.,M.H selaku ketua KPU Kabupaten Bone:

“persoalan diadakannya evaluasi terhadap tugas dan wewenang KPU itu sendiri tentu saja kita melakukannya guna meningkatkan lagi kinerja KPU untuk tugas dan wewenang KPU yang masih kurang mendapat dukungan dari masyarakat contohnya seperti pengadaaan sosialiasi. Karena kurangnya kepekaan masyarakat menjadikan efektifitas daritugas dan wewenang itu sendiri belum dikatakan berhasil”.<sup>5</sup>

**C. *Pandangan Siyasaah Syar’iyah terhadap implementasi tugas dan wewenang KPUda Pilkada 2018 di Kabupaten Bone***

Pemilihan umummaupun Pilkada yang diselenggarakan oleh KPU untuk memilih presiden dan wakil presiden serta Gubernur atau Wali Kota dan Wakil Walikota sebagai kepala Negara dan Kepala Daerah yang diajukan oleh partai politik sebagai pengusung hanya merupakan media untuk memberikan kebebasan kepada rakyat untuk memilih siapa yang layak menjadi pemimpinnya dan wakil-wakilnya yang akan memperjuangkan aspirasi mereka.

Jika kemudian muncul pertanyaan apakah KPU yang ada di Indonesia saat ini ada alam Islam maka pertanyaan ini dapat di jawab dengan meninjau dari tugas dan

---

<sup>5</sup>Izharul Haq (52), Ketua KPU Kabupaten Bone, *Wawancara*, Bone, 3 November 2020.

wewenangannya KPU dan Ahlul Halii Wal Aqdi mempunyai berbagai kesamaan. sehingga kita menyamakan antara keduanya. Diantara kesamaan mereka antara lain:

1. Mengangkat khalifah (pemimpin).
2. Antara keduanya sama-sama dipilih oleh pemimpin, Ahlul Halii Wal Aqdidipilih oleh khalifah sedangkan KPU dipilih oleh presiden.
3. Mereka dipilih dari proses penyeleksian yang ketat, dengan berbagai syarat.

Berdasarkan alasan di atas penulis menyimpulkan bahwa KPU adalah lembaga negara yang identik dengan lembaga Ahlul Halii Wal Aqdi dalam pemerintahan Islam.

Lembaga Ahlul Halii WalAqdidalam sejarah pemerintahan Islam khususnya pada masa pemerintahan Khulafaur Rasyidin bisa disebut sebagai panitia penyelenggara pemilihan umum yang meiliki keanggotaan sangat terbatas dan anggota-anggotanya tersebut menurut Al-Mawardi harus memiliki syarat-syarat.

Selain sebagai panitia penyelenggara pemilihan khalifah, lembaga Ahlul Halii Wal Aqdi atau al-syura meiliki tugas dan kewengan untuk memberikan masukan kepada khalifah, sebagai lembaga yang menampung aspirasi masyarakat, melakukan controlling terhadap kebijakan-kebijakan pemerintah, membuat undang-undang sekaligus mempunyai hak untuk mebatasi jumlah kandidat yang akan menjadi pemimpin.

Jika melihat dari salah satu tugas dan kewenangan lembaga Ahlul Halli WalAqdi yakni membatasi jumlah kandidat yang akan menjadi khalifah sekaligus melakukan seleksi, maka tugas tersebut sama dengan tugas KPU yang memiliki tugas dan kewenangan untuk melakukan seleksi terhadap calon atau kandidat peserta pemilu yang nantinya akan dipilih oleh rakyat secara langsung lewat pemilumaupun Pilkada. Setelah proses pemilihan dilakukan, lembaga Ahlul Halli Wal Aqdi melakukan baiat terhadap khalifah terpilih sedangkan KPU penetapannya dilakukan dalam musyawarah atau rapat pleno.

Relevansi dari prinsip-prinsip pemilu dalam pemerintahan yang ada pada era hari ini adalah untuk dijadikan sebagai referensi atau patokan di dalam menjalankan roda-roda pemerintahan untuk mewujudkan pemerintahan yang demokratis dan masyarakat yang sejahtera, aman, damai dan tentram. Prinsip-prinsip tersebut KPU Kabupaten Bone dalam menjalankan tugas dan kewenangannya dalam perspektif siyasah syar'iyah sudah sejalan dengan ajaran islam karena dimana dilakukan atau melaksanakan tugasnya dan kewenangannya diterapkan prinsip-prinsip seperti adil, jujur, musyawara, amanah dan persamaan walaupun tidak semua prinsip islam dalam didalam pelaksanaannya hanya saja adalah yang sejalan dengan ajaran islam atau fiqih siyasah dalam menetapkan suatu pemimpin.

Berdasarkan penjelasan di atas, mengenai kedudukan dan kewenangan ahl al-halli wa al-aqdi bisa dikatakan, bahwa ahl al-halli wa al-aqdi adalah sebagai panitia penyelenggara pemilihan khalifah yang keanggotaannya sangat terbatas dan ditunjuk

oleh khalifah. Kewenangan ahl al-halli wa al-aqdiadalah sebagai pengontrol terhadap kekuasaan eksekutif dan membantu eksekutif untuk merumuskan kebijakan-kebijakan negara demi kemaslahatan rakyat. Begitupula jika kita anggota KPU dimana ada tugas dan kewenagan yang sudah diatur, sehingga dalam bertindak atau ingin mengerjakan sesuatu dalam Pilkada ada aturan yang harus dijadikan pedoman dalam bekerja seperti dalam undang-undang republik indonesia nomor 10 tahun 2016 tentang perubahan kedua atas undang-undang nomor 1 tahun 2015 tentang penetapan peraturan pemerintah pengganti undang-undang nomor 1 tahun 2014 tentang pemilihan gubernur, bupati, dan walikota menjadi undang-undang dimana dalam undang-undnag tersebut sudah di atur tentang tugas dan kewenangan KPU dalam menjalankan tugasnya dalam Pilkada 2018 di Kabupaten Bone.

***D. Factor-faktor yang mempengaruhi implementsi tugas dan wewenang KPU dalam menyelenggarakan Pemilukada***

Faktor pendukung dan penghambat tugas dan kewenangan KPU Kabupaten Bone dalam Pemilihan Kepala Daerah tahun 2018 berdasarkan Undang-Undang Nomor 10 Tahun 2016 adalah:

1. Faktor Pendukung

a. Komunikasi

Hubungan dinamis yang tercipta antara kebijakan dan lingkungan sebagai wujud dari kebijakan, dalam hal ini terutama hubungan atau interaksi antara penyelenggara penyelenggara kebijakan dan yang menetapkan kebijakan. Banyaknya

responden yang mengatakan sangat baik maka interaksi antara penyelenggara Pemilihan Umum dan Calon Kepala Daerah dan Wakil Kepala Daerah dapat dikatakan sudah sangat baik. Hal ini sependapat dengan yang dikatakan oleh Kasubag Hukum KPU Kabupaten Bone, bahwa:

“Hubungan yang terjalin antara Komisi Pemilihan Umum dengan Calon Kepala Daerah dan Wakil Kepala Daerah saat ini sangat baik. KPU berusaha sangat tanggap dalam menjalin komunikasi dalam proses penyeleksian dan pelaksanaan dengan tujuan agar informasi dalam bentuk peraturan KPU yang berlaku dapat tersosialisasi semaksimal mungkin”.<sup>6</sup>

KPU sudah bekerja sama dengan tokoh masyarakat, media massa, instansi pemerintah, dan swasta untuk menyukseskan pemilukada Kota Jambi tahun 2018. Sebenarnya dukungan pihak lain dapat membantu menjelaskan seluk-beluk dan mekanisme pemilu kepada masyarakat, terutama bagi yang cacat dan pemilih baru. Kepada Departemen Dalam Negeri, misalnya KPU sudah dibantu menjelaskan pemilu melalui kepala-kepala daerah dan kepada perusahaan seluler, KPU mendapat dukungan penyebaran informasi melalui layanan pesan pendek. Menurut Ketua KPU Bapak Izharu Haq, S.H., M.H bahwa:

“mengenai soal kesiapan logistik pemilu sejauh ini kendala yang sering terjadi adalah soal distribusi kertas suara, kotak suara, dan tinta terutama di daerah-daerah terpencil”.<sup>7</sup>

Di sisi lain KPU diharapkan membangun koordinasi dengan pemerintah dan Badan Pengawas Pemilu (Banwaslu) mengurangi dan menyelesaikan masalah yang bisa menghambat kelancaran pemilu.

---

<sup>6</sup>Yusdar (30), Kasubag Hukum KPU Kab. Bone, *Wawancara*, Bone, 3 November 2020.

<sup>7</sup>Izharul Haq (52), Ketua KPU Kabupaten Bone, *Wawancara*, Bone, 3 November 2020



#### b. Sumber Daya Finansial

Pada kenyataan, sumber daya finansial memainkan peranan yang sangat penting untuk menggerakkan lembaga/organisasi dalam suatu kegiatan. Banyaknya responden yang mengatakan sangat penting maka dalam meningkatkan Tugas dan kewenangan KPU dalam penyelenggaraan Pemilu sangat ditunjang oleh Sumber daya finansial, sebagaimana diutarakan oleh Sekretaris KPU Kabupaten Bone bahwa:

“Dengan melihat pertumbuhan penduduk sekarang ini yang semakin meningkat pesat, sangat diperlukan adanya pendanaan yang memadai untuk memaksimalkan tugas dan kewenangan KPU Kota Jambi dalam penyelenggaraan pemilu, maka dari itu anggaran yang diperlukan juga semakin bertambah”.<sup>8</sup>

Sarana dan prasarana KPU sangat diperlukan dalam pemenuhan kebutuhan penyelenggaraan Pemilu. Namun yang perlu diperhatikan menurut saya adalah penggunaan anggaran yang efisien dan efektif serta terbuka dalam upaya perbaikan tugas dan kewenangan KPU agar dalam pelaksanaannya sesuai dengan tingkat kemaksimalan kerjanya dan tidak terlalu merugikan sumber keuangan Negara. Anggaran Penyelenggaraan Pemilu di Kabupaten Bone sudah lebih dari yang diharapkan karena proses pemilu hanya dilaksanakan dalam satu putaran saja.

#### c. Sumber Daya Manusia (SDM)

Sumber daya yang paling utama dalam menjalankan suatu lembaga/organisasi adalah sumber daya manusia karena organisasi tidak digerakkan oleh mesin dan teknologi, tetapi oleh manusia. Dengan demikian, cara organisasi dalam mendapatkan manusia yang memiliki kemampuan dan integritas tinggi

---

<sup>8</sup>Muh. Arafah (40), Sekretaris KPU Kabupaten Bone, *Wawancara*, Bone, 4 November 2020

merupakan tantangan utama dalam hal manajemen lembaga/organisasi. Melalui sumber dayanya diharapkan dapat menciptakan lapangan kerja bagi semua masyarakat.

Peningkatan sumber daya manusia di Komisi Pemilihan Umum sangat penting mengingat target yang ingin dicapai oleh KPU dalam proses pelaksanaan Pemilihan Umum Kepala Daerah dan Wakil Kepala Daerah. Banyaknya responden yang mengatakan sangat baik maka peningkatan sumber daya masyarakat yang sejalan dengan ketersediaan lapangan kerja dapat dikatakan sudah sangat baik. Hal demikian kembali dijelaskan oleh Sekretaris KPU Kabupaten Bone, bahwa :

“Komisi Pemilihan Umum Kabupaten Bone berusaha meningkatkan sumber daya manusia untuk peningkatan kesejahteraan masyarakat dalam menunjang tugas dan kewenangan KPU. Tentu hal ini didukung dengan usaha membuka peluang bagi masyarakat Kota Jambi untuk mendapatkan kesempatan lapangan pekerjaan”.<sup>9</sup>

Peningkatan Tugas dan kewenangan adalah suatu strategi untuk mencapai tujuan dalam memperlancar proses pelaksanaan pemilihan umum. Tugas dan kewenangan KPU Kabupaten Bone dilakukan dalam semua tahapan, mulai dari persiapan, pelaksanaan dan penyelesaian dari semua tahapan program dan jadwal penyelenggaraan pemilihan umum Kepala Daerah dan Wakil Kepala Daerah Kabupaten Bone. Peningkatan sumber daya manusia/pelaksana menjadi begitu penting dalam pelaksanaan penyelenggaraan Pemilu oleh KPU.

---

<sup>9</sup>Muh Arafah (40), Sekretaris KPU Kabupaten Bone, *Wawancara*, Bone, 4 November 2020.

## 2. Faktor-faktor Penghambat

Selain faktor pendukung, ada pula yang menjadi factor penghambat terhadap implementasi tugas dan wewenang KPU Kabupaten Bone, seperti yang dijelaskan oleh Kasubag Hukum KPU Kabupaten Bone, bahwa :

“Pemilihan umum Kepala Daerah dan Wakil Kepala Daerah Kabupaten Bone masih ditemukan faktor penghambat di antaranya waktu penetapan lokasi deklarasi pemilu damai sering tidak sesuai dengan keinginan dua paslon. Kemudian proses pemutahiran pemilih banyak ditemukan pemilih belum masuk DPT, dan pemahaman terhadap peraturan KPU seperti dana kampanye. Untuk laporan dana kampanye, penghubung paslon kurang intensif melaporkan dana kampanye, waktunya tidak tepat sesuai jadwal KPU”.<sup>10</sup>

Dari wawancara di atas dapat diketahui bahwa masih ditemukan faktor penghambat dalam penyelenggaraan pemilukada tahun 2018, seperti waktu penetapan lokasi deklarasi pemilu damai sering tidak sesuai dengan keinginan dua paslon. Kemudian proses pemutahiran pemilih banyak ditemukan pemilih belum masuk DPT, dan pemahaman terhadap peraturan KPU seperti dana kampanye. Untuk laporan dana kampanye, penghubung paslon kurang intensif melaporkan dana kampanye, waktunya tidak tepat sesuai jadwal KPU.

Dalam masa pemerintahan sesuai yang dijelaskan diatas baik pada persoalan komunikasi, sumber daya manusia, finansial itu semua pernah diterapkan pada masa nabi dan khulafa urrasyidin. Dalam perspektif Islam, komunikasi disamping untuk mewujudkan hubungan secara vertical dengan Allah Swt, juga untuk menegakkan komunikasi secara horizontal terhadap sesama manusia. Komunikasi dengan Allah Swt tercermin melalui ibadah-ibadah fardhu (salat, puasa, zakat dan haji) yang

<sup>10</sup> Yusdar (30), Kasubag Hukum KPU Kab. Bone, *Wawancara*, Bone, 3 November 2020

bertujuan untuk membentuk takwa. Sedangkan komunikasi dengan sesama manusia terwujud melalui penekanan hubungan sosial yang disebut muamalah, yang tercermin dalam semua aspek kehidupan manusia, seperti sosial, budaya, politik, ekonomi, seni dan sebagainya.

Soal cara (kaifiyah), dalam Al-Quran dan Al-Hadits ditemukan berbagai panduan agar komunikasi berjalan dengan baik dan efektif. Kita dapat mengistilahkannya sebagai kaidah, prinsip, atau etika berkomunikasi dalam perspektif Islam. Kaidah, prinsip, atau etika komunikasi Islam ini merupakan panduan bagi kaum Muslim dalam melakukan komunikasi, baik dalam komunikasi intrapersonal, interpersonal dalam pergaulan sehari-hari, berdakwah secara lisan dan tulisan, maupun dalam aktivitas lain.

Dalam berbagai literatur tentang komunikasi Islam kita dapat menemukan setidaknya enam jenis gaya bicara atau pembicaraan (qaulan) yang dikategorikan sebagai kaidah, prinsip, atau etika komunikasi Islam, yakni (1) Qaulan Sadida, (2) Qaulan Baligha, (3) Qaulan Ma'rufa, (4) Qaulan Karima, (5) Qaulan Layinan, dan (6) Qaulan Maysura.

Manusia adalah makhluk yang paling sempurna dibandingkan makhluk lain yang ada di muka bumi ini, manusia mempunyai sebuah akal pikiran yang sangat jangghih untuk berpikir atas apa yang akan dilakukan. Namun walaupun manusia sudah dibekali dengan akal pikiran yang baik oleh Allah, tetap saja dalam melaksanakan kebutuhan hidupnya manusia tidak akan bisa terlepas dengan manusia

lainnya, karena manusia diciptakan juga untuk saling mengenal satu sama lain, jadi dapat pula dikatakan bahwa kehidupan manusia juga bergantung dengan manusia yang lain untuk saling membantu, saling bergotong royong, maupun saling melakukan kegiatan-kegiatan sosial lainnya. Sumber daya manusia merupakan kekuatan terbesar dalam pengolahan seluruh sumber daya yang ada di muka bumi.

Manusia diciptakan oleh Allah swt. sebagai khalifah di bumi untuk mengelola bumi dan sumber daya yang ada di dalamnya demi kesejahteraan manusia sendiri, makhluk dan seluruh alam semesta, karena pada dasarnya seluruh ciptaan Allah yang ada di muka bumi ini sengaja diciptakan oleh Allah untuk kemaslahatan umat manusia. Manusia memiliki potensi menjadi mulia-mulianya makhluk dan pula potensi menjadi serendah-rendahnya makhluk. Oleh karena itu, Allah menganugerahkan manusia berupa akal dan hati agar dimanfaatkan untuk mempelajari serta mengkaji pesan-pesan Allah dan Rasulullah dalam mengelola alam semesta ini agar selamat dunia dan akhirat.

Pendidikan dan pelatihan merupakan upaya untuk mengembangkan sumber daya manusia, terutama untuk mengembangkan kemampuan intelektual dan kepribadian manusia. Sedangkan manajemen sumber daya manusia adalah seni dalam merencanakan, mengorganisasikan, mengarahkan, dan mengawasi kegiatan-kegiatan sumber daya manusia dalam rangka mencapai tujuan organisasi. Perlunya sumber daya manusia dikelola dengan baik karena manusia selalu berperan aktif dan dominan dalam setiap kegiatan organisasi.

Sejak zaman Nabi Muhammad SAW, tercatat ada sejumlah lembaga yang didirikan untuk mendukung aktivitas kenegaraan. Beberapa lembaga tersebut, menurut Jhon L Esposito dalam Ensiklopedi Oxford Dunia Islam Modern, ada yang berfungsi sebagai pengumpul pajak dan pembelanjaan pendapatan negara. Lembaga keuangan yang paling berpengaruh pada awal peradaban Islam adalah baitulmal.

Lembaga ini memiliki tanggung jawab tradisional dalam mengurus pajak. Peran dan tanggung jawabnya berkenaan dengan komunitas Muslim yang didefinisikan secara luas dan tidak ada padanannya dalam masyarakat modern. Lembaga ini berfungsi sebagai pengelola keuangan khalifah untuk operasional tugasnya sehari-hari. Fungsi ini adalah bagian dari peran privat baitulmal.

Sedangkan, keuangan komunitas Muslim dikelola secara terpisah dari keuangan rumah tangga raja melalui Bait Al Maal Al Muslim. Cakupan tanggung jawabnya luas, dari kerja publik, seperti pembangunan atau pemeliharaan jalan dan jembatan, hingga pengeluaran sosial untuk membantu kaum fakir miskin. Baitulmal juga diposisikan sebagai bank sentral modern.

Pada dua abad terakhir, di dunia Islam, bentuk dan sistem pemerintahan telah berdiri secara modern. Bagian penting dari proses ini melibatkan terciptanya lembaga-lembaga baru dalam manajemen ekonomi makro. Peran negara dalam ekonomi adalah membentuk departemen, di antaranya ke uangan, perencanaan, industri, pertani an, dan perdagangan. Pada saat yang sama, bank sentral didirikan dan bermunculan banyak organisasi yang berperan mengatur kegiatan ekonomi, dari



kamar dagang hingga serikat pekerja. Sebagian berupa agen pemerintah dan sebagian lainnya sangat otonom.

Selama abad ke-19, pengaruh gagasan Barat terus meningkat di seluruh dunia Islam dan hukum dagang yang meniru hukum dagang Inggris, Prancis, dan Belanda. Konstelasi yang nyaris serupa dengan konsep ekonomi sekuler itu diperkenalkan di banyak negara Islam. Kementerian-kementerian pemerintah dimodernisasi dan direstrukturisasi. Organisasi kementerian ekonomi pemerintah semakin banyak dibentuk ketika hubungan dengan kekuatan-kekuatan industri meningkat dan banyak negara Muslim menjadi jajahan Eropa.

Pengeluaran negara tak sebanding dengan pendapatan. Penghasilan pajak tak mampu menutupi besarnya anggaran negara. Hal ini terjadi pada masa Turki Usmani. Pemerintah mereka berutang besar, tidak hanya kepada negara-negara Eropa, tetapi kepada pemilik dana swasta asing.

Di Mesir, pengaruh sekularisasi itu sangat kuat. Misalnya, di Negara Piri Pasha itu terdapat pengadilan khusus bagi non-Muslim. Wewenangnya meliputi kasus-kasus pidana dan perdata, termasuk kasus dagang, seperti lalai membayar dan membuat keterangan palsu. Tetapi, bila berkenaan dengan syariat Islam, ketentuan tersebut tidak berlaku bagi mereka.

Di sisi lain, berkembangnya peran negara dalam ekonomi Islam mengharuskan diperbesarnya kementerian keuangan dan pertanian serta

menyebabkan dibentuknya kementerian baru. Sejumlah kementerian tersebut mena ngani perencanaan, industri, perminyakan, pariwisata, dan kegiatan ekonomi lainnya.

Terkait perencanaan ekonomi, hal itu kurang diminati sejak runtuhnya eko no mi terpusat Eropa Timur. Namun, kondisi tersebut berlaku sebaliknya di dunia Islam. Di kebanyakan negara Muslim, terdapat kementerian perencanaan dan ada rencana nasional lima tahunan. Di banyak negara itu, rencana tersebut merupakan peninggalan periode pascakemerdekaan yang nasionalistis dan dalam beberapa hal, sosialistis.



## **BAB V**

### **PENUTUP**

#### **A. Kesimpulan**

Berdasarkan hasil penelitian mengenai Tugas dan Wewenang KPU dalam menyelenggarakan Pilkada di Kabupaten Bone dalam Pendekatan Siyasah Syar'iyah dapat disimpulkan bahwa :

1. Dalam melaksanakan Pilkada tahun 2018 di Kabupaten Bone tidak dapat dilepaskan keterkaitannya dengan aparat pelaksana pilkada itu sendiri yang bersifat independen yang dalam hal ini adalah Komisi Pemilihan Umum (KPU) Kabupaten, yang berkedudukan dan mempunyai peranan sebagai penyelenggara pilkada yang kedudukannya diatur dalam peraturan perundang-undangan. Pandangan siyasah syar'iyah terhadap Implementasi Tugas dan Kewenangan Komisi Pemilihan Umum (KPU) Pilkada tahun 2018 di Kabupaten Bone dilihat dari sudut pandang siyasah syar'iyah belum sepenuhnya sesuai dengan kaidah-kaidah atau prinsip-prinsip siyasah syar'iyah. Akan tetapi, KPU telah menjalankan tugas dan wewenangnya dengan semaksimal mungkin dengan menjunjung tinggi prinsip musyawarah (Syura) dan keadilan tanpa mengabaikan hak-hak yang dimiliki oleh rakyat. Sehingga tercapai suatu Pilkada yang tertib, aman, dan lancar.

#### **B. Faktor pendukung dalam pelaksanaan pilkada di Kabupaten Bone yaitu:**

- a). Komunikasi, pada masa nabi komunikasi yang dilakukan yaitu dengan cara berdakwah ke setiap kota madinah dengan menyebarkan keislaman dan kebaikan dengan menerapkan prinsip-prinsip komunikasi yang baik dalam islam, dalam Al-Quran dan Al-Hadits ditemukan berbagai panduan agar komunikasi berjalan dengan baik dan efektif. Kita dapat mengistilahnannya sebagai kaidah, prinsip, atau etika berkomunikasi dalam perspektif Islam. Kaidah, prinsip, atau etika

komunikasi Islam ini merupakan panduan bagi kaum Muslim dalam melakukan komunikasi, baik dalam komunikasi intrapersonal, interpersonal dalam pergaulan sehari-hari, berdakwah secara lisan dan tulisan, maupun dalam aktivitas lain.

b) Sumber daya finansial, keuangan komunitas Muslim dikelola secara terpisah dari keuangan rumah tangga melalui Bait Al Maal Al Muslim. Cakupan tanggung jawabnya luas, dari kerja publik, seperti pembangunan atau pemeliharaan jalan dan jembatan, hingga pengeluaran sosial untuk membantu kaum fakir miskin. Baitulmal juga diposisikan sebagai bank sentral modern. Pengeluaran negara tak sebanding dengan pendapatan. Penghasilan pajak tak mampu menutupi besarnya anggaran negara. Hal ini terjadi pada masa Turki Usmani. Pemerintah mereka berutang besar, tidak hanya kepada negara-negara Eropa, tetapi kepada pemilik dana swasta asing,

c) Sumber daya manusia, Manusia diciptakan oleh Allah swt. sebagai khalifah di bumi untuk mengelola bumi dan sumber daya yang ada di dalamnya demi kesejahteraan manusia sendiri, makhluk dan seluruh alam semesta, karena pada dasarnya seluruh ciptaan Allah yang ada di muka bumi ini sengaja diciptakan oleh Allah untuk kemaslahatan umat manusia. Manusia memiliki potensi menjadi mulia-mulianya makhluk dan pula potensi menjadi serendah-rendahnya makhluk.

### ***C. Implikasi Penelitian***

Secara umum pelaksanaan Pemilihan Kepala Daerah di Kabupaten Pinrang tahun 2013 berjalan lancar. Namun demikian, agar pelaksanaan Pemilihan Bupati dan Wakil

Bupati Pinrang periode berikutnya dan pelaksanaan pemilu lainnya dapat berjalan lancar, sukses, dan aman serta dapat ditingkatkan kualitasnya, maka beberapa saran yang direkomendasikan untuk perbaikan kinerja Komisi Pemilihan Umum (KPU) berikutnya.

- a. Diharapkan akan ada pihak yang menindak lanjuti sebagai penelitian lanjutan untuk menggali lebih dalam yang terkait dengan Implementasi Tugas dan Kewenangan Komisi Pemilihan Umum (KPU) Kabupaten Bone pada Pilkada Tahun 2018 (Perspektif Siyasah Syar'iyah), dan Meningkatkan koordinasi dengan Panwaslu selaku badan pengawas serta menjaga keharmonisan kedua lembaga tersebut demi tercapainya demokrasi yang substansial. Serta KPU Kabupaten Bone agar lebih meningkatkan perhatian dan kepedulian kepada masyarakat utamanya dalam melakukan inovasi terhadap sistem pemerintahan agar mampu sejalan dengan Politik islam (Siyasah Syar'iyah).
- b. Memaksimalkan metode sosialisasi yang merakyat dan dapat dipahami dengan mudah oleh masyarakat mengenai hal-hal teknis Pemilu, serta memberikan pemahaman lebih mendalam kepada seluruh perangkat penyelenggara tentang regulasi dalam pelaksanaan Pemilu. Serta KPU lebih meningkatkan proses demokrasi di Indonesia dengan efektifitas proses pelaksanaan yang lebih baik. Namun di sisi lain tugas dan kewenangan KPU ini masih perlu ditingkatkan dalam hal ini persiapan yang lebih baik karena masih ada terjadi permasalahan di lapangan.

## DAFTAR PUSTAKA

- Arafah, Muh. *Kasubag Hukum KPU Kabupaten Bone*, 40 Tahun, 3 November 2020
- Aswanto. *Hukum dan Kekuasaan: Relasi Hukum, Politik dan Pemilu*, Yogyakarta: Rangkang Education 2012
- Baharuddin, Tawakkal. *Modalitas dalam Pemilukasa*, Lampung: Gre Publishing, 2017
- Budiardjo, Miriam. *Dasar-Dasar Ilmu Politik*. Jakarta: PT. Grasindo, 2008.
- Cahaya, Intan. *Problematika Penerapan Produk Pemikiran Hukum Islam Sebelum dan Sesudah Lahirnya UU Nomor 7 Tahu 1989*. Makassar: Alauddin University Press, 2011.
- Djazuli.A. *Fiqh Siyasa: Implementasi Kemaslahatan Umat Dalam Rambu-Rambu Syari'ah*. Jakarta: Kencana, 2003.v
- Firmanzah, *Persaingan, Legitimasi Kekuasaan dan Marketing Politik*, Jakarta: Yayasan Pustaka Obor Indoneisia, 2010.
- Frengki. *Nilai-Nilai Ketatanegaraan Islam dalam Pelaksanaan Pemilu Di Indonesia*. Bandar Lampung: LP2M IAIN Raden Intan Lampung, 2010.
- Hamzah, Andi. *Kamus Hukum*. Jakarta: Ghalia Indonesia, 1986.
- Hariono, Duwi. *Hadis Dalam Pusaran Islam: eJournal Keislaman dan Kebudayaan*, Vol.12, No.1, 2018.
- Haryani. *Ketua Panwaslu Kecamatan Tellu Siattinge*, 40 Tahu, 5 November 2020
- Hasruddin. *Masyarakat Kecamatan Tellu Siattinge*, 25 Tahun, 6 November 2020  
<http://m.hukumonline.com/klinik/detail/lt5816ab6ea74a7/pengertian-atribusi-delegasi-dan-mandat>
- Haq, Izharul. *Ketua KPU Kabupaten Bone*. 52 Tahun, 3 November 2020
- J.A, Denny. *Jejak-Jejak Pemilu 2004*. Cet. I: Yogyakarta: LKIS Yogyakarta, 2006
- J.Prihatmoko, Joko. *Pilkada Langsung: Filosofi, Sistem, dan Problema Penerapan di Indonesia*, Semarang: Pustaka Pelajar, 2005
- Jurdi, Faljurrahman. *Pengantar Hukum Pemilihan Umum*, Cet. I: Jakarta: Kencana, 2018.
- Karim, Sahrir. *Teori-Teori Politik Islam*. Gowa: Pustaka Almaida, 2017.



- Kementrian Agama RI. *Al-Qur'an dan Terjemahannya*. Surabaya: Fajar Mulya, 2015.
- Muhammad, Iqbal. *Fiqih Siyasah Kontektualisasi Doktrin Politik Islam*, Jakarta: PT Kencana Prenade Media Group, 2014.
- Nugraha, Safari. *Hukum Administrasi Negara*. Jakarta: Fakultas Hukum Universitas Indonesia, 2007
- Pulungan, J Suyuti. *Fiqih Siyasah: Ajaran, Sejarah dan Pemikiran*. Cet. I: Jakarta: Raja Grafindo Persada, 2002.
- Riewanto, Agus. *Strategi Hukum Tata Negara Progresif Mencegah Politik Uang Pemilu Serentak*: eJournal Antikorupsi INTEGRITAS 5, No. 2, 2018
- Ruswandi Agus. *Al Islam III*. Bandung: FKIP, 2015.
- Sanit, Ardi. *Partai, Pemilukada, dan Demokrasi*. Jakarta: Pustaka Pelajar, 1997.
- Shihab, M Quraish. *Tafsir Al-Mishbah: Pesan, Kesan dan Keserasian Al-Qur'an*. Jakarta: Lenter Hati, 2002.
- UU RI Nomor 15 Tahun 2011. *Pemilihan Umum*. Jakarta: Departemen Pendidikan Nasional.
- UU RI Nomor 22 Tahun 2007. *Penyelenggara Pemilihan Uumum*. Jakarta: Departemen Pendidikan Nasional.
- Wiratma, I Made Leo. *Panduan Lengkap Pemilu 2019*. Jakarta: Formappi, 2018
- Yusdar. *Kasubag Hukum KPU Kabupaten Bone*, 30 Tahu, 3 November 2020
- Zhuaily, Wahbah. *Ushul Fiqih Kuliyyat Da'wah al-Islami*. Jakarta: Rader Jaya Pratama, 1997.

DOKUMENTASI PENELITIAN  
(Kantor KPU Kabupaten Bone)



(Wawancara bersama Ketua KPU Kabupaten Bone)

(Wawancara bersama Ketua Panwaslu Kecamatan Tellu Siattinge)



(Wawancara oleh warga masyarakat)

### **PEDOMAN WAWANCARA**

1. Apakah sosialisasi pada Pemilukada di Kabupaten Bone sudah efektif atau belum ?
2. Apakah tujuan dari sosialisasi yang diselenggarakan oleh KPU Kabupaten Bone ?
3. Apakah diadakan evaluasi terhadap tugas dan wewenang KPU Kabupaten Bone dalam menyelenggarakan Pemilukada ?
4. Apakah KPU sudah menjalankan tugas dan wewenang sesuai peraturan perundang-undangan ?
5. Apakah sosialisasi yang diadakan KPU terhadap masyarakat sudah terlaksana dengan baik atau belum ?





**KEMENTERIAN AGAMA REPUBLIK INDONESIA**  
**UNIVERSITAS ISLAM NEGERI ALAUDDIN MAKASSAR**  
**FAKULTAS SYARIAH DAN HUKUM**

Kampus I : Jalan Sultan Alauddin No.63 Telp. (0411) 864928-864930 Fax: 864923  
 Kampus II : J. H.M. Yasir Limpó No.36, Romangpolong-GowaTelp. 0411-841879, Fax: 0411-82211400

Nomor : B-3441/SH.01/PP.00.9/11/2020

Romang Polong, 25 November 2020

Sifat : Penting

Lamp. : Proposal

Hal : Permohonan Izin Penelitian

Kepada Yth :

Dinas Penanaman Modal Daerah  
 dan Pelayanan Terpadu Satu Pintu Bidang  
 Penyelenggaraan Pelayanan Prov. Sul-Sel  
 di  
 Makassar

Assalamu 'Alaikum Wr.Wb.

Dengan hormat disampaikan bahwa Mahasiswa UIN Alauddin Makassar yang tersebut di bawah ini :

Nama : Aida Muchtar  
 Nim : 10200116133  
 Fakultas : Syariah dan Hukum  
 Jurusan/prodi : Hukum Tata Negara (Siyasah Syar'iyah)  
 Semester : IX (Sembilan)  
 Alamat : Tokaseng, Kec. Tellu Siattinge

Bermaksud melakukan Penelitian dalam rangka penyusunan Skripsi sebagai salah satu syarat untuk memperoleh gelar sarjana, dengan judul skripsi :

**" Wewenang KPU dalam Penentuan suara PEMILU Sesuai UU Nomor 7 Tahun 2017  
 (Perspektif Siyasah Syar'iyah) "**

Dosen Pembimbing : 1. Dr. Kurniati, S.Ag., M.H.I.  
 2. Dr. Alimuddin, M.Ag.

Untuk maksud tersebut kami mengharapkan kiranya mahasiswa yang bersangkutan dapat diberi izin untuk melakukan penelitian di Kantor KPU Daerah Kab. Bone, terhitung mulai tanggal 25 November 2020 s.d. 25 Desember 2020.

Demikian harapan kami, atas bantuan bapak diucapkan terima kasih.



Wassalam  
 Dekan,  
 Dr. H. Muammar Muhammad Bakry, Lc., M.Ag.  
 Nip. 19731122 200012 1 002

Tembusan:

Yth. Rektor UIN Alauddin Makassar di Romang Polong Gowa  
 (Sebagai Laporan).

## RIWAYAT HIDUP



Alda Muchtar lahir di Bone pada tanggal 25 Mei 1998. Anak dari pasangan Muchtar Ali dan Samsiah. Penulis merupakan anak pertama dari dua bersaudara. Penulis pernah menempuh Pendidikan Sekolah dasar di SD Inpres 10/73 Tokaseng, melanjutkan pendidikan Sekolah Menengah Pertama di SMP Negeri 3 Tellu Siattinge, dan menempuh pendidikan Sekolah Menengah Atas di SMA Negeri 1 Tellu Siattinge. Kemudian penulis melanjutkan ke bangku perkuliahan di Universitas Islam Negeri Alauddin Makassar jurusan Hukum Tata Negara Fakultas Syari'ah dan Hukum. Penulis sangat bersyukur telah diberikan kesempatan oleh Allah SWT sehingga penulis dapat bermanfaat bagi keluarga, masyarakat dan negara serta dapat membahagiakan orang tua yang setiap saat mendoakan dan mendukung dalam menyelesaikan studi penulis.

UNIVERSITAS ISLAM NEGERI  
**ALAUDDIN**  
M A K A S S A R