

**PERAN PEMUDA KARANG TARUNA BERDASARKAN
PERMENDAGRI NOMOR 18 TAHUN 2018 DALAM PERSPEKTIF
HUKUM ISLAM (STUDI KASUS DI KECAMATAN TANETE RILAU
KABUPATEN BARRU)**



Diajukan Untuk Memenuhi Salah Satu Syarat Meraih Gelar
Sarjana Hukum (S.H) Pada Prodi Hukum Tata Negara
Fakultas Syariah Dan Hukum
UIN Alauddin Makassar

Oleh:

MUH. ARDIYANSYA NUR
10200116099

**FAKULTAS SYARIAH DAN HUKUM
UIN ALAUDDIN MAKASSAR**

2021

PERNYATAAN KEASLIAN SKRIPSI

بِسْمِ اللَّهِ الرَّحْمَنِ الرَّحِيمِ

Mahasiswa yang bertandatangan di bawah ini:

Nama : Muh. Ardiyansya Nur
Nim : 10200116099
Tempat/Tgl. Lahir : Burancie, 11 September 1998
Jurusan : Hukum Tata Negara (Siyasah Syar'iyah)
Fakultas : Syariah dan Hukum
Judul : Peran Pemuda Karang Taruna Berdasarkan Permendagri Nomor 18 Tahun 2018 dalam Perspektif Hukum Islam

Menyatakan dengan sesungguhnya dan penuh kesadaran bahwa skripsi ini benar adalah hasil karya penyusunan sendiri. Jika dikemudian hari terbukti bahwa ia merupakan duplikat, tiruan, plagiat, atau dibuat oleh orang lain, sebagian atau seluruhnya, maka skripsi dan gelar yang diperoleh karenanya batal demi hukum.

Samata, 29 Januari 2020

Penyusun



Muh. Ardiyansya Nur
Nim. 10200116099

PENGESAHAN SKRIPSI

Skripsi ini berjudul **“Peran Pemuda Karang Taruna Berdasarkan Permendagri Nomor 18 Tahun 2018 dalam Perspektif Hukum Islam”** Yang disusun oleh Muh. Ardiyansya Nur, Nim. 10200116099, mahasiswa Jurusan Hukum Tatanegara pada Fakultas Syariah dan Hukum UIN Alauddin Makassar, Telah diuji dan dipertanggungjawabkan pada sidang *Munaqasyah* yang diselenggarakan pada hari senin, tanggal 01 Februari 2021, dan dinyatakan telah dapat diterima sebagai salah satu syarat untuk memperoleh gelar Sarjana Hukum (SH) Pada Fakultas Syariah dan Hukum, UIN Alauddin Makassar dengan beberapa perbaikan.

Gowa, 01 Februari 2021 M
19 Jumadil Akhir 1442 H

DEWAN PENGUJI

Ketua : Dr. H. Muammar Muhammad Bakry, Lc, M.Ag (.....)

Sekretaris : Dr. Marilang, S.H., M. Hum (.....)

Munaqisy I : Drs. H. M. Gazali Suyuti, M.H.I (.....)

Munaqisy II : Dr. Fatmawati, M.Ag (.....)

Pembimbing I : Dr. H. Muhammad Saleh Ridwan, M.Ag (.....)

Pembimbing II : Dr. Andi Tenripadang., S.H., M.H. (.....)

Diketahui Oleh :
Dekan Fakultas Syariah dan Hukum
UIN Alauddin Makassar

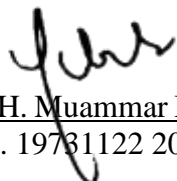
Dr. H. Muammar Muhammad Bakry, Lc, M.Ag
NIP. 19731122 200012 1 002

KATA PENGANTAR

Puji dan syukur penulis panjatkan kehadiran Allah SWT, atas Rahmat dan Karunia-Nya yang begitu besar yang senantiasa menyertai penulis dalam memulai, menjalani dan mengakhiri masa perkuliahan serta dapat mengerjakan sekaligus menyelesaikan skripsi ini.

Skripsi yang berjudul “**PERAN PEMUDA KARANG TARUNA BERDASARKAN PERMENDAGRI NOMOR 18 TAHUN 2018 DALAM PERSFEKTIP HUKUM ISLAM (STUDI KASUS DI KECAMATAN TANETE RILAU KABUPATEN BARRU)**” ini disusun sebagai salah satu syarat untuk menempuh ujian sarjana pada jurusan Hukum Tatanegara Universitas Islam Negeri Alauddin Makassar.

Banyak pihak yang membantu dalam penulisan dan proses penyusunan skripsi ini berupa dorongan moril, bimbingan dalam penulisan, serta bantuan materil kepada saya selaku penulis. Maka dari itu penulis dalam kesempatan ini menghaturkan terima kasih yang sebesar-besarnya kepada semua pihak yang telah berjasa dan apresiasi yang telah diberikan selama dalam proses penyusunan skripsi ini. Penghargaan sedalam-dalamnya juga tak lupa diberikan kepada:

1. Teristimewa kepada kedua orang tua penulis: Ayahanda **Muh. Nur** dan Ibunda **Rahmaniah** yang telah ikhlas memberikan segalanya demi terciptanya kesarjanaan yang amat sangat diharapkan.
2. Bapak **Prof. Hamdan Juhannis MA. PhD.** selaku Rektor Universitas Islam Negeri Alauddin Makassar.
3. Bapak **Dr. H. Muammar Muhammad Bakry, Lc., M. Ag** selaku Dekan Fakultas Syariah dan Hukum Universitas Islam Negeri Alauddin.
4. Ibu **Dr. Kurniati, M.H.I** selaku Ketua Jurusan dan **Dr. Hj. Rahmiati,**

S.Pd., M.Pd selaku Sekretaris Jurusan Hukum Tata Negara (Siyasah Syar'iyah) Universitas Islam Negeri Alauddin.

5. Bapak **Dr. H. M. Saleh Ridwan, M.Ag** selaku pembimbing I dan Ibu **Dr. Andi Tenripadang., S.H., M.H.** selaku pembimbing II yang telah memberikan segala petunjuk dan arahnya dalam penyelesaian skripsi ini.
6. Bapak **Drs. H. M. Gazali Suyuti, M.H.I** selaku penguji I dan Ibu **Dr. Fatmawati, M.Ag** selaku penguji II yang telah memberikan saran atau masukan dalam penyelesaian skripsi ini.
7. Seluruh Bapak dan Ibu Dosen Jurusan Hukum Tata Negara yang telah mendidik penulis sehingga penulis bisa menyelesaikan studi dengan baik dan senantiasa memberikan tambahan ilmu yang bermanfaat bagi penulis baik formal maupun non formal.
8. Seluruh staf akademik Jurusan Hukum Tata Negara yang telah memberikan bantuan jasa dalam bidang keadministrasian kepada penulis selama menjadi mahasiswa .
9. Kepada saudara penulis **Nur Aisyah, Mutiara Nur, Ryan Nur Ramadana Putra, Muh. Syukur Ainnur, dan si Bungsu Aina Nurzakinah** yang telah ikhlas memberikan do'a, semangat dan terus mendukung sehingga penulis dapat menyelesaikan studi.
10. Kepada teman-teman Kelas HTN C dan Keluarga besar Hukum Tata Negara yang senantiasa memberikan semangat dalam penyelesaian studi dan juga telah menjadi keluarga kedua bagi penulis.
11. Kepada **Sahabat-sahabat sejak SMP 9.2 spadel dan SMA Exos One Smantri** yang selalu ikhlas menemani, memberikan canda tawa, dukungan serta motivasi kepada penulis.
12. Teman - teman seposko KKN Angkatang 62 Desa Gattareng Matinggi,

Kec. Mallawa, Kab. Maros yang telah menjadi kawan secepat dan kawan seperjuangan selama 45 hari mengabdikan kepada masyarakat.

13. Kepada seluruh informan yang telah meluangkan waktunya untuk memberikan informasi kepada penulis. Dan semua pihak tidak dapat disebutkan satu persatu yang telah membantu penulis dalam proses perkuliahan sampai penyelesaian studi ini.

Sangat disadari bahwa penulisan skripsi ini masih sangat jauh dari kesempurnaan dan semua keterbatasan itu lahir dari penulis itu sendiri yang tiada pernah lepas dari segala kesalahan dan kekhilafan. Oleh karena itu, senantiasa penulis kembalikan kepada Allah swt dan mohon ampun kepada-Nya. Kritik dan saran sangat diperlukan demi terciptanya sebuah karya tulis yang dapat berguna dan memberikan manfaat kepada kita semua. Aamiin Ya Rabbal Alamin.

Samata (Gowa), 01 Februari 2021

Penyusun,



Muh. Ardiyansya Nur

NIM : 10200116099

UNIVERSITAS ISLAM
ALAUDDIN
MAKASSAR

DAFTAR ISI

SAMPUL	i
PERNYATAAN KEASLIAN SKRIPSI	ii
PENGESAHAN SKRIPSI	iii
KATA PENGANTAR	iv
DAFTAR ISI	v
PEDOMAN TRANSLITERASI	vii
ABSTRAK	xiv
BAB I PENDAHULUAN	1
A. Latar Belakang Masalah	1
B. Rumusan Masalah	7
C. Fokus penelitian dan Deskripsi fokus	7
D. Kajian Penelitian Terdahulu	8
E. Tujuan dan Kegunaan Penelitian	9
BAB II TINJAUAN TEORITIS	11
A. Pemuda dan Karang Taruna	11
B. Desa dan Pemerintah Desa	16
C. Peranan Karang Taruna dalam Pembangunan dan Pemberdayaan Masyarakat Desa	20
BAB III METODOLOGI PENELITIAN	25
A. Jenis dan lokasi Penelitian	25
B. Pendekatan Penelitian	26
C. Sumber data	27
D. Metode Pengumpulan Data	27
E. Instrumentasi Penelitian	29

F. Teknik Pengelolaan dan Analisa Data	29
BAB IV HASIL DAN PEMBAHASAN	31
A. Gambaran Umum Lokasi Penelitian	31
B. Bentuk Peran Pemuda Karang Taruna dalam Pembangunan dan Pemberdayaan Masyarakat Desa di Kecamatan Tanete Rilau	60
C. Pola Relasi Yang Terbangun antara Pemuda Karang Taruna dengan Pemerintah di Kecamatan Tanete Rilau dalam Mengoptimalkan Tugas dan Fungsinya	65
BAB V PENUTUP.....	75
A. Kesimpulan	75
B. Implikasi Penelitian.....	76
DAFTAR PUSTAKA	77
LAMPIRAN.....	79
DAFTAR RIWAYAT HIDUP	87

PEDOMAN TRANSLITERASI

A. Transliterasi Arab-Latin

Dalam huruf bahasa arab dan transliterasinya kedalam huruf latin dapat dilihat pada tabel berikut:

1. Konsonan

Huruf Arab	Nama	Huruf Latin	Nama
ا	Alif	Tidak dilambangkan	Tidak dilambangkan
ب	Ba	B	Be
ت	Ta	T	Te
ث	Sa	S	es (dengan titik di atas)
ج	Jim	J	Je
ح	Ha	H	ha (dengan titik di bawah)
خ	Kha	Kh	ka dan ha
د	Dal	D	De
ذ	Zal	Z	zet (dengan titik di atas)
ر	Ra	R	Er
ز	Zai	Z	Zet
س	Sin	S	Es
ش	Syin	Sy	es dan ye

ص	Sad	S	es (dengan titik di bawah)
ض	Dad	D	de (dengan titik di bawah)
ط	Ta	T	te (dengan titik di bawah)
ظ	Za	Z	zet (dengan titik di bawah)
ع	'ain	'	apostrop terbalik
غ	Gain	G	Ge
ف	Fa	F	Ef
ق	Qaf	Q	Qi
ك	Kaf	K	Ka
ل	Lam	L	El
م	Mim	M	Em
ن	Nun	N	En
و	Wau	W	We
هـ	Ha	H	Ha
ء	Hamzah	,	Apostop
ي	Ya	Y	Ye

Hamzah (ء) yang terletak di awal kata mengikuti vokalnya tanpa diberi tanda apapun. Jika ia terletak di tengah atau di akhir, maka ditulis dengan tanda (').

1. Vokal

Vokal bahasa Arab, seperti vokal bahasa Indonesia, terdiri atas vokal tunggal atau monoftong dan vokal rangkap atau diftong.

Vokal tunggal bahasa Arab yang lambangnya berupa tanda atau harakat, transliterasinya sebagai berikut :

Tanda	Nama	Huruf Latin	Nama
	<i>Fathah</i>	a	A
	<i>Kasrah</i>	i	I
	<i>Dammah</i>	u	U

Vokal rangkap bahasa Arab yang lambangnya berupa gabungan antara harakat dan huruf, transliterasinya berupa gabungan huruf, yaitu :

Tanda	Nama	Huruf Latin	Nama
	fathah dan ya	ai	a dan i
	fathah dan wau	au	a dan u

2. *Maddah*

Maddah atau vokal panjang yang lambangnya berupa harakat dan huruf, transliterasinya berupa huruf dan tanda, yaitu:

Harkat dan Huruf	Nama	Huruf dan Tanda	Nama
		a	

	<i>fathah dan alif atau ya</i>		a dan garis di atas
	<i>kasrah dan ya</i>	i	i dan garis di atas
	<i>dammah dan wau</i>	u	u dan garis di atas

3. *Ta' Marbutah*

Transliterasi untuk *ta marbutah* ada dua, yaitu: *ta marbutah* yang hidup atau mendapat harkat *fathah*, *kasrah*, dan *dammah*, yang transliterasinya adalah [t]. Sedangkan *ta marbutah* yang mati atau mendapat harkat sukun transliterasinya adalah [h].

Kalau pada kata yang berakhir dengan *ta marbutah* diikuti oleh kata yang menggunakan kata sandang al- serta bacaan kedua kata itu terpisah, maka *ta marbutah* itu transliterasinya dengan [h].

4. *Syaddah (Tasydid)*

Syaddah atau *tasydid* yang dalam sistem tulisan Arab dilambangkan dengan sebuah tanda *tasydid*, dalam transliterasinya ini dilambangkan dengan perulangan huruf (konsonan ganda) yang diberi tanda *syaddah*.

Jika huruf ي ber-*tasydid* di akhir sebuah kata dan didahului oleh huruf *kasrah*

(ي), maka ia ditransliterasikan seperti huruf *maddah* (i).

5. *Kata Sandang*

Kata sandang dalam sistem tulisan Arab dilambangkan dengan huruf ل (*alif lam ma'arifah*). Dalam pedoman transliterasi ini, kata sandang ditransliterasi seperti biasa, al-, baik ketika ia di ikuti oleh huruf syamsiah Maupun huruf qamariah. Kata sandang tidak mengikuti bunyi huruf langsung yang mengikutinya. Kata sandang ditulis terpisah dari kata yang mengikutinya dan dihubungkan dengan garis mendatar (-).

6. *Hamzah*

Aturan transliterasi huruf hamzah menjadi apostrop hanya berlaku bagi hamzah yang terletak di tengah dan akhir kata. Namun, bila hamzah terletak di awal kata, ia tidak dilambangkan, karena dalam tulisan Arab ia berupa alif.

7. *Penulisan Kata Arab yang Lazim digunakan dalam Bahasa Indonesia*

Kata, istilah atau kalimat Arab yang ditransliterasi adalah kata, istilah atau kalimat yang sudah lazim dan menjadi bagian dari perbendaharaan bahasa Indonesia, atau sudah sering ditulis dalam tulisan bahasa Indonesia, tidak lagi ditulis menurut cara transliterasi di atas. Misalnya kata *Al-Qur'an* (dari al-Qur'an), *sunnah*, *khusus* dan *umum*. Namun, bila kata-kata tersebut menjadi bagian dari satu rangkaian teks Arab, maka mereka harus ditransliterasi secara utuh.

8. *Lafz al-Jalalah* (الله)

Kata "Allah" yang didahului partikel seperti huruf *jarr* dan huruf lainnya atau berkedudukan sebagai *mudaf ilaih* (frase nominal), ditransliterasi tanpa huruf hamzah.

Adapun *ta marbutah* di akhir kata yang disandarkan kepada *lafz a-ljalalah*, ditransliterasi dengan huruf [t].

9. Huruf Kapital

Walau sistem tulisan Arab tidak mengenal huruf kapital (*All caps*), dalam transliterasinya huruf-huruf tersebut dikenai ketentuan tentang penggunaan huruf kapital berdasarkan pedoman ejaan Bahasa Indonesia yang berlaku (EYD). Huruf kapital, misalnya, digunakan untuk menuliskan huruf awal nama dari (orang, tempat, bulan) dan huruf pertama pada permulaan kalimat. Bila nama diri didahului oleh kata sandang (al-), maka yang ditulis dengan huruf kapital tetap huruf awal nama diri tersebut, bukan huruf awal kata sandangnya. Jika terletak pada awal kalimat, maka huruf A dari kata sandang tersebut menggunakan huruf kapital (AL-). Ketentuan yang sama juga berlaku untuk huruf awal dari judul referensi yang didahului oleh kata sandang al-, baik ketika ia ditulis dalam teks maupun dalam catatan rujukan (CK,DP, CDK, dan DR).

A. Daftar Singkatan

Beberapa singkatan yang dilakukan adalah:

1. swt. = subhanahu wa ta'ala
2. saw. = sallallahu 'alaihi wa sallam
3. a.s. = 'alaihi al-salam
4. H = Hijriah
5. M = Masehi
6. SM = Sebelum Masehi
7. l. = Lahir tahun (untuk orang yang masih hidup saja)
8. w. = Wafat tahun

9. QS .../ 04:09 = QS an-nisa /04:09

10. HR = Hadis Riwayat



ABSTRAK

Nama : Muh. Ardiyansya Nur
NIM : 10200116099
Prodi/Jurusan : Hukum Tata Negara
Judul : Peran Pemuda Karang Taruna Berdasarkan Permendagri Nomor 18 Tahun dalam Perspektif Hukum Islam (Studi Kasus Di Kecamatan Tanete Rilau Kabupaten Barru)

Skripsi ini membahas tentang Peranan Pemuda Karang Taruna Berdasarkan Permendagri Nomor 18 tahun 2018 dalam Perspektif Hukum Islam di Kecamatan Tanete Rilau Kabupaten Barru. Pertanyaan utama yang akan dijawab melalui penelitian ini adalah (1) bagaimana bentuk peran pemuda Karang Taruna dalam pembangunan dan pemberdayaan masyarakat desa di Kecamatan Tanete Rilau Kabupaten Barru. (2) Bagaimana pola relasi yang terbangun antara pemuda Karang taruna dengan Pemerintah di Kecamatan Tanete Rilau Kabupaten Barru dalam mengoptimalkan tugas dan fungsinya.

Penelitian ini penelitian lapangan (*field research*) kualitatif dengan pendekatan yuridis normative dan syar'i. sumber data primer berupa wawancara dan sumber data sekunder berupa riset kepustakaan. Teknik pengelolaan data yaitu klasifikasi, reduksi, dan editing data. Data dianalisis dengan deskriptif kualitatif.

Hasil Penelitian menunjukkan bahwa : (1) Bentuk peran pemuda Karang Taruna dalam pembangunan dan pemberdayaan masyarakat di Kecamatan Tanete Rilau adalah berperan dalam penyelenggaraan pemerintahan baik dikelurahan maupun di desa seperti berpartisipasi dan terlibat aktif dalam penyusunan regulasi desa, terlibat dalam proses demokrasi di desa, berperan dalam segala bentuk upaya pemerintah desa untuk memberdayakan masyarakat desa disamping menjalankan tugas serta fungsi Karang Taruna yang ada di Kecamatan Tanete Rilau sehingga maksimal yang sesuai Al-Qur'an dan Hadist. (2) Pola relasi yang terbangun antar pemuda Karang Taruna dengan pemerintah di Kecamatan Tanete Rilau dalam mengoptimalkan tugas dan fungsinya adalah pola relasi Antar Lembaga dimana pola ini kemudian memberikan jalan kepada Karang Taruna dengan Pemerintah Desa untuk sama sama memecahkan masalah kesenjangan sosial baik dari segi pembangunan, pemberdayaan, serta program kerja Karang Taruna sehingga mampu menjalankan tugas dan fungsinya secara optimal.

Kata Kunci : Hukum Islam, Karang Taruna, Pembangunan dan Pemberdayaan, Pemerintah Desa.

BAB I

PENDAHULUAN

A. Latar Belakang Masalah

Hukum nasional adalah hukum yang berlaku dalam suatu negara tertentu. Hukum nasional Indonesia merupakan campuran dari sistem hukum Eropa, hukum Agama dan hukum Adat. Sebagian besar, sistem yang dianut, baik perdata maupun pidana, berbasis pada hukum Eropa Kontinental, khususnya dari Belanda karena negara Indonesia merupakan negara bekas jajahan Belanda, pada masa itu Indonesia dikenal dengan sebutan Hindia Belanda (Nederlands-Indie).¹

Masalah sosial merupakan masalah yang ada dalam setiap lingkungan masyarakat, masalah yang akan terus ada dan selalu ada seiring perkembangan generasi yang ada. "Satu revolusi melahirkan banyak generasi. Namun satu generasi dapat pula melahirkan banyak revolusi". Sebuah pepatah yang populer diucapkan oleh Bung Karno untuk kaum muda dari generasi 28, yang kemudian dianggapnya sebagai sesuatu yang penuh dinamika dan kepeloporan.

Pemuda dianggap yang paling berperan penting dalam setiap generasi yang ada baik dalam hal pemikiran maupun pada bentuk pengimplementasian. Dalam persepsi yang berkembang, peran pemuda dipandang dalam dua perspektif. Disatu sisi pemuda dalam perspektif patologis (bentuk cara pandang sebagian orang tua terhadap kaum muda) dianggapnya sebagai anggota masyarakat yang cenderung anarkis, suka memberontak serta tak acuh. Sedangkan dalam perspektif agensi (cara pandang pemuda memandang dirinya sendiri), pemuda ingin dipandang sebagai

¹ Andi Tenripadang, "Hubungan Hukum Internasional dengan Hukum Nasional", Jurnal Hukum Diktum, Volume 14, no.1,(Juli 2016), h.70.

objek yang memiliki kreatifitas, skill kerja, kemampuan berfikir yang mampu memberdayakan serta memajukan dirinya.

Sebagai bagian dari masyarakat desa, tentunya pemuda harusnya menjadi pribadi yang unggul dan harus berada digaris terdepan yang memiliki kekuatan besar dalam arus kemajuan bangsa. Negara yang tangguh salah satunya dapat dilihat dari pemudanya, pilar yang dibutuhkan dalam membangun suatu bangsa adalah dari generasi pemuda. Tidak diragukan bahwa keterlibatan pemuda sebagai agen perubahan (*agen of change*) memberikan dampak yang sangat besar dalam membangun suatu bangsa.

Mendukung kegiatan dalam masyarakat yakni mencapai tujuan bersama merupakan keinginan semua masyarakat. Terciptanya pembangunan desa yang sesuai keinginan, pemberdayaan masyarakat serta interaksi yang baik antara masyarakat dengan pemerintah desa. Berdasarkan uraian tersebut, dalam upaya peningkatan kualitas pembangunan suatu desa terutama melalui efisiensi dana yang diperuntukan untuk otonomi desa, Alokasi Dana Desa (ADD) serta pengelolaan sumber daya alam dan sumber daya manusia agar pemerintahan desa dapat mengatur sistem rumah tangganya sendiri baik dalam perencanaan, pembiayaan maupun pelaksanaan pembangunan sehingga mampu melayani masyarakat dan terciptanya keharmonisan antara pemerintah desa dan masyarakat. Untuk mengoptimalkan segala kegiatan yang ada dalam lingkungan masyarakat maka didirikanlah sebuah organisasi yaitu Karang Taruna. Organisasi pemuda Karang Taruna berfungsi sebagai wadah pembinaan bagi para pemuda atau pemudi di desa atau kelurahan yang tentunya mengambil serta merekrut para pemuda yang berdomisili di wilayah tersebut untuk kemudian dapat menjadi kader-kader yang

terpercaya dapat berperan dalam pembangunan dan pemberdayaan masyarakat desa. Adapun ayat yang membahas tentang hal ini yakni Q.S Al Qashas / 28 : 26.

قَالَتْ إِحْدَاهُمَا يَا أَبَتِ اسْتَأْجِرْهُ إِنَّ خَيْرَ مَنِ اسْتَأْجَرْتَ الْقَوِيُّ الْأَمِينُ (٢٦)

Terjemahnya:

Salah seorang dari kedua wanita itu berkata: "Ya bapakku ambillah ia sebagai orang yang bekerja (pada kita), karena sesungguhnya orang yang paling baik yang kamu ambil untuk bekerja (pada kita) ialah orang yang kuat lagi dapat dipercaya".²

Adapun tugas utama organisasi pemuda Karang Taruna berkaitan dengan kegiatan positif seperti keagamaan, olahraga, bakti sosial serta kegiatan positif lainnya. Menurut peraturan Menteri Sosial Republik Indonesia No.77 / HUK / 2010 tentang Pedoman Dasar Organisasi Karang Taruna bahwa “ Pemuda Karang Taruna ialah organisasi sosial kemasyarakatan sebagai tempat dan sarana pengembangan disetiap anggota masyarakat yang tumbuh serta berkembang atas dasar kesadaran serta tanggung jawab sosial dari, oleh dan untuk masyarakat teruntuk para generasi muda di pedesaan, kecamatan, kabupaten, provinsi maupun dipusat terutama bergerak dibidang usaha kesejahteraan sosial”. Karang Taruna juga berpedoman pada Pedoman Dasar dan Pedoman Rumah Tangga dimana telah diatur tentang struktur kepengurusan dan jabatan dimasing-masing wilayah mulai dari Desa/Kelurahan sampai pada tingkat Nasional. Karang Taruna beranggotakan pemuda dan pemudi (dalam Anggaran Dasar/Anggaran Rumah Tangga nya diatur keanggotaanya mulai dari pemuda/i berusia 11-45 tahun) dan batasan sebagai pengurus adalah berusia mulai 17 – 35 tahun.³

²Kementerian Agama Republik Indonesia, *Al-Qur'an dan Terjemahannya*, h. 300

³Tri Jata Ayu Pramesti, “Dasar Hukum Karang Taruna, <https://m.hukumonline.com/klinik/detail/ulasan/lt52ef26d6b1e2e/dasar-hukum-karang-taruna.html>, diakses pada tanggal 20 Juni 2020 Pukul 10.23 WITA.

Adanya Karang Taruna juga diharapkan sebagai tempat menampung aspirasi masyarakat, juga untuk generasi muda dalam mewujudkan kesadaran serta meningkatkan rasa tanggung jawab sosial terhadap masyarakat pada umumnya. Untuk mencapai sasaran tersebut, maka bentuk tugas pokok Karang Taruna ialah bersama-sama dengan pemerintah desa serta komponen-komponen masyarakat lainnya untuk bagaimana kemudian bisa menanggulangi permasalahan-permasalahan yang terjadi di lingkungan masyarakat terutama yang bergerak dibidang ataupun masalah kesejahteraan sosial terutama yang banyak dihadapi para generasi muda, baik yang bersifat preventif, rehabilitative maupun pengembangan potensi-potensi yang ada pada generasi muda dilingkungannya. Beberapa fungsi - fungsi yang kemudian harus dikembangkan oleh Karang Taruna diantaranya sebagai berikut :

1. Menyelenggarakan usaha kesejahteraan sosial.
2. Penyelenggara usaha-usaha pencegahan permasalahan sosial.
3. Penyelenggara pendidikan dan pelatihan bagi masyarakat.
4. Penyelenggaraan pemberdayaan masyarakat terutama generasi muda secara terpadu dan terarah.
5. Penumbuhan dan pengembangan semangat kebersamaan, jiwa kekeluargaan, serta kesetiakawanan sosial.

Dari beberapa fungsi diatas, terlihat bahwa kegiatan Karang Taruna diarahkan untuk menciptakan watak yang terbentuk, terampil dan dinamis serta penanaman rasa tanggung jawab sosial yang tinggi serta akan menumbuhkan rasa disiplin sosial dalam kehidupan pribadi dan kelompok sehingga dapat menjadikan

generasi muda selalu siap dalam berbagai masalah sosial yang ada di lingkungannya.

Pengembangan Karang Taruna ke depan memerlukan konsistensi dan konsekuensi pada komitmen untuk memantapkan dan mengoptimalkan implementasi prinsip-prinsip dasar Karang Taruna. Upaya membangkitkan kembali Karang Taruna dapat dilakukan melalui kegiatan yang bersifat motivatif seperti bimbingan, temu silaturahmi, dan serasehan. Kegiatan ini bertujuan meningkatkan komunikasi atau jalinan kerjasama di antara pihak-pihak terkait. Berikut beberapa yang dapat dilakukan sebagai langkah awal dalam berkarang taruna :

- 1) Karang Taruna mampu menunjukkan konsistensinya sebagai organisasi sosial kepemudaan yang berkedudukan di desa atau kelurahan bersifat lokal, dan secara organisatoris berdiri sendiri yang bergerak di bidang usaha kesejahteraan sosial.
- 2) Generasi muda, masyarakat, dan pemerintah daerah dapat merasakan manfaat yang besar atas keberadaan Karang Taruna sehingga tidak hanya mengenal, tetapi juga merasa memiliki Karang Taruna.
- 3) Program dan kegiatan Karang Taruna harus mampu mencegah timbul dan berkembangnya permasalahan sosial generasi muda, seperti penyalahgunaan obat terlarang, miras, dan tindakan kriminal lainnya.
- 4) Penyelenggaraan kegiatan Karang Taruna bersifat reaktif, edukatif, ekonomis, produktif, dan praktis sesuai dengan lingkungannya.
- 5) Karang Taruna harus mampu berperan sebagai perekat demi terciptanya keakraban generasi muda desa atau kelurahan.

- 6) Karang Taruna harus memiliki kepengurusan yang memadai dan memiliki sarana guna mendukung program dan partisipasi masyarakat.⁴

Dari beberapa uraian diatas, kita dapat menyimpulkan bahwa dengan adanya organisasi Karang Taruna diharapkan dapat membantu penyelesaian permasalahan-permasalahan yang ada dalam lingkup masyarakat . Dan juga membantu pemerintah desa dalam menanggulangi masalah yang bergerak dibidang kesejahteraan sosial. Peran ikut serta pemuda Karang Taruna menjadi salah satu tombak besar demi terciptanya pemberdayaan masyarakat yang baik. Dengan adanya Karang Taruna seharusnya mendapatkan perhatian lebih dari masyarakat mengingat dijelaskan juga dalam Permendagri Nomor 18 Tahun 2018 Tentang Lembaga Kemasyarakatan Desa dan Lembaga Adat Desa bahwa salah satu tugas penting Karang Taruna adalah membantu kepala desa dalam menanggulangi masalah kesejahteraan sosial dan pengembangan generasi muda.

Melihat kondisi Karang Taruna yang ada di Kab. Barru khususnya di Kecamatan Tanete Rilau, belum maksimalnya perhatian pemerintah desa/lurah setempat terhadap pemberdayaan Karang Taruna sebagai organisasi. Sebagaimana diketahui bahwa Karang Taruna adalah organisasi resmi yang seharusnya aktif dibawah naungan pemerintah desa/kelurahan setempat karena Karang Taruna yang akan membantu segala aktifitas kepala desa dalam menjalankan tugasnya. Sebagaimana yang dijelaskan dalam Pasal 7 poin ketiga (3) Peraturan Menteri dalam Negeri Nomor 18 Tahun 2018 Tentang Lembaga Kemasyarakatan Desa dan Lembaga Adat Desa, bahwa Karang Taruna sebagaimana dimaksud dalam Pasal 6

⁴Dindin Nasruddin, *Optimalisasi Karang Taruna Dalam Membangun Desa*, Edisi 1 (Cet I:Jakarta: cv. Karya Mandiri Pratama, 2007), h.10-11.

ayat (1) huruf d, bertugas membantu Kepala Desa dalam menanggulangi masalah kesejahteraan sosial dan pengembangan generasi muda.

Berdasarkan penjelasan diatas, penulis melakukan penelitian hukum tentang bagaimana Peran Pemuda Karang Taruna berdasarkan Permendagri Nomor 18 Tahun 2018. Terkhususnya di Kecamatan Tanete Rilau Kab.Barru apakah fungsi dari Karang Taruna itu sendiri sudah di maksimalkan sesuai dengan Pedoman Dasar Karang Taruna sehingga menjadikan Karang Taruna dapat berjalan sebagaimana mestinya.

B. Rumusan Masalah

Berdasarkan latar belakang yang dipaparkan diatas, maka peneliti melakukan perumusan masalah untuk mengkaji lebih dalam. Adapun permasalahan yang dikaji dalam penelitian ini adalah sebagai berikut :

1. Bagaimana bentuk peran Pemuda Karang Taruna dalam pembangunan dan pemberdayaan masyarakat desa di Kecamatan Tanete Rilau, Kabupaten Barru ?
2. Bagaimana pola relasi yang terbangun antara Pemuda Karang Taruna dengan Pemerintah Desa di Kecamatan Tanete Rilau Kabupaten Barru dalam mengoptimalkan tugas dan fungsinya?

C. Fokus Penelitian dan Deskripsi Fokus

Dalam penelitian ini penulis melakukan dan memfokuskan penelitian di Kecamatan Tanete Rilau Kabupaten Barru. Dan ingin mengetahui sejauh mana peran pemuda Karang Taruna dalam pembangunan dan Pemberdayaan masyarakat desa. Dan agar permasalahan yang dikaji dalam penulisan skripsi ini tidak terlalu

luas dan menyimpang dari rumusan permasalahan yang di tentukan, maka penulis membatasi tentang Peran pemuda Karang Taruna berdasarkan Permendagri Nomor 18 Tahun 2018 dalam perspektif hukum islam di Kecamatan Tanete Rilau Kabupaten Barru sebagai berikut :

1. Fokus penelitian

- a. Karang Taruna
- c. Pemerintah Desa

2. Deskripsi Fokus

- a) Karang Taruna adalah oraganisasi sosial kemasyarakatan sebagai tempat dan sarana pengembangan setiap anggota masyarakat yang tumbuh dan berkembang atas dasar kesadaran dan tanggung jawab sosial dari, oleh dan untuk masyarakat terutama generasi muda di wilayah desa/kelurahan yang bergerak di bidang kesejahteraan sosial.
- b) Pemerintah Desa adalah lembaga pemerintah yang bertugas mengelola wilayah tingkat desa.

D. Tinjauan Pustaka

Sebelum melakukan penelitian mengenai Peran pemuda Karang Taruna berdasarkan Permendagri Nomor 18 Tahun 2018 dalam perspektif hukum Islam penulis menggunakan referensi yang berkaitan dan menjadi bahan perbandingan sekaligus panduan dalam penelitian ini, di antaranya :

- 1. Buku yang berjudul “Optimalisasi Karang Taruna dalam membangun desa” oleh Dindin Nasrudin yang membahas tentang peran ikut serta Karang

Taruna dalam mewujudkan pembangunan desa serta penanggulangan masalah-masalah yang bergerak dibidang kesejahteraan sosial.

2. Buku yang berjudul “Pertumbuhan dan penyelenggaraan pemerintahan desa” oleh Hanif Nurcholis yang membahas tentang gambaran pertumbuhan desa mulai dari asal-mulanya sampai pada keberadaanya dalam sistem pemerintahan negara Republik Indonesia. Untuk kepentingan praktis yang sangat berguna bagi Kepala Desa, Perangkat desa, serta Kader Karang Taruna , buku ini menguraikan secara teknis sistem pemerintahan desa berdasarkan Undang-Undang Nomor 32 Tahun 2004 tentang Pemerintahan Daerah dan peraturan pelaksanaanya.
3. Istiqomah, dalam jurnalnya “Pemberdayaan Masyarakat Melalui Karang Taruna Medel Jaya di Desa Cijemit Kecamatan Ciniru Kabupaten kuningan”, menegaskan bahwa Program Pemberdayaan masyarakat yang dilakukan oleh Karang Taruna tersebut dirancang atas kebutuhan dan kemauan masyarakat itu sendiri. Sehingga dengan adanya kegiatan kegiatan pemberdayaan masyarakat tersebut maka Karang Taruna mampu mencapai tujuannya diantaranya meningkatkan kesejahteraan masyarakat menjadi lebih mandiri.

E. Tujuan dan Kegunaan Penelitian

1. Tujuan Penelitian

Adapun tujuan penelitian ini adalah :

- a. Untuk mengetahui bentuk peran Pemuda Karang Taruna dalam pembangunan dan pemberdayaan masyarakat desa di Kecamatan Tanete Rilau, Kabupaten Barru.
- b. Untuk mengetahui pola relasi yang terbangun antara Pemuda Karang Taruna dengan Pemerintah di Kecamatan Tanete Rilau Kabupaten Barru dalam mengoptimalkan tugas dan fungsinya.

2. Kegunaan Penelitian

a. Kegunaan Teoritik

Penelitian ini diharapkan mampu untuk mengembangkan ilmu pengetahuan pembaca, dalam hal ini khususnya mengenai peran pemuda Karang Taruna berdasarkan Permendagri Nomor 18 Tahun 2018 dalam perspektif hukum Islam, dan menjadi dasar penelitian selanjutnya.

b. Kegunaan Praktis

Dari kegunaan praktisnya diharapkan penelitian ini dapat bermanfaat bagi semua orang terutama bagi diri penulis itu sendiri dan masyarakat tentang bagaimana Karang Taruna dapat dijadikan organisasi yang bisa berkontribusi lebih untuk membangun desa serta untuk pelajar agar kiranya penelitian ini dapat digunakan sebagai bahan referensi ataupun bahan rujukan untuk menyelesaikan tugas kampus atau penelitian yang berhubungan dengan penelitian ini.

BAB II

TINJAUAN TEORITIS

A. *Pemuda dan Karang Taruna*

1. Pengertian Pemuda

Pemuda adalah seorang individu yang apabila dilihat secara fisik sedang mengalami perkembangan dan secara psikis sedang mengalami perkembangan emosional, sehingga bisa dikatakan bahwa pemuda merupakan sumber daya manusia pembangunan baik saat ini maupun masa yang akan datang.

Pemuda juga disebut sebagai calon generasi penerus yang akan menggantikan generasi sebelumnya. Internasional WHO menyebut sebagai “young people” dengan batas usia 10-24 tahun, sedangkan usia 10-19 tahun disebut “*adolesceneae*” atau remaja. International Youth Year yang diselenggarakan tahun 1985, mendefinisikan penduduk berusia 15-24 tahun sebagai kelompok pemuda.¹

Undang-undang Nomor 40 Tahun 2009 tentang Kepemudaan ialah pengakuan sejarah perjuangan bangsa Indonesia telah mencatat peran penting pemuda yang dimulai dari pergerakan Budi Utomo tahun 1908, Sumpah Pemuda Tahun 1928, Proklamasi kemerdekaan tahun 1945, pergerakan pemuda, pelajar, dan mahasiswa tahun 1966, sampai dengan pergerakan mahasiswa tahun 1998 yang telah membawa bangsa Indonesia mampu berperan aktif sebagai garda terdepan dalam proses perjuangan, pembaruan, dan pembangunan bangsa.

¹ Kompasiana, *Pemuda Sebagai Generasi Pelopor Kesadaran Berbangsa dan Bernegara*, <https://www.kompasiana.com/edutripkewarganegaraanuksw/594b376f54610c63551112b2/pemuda-sebagai-generasi-pelopor-kesadaran-berbangsa-dan-bernegara/>, diakses pada tanggal 23 Juni 2020 Pukul 13.39. WITA.

2. Karang Taruna

a. Sejarah Karang Taruna

Karang Taruna lahir pada tanggal 26 September 1960 di Kampung Melayu, Jakarta.²

Kelahiran Karang Taruna ini merupakan perwujudan semangat kepedulian generasi muda untuk turut mencegah dan menanggulangi masalah kesejahteraan sosial masyarakat, terutama yang dihadapi anak dan remaja di sekita lingkungannya. Kepedulian itu kemudian diwujudkan dalam bentuk kegiatan-kegiatan pengisi waktu luang yang positif seperti ; olahraga, kesenian, pengajian, dan lain-lain.

b. Pengertian Karang Taruna

Secara Bahasa, Karang Taruna berasal dari dua suku kata, yakni Karang dan Taruna. Karang berarti tempat dan Taruna berarti pemuda atau remaja. Jadi, Karang Taruna dapat diartikan sebagai tempat berkumpulnya para pemuda atau remaja untuk beraktivitas atau melakukan kegiatan.³

Karang Taruna adalah sebuah organisasi sosial kemasyarakatan sebagai wadah dan sarana pengembangan setiap anggota masyarakat yang tumbuh dan berkembang atas dasar kesadaran dan tanggung jawab sosial dari, oleh dan untuk masyarakat terutama generasi muda di wilayah desa/kelurahan terutama bergerak di bidang kesejahteraan sosial.

²Dindin Nasruddin, *Optimalisasi Karang Taruna dalam Membangun Desa*, h.2.

³Dindin Nasruddin, *Optimalisasi Karang Taruna dalam Membangun Desa*, h.3.

Karang Taruna merupakan salah satu organisasi kepemudaan yang bersifat local yang berada dibawah naungan Departemen Sosial (DEPSOS). Keberadaan Karang Taruna terdapat hampir di seluruh Indonesia, disesuaikan dengan keadaan daerah masing-masing.⁴

Melihat penjelasan diatas, organisasi Karang Taruna sudah seharusnya mendapat perhatian serta dukungan penuh dari pemerintah maupun masyarakat setempat. Melihat dengan didirikannya/menghidupkan kembali Karang Taruna di desa bisa menjadi salah satu penopang pemberdayaan serta pembangunan masyarakat di desa.

Pengertian Karang Taruna menurut Peraturan Menteri Sosial Republik Indonesia Nomor 77/HUK/2010 Tentang pedoman Dasar Karang Taruna, Pasal 1 Menyebutkan bahwa, “Karang Taruna adalah organisasi sosial kemasyarakatan sebagai wadah dan sarana pengembangan setiap anggota masyarakat yang tumbuh dan berkembang atas dasar kesadaran dan tanggung jawab sosial dari, oleh dan untuk masyarakat terutama generasi muda di wilayah desa/kelurahan terutama bergerak di bidang usaha kesejahteraan sosial”.⁵

Untuk itu, Sebagai organisasi Karang Taruna sudah seharusnya melaksanakan strateginya secara baik dan optimal agar mampu membina generasi muda agar menjadi generasi penerus yang berakhlak dan senantiasa mampu memimpin bangsa di masa yang akan datang.

Sebagai Organisasi Kepemudaan, Juga Karang Taruna berpedoman pada Anggaran Dasar Dan Anggaran Rumah Tangga dimana telah diatur tentang struktur

⁴Dindin Nasruddin, Optimalisasi Karang Taruna Dalam Membangun Desa, h.4.

⁵Republik Indonesia, Peraturan Menteri Sosial Republik Indonesia Nomor 77/HUK/2010 Tentang Pedoman Dasar Karang Taruna, Bab I, Pasal 1, h.2.

pengurus dan masa jabatan di masing-masing wilayah mulai dari Desa atau kelurahan sampai pada tingkat Nasional. Semua ini wujud dari pada regenerasi organisasi demi kelanjutan organisasi serta pembinaan anggota karang taruna baik dimasa sekarang maupun dimasa mendatang. Karang Taruna sangat dituntut sebagai organisasi Infrastruktur sosial karena peranan dan fungsinya sebagai pelayanan pembangunan dianggap sangat strategis.

c. Tujuan Karang Taruna

Sebagaimana yang dijelaskan dalam Pasal 7 poin ketiga (3) Peraturan Menteri dalam Negeri Nomor 18 Tahun 2018 Tentang Lembaga Kemasyarakatan Desa dan Lembaga Adat Desa, bahwa Karang Taruna sebagaimana dimaksud dalam Pasal 6 ayat (1) huruf d, bertugas membantu Kepala Desa dalam menanggulangi masalah kesejahteraan sosial dan pengembangan generasi muda.

Dalam Pasal 3 Bab II Peraturan Menteri Sosial Republik Indonesia Nomor 77/HUK/2010 Tentang pedoman Dasar Karang Taruna, dijelaskan bahwa Karang Taruna bertujuan untuk mewujudkan;

1. Pertumbuhan dan perkembangan setiap anggota masyarakat yang berkualitas, terampil, cerdas, inovatif, berkarakter serta memiliki kesadaran dan tanggung jawab sosial dalam mencegah, menangkal, menanggulangi dan mengantisipasi berbagai masalah kesejahteraan sosial, khususnya generasi muda;
2. Kualitas kesejahteraan sosial setiap anggota masyarakat terutama generasi muda di desa/kelurahan secara terpadu, terarah, menyeluruh serta berkelanjutan;

3. Pengembangan usaha menuju kemandirian setiap anggota masyarakat terutama generasi muda; dan
4. Pengembangan kemitraan yang menjamin peningkatan kemampuan dan potensi generasi muda secara terarah dan berkesinambungan.⁶

Dari penjelasan diatas tentang beberapa tujuan Karang Taruna, kita bisa mengambil kesimpulan bahwa apa yang kemudian menjadi tujuan Karang Taruna tidak lepas dari tujuan terbentuknya desa itu sendiri yakni terciptanya kerukunan antar warga dengan pemerintah, serta warga dengan masyarakat itu sendiri. Serta kita juga bisa melihat bentuk implementasi dari tujuan Karang Taruna itu sendiri terhadap dampak pembangunan dan pemberdayaan masyarakat desa.

d. Fungsi Karang Taruna

Dalam Pasal 6 Peraturan Menteri Sosial Republik Indonesia Nomor 77/HUK/2010 Tentang pedoman Dasar Karang Taruna di dalam melaksanakan tugas pokok sebagaimana dimaksud dalam Pasal 5, Karang Taruna mempunyai fungsi :

1. Mencegah timbulnya masalah kesejahteraan sosial, khususnya generasi muda;
2. Menyelenggarakan kesejahteraan sosial meliputi rehabilitasi, perlindungan sosial, jaminan sosial, pemberdayaan sosial, dan diklat setiap anggota masyarakat terutama generasi muda;
3. Meningkatkan Usaha Ekonomi Produktif;

⁶Republik Indonesia, Peraturan Menteri Sosial Republik Indonesia Nomor 77/HUK/2010 Tentang Pedoman dasar karang taruna, Bab II, Pasal 3, h.3.

4. Menumbuhkan, memperkuat, dan memelihara kesadaran dan tanggung jawab sosial setiap anggota masyarakat terutama generasi muda untuk berperan secara aktif dalam penyelenggaraan kesejahteraan sosial;
5. Menumbuhkan, memperkuat, dan memelihara kearifan lokal; dan
6. Memelihara dan memperkuat semangat kebangsaan, Bhineka Tunggal Ika dan tegaknya Negara Kesatuan Republik Indonesia.⁷

Melihat beberapa fungsi dari karang taruna diatas, bisa kita tarik kesimpulan bahwasanya fungsi yang kemudian diterapkan dalam karang taruna merupakan cikal bakal bentuk kesejahteraan sosial bermasyarakat yang kita dambakan, mengapa tidak ketika kita sudah mampu melaksanakan sesuai apa yang diinginkan maka peranan pemuda dalam pembangunan dan pemberdayaan masyarakat desa bisa terlaksana dengan baik.

B. Desa dan Pemerintah Desa

1. Pengertian Desa

Secara etimologi kata desa berasal dari Bahasa sansekerta, deca yang artinya tanah, air, tanah asal, tanah kelahiran. Secara geografis desa merupakan kesatuan masyarakat yang mempunyai kewenangan dalam mengurus rumah tangganya berdasarkan hak asal-usul dan adat istiadat yang diakui dalam pemerintahan nasional dan berada di daerah kabupaten.

Dalam Kamus Umum Bahasa Indonesia desa merupakan 1) wilayah yang dihuni oleh sejumlah keluarga yang mempunyai sistem pemerintahan sendiri

⁷Republik Indonesia, Peraturan Menteri Sosial Republik Indonesia Nomor 77/HUK/2010 Tentang Pedoman dasar karang taruna, Bab III, Pasal 6, h.3-4.

(dikepalai oleh Kepala Desa), 2) sekelompok rumah yang diluar kota yang merupakan kesatuan kampung, dusun, 3) udik atau dusun (dalam arti daerah pedalaman atau lawan dari kota), 4) tempat, tanah, daerah.⁸

Menurut H.A.W Widjaja desa merupakan sebagai kesatuan masyarakat hokum yang mempunyai susunan asli berdasarkan hak asal-usul yang bersifat istimewa.⁹

Dalam hal ini desa sebagai tempat berdirinya Organisasi Karang taruna dimana didalamnya terdapat masyarakat yang secara tidak langsung juga menjadi anggota dari karang taruna desa. Desa sebagai wadah berkumpulnya seluruh anggota karang taruna guna membahas segala aspek yang berkaitan dengan pembangunan serta pemberdayaan masyarakat desa.

Dalam Peraturan Menteri Dalam Negeri Nomor 18 tahun 2018 dijelaskan pula bahwa terbentuknya Lembaga Kemasyarakatan Desa atau biasa disingkat dengan LKD menjadi wadah partisipasi masyarakat, sebagai Pemerintah Desa, ikut serta dalam perencanaan, pelaksanaan dan pengawasan pembangunan, serta meningkatkan pelayanan masyarakat Desa.

Sebagaimana termuat dalam dalam Bagian Ketiga Pasal 6 Permendagri Nomor 18 Tahun 2018, bahwa jenis LKD paling sedikit meliputi :

- a. Rukun Tetangga;
- b. Rukun Warga;

⁸W.J.S Poerwadarminta, *Kamus Umum Bahasa Indonesia*, (Jakarta: Balai Pustaka, 2007), h. 286.

⁹H.A.W. Widjaja, *Pemerintahan Desa/Marga*, (Jakarta: PT Raja Grafindo, 2003), h. 3.

- c. Pemberdayaan Kesejahteraan Keluarga;
- d. Karang Taruna;
- e. Pos Pelayanan Terpadu;
- f. Lembaga Pemberdayaan Masyarakat.¹⁰

Organisasi kepemudaan dalam membangun karakter pemuda sesuai pada pasal 43 Undang-Undang Nomor 20 Tahun 2009 tentang kepemudaan, menjelaskan bahwa organisasi kepemudaan harus memiliki keanggotaan, kepengurusan, tata laksana kesekretariatan dan keuangan, serta anggaran dasar dan anggaran rumah tangga.

2. Pemerintah Desa

Pemerintah adalah organisasi yang mempunyai kewenangan untuk membuat dan menjalankan aturan dan undang-undang dan segala hokum yang berlaku dalam wilayah tertentu. Adapun dalam wilayah tertentu termasuk di dalamnya pemerintah desa. Pemerintah Desa adalah kepala desa atau yang disebut dengan nama lain dibantu perangkat desa sebagai unsur penyelenggara Pemerintahan Desa.¹¹ Antara pemerintah dan pemerintahan saling beriringan yang dimana pemerintahan merupakan proses penyelenggaranya kemudian pemerintah yang merupakan subjek yang menjalankan penyelenggara tersebut. Dalam masyarakat umum dalam sebuah desa pemerintah desa juga biasa disebut dengan

¹⁰Republik Indonesia, Peraturan Menteri Dalam Negeri Republik Indonesia Nomor 18 Tahun 2018 Tentang Lembaga Kemasyarakatan Desa dan Lembaga Adat Desa, Bab III, Pasal 6, h.5-6.

¹¹Titik Triwulan Tutik, *Pengantar Hukum Tata Usaha Negara Indonesia*, (Jakarta:Prestasi Pustaka Karya, 2010), h. 195.

perangkat Desa yang dalam pemenuhan perangkat desa terdapat kepala Desa dan anggota-anggotanya.

Desa juga dapat melakukan perbuatan hukum, baik perbuatan hukum publik maupun hukum perdata, memiliki kekayaan harta benda serta bangunan yang dapat dijadikan objek untuk melakukan perbuatan hukum di Pengadilan.

Menurut Peraturan Pemerintah Nomor 43 Tahun 2014 tentang Peraturan Pelaksanaan Undang-Undang Nomor 6 Tahun 2014 tentang Desa, Dalam hal Penyelenggaraan Pemerintahan Desa dibentuk Badan Permusyawaratan Desa (BPD) atau sebutan lain yang sesuai dengan kebiasaan kebudayaan di desa setempat. Badan Permusyawaratan Desa (BPD) berfungsi sebagai lembaga pengaturan dan pengawasan penyelenggaraan pemerintahan desa, contohnya dalam pembuatan dan pelaksanaan Peraturan Desa, Anggaran Pendapatan dan Belanja Desa serta Keputusan Kepala Desa.

Dalam hakikatnya kepala desa harus melakukan sebuah pembangunan yang menguntungkan masyarakatnya tanpa adanya masyarakat lain yang dirugikan. Hakikat dari pembangunan adalah perubahan yang terencana, dilakukan dengan cara terus menerus untuk menuju pada suatu perbaikan yang telah dicita-citakan sebelumnya.¹²

¹² Usman, *Negara dan Fungsinya (Telaah atas Pemikiran politik)*, al-daulah 4,no. 1, (Juni 2015), h.136.

C. PERAN KARANG TARUNA dalam PEMBANGUNAN dan PEMBERDAYAAN MASYARAKAT DESA

1. Peranan Dalam Pembangunan

Didalam kehidupan sosial politik, aspirasi pemuda berkembang cenderung mengikuti pola-pola infrastruktur politik yang ada dan berkembang pada suatu periode tertentu. Dampaknya makin dirasakan bahwa dikalangan pemuda masih ada hambatan untuk menumbuhkan satu orientasi baru yakni pemikiran untuk menjangkau kepentingan nasional dan bangsa diatas segala kepentingan lainnya. Dirasakan belum terarahnya Pendidikan politik dikalangan pemuda dan belum dihayatinya mekanisme sistem demokrasi Pancasila maupun Lembaga-lembaga konstitusional, tertib hukum dan disiplin nasional, dimana merupakan hambatan bagi penyaluran aspirasi generasi muda secara institusional dan konstitusional.

Sebagaiman Peraturan Menteri dalam Negeri Nomor 18 Tahun 2018 Tentang Lembaga Kemasyarakatan Desa dan Lembaga Adat Desa, Konsep pembangunan mengandung usaha perencanaan, mempunyai sasaran yang jelas, serta proses yang bertahap. Pembangunan dapat dilihat sebagai implikasi pembangunan yang sarannya antara lain mengembangkan kapasitas-kapasitas sistem sehingga mampu memelihara dirinya.

Sebagai Suatu organisasi desa, Karang Taruna mencoba untuk membantu menyelesaikan persoalan-persoalan sosial yang terjungkit dalam lingkungan masyarakat salah satunya yaitu masalah pembangunan. Tentunya sesuai dengan apa yang tertera dalam Kementerian Dalam Negeri Nomor 18 tahun 2018 bahwa, Karang Taruna membantu kepala Desa dalam menanggulangi masalah sosial. Begitupun dalam pembangunan infrastruktur desa, Karang Taruna akan membantu

pemerintah desa dari segala aspek demi terwujudnya pembangunan yang sesuai dengan prosedur dan keinginan masyarakat desa.

2. Peranan dalam pemberdayaan

Pengertian pemberdayaan dalam Kamus Besar Bahasa Indonesia (KBBI) ialah suatu proses atau cara serangkaian kegiatan untuk memperkuat atau mengoptimalkan keberdayaan (dalam artian suatu kemampuan atau keunggulan bersaing) kelompok lemah dalam masyarakat, termasuk individu-individu yang mengalami masalah kemiskinan. Sebagai bentuk proses pemberdayaan merujuk pada kemampuan untuk berpartisipasi kesempatan untuk memperbaiki mutu hidupnya baik secara individual, kelompok, dan masyarakatnya dalam arti luas.

Sebagaimana Peraturan Menteri dalam Negeri Nomor 18 Tahun 2018 Tentang Lembaga Kemasyarakatan Desa dan Lembaga Adat Desa, Dalam upaya pemberdayaan masyarakat, harus memiliki strategi yang dapat meningkatkan taraf hidup dan keberdayaan dalam masyarakat. Salah satu strategi yang sering dipakai dalam proses pemberdayaan masyarakat adalah pendampingan. Pendampingan merupakan kegiatan yang mampu mendorong proses pemberdayaan secara baik. Pendampingan dibutuhkan karena adanya kesenjangan pemahaman antara pihak yang memberikan bantuan dengan penerima bantuan. Kesenjangan tersebut disebabkan oleh berbagai keterbatasan pada kondisi sosial, budaya dan ekonomi.

Adapun tujuan dari pemberdayaan adalah untuk membentuk individu dan masyarakat menjadi lebih mandiri, meliputi pola berfikir, bertindak serta mengendalikan apa yang mereka lakukan. Kemandirian masyarakat merupakan kondisi yang dialami masyarakat yang ditandai dengan kemampuan untuk

memikirkan, memutuskan serta melakukan sesuatu yang dirasa epat dan benar dalam menyelesaikan masalah yang dihadapi.

Ada lima dimensi yang digunakan sebagai tolak ukur keberhasilan pemberdayaan masyarakat, yaitu :

- a. Kesejahteraan, yakni tercukupinya kebutuhan-kebutuhan pokok dapat menjadi tolak ukur dari tingkat kesejahteraan masyarakat seperti sandang, papan, pangan serta pendapatan, Pendidikan dan kesehatan.
- b. Akses, yaitu adanya sumber daya yang dapat menyangkut kesetaraan dan manfaat yang dihasilkan.
- c. Kesadaran kritis, Kesenjangan yang terjadi dalam kehidupan masyarakat bukan kehendak Tuhan, tetapi berasal dari adanya diskriminasi yang terjadi di berbagai lapisan. Dalam hal ini pemberdayaan masyarakat dapat memberikan pengertian bahwa kesenjangan merupakan bentukan sosial yang dapat dan seharusnya diubah.
- d. Partisipasi Keberdayaan, yaitu masyarakat terlibat dalam berbagai Lembaga yang ada serta ikut andil dalam proses pengambilan keputusan agar mereka merasa kepentingannya tidak terabaikan.
- e. Kontrol keberdayaan, yaitu semua anggota masyarakat ikut memegang kendali terhadap sumber daya, pemenuhan hak-haknya dan bukan beberapa orang saja yang berkuasa dan menikmati melainkan semua lapisan masyarakat.

Sangat berpengaruhnya partisipasi penduduk dalam menjalankan program pemberdayaan menentukan sukses tidaknya program tersebut. Dalam konsepsi demokrasi, perlibatan partisipasi politik masyarakat merupakan suatu keharusan,

dan tidak menempatkan masyarakat sebagai obyek semata tetapi sebagai subyek yang turut berkontribusi dalam lajunya pembangunan.¹³

3. Prinsip Kepemimpinan dalam Islam

Organisasi dan sumber daya manusia adalah dua hal yang tidak dapat dipisahkan. Sumber daya manusia, pastinya memiliki tenaga dan kecerdasan yang dibutuhkan oleh organisasi untuk menggerakkan setiap kegiatannya. Disetiap pemimpin juga memiliki gaya kepemimpinan yang berbeda, hal ini dipengaruhi oleh banyak factor seperti kebudayaan, Pendidikan, waktu, dan agama.

Kepemimpinan ialah sebuah proses mempengaruhi dan memberikan sarana bagi orang lain sehingga orang lain memahami bagaimana menyelesaikan tugasnya dan mencapai tujuan bersama.

Rasulullah saw. Dalam menjalankan kepemimpinan, Beliau selalu menerapkan perilaku perilaku dalam menjalankan Kepemimpinanya, diantaranya :

- a. Adil (*Al-adalah*), seorang pemimpin haruslah memiliki sifat adil. Ali bin abi Thalib mendefinisikan adil sebagai menempatkan sesuatu pada tempatnya. Pemimpin yang adil yang tidak hanya memandang kepada satu pihak anggotanya baik itu dari asal usul suku, keturunan ataupun golongan dalam mengambil keputusan.
- b. Benar (*Siddiq*), Rasulullah saw. memiliki sifat *siddiq*, berarti Rasulullah Saw. mencintai kebenaran yang datangnya dari Allah swt. Segala ucapan dan tindakan yang dimiliki beliau tentu adalah sebuah hal yang benar.

¹³ Nila Sastrawati, Personal Branding dan Kekuasaan Politik di Kabupaten Luwu Utara, al-daulah 6, no.2 (Desember 2017): h. 284

- c. Dapat Dipercaya (*Amanah*), Nabi Muhammad saw. memiliki sifat *amanah*, dengan ini berarti beliau merupakan seseorang yang dapat dipercaya, beliau juga dapat menjaga rahasia, mengetahui apa yang seharusnya disampaikan dan mengetahui apa yang tidak perlu disampaikan.
- d. Menyampaikan (*Tabligh*), dengan memiliki sifat *tabligh*, berarti Rasulullah saw. memiliki kemampuan untuk menyampaikan wahyu Allah swt. kepada umat manusia.
- e. Cerdas (*Fatanah*), Rasulullah saw. diberikan sifat *fatamah* berarti beliau diberi karunia kecerdasan yang tinggi. Rasulullah saw. memiliki kecerdasan yang dinilai luar biasa. Sifat fatamah ini dapat tercermin dari kecakapan beliau menyampaikan firman-firman Allah swt. yang terdapat dalam Al-Qur'an. Beliau selalu dapat menjelaskannya dengan jelas dan memberikan contoh langsung melalui *As-Sunnah* kepada umatnya.¹⁴

Sebagai Ummat Muslim, seharusnya kita mengajarkan serta menjalankan apa yang telah dilakukan oleh Nabi Muhammad saw. khususnya dalam hal kepemimpinan, sifat-sifat beliau yang harus kita tanamkan dalam diri kita sebagai pondasi awal untuk menjalankan roda kepemimpinan di dalam sistem pemerintahan.

¹⁴Gusti Widya Hapsari, Fuad Mas'ud, "*Praktik Kepemimpinan Islam*", Diponegoro Journal 7, no. 4 (2018): h.3-4.

BAB III

METODE PENELITIAN

A. *Jenis dan Lokasi Penelitian*

1. Jenis Penelitian

Jenis penelitian ini merupakan kualitatif lapangan (feel kualitatif research). Penelitian kualitatif merupakan suatu prosedur penelitian dengan menggunakan data deskriptif berupa kata-kata tertulis atau lisan dari orang-orang dan pelaku yang dapat di amati. Penelitian ini bersifat sementara dan akan selalu berkembang atau berganti selama peneliti turun dan meninggalkan lapangan. Penelitian ini digunakan untuk mengungkap secara mendalam mengenai fenomena sosial yang terjadi melalui informan di lapangan.

Sedangkan Connole, memberikan Batasan bahwa penelitian kualitatif merupakan penelitian yang memfokuskan pada kegiatan mengidentifikasi, mendokumentasi, dan mengetahui interpretasi secara mendalam gejala-gejala nilai, makna dan keyakinan serta karakteristik umum seseorang atau kelompok masyarakat tentang peristiwa kehidupan.¹

Dalam penelitian ini dimaksudkan untuk memperoleh pengetahuan tentang “Peranan Pemuda Karang taruna dalam pembangunan dan pemberdayaan masyarakat desa berdasarkan Permendagri Nomor 18 Tahun 2018 dalam perspektif Hukum Islam”

¹Muh. Fitrah, Luthfiah, *Metode penelitian: Penelitian Kualitatif, Tindakan Kelas dan Studi Kasus* (Jawa Barat: CV Jejak, 2017), h. 44.

2. Lokasi Penelitian

Lokasi penelitian merupakan tempat di mana penelitian akan dilakukan. Dalam penelitian ini mengambil lokasi di Kecamatan Tanete Rilau, Kab. Barru. Memilih lokasi tersebut karena dengan pertimbangan bahwa lokasi tersebut memiliki organisasi Karang Taruna yang aktif sehingga memungkinkan adanya kemudahan dalam melakukan penelitian dan juga Penulis memilih tempat tersebut sebagai tempat penelitian dikarenakan lokasi tersebut sebelumnya penulis telah melakukan Pra penelitian atau observasi dan menganggap bahwa lokasi tersebut berhubungan langsung dengan objek penyusunan skripsi dan dapat memberikan data dan informasi yang diperlukan dalam pembahasan masalah.

B. Pendekatan Penelitian

Peneliti menggunakan berbagai pendekatan keilmuan dalam mengkaji permasalahan penelitian ini, yaitu :

1. Pendekatan teologi normative (syar'i), merupakan pendekatan yang dilakukan dengan berdasarkan pada aturan Islam yang bersumber pada Allah swt. (Al-Qur'an) dan Rasulullah saw. (Hadist), dan ijtihad para ulama.
2. Pendekatan yuridis empiris merupakan pendekatan yang dilakukan berdasarkan hukum, dengan cara mengkaji teori-teori, dan konsep-konsep serta asas-asas hokum dan peraturan perundang-undangan yang berhubungan dengan kasus yang diteliti.

C. Sumber Data

1. Data Primer

Data Primer adalah data yang diperoleh langsung atau didapatkan dari sumbernya dengan teknik wawancara dan observasi.

2. Data Sekunder

Data sekunder adalah data yang didapatkan dari referensi berupa buku, jurnal, makalah, google book, atau data yang diperoleh dari penelusuran berbagai referensi.

D. Metode Pengumpulan Data

Metode pengumpulan data adalah langkah atau tatacara yang paling strategis dilakukan dalam penelitian, karena tujuan utama dari penelitian yaitu mendapatkan data atau sebuah informasi terkait masalah yang sedang diteliti. Berkaitan dengan metode pengumpulan data. Hal yang dapat dilakukan yaitu seperti, wawancara, observasi, dokumentasi dan studi kepustakaan.² Sehubungan dengan pengumpulan data penelitian dilakukan dengan beberapa masyarakat setempat dan di Kab. Barru dan beberapa Instansi terkait Karang Taruna dengan beberapa cara :

Observasi atau pengamatan adalah kegiatan keseharian manusia dengan menggunakan pancaindera mata sebagai alat bantu utamanya selain pancaindera lainnya seperti telinga, penciuman, mulut, dan kulit. Karena itu, observasi adalah kemampuan seseorang untuk menggunakan pengamatannya melalui hasil kerja

²Universitas Islam Negeri Alauddin Makassar, *Pedoman penulisan Karya ilmiah: Makalah, Skripsi, Disertasi, Laporan Penelitian* (Cet.I; Makassar: 2013), h.17.

pancaindera mata serta dibantu dengan pancaindera lainnya. Di dalam pembahasan ini kata observasi dan pengamatan digunakan secara bergantian. Seseorang yang sedang melakukan pengamatan tidak selamanya menggunakan pancaindera mata saja, tetapi selalu mengaitkan apa yang dilihatnya dengan apa yang dihasilkan oleh pancaindera lainnya; seperti apa yang ia dengarkan, apa yang ia cicipi, apa yang ia cium dari penciumannya, bahkan dari apa yang ia rasakan dari sentuhan-sentuhan kulitnya.

Dari pemahaman observasi atau pengamatan di atas, sesungguhnya yang dimaksud dengan metode observasi adalah metode pengumpulan data yang digunakan untuk menghimpun data penelitian melalui pengamatan dan penginderaan.³

1. Wawancara ialah teknik yang penulis gunakan untuk memperoleh informasi dan responden, teknik ini digunakan untuk menemukan data tentang permasalahan secara terbuka dimana pihak informasi di minta untuk memberikan data yang sebenarnya kemudian peneliti mendengarkan atau mencatat yang disampaikan atau dikemukakan oleh informan.⁴ Wawancara adalah suatu percakapan yang dilakukan oleh dua orang atau lebih untuk membahas suatu masalah tertentu. Hal ini dilakukan dengan proses tanya jawab lisan.
2. Dokumentasi yaitu dimana peneliti mengambil sebuah data dengan menggunakan bukti dari informasi yang didapatkan. Dokumentasi dilakukan dengan beberapa orang yang telah membantu dalam memberikan data atau informasi terkait penelitian.

³Burhan Bungin, *Penelitian Kualitatif Komunikasi, Ekonomi, Kebijakan Publik dan Ilmu Sosial lainnya*, Edisi 2 (Cet. VIII; Jakarta: Prenada Media Grup, 2015), h. 118.

⁴Sugiyono, *metode penelitian kualitatif* (Bandung: remaja rosdakarya, 2009).

3. Studi kepustakaan adalah metode pengumpulan data yang dilakukan dengan mengacu pada buku-buku yang menjadi referensi/literasi tentang teori yang bersangkutan Peranan Pemuda Karang Taruna dalam Pembangunan dan Pemberdayaan Masyarakat Desa berdasarkan Permendagri Nomor 18 tahun 2018 dalam perspektif hukum Islam.

E. Instrumentasi Penelitian

Instrumen penelitian adalah alat pengumpulan yang disesuaikan dengan jenis penelitian yang dilakukan dengan merujuk pada metodologi penelitian yang digunakan.⁵ Instrumen penelitian yang digunakan untuk mendapatkan data penelitian saat sesudah memasuki tahap pengumpulan data adalah pedoman wawancara, daftar pertanyaan dan media elektronik seperti handphone yang biasa digunakan untuk merekam suara pada saat proses wawancara berlangsung. Instrumen penelitian inilah yang akan menggali data dari sumber-sumber informasi.

F. Teknik Pengelolaan Dan Analisa Data

1. Pengelolaan Data

Pada penelitian ini, penulis menggunakan metode deduktif dengan menguraikan pembahasan dari umum ke khusus, sebab dalam proses mendapatkan informasi (wawancara) peneliti tidak serta merta langsung mempertanyakan hal-hal yang mendasari terjadinya masalah tersebut akan tetapi peneliti mencoba untuk bertanya hal-hal mendasar sebelum masuk ke hal-hal yang khusus.

2. Analisis Data

⁵Universitas Islam Negeri Alauddin Makassar, *Pedoman penulisan Karya ilmiah: Makalah, Skripsi, Disertasi, Laporan Penelitian* (Makassar: Alauddin Press, 2013), h. 7.

Teknik analisis data bertujuan untuk menguraikan dan memecahkan masalah berdasarkan data yang diperoleh. Analisis data yang digunakan oleh penulis adalah analisis kualitatif yaitu upaya yang dilakukan dengan jalan bekerja dengan data, mengorganisasikan data, memilah-milah menjadi sesuatu yang dapat dikelola, mensistensikan dan mencari serta menemukan pola dan juga menemukan apa yang penting dan apa yang dipelajari, serta memutuskan apa yang dapat diceritakan kembali.



BAB IV

PERAN PEMUDA KARANG TARUNA BERDASARKAN PERMENDAGRI NOMOR 18 TAHUN 2018 DALAM PERSPEKTIF HUKUM ISLAM (STUDI KASUS DI KECAMATAN TANETE RILAU)

A. GAMBARAN UMUM LOKASI PENELITIAN

1. Kecamatan Tanete Rilau Kabupaten Barru

Kecamatan Tanete Rilau merupakan salah satu kecamatan yang ada dalam wilayah kabupaten barru. Wilayah Kecamatan Tanete Rilau terdiri dari 10 Desa/Kelurahan yang terletak di pesisir pantai dengan ketinggian 0 sampai 2 meter dari permukaan laut dengan batas-batas sebagai berikut :

Sebelah Utara : Berbatasan dengan Kecamatan Barru

Sebelah Timur : Berbatasan dengan Kecamatan Tanete Riaja

Sebelah Selatan : Berbatasan dengan Kabupaten Pangkep

Sebelah Bara : Berbatasan dengan Selat Makassar

Luas Desa, Jarak (Km) dan ketinggian dari Permukaan air laut

Di Tanete Rilau

Kode desa	Desa/kelurahan	Luas (km ²)	Jarak dari/ke (km)		Ketinggian dari permukaan air laut
			Ibukota kecamatan	Ibu Kota Kabupaten	
001	Lasitae	7,70	7,00	16,00	9,7
002	Pancana	9,20	6,00	15,00	11,6
003	Lalabata	12,00	4,00	14,00	5,2
004	Corawali	7,92	4,00	13,00	5,2

005	Pao-Pao	9,30	3,00	12,00	17,8
006	Tellumpanua	6,65	1,00	11,00	23,0
007	Lalolang	2,05	0,00	9,00	28,1
008	Tanete	4,10	0,00	8,00	48,2
009	Lipukasi	15,44	5,00	5,00	12,7
010	Garessi	4,81	7,00	3,00	4,4
Kec. Tanete Rilau		79,17			

Sumber: Kantor Kecamatan Tanete Rilau

Jumlah penduduk di Kecamatan Tanete Rilau pada tahun 2017 sebanyak 33.773 jiwa, terdiri dari penduduk laki-laki sebanyak 16.335 jiwa dan perempuan sebanyak 17.438 jiwa. Penduduk ini tersebar pada 10 desa/kelurahan dengan luas wilayah 79,11 km² dengan kepadatan penduduk sekitar 427 jiwa/km². Jika dilihat dari kepadatan penduduk maka wilayah yang terpadat penduduknya yaitu kelurahan Lalolang yaitu 4.920 jiwa/km² dan yang terendah adalah desa Lasitae yaitu 1661 jiwa/km².

Jumlah rumah tangga di Kecamatan Tanete Rilau pada tahun 2017 sebesar 7.956 dengan rata-rata anggota rumah tangga sebesar 5 jiwa. Desa/kelurahan dengan rumah tangga terbanyak adalah Kelurahan lalolang sebanyak 1.104 jiwa dan terendah adalah desa Lasitae sebesar 389 jiwa.

Kecamatan Tanete Rilau Kabupaten Barru, mempunyai luas wilayah 79,11 km² dan wilayahnya terbagi atas 2 kelurahan dan 8 desa, secara terperinci dapat dilihat pada tabel berikut :

Banyaknya Rumah Tangga, Penduduk dan Kepadatan Penduduk di Tanete Rilau tahun 2017

Kode desa	Desa/kelurahan	Penduduk	Luas (km ²)	Kepadatan per km ²
001	Lasitae	1661	7,70	216
002	Pancana	3750	9,20	408
003	Lalabata	3842	12,00	320
004	Corawali	2376	7,92	300
005	Pao-Pao	3657	9,3	393
006	Tellumpanua	3089	6,65	465
007	Lalolang	4920	2,05	2400
008	Tanete	3297	4,10	804
009	Lipukasi	4363	15,44	283
010	Garessi	2818	4,81	586
Jumlah		33773	79,11	427

Sumber Data: Kantor Kecamatan Tanete Rilau

Dari hasil penelitian, peneliti menemukan bahwa jumlah Karang Taruna yang ada di Kecamatan Tanete Rilau ada 10, yaitu :

1. Karang Taruna Desa Corawali
2. Karang Taruna Desa Garessi
3. Karang Taruna Desa Lalabata
4. Karang Taruna Kelurahan Lalolang
5. Karang Taruna Desa Lasitae
6. Karang Taruna Desa Lipukasi
7. Karang Taruna Desa Pancana
8. Karang Taruna Desa Pao-Pao
9. Karang Taruna Kelurahan Tanete

10. Karang Taruna Desa Tellumpanua

Peneliti menemukan bahwa sampai saat ini di Kecamatan Tanete Rilau, jumlah Karang Taruna yang aktif ada 3 yaitu, Karang Taruna Desa Pancana, Karang Taruna Desa Tellumpanua, dan Karang Taruna Desa Lasitae.

Juga hasil wawancara dengan Ketua Karang Taruna Kecamatan Tanete Rilau, kakanda Rahmat Setitawan, mengatakan bahwa :

“Karang Taruna Kecamatan sendiri tahun ini baru aktif, itu menjadi satu *problem* sehingga beberapa desa itu tidak aktif Karang Tarunanya, tapi melihat teman-teman Karang Taruna Desa Telluwanua, Karang Taruna Desa Pancana serta Karang Taruna Desa Lasitae luar biasa program kerja yang diluncurkan pada tahun 2021 ini, ini juga menjadi contoh kepada Karang Taruna Desa lain untuk selanjutnya bisa bersama-sama menjadikan Karang Taruna sebagai organisasi yang kreatif, inovatif dan juga semoga Karang Taruna Kecamatan Tanete Rilau bisa memberikan kontribusi lebih kepada pemerintah Kecamatan Tanete Rilau, dan juga Karang Taruna Desa lain bisa secepatnya difungsikan lagi agar bisa membantu dalam menanggulangi masalah kesejahteraan sosial.”²⁴

2. Desa Tellumpanua dan Karang Taruna ‘Telluwanua’ Kecamatan Tanete Rilau Kabupaten Barru

a. Sejarah Desa Tellumpanua

Desa Tellumpanua merupakan pemekaran dari Desa Pao-Pao dimana pada waktu itu Kepala Desa dijabat oleh H. Ambo Tang, memisahkan diri dari desa induk pada tahun 1989. Tellumpanua dalam bahasa bugis berasal dari suku kata yaitu Tellu dan Panua, Tellu dalam bahasa bugis berarti tiga, kemudain mpanua dalam bahasa bugis berasal dari kata wanua yang berarti kampung atau dusun, dimana

²⁴ Rahmat Setiawan, (30 Tahun) Ketua Karang Taruna Kecamatan Tanete Rilau, Wawancara, Barru, 30 November 2020.

wilayah Tellumpanua merupakan kumpulan dari tiga dusun (bugis : Wanua) yaitu Dusun Maddo, Dusun Aroppoe dan Dusun Polejiwa.

Pemerintahan pertama di desa ini dimana pada saat itu masih berstatus desa persiapan dipimpin oleh H. Andi Mahmud Gaffar yang penunjukannya pada bulan Mei 1989. Pada tahun 1992 resmi menjadi desa definitif di kecamatan Tanete Rilau dan tetap dipimpin oleh kepala desa H. Andi Mahmud Gaffar sampai tahun 1997, dimana wilayahnya mencakup tiga dusun yaitu Dusun Maddo, Dusun Aroppoe dan Dusun Polejiwa. Pada tahun 1997 dilakukan pemilihan kepala desa secara langsung yang diikuti oleh tiga calon dan sebagai pemenang H.A. Mahmud Gaffar yang berhasil menjadi kepala desa sampai tahun 2007.

Tahun 2007 sampai 2008 adalah masa transisi mengingat jabatan kepala desa sudah berakhir, dan masa transisi itu dijabat oleh H. Andi Mahmud Gaffar sampai tahun 2008 dilakukan pemilihan kepala desa yang diikuti oleh enam orang calon dan keluar sebagai pemenang adalah Muhammad Nur Ngaru yang menjabat sampai Tahun 2014. Tahun 2014 sampai Tahun 2016 masa transisi dan dijabat oleh Andi Ahmad Jayadi. Pada Bulan Desember Tahun 2016 dilaksanakan Pemilihan Kepala Desa secara Serentak di Kab. Barru termasuk di Desa Tellumpanua yang diikuti oleh 4 orang calon dan keluar sebagai pemenang adalah Muhammad Nur Ngaru yang dilantik menjadi kepala desa pada Bulan Januari 2017 dan menjabat sampai sekarang.

Desa Tellumpanua membawahi tiga dusun yaitu Dusun Maddo, Aroppoe dan Polejiwa. Muh. Siddiq adalah kepala Dusun Maddo pertama sejak Tellumpanua pisah dari desa induk. Pada tahun 2003 sesuai dengan musyawarah karena usia kepala dusun pertama maka diganti oleh Jauharuddin, S.Ag pada tahun 2018 dilaksanakan penjaringan perangkat desa termasuk pelaksana

kewilayahan yang diikuti oleh dua orang dan yang memperoleh nilai tertinggi adalah Faisal dan dilantik menjadi pelaksana kewilayahan atau kepala dusun pada bulan Juli 2018 dan Menjabat sampai sekarang. *Abd Rahim* adalah kepala dusun pertama di Aropoe yang menjabat sampai tahun 2000 kemudian diganti oleh *M. Asaf Haduna* pada tahun 2018 dilaksanakan penjaringan perangkat desa termasuk pelaksana kewilayahan yang diikuti oleh satu orang yaitu Haidir S.Pd.I dan dilantik menjadi pelaksana kewilayahan atau kepala dusun pada bulan Juli 2018 dan menjabat sampai sekarang. Langaru kepala dusun pertama polejiwa pada tahun 1994 beliau meninggal dan diganti oleh M. Abbas dan menjabat selama 1 tahun, pada tahun 1996 kepala dusun dijabat oleh M, Asaf Cinnong pada tahun 2018 dilaksanakan penjaringan perangkat desa termasuk pelaksana kewilayahan yang diikuti oleh dua orang dan yang memperoleh nilai tertinggi adalah Muh. Tamrin, S.Pd.I dan dilantik menjadi pelaksana kewilayahan atau kepala dusun pada bulan Juli 2018 dan Menjabat sampai sekarang.

b. Keadaan Geografis

Lokasi Desa Tellumpanua berada di Kecamatan Tanete Rilau, Kabupaten Barru dengan luas wilayah $\pm 6,65$ km² dengan batas-batas wilayah desa sebagai berikut:

- Sebelah Utara : Berbatasan dengan Desa Lipukasi
- Sebelah Selatan : Berbatasan dengan Pao-pao
- Sebelah Timur : Berbatasan dengan Desa Lembang
- Sebelah Barat : Berbatasan dengan Selat Makassar

Jika dilihat dari letak geografisnya Desa Tellumpanua terletak antara 4°LS – 29,5°LU dan 119 37'11,67" BT – 119° BT, jarak antara Ibukota Desa dengan Ibu

kota Kabupaten Barru sebesar 10 Km lewat darat, dapat di tempuh dengan menggunakan kendaraan roda dua atau roda empat dengan waktu \pm 1 jam, Desa Tellumpanua memiliki jarak dari ibukota kecamatan 11,0 \pm 11 Km dengan jarak tempuh 15 menit, Desa Tellumpanua memiliki jarak dari ibukota Provinsi Sulawesi Selatan \pm 100 Km dengan jarak tempuh 3 Jam.

Desa Tellumpanua terbagi dalam 3 Dusun, dan 12 RT yaitu Dusun Aroppoe, Dusun Maddo dan Dusun Polejiwa. Ketinggian tanah wilayah Desa 1,0 m dari permukaan laut, dengan suhu rata – rata antara 22⁰C sampai dengan 28⁰C dengan curah hujan rata – rata 1,00 mm/tahun. Dan penggunaan tanah dapat dilihat pada tabel sebagai berikut :

No	Wilayah	Luas Tanah
1	Pemukiman	43,25 Ha
2	Perkebunan	428,44 Ha
3	Pertanian	120,2 Ha
4	Perkantoran	3 Ha
5	Perkuburan	1,50 Ha
6	Penggembalaan/Padang Rumput	100,67 Ha
7.	Hutan Negara	100 Ha
8.	Tambak	10,50 Ha

9.	Kolam/Empang	0,50 Ha
----	--------------	---------

Sumber : Profil kantor Desa Tellumpanua

Peta Desa Tellumpanua Kecamatan Tanete Rilau Kabupaten Barru

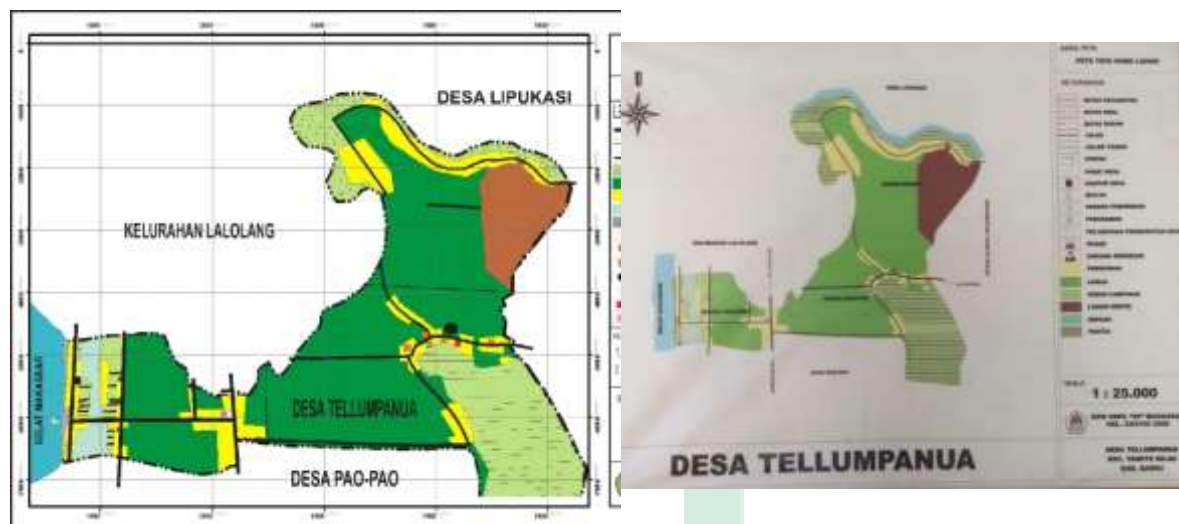

Sumber : Kantor Desa Tellumpanua

c. Keadaan Demografi

Jumlah penduduk Desa Tellumpanua termasuk padat jika dibandingkan dengan luas wilayah desa. Hal ini dapat dilihat dari hasil sensus penduduk yang dilakukan pada tahun 2010, tercatat jumlah penduduk Desa Tellumpanua sekitar 3010 jiwa dengan perbandingan laki-laki 1220 jiwa dan perempuan sebanyak 1.790 jiwa.

Penduduk Desa Tellumpanua merupakan salah satu aset desa dalam pelaksanaan pembangunan. Hanya saja sumber manusianya masyarakat belum memadai karena rendahnya pendidikan, sehingga harapan untuk mengubah pola

pikir masih rendah. Jumlah penduduk Desa Tellumpanua dapat dilihat pada table di bawah ini.

Jumlah Penduduk di Desa Tellumpanua

Nama Dusun	Jumlah KK	Jumlah Jiwa		Total Jiwa
		L	P	
AROPPOE	389	427	441	868
MADDO	210	221	247	468
POLEJIWA	295	294	372	666
Jumlah	894	942	1060	2002

Sumber : Profil Kantor Desa Tellumpanua

d. Visi dan Misi

Visi merupakan suatu gambaran yang menantang tentang keadaan masa depan yang diinginkan dengan melihat potensi dan kebutuhan desa. Adapun rumusan visi Desa Tellumpanua yaitu :

“Terwujudnya Sistem Pelayanan Prima dan Pembangunan Secara Terpadu Dalam Mendukung Tellumpanua Desa Yang Nyaman Untuk Semua”

Visi merupakan impian suatu yang belum terwujudnya dan kemampuan melukiskan yang menarik tersebut agar bisa dilihat orang lain sehingga mengandung arti standar pencapaian, sukses dan cita-cita. Kehadiran visi Desa

Tellumpanua ini dimaksudkan mampu memberikan arah, menentukan keputusan dan motivasi seluruh aparat dan anggota masyarakat untuk mencapai tujuan.

Adapun Misi dari Desa Tellumpanua yaitu :

- a) Meningkatkan kualitas pelayanan pemerintah Desa Kepada masyarakat disegala bidang secara gratis serta menciptakan hubungan dan koordinasi dengan lembaga Desa dan Instansi yang terkait.
- b) Meningkatkan kualitas pembangunan infrastruktur di tingkat Dusun/Lingkungan yang nyaman dan rapi.
- c) Meningkatkan ketertiban dan keamanan masyarakat melalui kerjasama sesama pihak, baik tokoh-tokoh masyarakat maupun pemuka agama.

e. Struktur Organisasi Pemerintah Desa Tellumpanua

Adapun struktur organisasi dan tata kerja pemerintah Desa

Tellumpanua, yaitu :

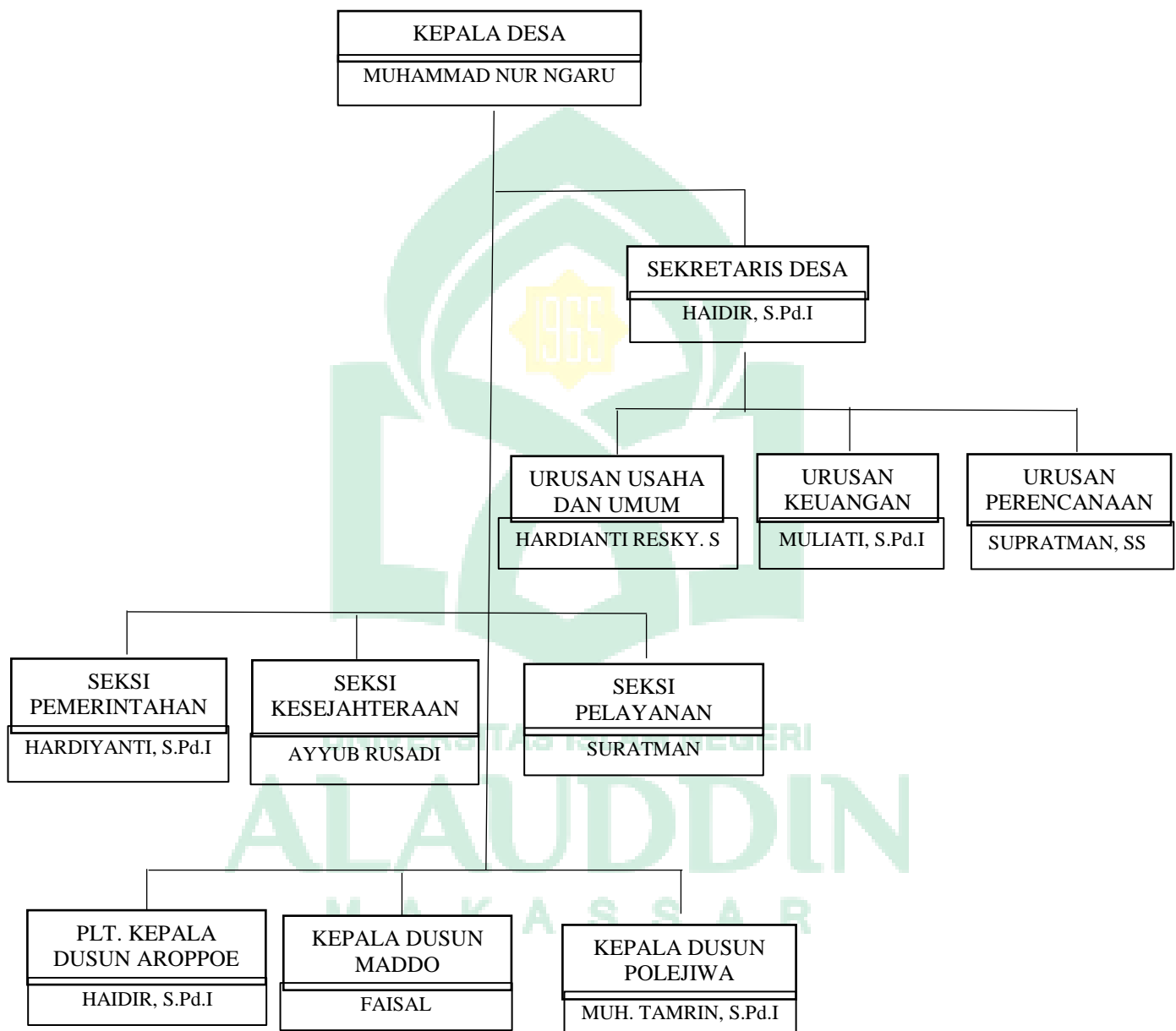

Sumber : Profil Kantor Desa Tellumpanua

Adapun nama-nama aparat Pemerintah Desa Tellumpanua, yaitu:

No.	Nama	Jabatan	Pendidikan Terakhir	Alamat (Dusun)
1	Muhammad Nur Ngaru	Kepala Desa	SLTA	Polejiwa
2	Haidir, S.Pd.I	Sekretaris Desa	S1	Aroppoe
3	Hardiyanti, S.Pd.I	Kasi Pemerintahan	S1	Polejiwa
4	Suratman	Kasi Pelayanan	S1	Maddo
5	Ayyub Rusadi	Kasi Perencanaan	SLTA	Polejiwa
6	Hardianti Resky. S	Kaur Tata Usaha dan Umum	SLTA	Aroppoe
7	Muliati, S.Pd.I	Kaur Keuangan	S1	Maddo
8	Supratman, SS	Kaur Perencanaan	S1	Aroppoe
9	Haidir, S.Pd.I	Plt. Kadus Aroppoe	S1	Aroppoe
10	Faisal	Kadus Maddo	SLTA	Maddo
11	Muh. Tamrin, S.Pd.I	Kadus Polejiwa	S1	Polejiwa
12	Fadrika	Staf Harian	S1	Maddo
13	Rosmini	Staf Harian	SLTA	Aroppoe
14	Edianto	Staf Harian	SLTA	Aroppoe
15	Muhammad Rafli	Staf Harian	SLTA	Polejiwa
16.	Irma Erviana	Staf Harian	SLTA	Aroppoe
17.	Ervina. H	Staf Harian	S1	Polejiwa

Sumber : Profil Kantor Desa Tellumpanua

f. Karang Taruna “Telluwanua” Desa Tellumpanua

Karang Taruna Tellumpanua merupakan sekumpulan anak muda/mudi yang kreatif dan bisa menghasilkan karya yang mempunyai kepribadian dan berguna bagi masyarakat yang dibentuk pada 17 Desember 2005 yang diketuai oleh Asriadi Ar dengan anggotanya di masa pemerintahan H.Andi Mahmud Gaffar selaku kepala Desa waktu itu. Namun vakum pada tahun 2006 sampai tahun 2019. Maka pada tanggal 17 Desember 2019 mulai aktif Karang Taruna Tellumpanua dan berubah nama menjadi Karang Taruna Telluwanua dibawah pemerintahan Muh. Nur Ngaru selaku Kepala Desa waktu itu.

a) Lambang Karang Taruna Telluwanua



Lambang Karang Taruna Telluwanua mengandung unsur-unsur sekuntum bunga Teratai yang mekar, empat helai daun bunga, dua helai pita terpampang di bagian atas dan bawah, sebuah lingkaran yang melingkari sekuntum bunga Teratai dan dua pita, bunga Teratai yang mekar berdaun lima helai sebagai latar belakang, unsur warna, dan pita dibawah bertuliskan Telluwanua.

b) Visi Misi Karang Taruna Telluwanua

Visi yaitu :

Sebagai wadah kepemudaan dan penampung aspirasi pemuda masyarakat Tellumpanua.

Misi yaitu :

1. Mengemban aspirasi kepemudaan masyarakat
 2. Menciptakan situasi organisasi yang damai, aman, dan teratur di tingkat dusun.
 3. Membangun budaya organisasi yang sesuai dengan aturan.
- c) Keanggotaan Karang Taruna Telluwanua
1. Keanggotaan Karang Taruna menganut sistem stelsel pasif yaitu setiap generasi muda yang berusia 13 (tiga belas) sampai dengan 45 (empat puluh lima) tahun otomatis menjadi anggota Karang Taruna.
 2. Keanggotaan Karang Taruna berasal dari generasi muda di tingkat desa atau kelurahan.

d) Susunan Struktur Pengurus Karang Taruna Telluwanua Periode 2019-2024

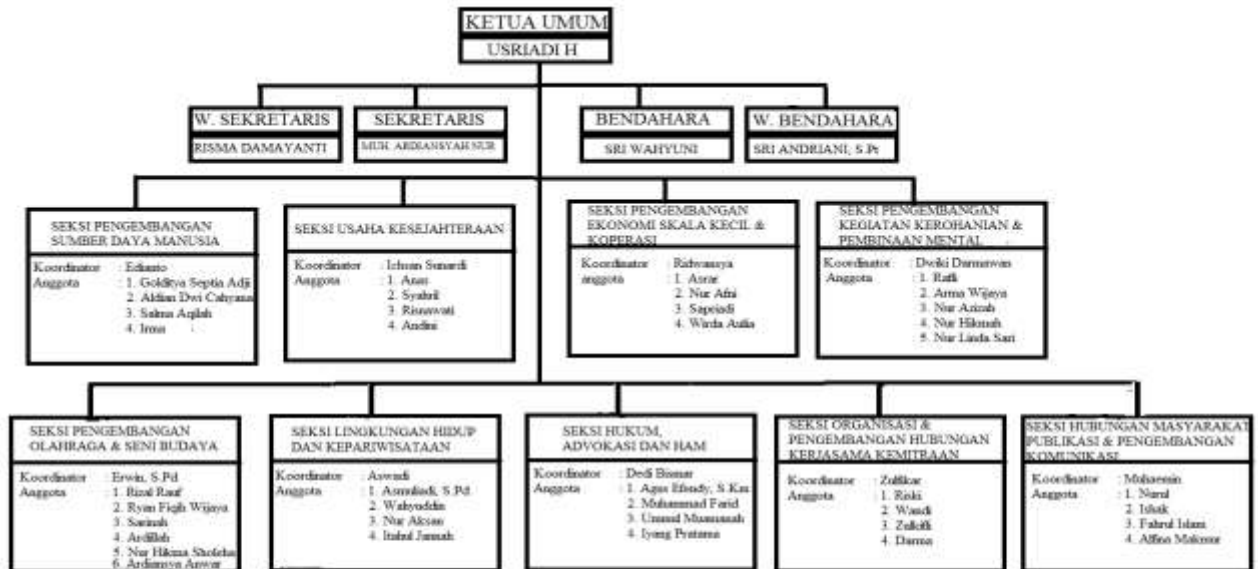

Sumber : Sekretariat Karang Taruna Telluwanua

3. Desa Pancana dan Karang Taruna “Colliq Pujie” Desa Pancana Kecamatan Tanete Rilau Kabupaten Barru

a. Sejarah Desa Pancana

Sejarah geografis Desa Pancana berada di tepi pantai berhadapan langsung dengan selat Makassar, untuk menjangkaunya selain lewat perairan laut, juga bisa ditempuh dengan kendaraan sepeda motor atau roda empat dengan melalui jalan trans Sulawesi dari arah utara maupun dari arah selatan.

Pancana adalah sebuah Desa dengan latar belakang sejarah dan budaya yang amat menarik. Bahkan merupakan salah satu pusat sastra dunia yang ditulis pujangga asli Bugis. Pancana bukan saja dikenal sebagai desa kecil (luasnya hanya 9,9 km) di ujung kabupaten Barru berbatasan dengan kabupaten Pangkep, Sulawesi Selatan, tapi kini dapat dikatakan sebagai desa internasional di ujung Barru.

Desa Pancana merupakan suatu Desa yang diberi nama Pancana yang diambil dari nama salah satu Raja Tanete, karena Pancana adalah Pusat Kerajaan Tanete. Adapun asal usul sehingga dinamakan Desa Pancana adalah berawal dari adanya seorang Putri Raja yang berasal dari Luwuk yang diusir oleh ayahnya yakni raja yang menjabat saat itu, Sang Putri diusir karena membangkang dengan perintah Raja. Putri Raja alias Putri Mahkota tidak bersedia patuh kepada perintah ayahnya karena menganggap ayahnya telah dipengaruhi oleh penjajah dari Bangsa Belanda. Berlayarlah Sang Putri menuju suatu tempat yang belum diketahui namanya. Ketika Sang Putri dan anak buah kapalnya tiba di suatu tempat, para anak buah kapal melihat

ikan ada disekitar kapal sambil mengatakan *awu-awu*. Mendengar kegaduhan itu orang kepercayaan putri memeriksa kegaduhan yang melingkupi awak kapal. Rupanya itu disebabkan suara awak kapal meneriaki ikan dengan panggilan awu-awu. dilaporkanlah kejadian tersebut kepada Sang Putri, kemudian ikan tersebut diberi nama awu-awu yang dikenal hingga sekarang. Ikan yang menjadi kebanggaan warga Desa Pancana Karena rasanya yang khas dan berbeda dengan ikan awu-awu dari daerah lain. Sang Putri melihat ikan tersebut dan melihat keadaan sekitar, dia turun dari kapal dengan cara dipanca (dipandu oleh dua asistennya). Sang Putri tinggal di tempat itu dan menetap disana membentuk kerajaan baru dan ia pimpin sendiri. Lama kelamaan orang mengenal tempat itu dengan sebutan pancana karena proses penurunan Sang Putri dari atas kapal menuju tempat itu. Pancana berarti ‘tempatnya dia –ratu- atau singgasananya’. Terkenallah desa itu dengan sebutan Pancana dengan tampuk pemerintahan dipimpin oleh seorang ratu yang berdaulat atas wilayah tersebut. Kerajaan yang berasal dari suku bugis ini mengeluarkan sebuah karya sastra mendunia dengan hasil torehan tangan lembut seorang ratu yang berdaulat. Ratu itu bernama Retna Kencana Colliq Pudjie dengan nama lain Aisyah yang lahir pada abad ke 19 di Pancana. Colliq Pujie diberi gelar Arung Pancana Toa Matinro Ri Tucae. Bila diurai satu-satu arti nama itu, maka “Retna Kencana” adalah nama Melayu yang diberi oleh orang uanya sejak kecil, “Colliq Pudjie” berarti pucuk daun yang terpuji, sedangkan “Arung Pancana Toa” adalah gelar jabatannya sebagai Raja Tua di Pancana. Setelah meninggal dunia ia diberi gelar anumerta “Matinro Ri Tucae” yang berarti tidur di Tucae. Tucae adalah nama salah satu tempat di Lamuru tempat Colliq Pudjie meninggal. Dia ratu yang bukan hanya sekedar punya cita rasa sastra yang tinggi namun juga penulis naskah terpanjang di dunia. Naskah yang sekarang dikenal dengan sebutan

LAGALIGO. Ratu ini harus perawan, baik saat diangkat hingga dalam masa jabatan dia harus suci dari hayatnya hingga maut menjemputnya.

Segelintir pertanyaan muncul seputar Ratu dan kehidupannya, mengapa dia tidak menikah ?, menurut narasumber karena begitu tradisi yang mengajarkan suku itu. Bagaimana jika Sang Putri jatuh hati kepada ajudannya atau sebelah kerajaanya bertahta ?, menurut narasumber jika ada yang menyukai ratu sama saja membunuh kehidupannya sendiri, saking hormatnya kepada Ratu dengan cara tidak mencintai Ratu secara personal. Dengan cara itulah mereka menjaga etika kepada Ratu dan menjaga marwah Ratu. Kecintaan mereka kepada Ratu hanya sebatas kecintaan rakyat kepada ratunya. Ratna Kencana Colliq Pudjie nama penulis LAGALIGO adalah seorang perempuan.

Desa Pancana terdiri dari 3 (tiga) Dusun yakni Dsusun Pancana, Dusun Kaworo, dan Dusun Cenrapole. Sepanjang sejarah Pemerintahan Desa, Desa Pancana yang berdiri sebagai salah satu Desa yang kepemimpinan Kepala Desa telah mengalami beberapa kali pergantian dengan periode masing-masing sebagai berikut:

UNIVERSITAS ISLAM NEGERI
ALAUDDIN
MAKASSAR

b. Periodesasi Kepeimpinan Kepala Desa Pancana

N O	PERIODE	NAMA KEPALA DESA	KETERANGAN
1.	1960-1975	H.M. TAHIR DG.NOMPO	Kepala Desa
2.	1975-1980	ABD. RAHMAN	Kepala Desa
3.	1980-1985	ABD. RAHMAN	Kepala Desa
4.	1985-2005	M. GAZALI TAHIR, BA	Kepala Desa
5.	2005-2011	MUCHLIS SULAIMAN, BA	Kepala Desa
6.	2011-2011	MUHAMMAD HANAPING	Plt. Kepala Desa
7.	2011-2017	MUCHLIS SULAIMAN, BA	Kepala Desa
8.	2017-2018	IMRAN HARDIANSYAH	Plt. Kepala Desa
9.	2018-2024	M. IDRIS.T	Kepala Desa

sumber: (RPJMDesa Pancana 2018-2024)

c. Geografi dan Letak dan Luas Wilayah

Desa Pancana merupakan salah satu Desa di wilayah Kecamatan Tanete Rilau Kabupten Barru. Desa ini terletak sekitar 15 Km arah selatan dari Kota Barru dan memiliki luas $\pm 9,9 \text{ Km}^2$, yang terdiri dari 3 Dusun dan 11 RT yakni Dusun Pancana terdiri dari 5 RT, Dusun Cenrapole terdiri dari 3 RT dan Dusun Kaworo terdiri dari # RT. Adapun batas-batas wilayahnya adalah sebagai berikut:

- a) Sebelah utara berbatasan dengan Desa Lalabata;
- b) Sebelah selatan berbatasan dengan Desa Lasitae;
- c) Sebelah timur berbatasan dengan Desa Lasitae; dan
- d) Sebelah barat berbatasan dengan Selat Makassar.

Desa Pancana terletak pada jalan Trans Sulawesi dan merupakan Desa lintas provinsi yang terletak antara Kota Makassar dan Kota Parepare.

d. Tofografi

Desa Pancana adalah Desa yang bentangan wilayahnya dataran rendah, berbukit-bukit, tepi/pesisir dan daerah aliran sungai.

N O	WILAYAH	LUAS	SATUAN
1.	Dataran Rendah	540,00	Ha/m ²
2.	Berbukit-bukit	400,00	Ha/m ²
3.	Tepi Pantai/Pesisir	280,00	Ha/m ²
4.	Aliran Sungai	120,00	Ha/m ²

sumber: (RPJMDesa Pancana 2018-2024)

e. Penggunaan Lahan

Berdasarkan pemanfaatan lahan secara umum dapat dibagi dalam 7 (tujuh) kategori besar yaitu:

Luas Wilayah Berdasarkan Penggunaan

N O	WILAYAH	LUAS	SATUAN
1.	Tanah pemukiman/kering	294,14	Ha/m ²
2.	Tanah persawahan	125,72	Ha/m ²
3.	Tanah perkebunan	447,21	Ha/m ²
4.	Tanah kuburan	1,00	Ha/m ²
5.	Tanah perkantoran	0,03	Ha/m ²
6.	Tanah prasarana umum	123,29	Ha/m ²
7.	Tanah hutan	0,20	Ha/m ²

Sumber: (RPJMDesa Pancana 2018-2024)

f. Demografi

Jumlah penduduk berdasarkan pemeluk agama di Desa Pancana dapat dilihat pada tabel sebagai berikut:

Jumlah Penduduk Berdasarkan Pemeluk Agama (jiwa)

N O	DUSUN	AGAMA				JUMLAH
		ISLAM	KRISTE N	HINDU	BUDHA	
1.	Pancana	1.417	0	0	0	1.417
2.	Kaworo	1.150	0	0	0	1.150
3.	Cenrapole	1.057	5	0	0	1.062

Sumber: (RPJMDesa Pancana 2018-2024)

Dari data dapat dilihat bahwa agama islam merupakan agama mayoritas yang dianut oleh masyarakat Desa Pancana dengan persentase sebesar 99%.

g. Struktur Organisasi Pemerintah Desa Pancana

Pemerintah Desa Pancana menganut sistem Lembaga Kemasyarakatan Desa (LKD) yang dibentuk masyarakat sesuai dengan kebutuhan dan merupakan mitra pemerintah desa dalam memberdayakan masyarakat.

Lembaga Kemasyarakatan Desa (LKD) yang ada di Desa Pancana yaitu:

- a) Lembaga Pemberdayaan Masyarakat Desa (LPM);
- b) Tim Penggerak PKK;

- c) RT;
- d) Karang Taruna;
- e) Limnas;
- f) Lembaga Kemasyarakatan lainnya.

h. Struktur Organisasi Pemerintah Desa Pancana



Sumber: (RPJMDesa Pancana 2018-2024)

ALAUDDIN
MAKASSAR

i. Karang Taruna “Colliq Pujie” Desa Pancana

Susunan Struktur Pengurus Karang Taruna “Colliq Pujie” 2019-2024

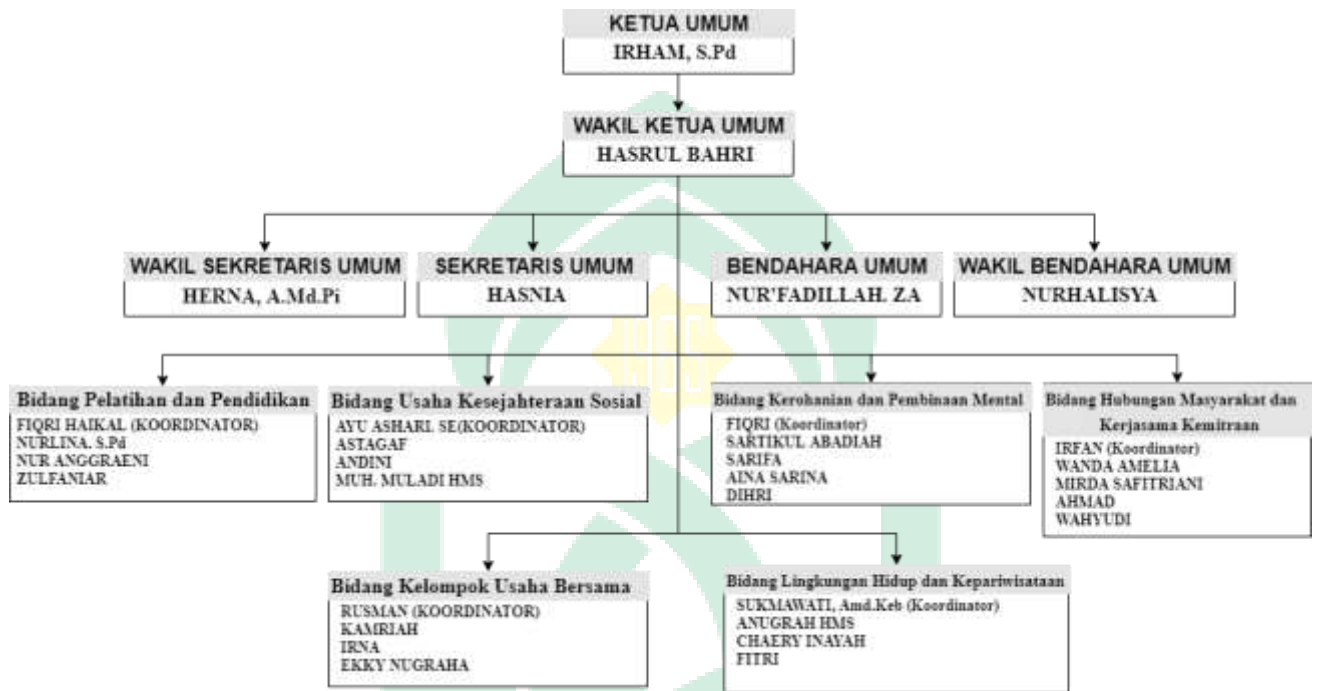

Sumber : Sekretariat Karang Taruna Colliq Pujie

UNIVERSITAS ISLAM NEGERI
ALAUDDIN
 MAKASSAR

3. Desa Lasitae dan Karang Taruna “Puncak Harapan” Desa Lasitae Kecamatan Tanete Rilau Kabupaten Barru

a. Sejarah Desa Lasitae

Desa Lasitae Kecamatan Tanete Rilau Kabupaten Barru dahulu sebelum terbentuk adalah sebuah wilayah dari kerajaan kecil yang dipimpin oleh kerajaan Tanete.

Dimasa pemerintahan Belanda dibentuk pemerintahan Sipil belanda dimana wilayah kerajaan Tanete di masukkan dalam wilayah ONDER AFDELLING Barru, yang bernaung dibawah AFDELLIND PARE-PARE, sebagai kepala pemerintahan Onder Afdelling diangkat seorang control Belanda yang berkedudukan di Barru, dan Bekas Kerajaan Tanete tersebut diberi status sebahai self Bestuur ((Pemerintahan Keraan Sendiri) yang mempunyai hak otonom untuk menyelenggarakan pemerintahan sehari-hari baik terhadap eksekutif maupun di bidang yudikatif.

Dari sejarahnya, sebelum menjadi daerah-daerah swapraja pada permulaan Kemerdekaan Bangsa Indonesia, Kerajaan tanete ini bekas selg bestuur di dalam Afdelling Pare-pare yaitubekas Selh\ Bestuur Tanete dengan puat pemerintahannya di Pancana, Daerahnya sekarang menadi 3 kecamatan, masing-masing kecamatan Tanete Rilau, Kecamatan Tanete riaja, Kecamatan Pujananting.

Seiring dengan berjalannya waktu, pada tanggal 24 Februari 1990 merupakan tongkat sejarah yang menandai awal kelahiran Kabupaten Daerah TK.II Barrudengan ibu kota Barru berdasarkan Undang-undang Nomor 229 tahun 1959 tentang pembentukan Daerah-daerah TK.II di Sulawesi Selatan, maka seiring

dengan kelahiran Kabupaten Barru resmi pula kelahiran Desa Pancana yang merupakan bagian dari Kabupaten Barru.

Pada tahun 1995 desa pancana di mekarkan menjadi 2 desa yaitu desa pancana sendiri dan desa persiapan lasitae. Desa lasitae awalnya membawahi 3 dusun namun pada bulan agustus tahun 2009 bertambah lagi satu dusun yaitu dusun Belleanging.

Sepanjang sejarah pemerintahan desa, desa lasitae tongkat estafet kepemimpinan di desa lasitae sejak di mekarkan pada tahun 1995 telah mengalami beberapa kali pergantian kepala desa dengan periode masing-masing sebagai berikut:

Daftar Kepala Desa Yang Menjabat

No	Periode	Nama Kepala Desa	Keterangan
1	1995-1997	M. Amir Dg. Mapata	Periode Pertama
2	1997-2000	Ar. Malaka	Periode Kedua
3	2000-2005	Muh. Saeni	Periode ketiga
4	2005-2008	Abidin	Pelaksana Tugas
5	2008-2014	Abdul Azis Samaun	Periode Keempat
6	2014-2017	Antahira	Pelaksana Tugas
7	2017-sekarang	Kartini Baharuddin	Periode Kelima

Sumber: Kantor Desa Lasitae

b. Keadaan Demografi

Luas dan batas wilayah administrasi.

Desa Lasitae kecamatan tanete rilau kabupaten baru adalah salah satu desa yang terletak di pesisir pantai barat kecamatan tanete rilau kabupaten baru, provinsi sulawesi selatan dengan garis pantainya 1 km luas wilayah desa Lasitae 10,7 km, jika dilihat dari letak geografisnya desa Lasitae terletak di antara 17 dan 3” BT, jarak antara ibukota desa dengan ibu kota kabupaten baru sebesar kurang lebih 17 km lewat darat dapat ditempuh dengan menggunakan kendaraan roda dua atau roda empat dengan waktu kurang lebih 30 menit desa Lasitae memiliki jarak dari ibukota kecamatan tanete lauk kurang lebih 7 km dengan jarak tempuh kurang lebih 10 menit desa Lasitae memiliki jarak dari ibukota provinsi sulawesi selatan kurang lebih 85 km dengan jarak tempuh kurang lebih 2 jam.

Secara administratif desa Lasitae terbagi atas empat dusun dan 7 RT yaitu dusun butung, 2 RT dusun bujung Lompo 2 RT, dusun Putianging 2 RT, dusun Belleangig 1 RT, dengan batas-batas wilayah sebagai berikut:

1. Sebelah Utara berbatasan dengan Desa Pancana
2. Sebelah Selatan berbatasan dengan Kabupaten Pangkep
3. Sebelah Timur berbatasan dengan Kecamatan Tanete Riaja dan Kecamatan Pujananting
4. sebelah barat berbatasan dengan selat Makassar

Desa Lasitae disebut juga dengan Duppa matanna kabupaten baru karena merupakan daerah perbatasan kabupaten baru dengan kabupaten pangkajene

kepulauan dan merupakan desa lintas provinsi (Trans Sulawesi) yang terletak antara kota makassar dan kota pare-pare.

c. Tujuan dan Sasaran Pembangunan Desa

Tujuan adalah suatu yang akan dicapai atau dihasilkan dalam jangka waktu 1 sampai 6 tahun. Tujuan ditetapkan dengan mengacu kepada pernyataan visi dan misi serta didasarkan pada rumusan prioritas masalah berdasarkan visi dan misi dan rumusan masalah yang ada maka ditetapkan tujuan dan sasaran yang hendak dicapai dalam kurun waktu 6 tahun adalah sebagai berikut:

- a) Misi 1: meningkatkan tata kelola pemerintahan desa yang baik Tujuan: terwujudnya tata kelola pemerintahan desa yang baik.
- b) Misi 2: meningkatkan SDM dan SDA untuk mencapai kesejahteraan masyarakat tujuan: meningkatnya tingkat kesejahteraan masyarakat.
- c) Misi 3: mengupayakan menciptakan rasa aman dan kenyamanan dalam kehidupan bermasyarakat
- d) Misi 4: meningkatkan rasa sarana dan prasarana ekonomi kesehatan pendidikan agama dan wisata budaya olahraga sesuai dengan kebutuhan wilayah di Dusun masing-masing

d. Struktur Organisasi

Struktur organisasi perusahaan merupakan suatu susunan yang merinci pembagian aktivitas kerja dan bagaimana berbagai tingkat aktivitas saling berhubungan satu sama lain dalam suatu perusahaan. Dengan adanya struktur organisasi, maka batasan-batasan tugas, wewenang dan tanggung jawab masing-

masing bagian dalam perusahaan dapat menjadi jelas. Sehingga dapat berjalan sesuai dengan fungsinya masing-masing serta memudahkan mengendalikan organisasi perusahaan. Oleh karena itu, struktur organisasi harus dibuat sebaik mungkin agar memudahkan pegawai atau karyawan lebih mudah mengetahuinya.

Struktur Organisasi Pemerintahan Desa Lasitae Kecamatan
Tanete Rilau Kabupaten Barru

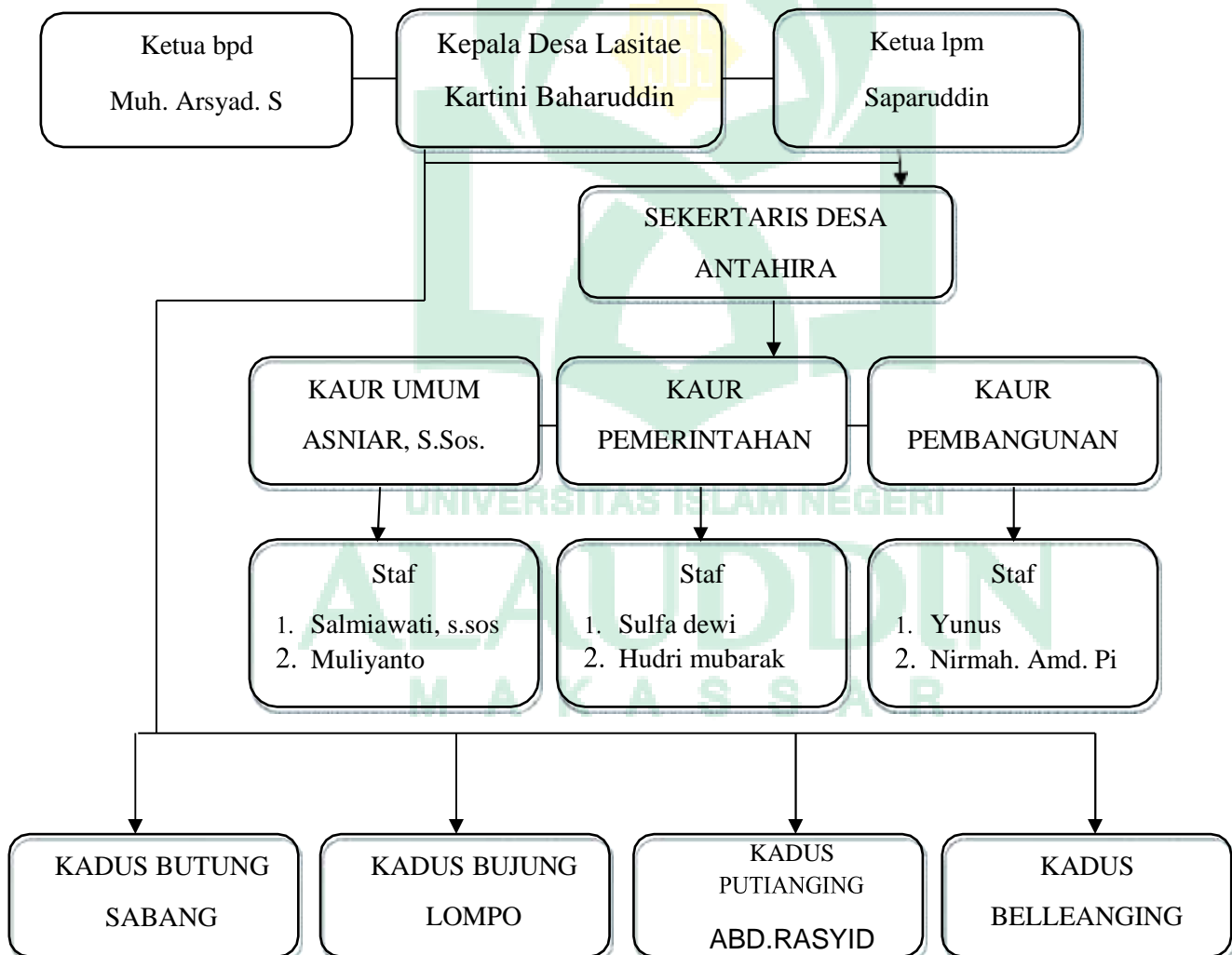

i. Karang Taruna “Puncak Harapan” Desa Lasitae

Struktur Organisasi Karang Taruna Puncak harapan

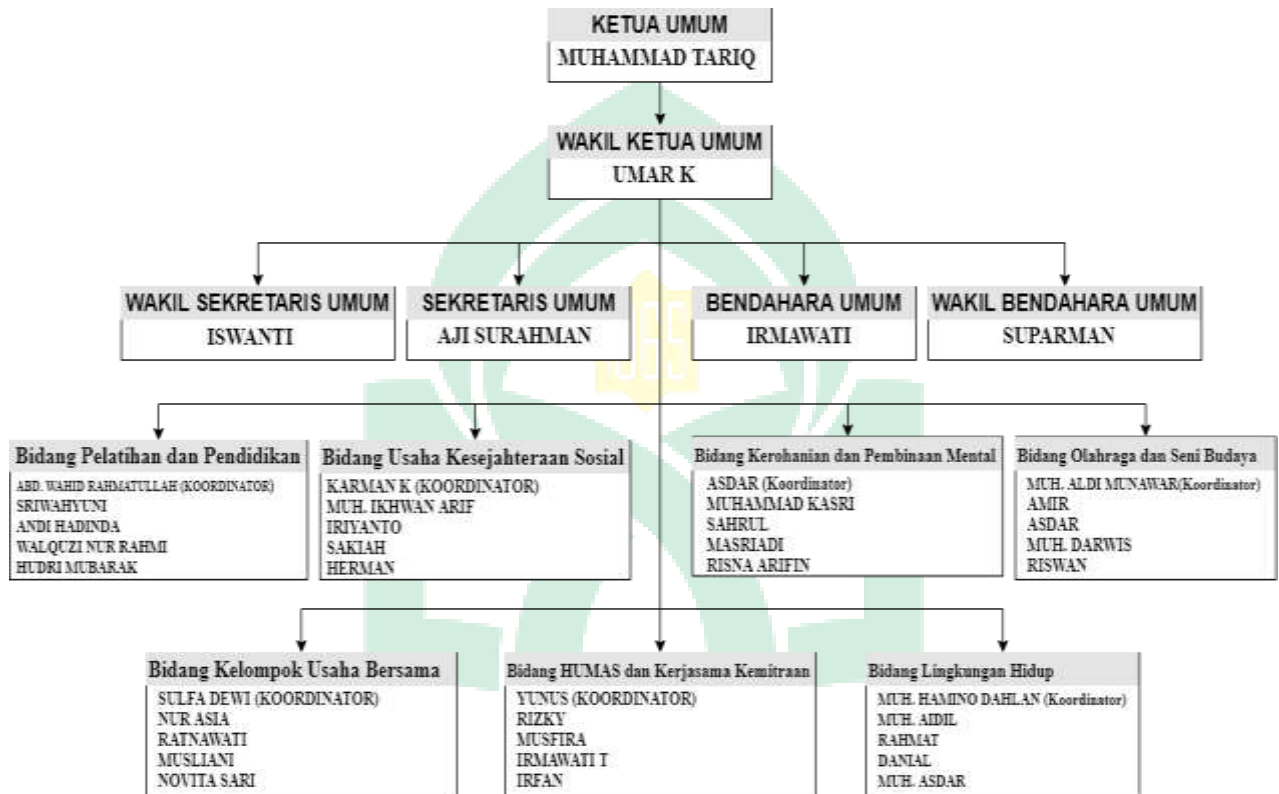

Sumber : Sekretariat Karang Taruna Puncak Harapan

B. BENTUK PERAN PEMUDA KARANG TARUNA dalam PEMBANGUNAN dan PEMBERDAYAAN MASYARAKAT DESA di KECAMATAN TANETE RILAU KAB. BARRU

Sebagaimana yang dijelaskan dalam Pasal 7 poin ketiga (3) Peraturan Menteri dalam Negeri Nomor 18 Tahun 2018 Tentang Lembaga Kemasyarakatan Desa dan Lembaga Adat Desa, bahwa Karang Taruna sebagaimana dimaksud dalam Pasal 6 ayat (1) huruf d, bertugas membantu Kepala Desa dalam menanggulangi masalah kesejahteraan sosial dan pengembangan generasi muda.

Adapun Tugas Karang Taruna yang termuat dalam Bab II Pasal 6 poin pertama (1) Peraturan Menteri Sosial Republik Indonesia Nomor 25 Tahun 2019 Tentang Karang Taruna, bahwa Karang Taruna memiliki tugas :

- a. Mengembangkan potensi generasi muda dan masyarakat; dan
- b. Berperan aktif dalam pencegahan dan penanggulangan permasalahan sosial melalui rehabilitasi sosial, dan perlindungan sosial serta program prioritas nasional.²⁵

Pemuda dalam pembangunan dan pemberdayaan yang menjelaskan mengenai pemuda merupakan individu yang bila dilihat secara fisik sedang mengalami perkembangan dan secara psikis sedang mengalami perkembangan emosional, sehingga pemuda merupakan sumber daya manusia. Pembangunan dan pemberdayaan baik saat inimaupun nanti yang akan menggantikan generasi sebelumnya. Pemuda adalah individu dengan karakter yang dinamis, bahkan bergejolak dan optimis namun belum memiliki pengendalian emosi yang stabil. Pemuda menghadapi masa perubahan sosial maupun kultural. Di Pundak pemuda

²⁵Republik Indonesia, Peraturan Menteri Sosial Nomor 25 Tahun 2019 Tentang Karang Taruna, Bab II, Pasal 6, h.5.

terdapat bermacam-macam harapan, terutama dari generasi lainnya, baik itu generasi sebelumnya atau sesudahnya. Hal ini karena mereka diharapkan dapat menjadi generasi penerus yang akan melanjutkan perjuangan generasi sebelumnya dan generasi yang harus mengisi dan melangsungkan estafet pembangunan secara terus menerus. Pada generasi muda terdapat permasalahan yang sangat bervariasi dimana Ketika tidak diatasi secara profesional maka pemuda akan kehilangan fungsinya sebagai penerus bangsa.

Bentuk-bentuk peran pemuda Karang Taruna dalam pembangunan dan pemberdayaan masyarakat Desa di Kecamatan Tanete Rilau :

1. Berperan dalam penyelenggaraan pemerintahan Desa. Seperti, berpartisipasi dan terlibat aktif dalam penyusunan regulasi Desa, terlibat dalam proses demokrasi di Desa.
2. Berperan dalam setiap pelaksanaan serta ikut serta dalam menyusun perencanaan pembangunan Desa, memantau dan mengawasi pembangunan Desa, turut serta dalam menyelenggarakan pelayanan dasar, turut menjaga dan memelihara sarana dan prasarana Desa, turut serta dalam mengembangkan ekonomi local di Desa.
3. Berperan dalam segala bentuk upaya pemerintah desa untuk memberdayakan masyarakat desa disamping menjalankan tugas serta fungsi Karang Taruna.

Berdasarkan uraian diatas, peneliti melakukan wawancara dengan Ketua karang Taruna Telluwanua untuk menanyakan peran Karang Taruna Telluwanua dalam pembangunan dan pemberdayaan masyarakat desa, yakni Saudara Usriadi H yang mengatakan, bahwa :

“Kami di Karang Taruna Telluwanua menjalankan program kerja berdasarkan Anggaran Dasar dan Anggaran Rumah Tangga yang termuat dalam Peraturan Menteri Sosial Republik Indonesia Nomor 25 Tahun 2019 sebagai pedoman yang terbaru. Kami melaksanakan program kerja tentunya atas dasar prinsip kesejahteraan sosial yang mana kemudian di handel langsung oleh bapak kepala desa. Keikutsertaan kami dalam setiap agenda pemerintah Desa Tellumpanua menjadi keharusan baik dari segi pembangunan maupun pemberdayaan masyarakat desa Tellumpanua. Dari segi pembangunan sendiri pelaksanaan kami belum maksimal dikarenakan beberapa keanggotaan yang kami miliki masih terbilang baru dan masih dalam tahap pembelajaran sebagai pengurus Karang Taruna sedangkan dalam tahap pemberdayaan masyarakat desa, saya rasa sudah ada dampak positif yang bisa kita rasakan sampai saat ini, seperti halnya pada saat pelatihan sablon, kerja bakti sosial, serta beberapa program kerja lainnya yang dijadikan sebagai langkah awal dalam pemberdayaan masyarakat di Desa Tellumpanua.”²⁶

Dari wawancara diatas bisa dilihat bahwasanya bentuk peran yang dilakukan oleh Karang Taruna Desa Telluwanua untuk pembangunan dan pemberdayaan masyarakat desa sudah berusaha dengan bersama sama pemerintah desa melaksakan program kerja yang telah disusun sebelumnya.

Seperti hasil wawancara dengan bapak Muh. Nur Ngaru, selaku kepala desa Tellumpanua, mengatakan bahwa :

“Sejauh ini peran ikut serta Karang Taruna dalam pembangunan dan pemerdayaan masyarakat desa Tellumpanua sudah memaksimalkan perannya disemua sektor. Disetiap kegiatan Karang Taruna selalu melibatkan kami pemerintah desa juga program kerja yang terlaksana bisa dikatakan aktif. Dari segi pembangunan, Karang Taruna Telluwanua belum terlalu maksimal dikarenakan memang keanggotaan yang dimiliki masih terbilang baru untuk hal pembangunan, sedangkan dalam pelaksanaan pemberdayaan masyarakat sudah berjalan aktif sampai saat ini.”²⁷

Dari hasil wawancara diatas bisa dikatakan bahwa apa yang menjadi jawaban ketua Karang Taruna Telluwanua dan bapak kepala Desa Tellumpanua

²⁶Usriadi H (23 Tahun), Ketua Karang Taruna Telluwanua Desa tellumpanua, Wawancara, Barru, 28 November 2020.

²⁷Muh. Nur Ngaru (59 Tahun), Kepala Desa Tellumpanua, Wawancara, Barru, 26 November 2020.

sejalan dengan apa yang menjadi pembahasan peneliti. Yakni peran yang dilaksanakan Karang Taruna Telluwanua dengan bekerjasama dengan pemerintah Desa Tellumpanua dalam pembangunan dan pemberdayaan masyarakat Desa Tellumpanua.

Dalam organisasi, setidaknya diperlukan dua prasyarat agar organisasi berjalan dengan baik untuk mencapai tujuannya. Yakni kepedulian terhadap organisasi dan kemampuan untuk menggerakkan atau mengarahkan orang lain. Hal tersebut memiliki landasan dari petunjuk Nabi Muhammad saw. Diantara hadis-hadis berikut ini:

حَدَّثَنَا قُتَيْبَةُ بْنُ سَعِيدٍ، حَدَّثَنَا لَيْثٌ، ح وَحَدَّثَنَا مُحَمَّدُ بْنُ رُمْحٍ، حَدَّثَنَا اللَّيْثُ، عَنْ نَافِعٍ، عَنْ ابْنِ عُمَرَ، عَنِ النَّبِيِّ صَلَّى اللَّهُ عَلَيْهِ وَسَلَّمَ أَنَّهُ قَالَ: أَلَا كُلُّكُمْ رَاعٍ، وَكُلُّكُمْ مَسْئُولٌ عَنْ رَعِيَّتِهِ، فَالْأَمِيرُ الَّذِي عَلَى النَّاسِ رَاعٍ، وَهُوَ مَسْئُولٌ عَنْ رَعِيَّتِهِ، وَالرَّجُلُ رَاعٍ عَلَى أَهْلِ بَيْتِهِ، وَهُوَ مَسْئُولٌ عَنْهُمْ، وَالْمَرْأَةُ رَاعِيَةٌ عَلَى بَيْتِ بَعْلِهَا وَوَالِدِهِ، وَهِيَ مَسْئُولَةٌ عَنْهُمْ، وَالْعَبْدُ رَاعٍ عَلَى مَالِ سَيِّدِهِ وَهُوَ مَسْئُولٌ عَنْهُ، أَلَا فَكُلُّكُمْ رَاعٍ، وَكُلُّكُمْ مَسْئُولٌ عَنْ رَعِيَّتِهِ

Artinya :

Telah menceritakan kepada kami Qutaibah bin Sa'id telah menceritakan kepada kami Laits. (dalam jalur lain disebutkan) Telah menceritakan kepada kami Muhammad bin Rumh telah menceritakan kepada kami Laits dari Nafi' dari Ibnu Umar dari Nabi shallallahu 'alaihi wasallam, bahwa beliau bersabda: "Ketahuilah, setiap kalian adalah pemimpin, dan setiap kalian bertanggung jawab atas apa yang dipimpinnya. Seorang pemimpin yang memimpin manusia akan bertanggung jawab atas rakyatnya, seorang laki-laki adalah pemimpin atas keluarganya, dan dia bertanggung jawab atas mereka semua, seorang wanita juga pemimpin atas rumah suaminya dan anak-anaknya, dan dia bertanggung jawab atas mereka semua, seorang budak adalah pemimpin atas harta tuannya, dan dia bertanggung jawab atas harta tersebut. Setiap kalian adalah pemimpin dan akan bertanggung jawab atas kepemimpinannya.²⁸

Hadis tersebut memberikan peringatan akan tanggung jawab yang dimiliki oleh setiap orang baik pada tataran tanggung jawab sebagai pemimpin atas orang

²⁸Muslim bin al-Hajjaj Abu al-Hasan al-Qusyairi. *Sahih Muslim*. Juz. III (Beirut: Dar Ihya' al-Turas al-'Arabi, t.t). h. 1459

lain maupun atas diri sendiri. Hal tersebut kemudian menuntut seseorang untuk memiliki kepedulian dan perhatian terhadap apa saja yang menjadi tanggung jawabnya karena setiap keputusan yang diambil akan memiliki konsekuensi.

Juga hasil wawancara dengan Ketua Karang Taruna Colliq Pujie Desa Pancana yakni saudara Irham, mengatakan bahwa:

“Bentuk peran kami dalam pembangunan dan pemberdayaan di dalam Desa Pancana tidak lepas dari Permendagri Nomor 18 Tahun 2018 yakni membantu kepala desa dalam menyelesaikan permasalahan yang berhubungan dengan kesejahteraan sosial, dan juga tidak lepas dari Anggaran Dasar dan Anggaran Rumah Tangga yang ada didalam Karang Taruna. Juga kami telah memaksimalkan program kerja untuk tahun ini, walaupun ada sedikit yang kami tidak selesaikan dikarenakan adanya Covid-19 yang menyebabkan kami tidak leluasa menjalankan program-program kerja skala besar. Tapi Alhamdulillah program kerja unggulan kami untuk Desa Pancana ini sudah terealisasi baik dari segi pembangunan maupun bentuk kesejahteraan masyarakat Desa Pancana. Insya Allah untuk selanjutnya kami akan terus menunggu instruksi dari Karang Taruna kecamatan untuk program kerja yang nantinya akan dilaksanakan dengan Karang Taruna Desa lain sehingga mereka juga bisa aktif Kembali untuk berkegiatan”.²⁹

Juga hasil wawancara dengan Sekretaris Umum Karang Taruna Puncak Harapan Desa Lasitae, yakni saudara Aji Surahman mengatakan bahwa :

“Landasan awal kami berkegiatan yakni sesuai dengan Permendagri nomor 18 Tahun 2018, dimana dijelaskan bahwa peran utama kami ialah membantu kepala desa untuk menanggulangi masalah kesejahteraan sosial. Sehingga kami memiliki peran untuk melakukan pemberdayaan serta membantu kepala desa dalam menyelesaikan pembangunan yang ada di Desa Lasitae ini. Program kerja yang kami luncurkan juga mendapat dukungan besar dari aparat desa dikarenakan apa yang kami programkan ini adalah bentuk peran pemuda dalam mensejahterakan masyarakat. Sampai saat ini program kerja kami Sebagian sudah terlaksana. Alhamdulillah walaupun ada kendala yang kami dapatkan, bapak kepala desa serta aparat desa dengan cepat membimbing kami untuk bagaimana kemudian program kerja ini bisa berjalan dengan baik dan selesai sesuai jadwal yang telah ditentukan. Untuk

²⁹ Irham (22 Tahun), Ketua Karang Taruna Colliq Pujie Desa Pancana, Wawancara, Barru, 30 Desember 2020.

itu saya pribadi mengajak semua Karang Taruna yang ada di Kecamatan Tanete Rilau untuk aktif kembali melasakan apa yang menjadi tugas dan fungsi kita sebagai Karang Taruna”.³⁰

Apa yang disampaikan oleh ketua Karang Taruna desa Pancana dengan sekretaris umum Karang Taruna desa Lasitae bisa disimpulkan bahwa apa yang mereka lakukan itu sudah sesuai dengan tugas dan fungsi Karang taruna itu sendiri. Dimana pelaksanaan program kerja sudah terlaksana dengan baik berkat dukungan pemerintah setempat dalam menanggulangi kesejahteraan sosial. Juga sebagai *problem* untuk Karang Taruna Kecamatan Tanete Rilau untuk dapat mengaktifkan Kembali Karang Taruna desa yang ada di Kecamatan denag bersama-sama dengan pemerintah setempat untuk menanggulangi permasalahan ini.

C. POLA RELASI yang TERBANGUN antara PEMUDA KARANG TARUNA dengan PEMERINTAH DESA di KECAMATAN TAENETE RILAU dalam MENGOPTIMALKAN TUGAS dan FUNGSINYA

Hubungan antar sesama dalam istilah sosiologi disebut relasi atau relation. Relasi sosial juga disebut hubungan sosial merupakan hasil dari interaksi (rangkaiannya tingkah laku) yang sistematis antara dua orang atau lebih. Relasi sosial merupakan hubungan timbal balik antara individu yang satu dengan individu yang lain dan saling mempengaruhi. Suatu relasi sosial atau hubungan sosial akan ada jika tiap-tiap orang dapat meramalkan secara tepat seperti Tindakan yang akan datang dari pihak lain terhadap dirinya. Dikatakan sistematis karena terjadinya secara teratur dan berulang kali dengan pola yang sama. Manusia ditakdirkan sebagai makhluk pribadi dan sekaligus sebagai makhluk sosial. Sebagai makhluk

³⁰ Aji Surahman (22 Tahun), Sekretaris Umum Karang Taruna Puncak Harapan Desa Lasitac, Wawancara, Barru, 31 Desember 2020.

pribadi, manusia berusaha mencukupi semua kebutuhannya untuk kelangsungan hidupnya.

Dalam memenuhi kebutuhannya manusia tidak mampu berusaha sendiri, mereka membutuhkan orang lain. Itulah sebabnya manusia perlu berelasi atau berhubungan dengan orang lain sebagai makhluk sosial. Sebagai makhluk sosial dalam rangka menjalani kehidupannya selalu melakukan relasi yang melibatkan dua orang atau lebih dengan tujuan tertentu. Hubungan sosial merupakan interaksi sosial yang dinamis yang menyangkut hubungan antar individu, antar kelompok ataupun antara individu dengan kelompok.³¹

Disamping menghadapi berbagai masalah, pemuda memiliki potensi yang melekat pada dirinya dan sangat penting dalam artian sebagai sumber daya manusia yang berpotensi dan berkualitas. Oleh karena itu berbagai potensi yang ada pada diri pemuda harus dikembangkan sesuai dengan bidangnya masing-masing dan jika itu terlaksana maka aktivitas pemuda akan memiliki kontribusi yang berarti bagi pembangunan bangsa ini terutama dalam bidang Pendidikan.

Adapun Fungsi Karang Taruna yang termuat dalam Bab II Pasal 7 Peraturan Menteri Sosial Republik Indonesia Nomor 25 Tahun 2019 Tentang Karang Taruna, bahwa Karang Taruna memiliki fungsi :

- a. Administrasi dan manajerial;
- b. Fasilitasi;
- c. Mediasi;
- d. Komunikasi, informasi, dan edukasi;

³¹ <https://repository.usu.ac.id/> diakses pada tanggal 28 november 2020 pukul 21.37 WITA

- e. Pemanfaatan dan pengembangan teknologi;
- f. Advokasi sosial;
- g. Motivasi;
- h. Pendampingan; dan
- i. Pelopor.³²

Pola relasi yang diterapkan Karang Taruna dengan pemerintah Desa yakni Pola Relasi Antar Lembaga. Pola ini kemudian diciptakan demi terjalinnya hubungan harmonis diantara keduanya. Pola relasi terhadap program kerja di Desa dengan Karang Taruna sangat ideal untuk menopang pembangunan dan pemberdayaan masyarakat desa tersebut demi kemajuan kesejahteraan masyarakat dan bisa menyaingi desa-desa yang lain.

Seperti hasil wawancara dengan bapak Muh. Nur Ngaru, selaku kepala Desa Tellumpanua, mengatakan bahwa :

“Pola yang kita terapkan ini adalah pola yang dimana kemudian hubungan antara pemerintah desa dengan Karang Taruna Telluwanua bisa terjalin dengan baik. Disamping itu juga pola ini menjadikan Karang taruna Telluwanua mampu mengoptimalkan tugas dan fungsinya serta berperan dalam setiap agenda kegiatan baik dalam pemerintah desa maupun program kerja Karang Taruna Telluwanua. Inilah langkah awal kita untuk mengaktifkan kembali Karang Taruna supaya bisa menjalankan tugas dan fungsinya secara optimal.”³³

Berdasarkan hasil wawancara diatas peneliti menemukan bahwa pola yang diterapkan sangat mendukung sebagai penunjang kesejahteraan masyarakat desa Tellumpanua, disamping memberikan dampak positif juga sebagai bahan

³²Republik Indonesia, Peraturan Menteri Sosial Nomor 25 Tahun 2019 Tentang Karang Taruna, Bab II, Pasal 7, h.5-6.

³³Muh. Nur Ngaru (59 Tahun), Kepala Desa Tellumpanua, Wawancara, Barru, 26 November 2020.

pembelajaran kepada pemuda desa bahwa hubungan yang baik serta harmonis berawal dari kita serta pola yang kita terapkan. Jadi Langkah yang diterapkan pemerintah Desa Tellumpanua sudah tepat sehingga kedepannya akan ada pemberdayaan Karang Taruna untuk bisa lebih berkontribusi sehingga tugas dan fungsinya bisa dilaksanakan secara optimal.

Juga sesuai hasil wawancara dengan salah satu pengurus Karang Taruna Telluwanua, yaitu saudara Risma Damayanti mengatakan bahwa :

”Apa yang kemudia diterapkan ketua Karang Taruna Telluwanua dengan pemerintah Desa Tellumpanua sudah sangat tepat dimana kami sebagai pengurus tidak canggung berinteraksi dengan baik kepada masyarakat serta pemerintah desa juga dengan diterapkannya pola ini mempermudah kami mengoptimalkan tugas dan fungsi Karang Taruna itu sendiri. Dari sebelumnya masih berjalan ditempat hingga kami mampu berjalan dengan baik terhadap pelaksanaan program kerja.”³⁴

Dari pernyataan diatas antara pemerintah desa Tellumpanua dengan Karang Taruna Telluwanua bisa dikatakan bahwa masalah yang sebelumnya kurangnya perhatian pemerintah Desa Tellumpanua terhadap pemberdayaan Karang Taruna bisa diatnggulangi dengan dibentuknya pola relasi sepihak yang menjadikan hubungan antara pemerintah Desa Tellumpanua dengan Karang Taruna Telluwanua sebagai mitra desa sudah mampu menjalankan tugas dan fungsinya secara optimal.

Selain menggunakan pola Relasi Antar Lembaga, juga menggunakan Pendekatan teori *Asset based community Development (ABCD)*, yang menggunakan pemanfaatan asset dan potensi yang dimiliki masyarakat untuk kemudian sebagai bahan pemberdayaan.

³⁴Risma Damayanti, (22 Tahun) Pengurus karang Taruna Telluwanua, Wawancara, Barru, 28 November 2020.

Pendekatan berbasis asset yaitu memasukkan cara pandang baru yang lebih holistic dan kreatif dalam melihat realitas, seperti melihat gelas penuh mengapresiasi apa yang bekerja dengan baik di masa lampau, dan menggunakan apa yang kita miliki untuk mendapatkan apa yang kita inginkan. Pendekatan ini lebih memilih cara pandang bahwa suatu masyarakat pasti mempunyai sesuatu yang dapat diberdayakan berdasarkan potensi dan asset yang dimiliki. Hanya saja kesadaran akan potensi tersebut sering kali tertutup oleh karena tekanan yang ada dan juga keengganan untuk bangkit dari titik nyaman yang selama ini telah menjadi kebiasaan yang mereka lakukan. Aset adalah segala sesuatu yang berharga, bernilai sebagai kekayaan atau perbendaharaan. Segala yang bernilai tersebut memiliki guna untuk memenuhi kebutuhan. Dalam kaitan ini sengaja sumberdaya dikaji dalam lima dimensi yang biasa disebut Pentagoanal asset, yaitu :

a. Aset fisik, yaitu sumberdaya yang bersifat fisik biasanya lebih dikenal dengan sumber daya alam. Dalam hal ini keadaan alam Desa Tellumpanua itu sendiri.

b. Aset ekonomi (*financial asset*), yaitu segala apa saja yang berupa kepemilikan masyarakat terkait dengan keuangan dan pembiayaan, atau apa saja yang menjadi milik masyarakat terkait dengan kelangsungan hidup dan penghidupannya. Dalam pendampingan inilah, asset pekerjaan masyarakat juga di golongankan dalam asset ekonomi yang dimiliki.

c. Aset lingkungan, yaitu segala sesuatu yang mengelilingi atau melingkupi masyarakat yang bersifat fisik maupun nonfisik. Aspek fisik bisa diartikan lingkungan Dsa Tellumpanua yang asri, nyaman tentaram dan damai yang mana menjadi ciri khas pedesaan. Desa yang dilewati jalan antar kabupaten ini tentunya sangat potensial di kembangkan menjadi pusat perdagangan.

d. Aset manusia, yaitu potensi yang terkandung dalam diri manusia untuk mewujudkan peranannya sebagai makhluk sosial.

e. Aset sosial dan politik, yaitu segala hal yang berkenaan dengan kehidupan bersama masyarakat, baik potensi-potensi yang terkait dengan proses sosial maupun realitas yang sudah ada.

Dengan pendekatan ABCD, setiap orang di dorong untuk memulai proses perubahan dengan menggunakan asset mereka sendiri. Pendekatan berbasis asset ini mencari cara bagi individu dan seluruh komunitas berkontribusi pada pengembangan mereka sendiri dengan :

- a. Menggali dan memobilisasi kapasitas dan asset mereka sendiri
- b. Memperkuat kemampuan sendiri untuk mengelola proses perubahan dengan memodifikasi dan memperbaiki struktur organisasi yang ada.
- c. Mendorong mereka yang menginginkan perubahan untuk secara jelas mengartikulasi mimpi atau memvisualisasikan perubahan yang ingin mereka lihat dan memahami bagaimana mereka bisa mencapainya.³⁵

Organisasi dapat efektif jika terdapat mekanisme *controlling* atau pengawasan yang disusun dan dijalankan secara konsisten. Struktur dan bentuk organisasi Islam yaitu, Islam sangat menganjurkan adanya kepastian struktur organisasi sebagaimana dijelaskan dalam Q.S az-Zukhruf ayat 32 yang berbunyi ;

أَهُمْ يَقْسِمُونَ رَحْمَتَ رَبِّكَ نَحْنُ قَسَمْنَا بَيْنَهُمْ مَعِيشَتَهُمْ فِي الْحَيَاةِ الدُّنْيَا وَرَفَعْنَا بَعْضَهُمْ
فَوْقَ بَعْضٍ دَرَجَاتٍ لِيَتَّخِذَ بَعْضُهُمْ بَعْضًا سُخْرِيًّا وَرَحْمَتُ رَبِّكَ خَيْرٌ مِّمَّا يَجْمَعُونَ ۝٣٢

³⁵ Chripstor dereau, 2013. Pembaru dan kekuatan Lokal Untuk Pembangunan. TT: Australian Community Development and Civil Societu Strengthening Scheme (ACCES) Phasell, h.109

Terjemahnya :

*Apakah mereka yang membagi-bagi rahmat Tuhanmu? Kami telah menentukan antara mereka penghidupan mereka dalam kehidupan dunia, dan kami telah meninggikan sebahagian mereka atas sebagian yang lain beberapa derajat, agar sebagian mereka dapat mempergunakan sebagian yang lain. Dan rahmat Tuhanmu lebih baik dari apa yang mereka kumpulkan.*³⁶

Asbabul Nuzulnya yakni mereka mengingkari wahyu dan kenabian Muhammad saw, karena menurut pikiran mereka, seorang yang diutus menjadi Rasul itu hendaklah seorang yang kaya raya dan berpengaruh. Diriwayatkan oleh Ibnu Mundzir yang bersumber dari Qatadah bahwa al-Walid bin al-Mughirah berkata : “sekiranya apa yang dikatakan oleh Muhammad itu benar (bahwa Al-Qur’an itu dari Allah), pasti Al-Qur’an ini diturunkan kepadaku atau kepada Mas’ud ats-Tsaqifi.” Maka turunlah ayat ini (az-Zukhruf; 31-32) yang menegaskan bahwa Allah yang berhak mengutus Nabi-Nya sesuai dengan kekuasaan-Nya.

Dalam masyarakat desa, idealnya Karang Taruna lebih berguna dan seharusnya dapat berkembang lebih baik dari organisasi kepemudaan yang lain, karena Karang Taruna keberadaannya secara otomatis diakui oleh pemerintah dan sejajar dengan lembaga desa yang lain seperti RT/RW, PKK, Pos Pelayanan Terpadu, serta Lembaga Pemberdayaan Masyarakat lainnya. Ini diatur sebagaimana termuat dalam dalam Bagian Ketiga Pasal 6 Permendagri Nomor 18 Tahun 2018, bahwa jenis LKD paling sedikit meliputi :

- a. Rukun Tetangga;
- b. Rukun Warga;
- c. Pemberdayaan Kesejahteraan Keluarga;
- d. Karang Taruna;

³⁶Kementerian Agama Republik Indonesia, *Al-Qur’an dan Terjemahannya*, h. 798

- e. Pos Pelayanan Terpadu;
- f. Lembaga Pemberdayaan Masyarakat.³⁷

Selain itu, Nabi saw, memberikan juga petunjuk untuk memiliki wibawa serta kemampuan untuk menajdi pemim[pinmeneladani karakteristik yang dimiliki oleh orang-orang suku Qurais dalam menjalankan kepemimpinan. Sebagaimana dalam hadis berikut:

حَدَّثَنَا مُحَمَّدُ بْنُ جَعْفَرٍ، حَدَّثَنَا شُعْبَةُ، عَنْ عَلِيِّ أَبِي الْأَسَدِ قَالَ: حَدَّثَنِي بُكَيْرُ بْنُ وَهَبِ الْجَزْرِيُّ قَالَ: قَالَ لِي أَنَسُ بْنُ مَالِكٍ: أَحَدْتُكَ حَدِيثًا مَا أَحَدْتَهُ كَلَّ إِحْدَى أَنْ رَسُولَ اللَّهِ صَلَّى اللَّهُ عَلَيْهِ وَسَلَّمَ قَامَ عَلَى يَابِ الْبَيْتِ وَنَحْنُ فِيهِ، فَقَالَ: " الْإِنَّمَةُ مِنْ فَرِيْسٍ إِنْ لَهُمْ عَلَيْكُمْ حَقًّا، وَلَكُمْ عَلَيْهِمْ حَقًّا مِثْلَ ذَلِكَ، مَا إِنْ أَسْبَرُوا جَمُوعًا فَرَجَمُوا، وَإِنْ عَاهَدُوا وَفُوا، وَإِنْ حَكَمُوا عَدَلُوا، فَمَنْ لَمْ يَفْعَلْ ذَلِكَ مِنْهُمْ، فَعَلَيْهِ لَعْنَةُ اللَّهِ، وَالْمَلَائِكَةِ، وَالنَّاسِ أَجْمَعِينَ

Artinya :

Telah menceritakan kepada kami Muhammad bin Ja'far berkata, telah menceritakan kepada kami Syu'bah dari Sahl Abul Asad berkata; telah menceritakan kepadaku Bukair bin Wahb Al Jazari ia berkata; Anas bin Malik berkata kepadaku, Aku akan ceritakan kepadamu sebuah hadits yang tidak aku ceritakan kepada setiap orang, sesungguhnya Rasulullah shallallahu 'alaihi wasallam pernah berdiri di depan pintu, sedang kami ada di situ, beliau lalu bersabda: "Sesungguhnya pemimpin itu dari Quraisy, mereka punya hak yang harus kalian penuhi sebagaimana kalian juga mempunyai hak yang harus mereka penuhi. Jika diminta untuk mengasihi, mereka akan mengasihi, jika membuat janji mereka penuhi, jika menetapkan hukum mereka berlaku adil. Maka barangsiapa dari mereka yang tidak melakukan seperti itu, mereka akan mendapatkan laknat Allah, malaikat dan semua manusia.³⁸

Peneliti tidak menemukan riwayat secara spesifik *asbab al-wurud* dari hadis di atas, akan tetapi para ulama telah memberikan keterangan terkait aspek sosiologis pada masa Nabi menyebutkan hadis tersebut atau dengan kata lain *asbab al-wurud* makro yang menjadi *setting* sosial ketika Nabi bertutur. Syuhudi Ismail mengutip pendapat Ibnu Khaldun yang mengatakan bahwa para masa Nabi, orang yang memenuhi syarat untuk menjadi seorang pemimpin adalah dan dipatuhi oleh

³⁷Republik Indonesia, Peraturan Menteri Dalam Negeri Republik Indonesia Nomor 18 Tahun 2018 Tentang Lembaga Kemasyarakatan Desa dan Lembaga Adat Desa, Bab III, Pasal 6, h.5-6.

³⁸Abu 'Abd Allah Ahmad bin Muhammad bin Hanbal, *Musnad Ahmad bin Hanbal*. Juz XIX (t.t: Mausu'ah al-Risalah, 1421 H), h. 318.

masyarakat yang dipimpinnya adalah dari kalangan Quraisy. Apabila suatu masa ada orang buka suku Quraisy memiliki kewibawaan dan kemampuan untuk memimpin, maka ia dapat ditetapkan sebagai pemimpin, termasuk sebagai kepala negara.³⁹

Dari penjelasan tersebut dapat dipahami bahwa hadis yang dikutip tidak dipahami secara tekstual dalam arti mengkhususkan kepemimpinan hanya untuk orang dari suku Qurais tetapi siapa saja yang memiliki karakteristik dan wibawa seperti yang disebutkan. Hal ini juga diperkuat dengan adanya riwayat lain yang menunjukkan bahwa Islam tidak membedakan manusia dari suku mana ia berasal:

حَدَّثَنَا مُسَدَّدٌ، حَدَّثَنَا يَحْيَى بْنُ سَعِيدٍ، عَنْ شُعْبَةَ، عَنْ أَبِي التَّيَّاحِ، عَنْ أَنَسِ بْنِ مَالِكٍ رَضِيَ اللَّهُ عَنْهُ، قَالَ: قَالَ رَسُولُ اللَّهِ صَلَّى اللَّهُ عَلَيْهِ وَسَلَّمَ: اسْمَعُوا وَأَطِيعُوا، وَإِنْ اسْتَعْمَلَ عَلَيْكُمْ عَبْدٌ حَبَشِيٌّ، كَانَ رَأْسَهُ زَبِيئَةٌ

Artinya :

Telah menceritakan kepada kami Musaddad telah menceritakan kepada kami Yahya bin Sa'id dari Syu'bah dari Abu tayyah dari Anas bin Malik radliallahu 'anhu mengatakan, Rasulullah shallallahu 'alaihi wasallam bersabda: "Dengarlah dan taatilah sekalipun yang memimpin kalian adalah seorang budak habsyi, seolah-olah kepalanya gimbal."⁴⁰

حَدَّثَنَا مُحَمَّدُ بْنُ الْعَلَاءِ، حَدَّثَنَا أَبُو أَسَامَةَ، عَنْ بُرَيْدٍ، عَنْ أَبِي بُرْدَةَ، عَنْ أَبِي مُوسَى رَضِيَ اللَّهُ عَنْهُ، عَنِ النَّبِيِّ صَلَّى اللَّهُ عَلَيْهِ وَسَلَّمَ قَالَ: «الْمُؤْمِنُ لِلْمُؤْمِنِ كَالْبُنْيَانِ يَشُدُّ بَعْضُهُ بَعْضًا» وَشَبَّكَ بَيْنَ أَصَابِعِهِ

Artinya :

Telah menceritakan kepada kami Khallad bin Yahya berkata, telah menceritakan kepada kami Sufyan dari Abu Burdah bin 'Abdullah bin Abu Burdah dari Kakeknya dari Abu Musa dari Nabi shallallahu 'alaihi wasallam, beliau bersabda: "Sesungguhnya seorang mukmin dengan

³⁹Syuhudi Ismail, *Hadis Nabi yang Tekstual dan Kontekstual: Telaah Ma'ani al-Hadis tentang Ajaran Islam yang Universal, Temporal, dan Lokal* (Jakarta: Bulan Bintang, 1994), h. 38-41.

⁴⁰Muhammad bin Isma'il bin Ibrahim al-Bukhari. *Sahih al-Bukhari*. Juz IX (t.t: Dar Tuq al-Najah, 1422 H), h. 62.

mukmin lainnya seperti satu bangunan yang saling menguatkan satu sama lain." kemudian beliau menganyam jari-jemarinya.⁴¹

Hadis tersebut memberikan petunjuk akan penting kerja sama dan solidaritas dalam menjalani kehidupan, sehingga dapat dipahami bahwa diantara karakteristik orang yang beriman adalah memiliki solidaritas serta loyalitas dalam kehidupan bersama. Hal ini merupakan sebuah aspek yang wajib dimiliki setiap anggota organisasi.

Sehubungan dengan adanya hal ini sehingga akan memudahkan gerak dari organisasi Karang Taruna Telluwanua, Karang Taruna Colliq pujie, serta Karang Taruna Puncak Harapan itu sendiri. Sehingga penulis menyimpulkan bahwa adanya ketidaksesuaian dari pola kinerja Karang Taruna juga kurangnya pemberdayaan Karang Taruna yang ada di Kecamatan Tanete Rilau padahal mereka memiliki peran yang sangat penting untuk melakukan sesuatu perubahan hanya saja mereka masih kurang kesadaran dari masing-masing anggota Karang Taruna, yang mana apabila mereka dapat bersatu maka dapat tercapainya tujuan yang diinginkan secara efektif dan efisien.

UNIVERSITAS ISLAM NEGERI
ALAUDDIN
MAKASSAR

⁴¹Muhammad bin Isma' il bin Ibrahim al-Bukhari. *Sahih al-Bukhari*. Juz III (t.t: Dar Tuq al-Najah, 1422 H), h. 129.

BAB V

PENUTUP

A. Kesimpulan

Berdasarkan dari penemuan masalah dari uraian hasil penelitian dan analisa yang dikemukakan pada bab-bab sebelumnya, maka penulis menarik kesimpulan dalam skripsi ini, sebagai berikut :

1. Bentuk peran pemuda Karang Taruna dalam pembangunan dan pemberdayaan masyarakat desa, yaitu :
 - a. Berperan dalam penyelenggaraan pemerintahan Desa. Seperti, berpartisipasi dan terlibat aktif dalam penyusunan regulasi Desa, terlibat dalam proses demokrasi di Desa.
 - b. Berperan dalam setiap pelaksanaan serta ikut serta dalam menyusun perencanaan pembangunan Desa, memantau dan mengawasi pembangunan Desa, turut serta dalam menyelenggarakan pelayanan dasar, turut menjaga dan memelihara sarana dan prasarana Desa, turut serta dalam mengembangkan ekonomi local di Desa.
 - c. Berperan dalam segala bentuk upaya pemerintah desa untuk memberdayakan masyarakat desa disamping menjalankan tugas serta fungsi Karang Taruna.

Bentuk peran ini kemudian diimplementasikan dalam kepengurusan Karang Taruna Telluwanua, Karang Taruna Colliq Pujie, serta Karang Taruna Puncak Harapan bersama pemerintah Desa setempat dalam menanggulangi masalah kesejahteraan sosial masyarakat di des itu sendiri. Dilihat dari perspektif hukum Islam, Pemberdayaan yang dilakukan Karang Taruna Desa bersama pemerintah

Desa setempat sudah maksimal melaksanakan kewajiban sebagai organisasi mitra desa yang sesuai Al-Qur'an dan Hadist.

2. Pola relasi yang terbangun antara Karang Taruna desa dengan Pemerintah desa, yakni menggunakan pola relasi Antar Lembaga dimana pola ini kemudian memberikan jalan kepada Karang Taruna dengan Pemerintah Desa untuk sama sama memecahkan masalah kesenjangan sosial di bidang kesejahteraan sosial baik dari segi pembangunan, pemberdayaan, serta program kerja Karang Taruna sehingga mampu menjalankan tugas dan fungsinya secara optimal.

B. Implikasi Penelitian

1. Sebagai salah satu organisasi kepemudaan yang orientasinya terhadap daerah pedesaan harusnya mereka mampu berbaur terhadap semua lapisan masyarakat sehingga relasi (hubungan) dapat terjalin dengan baik dan begitupun terhadap pemerintah setempat (Kepala Desa beserta jajarannya) yang dijadikan sebagai mitra kerja, serta harus menjaga hubungan antar anggota agar tetap harmonis.
2. Tugas dan fungsi sebagai organisasi Karang Taruna dapat mudah dioptimalkan (terrealisasikan) manakalah di dalam organisasi itu sendiri semua anggota ikut aktif dan bersatu sehingga mereka mampu bekerja sama dan memberikan ide-ide yang cemerlang layaknya sebagai seorang pemuda yang ideal untuk memajukan desa masing-masing.

DAFTAR PUSTAKA

- Bungin Burhan, Penelitian Kualitatif Komunikasi, Ekonomi, Kebijakan Publik dan Ilmu Sosial lainnya, Jakarta: Prenada Media Grup, 2015.
- Chripstor Dereau, Pembaru dan Kekuatan Lokal Untuk pembangunan, TT : ACCES, 2013
- Fitrah Muh., Luthfiah, Metode penelitian: Penelitian Kualitatif, Tindakan Kelas dan Studi Kasus, Jawa Barat: CV Jejak, 2017.
- H.A.W. Widjaja, Pemerintahan Desa/Marga, Jakarta: PT Raja Grafindo, 2003.
- Ismail Syuhudi, Hadis Nabi yang Tekstual dan kontekstual, Jakarta: Bulan Bintang, 1994
- Kementerian Agama Republik Indonesia, AL-Qur'an dan Terjemahan, Jakarta : 1971
- Kompasiana, "Pemuda Sebagai Generasi Pelopor Kesadaran Berbangsa dan Bernegara,<https://www.kompasiana.com/edutripkewarganegaraanuksw/594b376f54610c63551112b2/pemuda-sebagai-generasi-pelopor-kesadaran-berbangsa-dan-bernegara/>. (23 Juni 2020)
- Nasruddin Dindin, Optimalisasi Karang Taruna Dalam Membangun Desa, :Jakarta: cv. Karya Mandiri Pratama, 2007.
- Sabon, Max Boli. Ilmu Negara. Jakarta: Universitas Atma Jaya, 2019.
- Sastrawati, Nila. "Personal Branding dan Kekuasaan Politik di Kabupaten Luwu Utara". Al-daulah 6, no.2 (Desembser 2017). h. 284
- Sitomorang, Jubair. Politik ketatanegaraan dalam islam (siyasah Dusturiyah), Bandung: Pustaka setia, 2012.
- Sugiyono, metode penelitian kualitatif , Bandung: remaja rosdakarya, 2009.
- Tenripadang, Andi. "Hubungan Hukum Internasional dengan Hukum Nasional". Jurnal Hukum Diktum 14, no,1 (Juli 2016). H. 70
- Tri Jata Ayu Pramesti, "Dasar Hukum Karang Taruna, Februari 06, 2014 , <https://m.hukumonline.com/klinik/detail/ulasan/lt52ef26d6b1e2e/dasar-hukum-karang-taruna.html>. (1 juni 2020).

- Triwulan Tutik Titik, Pengantar Hukum Tata Usaha Negara Indonesia, Jakarta:Prestasi Pustaka Karya, 2010.
- Universitas Islam Negeri Alauddin Makassar, Pedoman penulisan Karya ilmiah: Makalah, Skripsi, Disertasi, Laporan Penelitian, Makassar: Alauddin Press, 2013.
- W.J.S Poerwadarminta, Kamus Umum Bahasa Indonesia, Jakarta: Balai Pustaka, 2007.
- Widya Hapsari Gusti, Fuad Mas'ud, "Praktik Kepemimpinan Islam", Diponegoro Journal, 2018
- Yatim, Badri. Sejarah Peradaban Islam, Jakarta: PT. Raja Grafindo Persada, 1994.
- Republik Indonesia, Peraturan Menteri Dalam Negeri Republik Indonesia Nomor 18, Tentang Lembaga Kemasyarakatan Desa dan Lembaga Adat Desa, 2018.
- Republik Indonesia, Peraturan Menteri Sosial Republik Indonesia Nomor 77/HUK, Tentang Pedoman Dasar Karang Taruna, 2010.
- Republik Indonesia, Peraturan Menteri Sosial Republik Indonesia Nomor 25 Tahun 2019 Tentang Karang Taruna
- Republik Indonesia. Undang-Undang Republik Indonesia Nomor 6 Tahun 2014 Tentang Desa.

LAMPIRAN

Wawancara bersama bapak Muh. Nur Ngaru (59 Tahun), Kepala desa
Tellumpanua, 26 November 2020.



Wawancara bersama kakanda Rahmat Setiawan (30 tahun), Ketua Karang Taruna
Kecamatan Tanete Rilau, 30 November 2020.



Wawancara bersama saudara Usriadi H (23 Tahun), Ketua Karang Taruna Desa
Tellumpanua, 28 November 2020.



Wawancara bersama saudara Risma Damayanti (22 Tahun), Pengurus Karang
Taruna desa Tellumpanua, 28 November 2020



Wawancara bersama saudara Irham (22 Tahun), Ketua Umum Karang Taruna
Desa Pancana, 30 Desember 2020



Wawancara bersama saudara Aji Surahman (22 Tahun), Sekretaris Umum Karang
Taruna Desa Lasitae, 31 Desember 2020.

INSTRUMEN PENELITIAN

Yang bertandatangan dibawah ini :

Nama : MUH. NUR NGARU
 Tempat/Tanggal Lahir : POLEJWA, 12-11-1981
 Pendidikan : SMA
 Umur : 39 Tahun
 Pekerjaan : KEPALA DESA
 Jabatan : KEPALA DESA

Menerangkan bahwa,

Nama : Muh. Ardiyansya Nur
 NIM : 10200116099
 Perguruan Tinggi : Universitas Islam Negeri Alauddin Makassar
 Fakultas/Jurusan : Syari'ah dan Hukum/Hukum Tatanegara

Benar telah wawancara dalam rangka penyusunan Skripsi yang berjudul
 "PERANAN PEMUDA KARANG TARUNA BERDASARKAN PERMENDAGRI
 NOMOR 18 TAHUN 2018 DALAM PERSPEKTIF HUKUM ISLAM (STUDI
 KASUS DI KABUPATEN BARRU)"

Demikian keterangan ini, saya berikan untuk dipergunakan sebagaimana
 mestinya.

Barru, 26 NOV 2020

Yang diwawancara

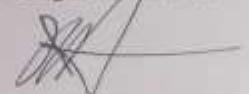

(MUH. NUR NGARU
)

INSTRUMEN PENELITIAN

Yang bertandatangan dibawah ini :

Nama : *Rahmat Setiawan*
 Tempat/Tanggal Lahir : *Ance, 18 Maret 1990*
 Pendidikan : *SI.*
 Umur : *30 Tahun*
 Pekerjaan : *wirawasta*
 Jabatan : *Ketua Karang Taruna Kecamatan
Tantele Rilau*

Menerangkan bahwa,

Nama : Muh. Ardiyansya Nur
 NIM : 10200116099
 Perguruan Tinggi : Universitas Islam Negeri Alauddin Makassar
 Fakultas/Jurusan : Syari'ah dan Hukum/Hukum Tatanegara

Benar telah wawancara dalam rangka penyusunan Skripsi yang berjudul
 "PERANAN PEMUDA KARANG TARUNA BERDASARKAN PERMENDAGRI
 NOMOR 18 TAHUN 2018 DALAM PERSFEKTIP HUKUM ISLAM (STUDI
 KASUS DI KABUPATEN BARRU)"

Demikian keterangan ini, saya berikan untuk dipergunakan sebagaimana mestinya.

Barru, 30 NOV 2020

Yang diwawancara

 (...Rahmat Setiawan...)

INSTRUMEN PENELITIAN

Yang bertandatangan dibawah ini :

Nama : Usriadi - H
 Tempat/Tanggal Lahir : Pare-Pare, 10 November 1997
 Pendidikan : SMK
 Umur : 23 Tahun
 Pekerjaan : Mahasiswa
 Jabatan : Ketua Karang Taruna Telluwanua.

Menerangkan bahwa,

Nama : Muh. Ardiyansya Nur
 NIM : 10200116099
 Perguruan Tinggi : Universitas Islam Negeri Alauddin Makassar
 Fakultas/Jurusan : Syari'ah dan Hukum/Hukum Tatanegara

Benar telah wawancara dalam rangka penyusunan Skripsi yang berjudul
 "PERANAN PEMUDA KARANG TARUNA BERDASARKAN PERMENDAGRI
 NOMOR 18 TAHUN 2018 DALAM PERSPEKTIF HUKUM ISLAM (STUDI
 KASUS DI KABUPATEN BARRU)"

Demikian keterangan ini, saya berikan untuk dipergunakan sebagaimana mestinya.

Barru, 26 NOV 2020

Yang diwawancarai

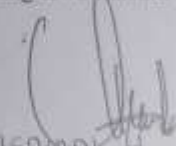
 USRIADI H
 (.....)

INSTRUMEN PENELITIAN

Yang bertandatangan dibawah ini:

Nama : Risma Damayanti
Tempat/Tanggal Lahir : Polewali, 24 November 1998
Pendidikan : SMK
Umur : 22 Tahun
Pekerjaan : Mahasiswa
Jabatan : Pengurus Karang Taruna Telluwinia

Menerangkan bahwa,

Nama : Muh. Ardiyansya Nur
NIM : 10200116099
Perguruan Tinggi : Universitas Islam Negeri Alauddin Makassar
Fakultas/Jurusan : Syariah dan Hukum/Hukum Tatanegara

Benar telah wawancara dalam rangka penyusunan Skripsi yang berjudul
"PERANAN PEMUDA KARANG TARUNA BERDASARKAN PERMENDAGRI
NOMOR 18 TAHUN 2018 DALAM PERSPEKTIF HUKUM ISLAM (STUDI
KASUS DI KABUPATEN BARRU)"

Demikian keterangan ini, saya berikan untuk dipergunakan sebagaimana mestinya.

Barru, 28 NOV 2020

Yang diwawancara

(Risma Damayanti)

INSTRUMEN PENELITIAN

Yang bertandatangan dibawah ini :

Nama : IPHAM
 Tempat/Tanggal Lahir : BOLLU / 04 NOVEMBER 1998
 Pendidikan : S1
 Umur : 22
 Pekerjaan : WIRASWASTA
 Jabatan : KETUA KARANG TARUNA PANTANA

Menerangkan bahwa,

Nama : Muh. Ardiyansya Nur
 NIM : 10200116099
 Perguruan Tinggi : Universitas Islam Negeri Alauddin Makassar
 Fakultas/Jurusan : Syari'ah dan Hukum/Hukum Tatanegara

Benar telah wawancara dalam rangka penyusunan Skripsi yang berjudul
 "PERANAN PEMUDA KARANG TARUNA BERDASARKAN PERMENDAGRI
 NOMOR 18 TAHUN 2018 DALAM PERSPEKTIF HUKUM ISLAM (STUDI
 KASUS DI KABUPATEN BARRU)"

Demikian keterangan ini, saya berikan untuk dipergunakan sebagaimana mestinya.

Barru, 30 Desember 2020

Yang diwawancara

 (.....IPHAM.....)

INSTRUMEN PENELITIAN

Yang bertandatangan dibawah ini :

Nama : Aji SURAHMAN
 Tempat/Tanggal Lahir : BUTUNG / 25 APRIL 1998
 Pendidikan : DA
 Umur : 22
 Pekerjaan : Mahasiswa
 Jabatan : Sekretaris

Menerangkan bahwa,

Nama : Muh. Ardiyansya Nur
 NIM : 10200116099
 Perguruan Tinggi : Universitas Islam Negeri Alauddin Makassar
 Fakultas/Jurusan : Syaria'ah dan Hukum/Hukum Tatanegara

Benar telah wawancara dalam rangka penyusunan Skripsi yang berjudul
 "PERANAN PEMUDA KARANG TARUNA BERDASARKAN PERMENDAGRI
 NOMOR 18 TAHUN 2018 DALAM PERSFEKTIP HUKUM ISLAM (STUDI
 KASUS DI KABUPATEN BARRU)"

Demikian keterangan ini, saya berikan untuk dipergunakan sebagaimana mestinya.

Barru, 31 Desember 2020

Yang diwawancara

 (..... Aji Surahman)

RIWAYAT HIDUP



Penulis Skripsi berjudul **“PERAN PEMUDA KARANG TARUNA BERDASARKAN PERMENDAGRI NOMOR 18 TAHUN 2018 DALAM PERSFEKTIP HUKUM ISLAM (STUDI KASUS DI KECAMATAN TANETE RILAU KABUPATEN BARRU)”** bernama Muh. Ardiyansya Nur, anak sulung dari pasangan Bapak Muh. Nur, dan Rahmaniah. Lahir di Barru, 11 September 1998.

Penulis memulai Pendidikan pertamanya di TK RA UMDI Padaelo (2002-2004) dan lanjut Sekolah Dasar di SD Inpres Padaelo (2004-2010) dan melanjutkan Sekolah Menengah Pertama pada SMP Negeri 01 Tanete Rilau Kab. Barru (2011-2013), lanjut di SMA Negeri 03 Barru (2014-2016) kemudian melanjutkan Pendidikan di Perguruan Tinggi Universitas Islam Negeri Alauddin Makassar (2016) dan lulus di Fakultas Syari’ah dan Hukum jurusan Hukum Tatanegara.

Menjalani proses kemahasiswaanya, penulis merupakan kader Himpunan Mahasiswa Islam (HMI) Komisariat Syariah dan Hukum UIN Alauddin Makassar, kader Gabungan Pemuda Pelajar Mahasiswa Barru (GAPPEMBAR), dan kader Persatuan Menembak dan Berburu Indonesia (PERBAKIN) UIN Alauddin Makassar.