

**HUBUNGAN PEMBERIAN ASI DENGAN PERTUMBUHAN DAN  
PERKEMBANGAN PADA BAYI USIA 0-6 BULAN DI UPT PUSKESMAS  
GALESONG**



**SKRIPSI**

Diajukan untuk Memenuhi Salah Satu Syarat Memperoleh  
Gelar Sarjana Kedokteran Pada Pendidikan Dokter  
Fakultas Kedokteran Dan Ilmu Kesehatan  
UIN Alauddin Makassar

Oleh:

**NURUL AULIA RAMADHANI**

NIM: 70600118007

**FAKULTAS KEDOKTERAN DAN ILMU KESEHATAN  
UNIVERSITAS ISLAM NEGERI ALAUDDIN  
MAKASSAR**

**2022**

## PERNYATAAN KEASLIAN SKRIPSI

Mahasiswa yang bertanda tangan di bawah ini:

Nama : Nurul Aulia Ramadhani  
NIM : 70600118007  
Tempat/Tgl Lahir : Makassar, 2 Desember 2000  
Jurusan/Prodi/Konsentrasi : Pendidikan Dokter  
Fakultas/Program : Kedokteran dan Ilmu Kesehatan  
Alamat : Jl. Badak No. 36  
Judul : Hubungan Pemberian ASI Dengan Pertumbuhan dan Perkembangan Pada Bayi Usia 0-6 Bulan di UPT Puskesmas Galesong

Menyatakan dengan sesungguhnya dan penuh kesadaran bahwa skripsi ini benar adalah hasil karya sendiri. Jika di kemudian hari terbukti bahwa skripsi ini merupakan duplikat, tiruan, plagiat, atau dibuat oleh orang lain, sebagian atau seluruhnya, maka skripsi dan gelar yang diperoleh karenanya batal demi hukum.

Makassar, 18 Februari 2022

Penyusun

Nurul Aulia Ramadhani

NIM:70600118007

**PERSETUJUAN UJIAN HASIL KTI**

JUDUL : HUBUNGAN PEMBERIAN ASI DENGAN PERTUMBUHAN DAN PERKEMBANGAN PADA BAYI USIA 0-6 BULAN DI UPT PUSKESMAS GALESONG

TELAH DESETUJUI OLEH PEMBIMBING UNTUK DIAJUKAN DALAM SEMINAR HASIL KARYA TULIS ILMIAH (KTI) MAHASISWA KEDOKTERAN

MAKASSAR, 18 FEBRUARI 2021

PEMBIMBING 1



dr. Arfina Wiyata Gama, M.Biomed

PEMBIMBING 2



dr. Andi Alifi Aya Delima, M.Kes

ALAUDDIN  
MAKASSAR

### PENGESAHAN SKRIPSI

Skripsi yang berjudul “**Hubungan Pemberian ASI Dengan Pertumbuhan dan Perkembangan Pada Bayi Usia 0-6 Bulan di UPT Puskesmas Galesong**”, yang disusun oleh Nurul Aulia Ramadhani, NIM 70600118007, Mahasiswa Program Studi Pendidikan Dokter Fakultas Kedokteran dan Ilmu Kesehatan Universitas Islam Negeri Alauddin Makassar, telah diuji dan dipertahankan dalam sidang skripsi yang diselenggarakan pada hari Jum'at, 11 Februari 2022, dinyatakan telah dapat diterima sebagai salah satu syarat untuk memperoleh gelar Sarjana Kedokteran.

Makassar, 18 Februari 2021

19 Rajab 1442 H

#### DEWAN PENGUJI

Ketua	: Dr. dr. Syatirah, Sp.A., M.Kes	(.....)
Sekretaris	: Dr. dr. Rosdianah, M.Kes	(.....)
Pembimbing I	: dr. Arlina Wiyata Gama, M.Biomed	(.....)
Pembimbing II	: dr. Andi Alifia Ayu Delima, M.Kes	(.....)
Penguji I	: Dr. dr. Syatirah, Sp.A., M.Kes	(.....)
Penguji II	: DR. H. Mukhlis Mukhtar, M.Ag	(.....)

Diketahui Oleh,

Dekan Fakultas Kedokteran dan Ilmu Kesehatan

UIN Alauddin Makassar



Dr. dr. Syatirah, Sp.A., M.Kes

NIP.198007012006042002

## KATA PENGANTAR

Segala puji kehadirat Allah Swt. Atas segala berkat rahmat dan hidayah-Nya, yang telah memberi petunjuk dan kemudahan bagi penulis untuk mampu menyelesaikan skripsi yang berjudul “Hubungan Pemberian ASI Dengan Pertumbuhan dan Perkembangan Pada Bayi Usia 0-6 Bulan di UPT Puskesmas Galesong”. Shalawat dan salam selalu tercurahkan kepada Rasulullah Saw. yang telah mengantarkan dunia dari kegelapan menuju alam yang terang benderang seperti sekarang ini.

Penyusunan skripsi ini dilakukan dalam rangka memenuhi salah satu syarat memperoleh Gelar Sarjana Kedokteran Program Studi Pendidikan Dokter pada Fakultas Kedokteran dan Ilmu Kesehatan Universitas Islam Negeri Alauddin Makassar. Penyusunan proposal ini tidak luput dari kesalahan, oleh karena itu, penyusun mengharapkan berbagai saran, tanggapan, dan kritik yang bersifat membangun.

Dalam kesempatan ini, penulis juga ingin menyampaikan rasa terima kasih sebesar-besarnya, rasa hormat dan penghargaan atas segala bantuan dan dukungannya kepada Prof. Drs. Hamdan Juhannis, M.A., Ph.D selaku Rektor Universitas Islam Negeri Alauddin Makassar beserta seluruh staf dan jajarannya.

Penghargaan dan ucapan terima kasih yang mendalam juga disampaikan dengan hormat oleh penulis terhadap semua pihak, terutama yaitu :

1. Allah SWT. Dengan izin-Nya lah skripsi ini dapat terselesaikan.
2. Kepada kedua orang tua dan saudara-saudari tercinta yang selama ini telah memberikan dukungan fisik maupun mental kepada penulis dalam melaksanakan studi.
3. Dr. dr. Syatirah, Sp.A., M.Kes selaku Dekan Fakultas Kedokteran dan Ilmu Kesehatan Universitas Islam Negeri Alauddin Makassar.

4. dr. Rini Fitriani, M.Kes. selaku Ketua Program Studi Pendidikan Dokter dan dr. Andi Tihardimanto K,M.Kes, MARS, Sp.JP. selaku Sekretaris Program Studi Pendidikan Dokter beserta Dosen pengajar mata kuliah yang telah memberikan ilmu yang bermanfaat selama penulis menempuh pendidikan di bangku kuliah Program Studi Pendidikan Dokter UIN Alauddin Makassar.
5. Kepada dr. Arlina Wiyata Gama, M.Biomed selaku pembimbing I dan dr. Andi Alifia Ayu Delima, M.Kes selaku pembimbing II yang telah meluangkan waktu kepada penulis baik dalam bentuk arahan, bimbingan, motivasi, dan pemberian info yang lebih aktual.
6. Kepada Dr. dr. Syatirah, Sp.A., M.Kes selaku penguji kompetensi dan DR. H. Mukhlis Mukhtar, M.Ag selaku penguji agama yang telah banyak memberikan arahan kepada peneliti dalam penyusunan skripsi ini.
7. Seluruh dosen Program Studi Pendidikan Dokter UIN Alauddin Makassar yang telah memberikan ilmu yang bermanfaat selama proses studi, beserta seluruh staf di Program Studi Pendidikan Dokter UIN Alauddin Makassar yang telah membantu dalam proses penyusunan proposal penelitian ini.
8. Teman-teman F18ron3ktin yang telah bersama-sama berjuang dan saling menguatkan satu sama lain.
9. Saudari-saudari tercinta Muti, Elsa, Anbar, Icha, Iffah, Ana, Hana, dan Nanna tersayang yang telah memberikan semangat dan motivasi kepada penulis sehingga penulis dapat melalui tantangan dengan lebih baik.

10. Semua pihak yang tidak dapat disebutkan satu persatu.

11. Kepada dokter dan staff di UPT Puskesmas Galesong yang telah membantu saya selama meneliti.

Akhir kata saya mengucapkan terima kasih banyak kepada semua pihak yang turut berperan dalam penyelesaian skripsi ini, semoga dapat bernilai ibadah di sisi Allah SWT, Aamiin. Sekian dan terima kasih.

Makassar, 15 September 2021

Nurul Aulia Ramadhani



## DAFTAR ISI

PERNYATAAN KEASLIAN SKRIPSI .....	i
PERSETUJUAN UJIAN HASIL KTI.....	ii
PENGESAHAN SKRIPSI .....	iii
KATA PENGANTAR .....	iii
DAFTAR ISI.....	vii
DAFTAR TABEL.....	x
DAFTAR BAGAN .....	xi
DAFTAR LAMPIRAN.....	xii
ABSTRAK.....	1
BAB I.....	3
PENDAHULUAN .....	3
<b>A. Latar Belakang</b> .....	3
<b>B. Rumusan Masalah</b> .....	9
<b>C. Hipotesis</b> .....	9
<b>D. Definisi Operasional dan Ruang Lingkup Penelitian</b> .....	10
<b>E. Kajian Pustaka</b> .....	11
<b>F. Tujuan Penelitian</b> .....	14
<b>G. Manfaat Penelitian</b> .....	15
BAB II .....	16
TINJAUAN PUSTAKA.....	16
<b>A. ASI</b> .....	16
1. Pengertian ASI.....	16
2. Manfaat ASI.....	18
3. Faktor Yang Mempengaruhi Pemberian ASI .....	19
4. Kandungan ASI.....	20
5. Produksi ASI.....	22
<b>B. Pertumbuhan</b> .....	23
1. Pengertian Pertumbuhan.....	23
2. Penilaian Pertumbuhan.....	24
<b>C. Perkembangan</b> .....	27



1. Pengertian Perkembangan .....	27
2. Ciri-Ciri Perkembangan .....	27
3. Aspek Perkembangan .....	29
4. Faktor-Faktor Yang Mempengaruhi Perkembangan .....	30
5. Deteksi Dini Penyimpangan Perkembangan .....	30
BAB III .....	34
METODOLOGI PENELITIAN .....	34
<b>A. Desain Penelitian</b> .....	34
<b>B. Lokasi Dan Waktu Penelitian</b> .....	34
<b>C. Variabel Penelitian</b> .....	34
1. Variabel Dependen: .....	34
2. Variabel Independen: .....	34
<b>D. Populasi dan Sampel</b> .....	34
1. Populasi .....	34
2. Sampel .....	35
<b>E. Cara Pengumpulan Data</b> .....	36
1. Data Primer .....	36
2. Data sekunder .....	36
<b>F. Instrumen Penelitian</b> .....	36
<b>G. Kerangka Teori</b> .....	37
<b>H. Kerangka Konsep</b> .....	38
<b>I. Kerangka Kerja</b> .....	39
<b>J. Pengolahan dan Analisa Data</b> .....	40
1. Pengolahan Data .....	40
2. Analisa Data .....	40
<b>K. Penyajian Data</b> .....	41
<b>L. Etika Penelitian</b> .....	41
BAB IV .....	43
HASIL DAN PEMBAHASAN .....	43
<b>A. Hasil</b> .....	43
1. Analisis Univariat .....	43

2. Analisis Bivariat.....	47
<b>B. Pembahasan .....</b>	<b>49</b>
1. Karakteristik Ibu dan Bayi.....	49
2. Hubungan Pemberian ASI Terhadap Pertumbuhan Bayi Pada Usia 0-6 Bulan	50
3. Hubungan Pemberian ASI Terhadap Perkembangan Bayi Pada Usia 0-6 Bulan	54
<b>C. Keterbatasan Penelitian .....</b>	<b>58</b>
BAB V .....	59
KESIMPULAN DAN SARAN .....	59
A. Kesimpulan.....	59
B. Saran.....	59
<b>DAFTAR PUSTAKA.....</b>	<b>61</b>
LAMPIRAN-LAMPIRAN.....	64



## DAFTAR TABEL

<b>Tabel 1.1</b> Definisi Operasional.....	10
<b>Tabel 1.2</b> Kajian Pustaka.....	12
<b>Tabel 2.1</b> Kategori dan Ambang Batas Status Gizi Anak Berdasarkan Indeks..	26
<b>Tabel 4.1</b> Distribusi Karakteristik Ibu dan Bayi UPT Puskesmas Galesong Tahun 2021.....	45
<b>Tabel 4.2</b> Distribusi Pertumbuhan Bayi di UPT Puskesmas Galesong Tahun 2021.....	47
<b>Tabel 4.3</b> Distribusi Perkembangan Bayi di UPT Puskesmas Galesong Tahun 2021.....	47
<b>Tabel 4.4</b> Hubungan Pemberian ASI Terhadap Pertumbuhan Bayi Usia 0-6 Bulan di UPT Puskesmas Galesong Tahun 2021 Berdasarkan Antropometri .....	48
<b>Tabel 4.5</b> Hubungan Pemberian ASI Terhadap Perkembangan Bayi Usia 0-6 Bulan di UPT Puskesmas Galesong Tahun 2021 Berdasarkan KPSP .....	49



## DAFTAR BAGAN

<b>Gambar 3.1</b> Kerangka Teori .....	38
<b>Gambar 3.2</b> Kerangka Konsep.....	39
<b>Gambar 3.3</b> Kerangka Kerja.....	40



## DAFTAR LAMPIRAN

<b>Lampiran 1.</b> Lembar Persetujuan Menjadi Responden .....	65
<b>Lampiran 2.</b> Kuisisioner Pemberian ASI .....	66
<b>Lampiran 3.</b> Kuisisioner Pra Skrining Perkembangan.....	68
<b>Lampiran 4.</b> Surat Izin Penelitian Dinas Penanaman Modal dan Pelayanan Terpadu Satu Pintu Kabupaten Takalar .....	72
<b>Lampiran 5.</b> Surat Izin Penelitian Dinas Kesehatan Takalar.....	73
<b>Lampiran 6.</b> Surat Izin Penelitian UPT Puskesmas Galesong .....	74
<b>Lampiran 7.</b> Surat Izin Etik Penelitian .....	75
<b>Lampiran 8.</b> Data Penelitian.....	76
<b>Lampiran 9.</b> Hasil Pengolahan Data.....	83
<b>Lampiran 10.</b> Dokumentasi .....	87



# HUBUNGAN PEMBERIAN ASI DENGAN PERTUMBUHAN DAN PERKEMBANGAN PADA BAYI USIA 0-6 BULAN DI UPT PUSKESMAS GALESONG

Nurul Aulia Ramadhani , Arlina Wiyata Gama , Andi Alifia Ayu Delima, Dr. dr. Syatirah, Sp.A., M.Kes, DR. H. Mukhlis Mukhtar, M.Ag

Program Studi Pendidikan Dokter, Fakultas Kedokteran dan Ilmu Kesehatan Universitas Islam Negeri Alauddin Makassar

## ABSTRAK

ASI ialah suatu cairan khusus yang Allah SWT ciptakan langsung keluar dari payudara seorang ibu untuk bayinya. ASI merupakan salah satu indikator pembentuk utama dalam masa pertumbuhan dan perkembangan terutama pada bayi yang berusia 0-6 bulan. Tujuan penelitian ini untuk mengetahui hubungan pemberian ASI dengan pertumbuhan dan perkembangan pada bayi usia 0-6 bulan di UPT Puskesmas Galesong. Metode yang digunakan yaitu *observasional analitik* dengan pendekatan *cross sectional*. Sampel dalam penelitian diambil dengan metode *Purposive Sampling* yaitu bayi usia 0-6 bulan serta memenuhi kriteria inklusi sebanyak 146 sampel. Sampel diambil sesuai data primer yaitu kuesioner yang terdiri dari kuisisioner pemberian ASI, pengukuran berat badan, pengukuran panjang badan, dan Kuisisioner Pra Skrining Perkembangan (KPSP) dan data sekunder sebagai data awal kemudian di analisis menggunakan metode *Chi-Square* dengan tingkat kemaknaan sebesar 5% ( $\alpha=0,05$ ). Untuk pertumbuhan di dapatkan nilai *p-value* 0,001 ( $P<0,05$ ) dan perkembangan di dapatkan nilai *p-value* 0,000 ( $P<0,05$ ). Kesimpulan dari penelitian ini menunjukkan bahwa terdapat hubungan yang signifikan antara pemberian ASI dengan pertumbuhan dan perkembangan pada bayi usia 0-6 bulan di UPT Puskesmas Galesong.

**Kata Kunci :** ASI, Pertumbuhan, Perkembangan

# **THE RELATIONSHIPS BETWEEN BREASTFEEDING AND THE GROWTH AND DEVELOPMENT OF INFANTS AGED BETWEEN 0-6 MONTHS AT GALESONG HEALTH CENTRE**

*Nurul Aulia Ramadhani , Arlina Wiyata Gama , Andi Alifia Ayu Delima, Dr. dr. Syatirah, Sp.A., M.Kes, DR. H. Mukhlis Mukhtar, M.Ag*

*Medical Education Program, Faculty of Health and Medicine, Alauddin Islamic State University of Makassar*

## **ABSTRACT**

Breast milk is a special liquid that Allah SWT creates through a mother's breast for her baby. Breast milk has been considered to be one of the main forming indicators during the period of growth and development, especially in infants aged between 0-6 months. The major purpose of this study was to investigate the relationships between breastfeeding and the growth and development of infants aged between 0-6 months at Galesong Health Centre. The method used for this study was analytical observation by using a cross sectional approach. The samples of this study were elected by using the purposive sampling method. There were 146 selected samples in this research. The samples were the infants aged between 0-6 months who met the inclusion criteria. The data of this research consisted of primary and secondary research data. The data collection methods used in this study were a breastfeeding questionnaire, weight measurement, body length measurement, and a Developmental Pre-screening Questionnaire (KPSP). The research data were further analyzed using the Chi-Square method with a significance level of 5% of ( $\alpha=0.05$ ). The findings of this research indicated the p-value for the infants' growth was 0.001 ( $P<0.05$ ), while the p-value for the infants' development was 0.000 ( $P<0.05$ ). Therefore, it could be concluded that there were significant relationships between breastfeeding and the growth and development of infants aged between 0-6 months at Galesong Health Centre.

**Key Words:** Breast milk, Growth, Development



## BAB I

### PENDAHULUAN

#### A. Latar Belakang

Keberhasilan pembangunan nasional ditentukan oleh ketersediaan Sumber Daya Manusia (SDM) yang berkualitas dengan fisik yang tangguh. Salah satu prioritas pembangunan nasional saat ini adalah peningkatan derajat kesehatan masyarakat Indonesia dengan indikator utama adalah Angka Kematian Bayi (AKB) atau *Infant Mortality Rate* (IMR). Salah satu faktor yang berkaitan dengan AKB adalah status gizi bayi. Pemberian makanan pertama yang berkualitas dan optimal, merupakan langkah penting untuk peningkatan gizi bayi adalah dengan pemberian Air Susu Ibu (ASI) yang merupakan faktor penting pada bayi terutama pada awal keluarnya kolostrum karena mengandung antibodi yang mempunyai efek terhadap penurunan risiko kematian (Putu et al., 2020).

Di dalam Islam juga kita telah diperintahkan oleh Allah SWT betapa pentingnya pemberian gizi dan nutrisi pada anak sehingga di dalam Al-Qur'an Surah Al-Baqarah ayat 233, Allah Swt berfirman :

﴿ وَالْوَالِدَاتُ يُرْضِعْنَ أَوْلَادَهُنَّ حَوْلَيْنِ كَامِلَيْنِ لِمَنْ أَرَادَ أَنْ يُتِمَّ الرَّضَاعَ ۗ ﴾

وَعَلَى الْمَوْلُودِ لَهُ رِزْقُهُنَّ وَكِسْوَتُهُنَّ بِالْمَعْرُوفِ لَا تُكَلَّفُ نَفْسٌ إِلَّا وُسْعَهَا

لَا تُضَارَّ وَالِدَةٌ بِوَلَدِهَا وَلَا مَوْلُودٌ لَهُ بِوَالِدِهِ ۗ وَعَلَى الْوَارِثِ مِثْلُ ذَلِكَ ۗ

فَإِنْ أَرَادَا فِصَالًا عَنْ تَرَاضٍ مِّنْهُمَا وَتَشَاوُرٍ فَلَا جُنَاحَ عَلَيْهِمَا

وَإِنْ أَرَدْتُمْ أَنْ تَسْتَرْضِعُوا أَوْلَادَكُمْ فَلَا جُنَاحَ عَلَيْكُمْ إِذَا سَلَّمْتُمْ مَا



ءَاتَيْتُم بِالْمَعْرُوفِ ۖ وَاتَّقُوا اللَّهَ وَأَعْلَمُوا أَنَّ اللَّهَ بِمَا تَعْمَلُونَ بَصِيرٌ ﴿٢٣٣﴾

Terjemahnya :

“ Para ibu hendaklah menyusukan anak-anaknya selama dua tahun penuh, Yaitu bagi yang ingin menyempurnakan penyusuan. dan kewajiban ayah memberi Makan dan pakaian kepada Para ibu dengan cara ma'ruf. seseorang tidak dibebani melainkan menurut kadar kesanggupannya. janganlah seorang ibu menderita kesengsaraan karena anaknya dan seorang ayah karena anaknya, dan warispun berkewajiban demikian. apabila keduanya ingin menyapih (sebelum dua tahun) dengan kerelaan keduanya dan permusyawaratan, Maka tidak ada dosa atas keduanya. dan jika kamu ingin anakmu disusukan oleh orang lain, Maka tidak ada dosa bagimu apabila kamu memberikan pembayaran menurut yang patut. bertakwalah kamu kepada Allah dan ketahuilah bahwa Allah Maha melihat apa yang kamu kerjakan.”

Muhammad Nasib Ar-Rifa'i dalam tafsir Ibnu Katsir berpendapat bahwa anjuran Allah dalam surat Al-Baqarah ayat 233 merupakan bimbingan bagi para ibu, hendaknya mereka menyusui anak-anaknya secara sempurna, yaitu selama dua tahun. Setelah itu tiada lagi penyusuan. Oleh karena itu, Allah berfirman, “Bagi orang yang hendak menyempurnakan penyusuan.” Mayoritas imam mengatakan bahwa tidak dilarang penyusuan kecuali yang kurang dari dua tahun. Jadi, apabila bayi yang berusia lebih dari dua tahun menyusu, maka tidak dilarang (tidak diharamkan) (Asad & Andalus, n.d.).

Berdasarkan tafsir tersebut, sangatlah jelas bahwa dalam Al-Qur'an telah dijelaskan bahwa pemberian ASI pada bayi selama dua tahun sangat besar pengaruhnya pada perkembangan diri anak karena masa tersebut merupakan *golden period*. Hal ini sekaligus menunjukkan bahwa pemberian ASI pada bayi tidak hanya mendapatkan makanan tetapi juga bayi mendapatkan stimulasi dari sang ibu. Tindakan atau perlakuan sebagian orang tua terhadap bayinya dengan cara mengganti ASI dengan susu lain tanpa ada

sebab-sebab yang jelas, hanya akan merugikan anak. Anak akan kehilangan makanan dan minuman yang sangat menentukan pertumbuhan fisiknya. Lebih dari itu, dan ini yang sangat penting, anak kehilangan kontak batin dengan ibunya, yaitu kasih sayang seperti yang dirasakan oleh anak-anak lain selama mereka menyusu (Asad & Andalus, n.d.).

Kewajiban ibu menyusui bayinya merupakan kelanjutan asupan makanan dalam kandungan, oleh karena bayi ketika masih dalam kandungan menerima asupan makanan melalui darah ibunya. Namun setelah bayi itu lahir, darah tersebut berubah menjadi susu yang merupakan makanan utama bagi bayi, karena ia telah terpisah dari kandungan ibunya. ASI-lah yang paling cocok dan paling sesuai dengan perkembangannya. Apa yang disedot oleh bayi ketika masih dalam kandungan dan susu yang diperoleh dari ibunya ketika lahir tidak perlu dikhawatirkan akan terserang penyakit pada diri bayi akibat ASI tersebut, bahkan sebaliknya ASI akan membuat bayi tumbuh lebih baik dan sehat dan hubungan serta kasih sayang antara ibu dan anak lebih terbina (Herawati & Mukhtar, 2021).

Air Susu Ibu (ASI) adalah suatu cairan khusus yang diciptakan khusus oleh Allah SWT langsung keluar dari payudara seorang ibu untuk bayinya. ASI merupakan sesuatu yang sangat dibutuhkan oleh bayi karena kandungannya sangat sempurna, praktis, murah dan bersih yang didapatkan langsung dari payudara ibu (Yusrina & Devy, 2017).

Sifatnya yang sangat mudah diserap oleh tubuh bayi, menjadikan ASI sebagai zat gizi utama yang paling memenuhi persyaratan untuk tumbuh kembang bayi. ASI merupakan faktor yang paling menentukan dalam proses pertumbuhan dan perkembangan bagi bayi usia 0-6 bulan. Sebelum mencapai usia 6 bulan, sistem pencernaan bayi belum mampu mencerna makanan selain ASI. Oleh karena itu, pemberian ASI secara eksklusif adalah pilihan tepat dan sangat dianjurkan untuk jangka 6 bulan (Lukman et al., 2020).

ASI memiliki peran penting dalam pencegahan jangka panjang terhadap kondisi kesehatan kronik pada anak yang dapat mempengaruhi tumbuh kembangnya di masa yang akan datang. Pemberian ASI tidak hanya

berfungsi dalam pertumbuhan anak karena memberikan nutrisi, tetapi juga mempunyai arti dalam perkembangan anak karena akan sangat memperlambat hubungan antara anak dan ibu pada saat pemberian ASI (Yunita, 2017).

Berdasarkan data dari Profil Kesehatan Republik Indonesia tahun 2016 capaian ASI eksklusif di Indonesia mengalami penurunan yaitu 54,0%. Sedangkan Riset Kesehatan Dasar (Riskesdas) pada tahun 2018 cakupan pemberian ASI eksklusif pada seluruh bayi 0-6 bulan sebesar 37,3% (Anggraeny & Rahmiwati, 2019).

Pada tahun 2019 di Provinsi Sulawesi Selatan tercatat sebanyak 84.606 (70,82%) bayi yang mendapatkan ASI eksklusif dari total 119.471 bayi yang berusia di bawah 6 bulan. Hasil survey yang dilakukan di wilayah UPT Puskesmas Galesong pada bulan Juni-November tahun 2021 menunjukkan cakupan pemberian ASI eksklusif pada bayi sebesar 174 (75,98%) bayi dari total 229 bayi yang berusia di bawah 6 bulan. Berdasarkan data cakupan yang ada pada UPT Puskesmas Galesong, terlihat bahwa cakupan pemberian ASI eksklusif masih berada di bawah dari target nasional yaitu sebesar 83% sehingga melatarbelakangi penelitian ini dilakukan di UPT Puskesmas Galesong (Dinkes, 2020).

Lembaga Internasional UNICEF memperkirakan, pemberian ASI Eksklusif sampai usia enam bulan dapat mencegah kematian 1,3 juta anak berusia di bawah lima tahun. Pemerintah Indonesia sebenarnya sudah melakukan kampanye pemberian Air Susu Ibu (ASI) eksklusif yang dipelopori oleh World Health Organization (WHO). Pemberian ASI eksklusif yang dahulunya berlangsung sampai bayi berusia 4 bulan, namun saat ini sangat dianjurkan agar ASI eksklusif diberikan sampai anak berusia 6 bulan. Bahkan ASI dapat diberikan hingga usia 2 tahun selama produksi ASI masih banyak (Siregar & Ritonga, 2020).

Suatu usaha yang dilakukan untuk memperoleh kesehatan sejak anak masih dalam kandungan sampai lima tahun pertama kehidupannya bertujuan untuk mempertahankan kelangsungan dan kualitas hidup anak agar mencapai tumbuh kembang optimal baik secara fisik, mental, emosional maupun sosial

serta memiliki intelegasi majemuk sesuai dengan potensi genetiknya (Yunita, 2017).

Deteksi dini yang dilakukan dengan penilaian pertumbuhan dan perkembangan sangatlah penting. Semakin dini gangguan yang terjadi dapat terdeteksi, maka semakin cepat untuk dilakukan intervensi segera. Intervensi pada 1000 hari awal kehidupan memiliki pengaruh yang besar terhadap penurunan angka kematian dan dapat mencegah terhadap efek *irreversible* yang mungkin terjadi dari masalah gizi (Indrawati & Nuryanto, 2016).

Tumbuh merupakan suatu penambahan ukuran dan jumlah sel di seluruh bagian tubuh yang dapat diukur (kuantitatif) seperti tinggi badan dan berat badan. Sedangkan, Kembang adalah penambahan fungsi alat tubuh yang didapatkan melalui pembelajaran dan terdiri dari kemampuan gerak kasar dan halus, pendengaran, penglihatan, komunikasi, bicara, emosi-sosial, kemandirian, intelegensia, dan perkembangan moral (Nirmala et al., 2017).

Seorang anak yang sehat dan normal akan tumbuh sesuai dengan potensi genetic yang dimilikinya. Tetapi pertumbuhan ini juga akan dipengaruhi oleh intake zat gizi yang dikonsumsi dalam bentuk makanan. Kekurangan atau kelebihan gizi akan dimanifestasikan dalam bentuk pertumbuhan yang menyimpang dari pola standar. Pertumbuhan fisik sering dijadikan indikator untuk mengukur status gizi baik individu maupun populasi. Oleh karena itu, orang tua perlu menaruh perhatian pada aspek pertumbuhan anak bila ingin mengetahui keadaan gizi mereka (Siregar & Ritonga, 2020).

Tumbuh kembang adalah dua proses yang tidak dapat berdiri sendiri tetapi terjadi secara simultan, saling berkaitan, dan berkesinambungan dari masa konsepsi hingga dewasa. Tumbuh kembang anak dipengaruhi oleh faktor nutrisi, salah satunya yaitu pemberian ASI. Telah diketahui bahwa sampai usia 6 bulan ASI adalah makanan yang ideal untuk bayi baik di tinjau dari segi kesehatan fisik maupun psikis. Pertumbuhan dan perkembangan bayi dan balita sebagian besar dipengaruhi oleh jumlah ASI yang diperoleh, termasuk

energi dan zat gizi lainnya yang terkandung dalam ASI tersebut (Saputra, 2016).

Perkembangan mengalami peningkatan pesat pada usia 0-5 tahun. Masa ini disebut fase “Golden Age”, yaitu masa penting untuk memperhatikan tumbuh kembang anak agar sedini mungkin dapat terdeteksi apabila terdapat kelainan. Upaya kesehatan yang dilakukan sejak anak masih dalam kandungan sampai lima tahun pertama kehidupannya, ditujukan untuk mempertahankan kelangsungan hidupnya sekaligus meningkatkan kualitas hidup anak agar mencapai tumbuh kembang optimal baik fisik, mental, emosional maupun sosial serta memiliki intelegasi majemuk sesuai dengan potensi genetiknya (Yunita, 2017).

Perkembangan anak usia dini memerlukan suatu perhatian serius. Upaya untuk mendapatkan hal tersebut tentunya memerlukan berbagai dukungan, terutama dukungan dalam aspek gizi, kesehatan dan pendidikan. Ketiga aspek tersebut merupakan pilar utama pengembangan anak usia dini, sebab memberi pengaruh yang besar terhadap kualitas anak di masa yang akan datang. Keberhasilan tiap fase tumbuh kembang sangat berpengaruh terhadap kemampuan seseorang di fase selanjutnya. Sehingga orang tua selalu mengusahakan bahkan mengharuskan untuk memantau tumbuh kembang anaknya secara optimal di setiap usianya (Sajiman, Nurhamidi, 2016).

Berdasarkan dari beberapa jurnal terkait hubungan pemberian ASI dengan pertumbuhan dan perkembangan pada bayi usia 0-6 bulan sebelumnya, ada yang menyebutkan bahwa terdapat hubungan bermakna dan tidak memiliki hubungan bermakna antara keduanya.

Terdapat ketidaksamaan pemahaman antara beberapa pihak dalam menyimpulkan hubungan pemberian ASI dengan pertumbuhan dan perkembangan pada bayi usia 0-6 bulan. Febriani *et al* (2019) dan Octasila *et al* (2019) dalam jurnalnya mengemukakan bahwa terdapat hubungan yang signifikan antara pemberian ASI eksklusif dengan tumbuh kembang bayi. Sedangkan menurut Sofia *et al* (2016) dalam jurnalnya mengemukakan bahwa tidak terdapat hubungan yang signifikan pada pertumbuhan bayi usia 6 bulan

yang diberi ASI Eksklusif dan Non ASI Eksklusif dan terdapat hubungan yang signifikan terhadap perkembangan antara bayi yang diberi ASI Eksklusif dan Non ASI Eksklusif. Tentunya hal ini menjadi suatu hal yang kontradiktif, sehingga penelitian ini hadir untuk menjawab hal tersebut. Walaupun demikian, hasil dari penelitian ini bukan sebagai tolak ukur melainkan sebagai referensi tambahan dalam dunia medis.

Berdasarkan beberapa uraian diatas, maka penulis tertarik untuk meneliti “Hubungan Pemberian ASI Dengan Pertumbuhan dan Perkembangan Pada Bayi Usia 0-6 Bulan di UPT Puskesmas Galesong.”

### ***B. Rumusan Masalah***

Apakah ada hubungan pemberian ASI dengan pertumbuhan dan perkembangan pada bayi usia 0-6 bulan di UPT Puskesmas Galesong?

### ***C. Hipotesis***

#### 1. Hipotesis Nol ( $H_0$ )

- a) Tidak terdapat hubungan antara pemberian ASI dengan pertumbuhan pada bayi usia 0-6 bulan
- b) Tidak terdapat hubungan antara pemberian ASI dengan perkembangan pada bayi usia 0-6 bulan

#### 2. Hipotesis Alternatif ( $H_a$ )

- a) Terdapat hubungan antara pemberian ASI dengan pertumbuhan pada bayi usia 0-6 bulan
- b) Terdapat hubungan antara pemberian ASI dengan perkembangan pada bayi usia 0-6 bulan

**D. Definisi Operasional dan Ruang Lingkup Penelitian**

1. Definisi Operasional

**Tabel 1. 1** Definisi Operasional

No	Variabel	Definisi Operasional	Cara Ukur	Hasil Ukur	Skala
Variabel Independen					
1	ASI	Air Susu Ibu (ASI) adalah cairan yang diciptakan khusus yang keluar langsung dari payudara seorang ibu untuk bayi.	Kuisisioner	1. Ya: jika diberikan ASI full selama enam bulan atau secara eksklusif 2. Tidak: jika berhenti diberikan ASI sebelum berusia enam bulan dan dilakukan <i>mix feeding</i> atau tidak diberikan ASI secara eksklusif	Nominal
Variabel Dependen					
1	Pertumbuhan	Pertumbuhan adalah bertambahnya ukuran dan jumlah sel di seluruh bagian tubuh yang secara kuantitatif dapat diukur,	Dinilai berdasarkan berat badan anak dengan menggunakan <i>Baby scale</i> dan tinggi badan anak dengan	1. Gizi normal : -2 SD sd +1 SD 2. Tidak normal : <-3 SD, - 3 SD sd <- 2 SD, > + 1 SD sd + 2 SD, > + 2 SD sd + 3 SD, dan > +	Ordinal

		seperti tinggi badan dan berat badan yang dinyatakan dalam status gizi	menggunakan <i>baby length board</i>	3 SD	
2	Perkembangan	Perkembangan adalah bertambah sempurnanya fungsi alat tubuh yang dapat dicapai melalui belajar, terdiri dari kemampuan gerak kasar dan halus, pendengaran, penglihatan, komunikasi, bicara, emosi-sosial, kemandirian, intelegensia, dan perkembangan moral	Cheklis KPSP (Kuisisioner Pra Skrining Perkembangan)	1. Normal : jumlah jawaban Ya 9 atau 10 2. Tidak normal : jumlah jawaban Ya $\leq$ 6, 7, dan 8	Ordinal

## 2. Ruang Lingkup Penelitian

Penelitian ini dilakukan di wilayah kerja UPT Puskesmas Galesong untuk mengetahui hubungan antara pemberian ASI dengan pertumbuhan dan perkembangan pada bayi usia 0-6 bulan.

### ***E. Kajian Pustaka***

Sebagai bahan penguat penelitian, penulis mengutip beberapa penelitian yang relevan :



**Tabel 1. 2** Kajian Pustaka

No	Peneliti/ Tahun	Judul	Metode	Jumlah Sampel	Cara Pengukuran	Hasil
1	Octasila & Yana (2019)	Hubungan Pemberian Air Susu Ibu (ASI) dengan Tumbuh Kembang Balita	<i>Cross Sectional</i>	41 responden	Kuisisioner yang mengkaji usia bayi, berat badan, tinggi badan, serta pertanyaan langsung tentang perkembangan balita yang mengacu pada KPSP	Hasil penelitian menunjukkan terdapat hubungan signifikan antara pemberian Air Susu Ibu (ASI) dengan status tumbuh kembang balita.
2	Sofia & Afiah (2016)	Tumbuh Kembang Bayi Usia 6 Bulan Yang Diberi ASI Eksklusif dan Non Asi Eksklusif	<i>Cross Sectional</i>	39 responden	Instrument ceklist KPSP dan KMS	Hasil penelitian dapat disimpulkan bahwa tidak terdapat hubungan yang signifikan pada pertumbuhan bayi usia 6 bulan yang diberi ASI Eksklusif dan Non ASI Eksklusif dan terdapat hubungan yang signifikan terhadap perkembangan antara bayi yang diberi ASI Eksklusif

						dan Non ASI Eksklusif.
3.	Siregar & Ritonga (2018)	Hubungan Pemberian ASI Eksklusif Dengan Pertumbuhan Berat Badan Bayi 0-6 Bulan Di Wilayah Kerja Puskesmas Padangmatinggi Kota Padangsidimpuan Tahun 2018	<i>Cross Sectional</i>	67 responden	Data sekunder yang meliputi, umur ibu, pendidikan ibu, pekerjaan ibu, umur bayi, pemberian ASI eksklusif dan pertumbuhan berat badan bayi 0-6 bulan	Ada hubungan antara pemberian ASI eksklusif dengan pertumbuhan berat badan bayi 0-6 bulan di Wilayah Kerja Puskesmas Padangmatinggi Kota Padangsidimpuan Tahun 2018
4	Febriani, Awwalia, dan Kumalasari (2019)	Pemberian ASI Eksklusif dengan Tumbuh Kembang Bayi Usia 6 Bulan di Wilayah Kerja Puskesmas Wates Pringsewu Lampung	<i>Cross Sectional</i>	38 responden	Pertumbuhan dinilai melalui hasil penimbangan berat badan dan perkembangan dinilai melalui hasil kuisisioner KPSP	Dari hasil penelitian yang dilakukan di Wilayah Kerja Puskesmas Wates Pringsewu Tahun 2017 terdapat hubungan yang signifikan antara pemberian ASI eksklusif dengan tumbuh kembang bayi usia 6 bulan dengan jumlah sampel sebanyak 38

						bayi telah didapatkan bahwa tumbuh kembang bayi pada usia 6 bulan yang sesuai yaitu sebanyak 28 bayi (73,7%), sedangkan yang tidak sesuai sebanyak 10 bayi (26,3%)
5	Rachmadani <i>et al</i> (2017)	Pemberian Asi Eksklusif Dengan Perkembangan Bayi Usia 6 Bulan Di Wilayah Kerja Puskesmas Guntung Payung	<i>Cross Sectional</i>	36 responden	lembar pertanyaan wawancara untuk mengetahui klasifikasi ASI eksklusif atau tidak dan lembar observasi KPSP (Kuisisioner Pra Skrining Perkembangan) untuk menilai perkembangan bayi	Hasil analisis menunjukkan ada hubungan pemberian ASI eksklusif dengan perkembangan bayi usia 6 bulan di wilayah kerja puskesmas Guntung Payung

## ***F. Tujuan Penelitian***

### **1. Tujuan Umum**

Untuk mengetahui Hubungan Pemberian ASI Dengan Pertumbuhan dan Perkembangan Pada Bayi Usia 0-6 Bulan di UPT Puskesmas Galesong

## 2. Tujuan khusus

- a) Untuk mengetahui distribusi pemberian ASI pada bayi 0-6 bulan di wilayah kerja UPT Puskesmas Galesong
- b) Untuk mengetahui pertumbuhan bayi 0-6 bulan yang diberi ASI dan tidak diberi ASI di UPT Puskesmas Galesong
- c) Untuk mengetahui perkembangan bayi 0-6 bulan di UPT Puskesmas Galesong diberi ASI dan tidak diberi ASI
- d) Untuk mengetahui hubungan antara pemberian ASI dengan pertumbuhan pada bayi usia 0-6 bulan di UPT Puskesmas Galesong
- e) Untuk mengetahui hubungan antara pemberian ASI dengan perkembangan pada bayi usia 0-6 bulan di UPT Puskesmas Galesong

## ***G. Manfaat Penelitian***

### 1. Bagi Peneliti

Menambah pengetahuan dan wawasan dalam penelitian dan menerapkan ilmu yang telah didapat di bidang Kesehatan terutama mengenai hubungan pemberian ASI dengan pertumbuhan dan perkembangan pada bayi usia 0-6 bulan di UPT Puskesmas Galesong.

### 2. Bagi Pengetahuan

Dapat dijadikan bahan bacaan dan salah satu bahan acuan untuk penelitian selanjutnya di bidang Kesehatan ibu dan anak.

### 3. Bagi Masyarakat

Meningkatkan pengetahuan dan kesadaran masyarakat akan pentingnya pemberian ASI pada bayi 0-6 bulan.

### 4. Bagi instansi

Hasil penelitian ini diharapkan dapat menambah kepustakaan dan pengembangan ilmu secara empiris khususnya mengenai Hubungan Pemberian ASI Dengan Pertumbuhan dan Perkembangan Pada Bayi Usia 0-6 Bulan. Menambahkan referensi penelitian tentang kasus ibu dan anak, sehingga dapat menjadi dasar untuk penelitian selanjutnya di Fakultas Kedokteran dan Ilmu Kesehatan UIN Alauddin Makassar.

## BAB II

### TINJAUAN PUSTAKA

#### A. ASI

##### 1. Pengertian ASI

Air Susu Ibu (ASI) merupakan cairan biologis kompleks yang mengandung semua nutrient yang diperlukan untuk tumbuh kembang anak. Terkadang masih banyak ibu yang memberi tambahan susu formula pada bayinya yang cukup bulan dan sehat karena merasa ASInya belum keluar atau kurang (Lukman et al., 2020).

Dalam Al-Qur'an surah Al-Talaaq ayat 6, Allah Swt. Berfirman :

أَسْكِنُوهُنَّ مِنْ حَيْثُ سَكَنْتُمْ مِنْ وَجْدِكُمْ وَلَا تُضَارُوهُنَّ لِتُضَيِّقُوا عَلَيْهِنَّ  
وَإِنْ كُنَّ أُولَاتٍ حَمَلٍ فَأَنْفِقُوا عَلَيْهِنَّ حَتَّىٰ يَضَعْنَ حَمْلَهُنَّ فَإِنْ أَرْضَعْنَ لَكُمْ  
فَأَتُوهُنَّ أَجُورَهُنَّ وَأَتَمِرُوا بَيْنَكُمْ بِمَعْرُوفٍ وَإِنْ تَعَاَسَرْتُم فَسَرِّضْهُنَّ لَهَا  
أُخْرَىٰ

Terjemahnya :

*“Tempatkanlah mereka (para isteri) di mana kamu bertempat tinggal menurut kemampuanmu dan janganlah kamu menyusahkan mereka untuk menyempitkan (hati) mereka. dan jika mereka (isteri-isteri yang sudah ditalaq) itu sedang hamil, Maka berikanlah kepada mereka nafkahnya hingga mereka bersalin, kemudian jika mereka menyusukan (anak-anak) mu untukmu maka berikanlah kepada mereka upahnya, dan musyawarahkanlah di antara kamu (segala sesuatu) dengan baik; dan jika kamu menemui kesulitan maka perempuan lain boleh menyusukan (anak itu) untuknya.”*

Terkait dengan ayat ini, Ibnu Katsir berpendapat bahwa ketika si istri yang dicerai menyusui anak (dari suami yang menceraikan) maka ia memiliki hak memperoleh jasa penyusuan tersebut dan orangtua (ayah) atau wali dari anak yang disusui tersebut terikat kewajiban pemberian upah terhadap ibu dari si anak atau istri yang dicerai tersebut. Menurut Qurthubi, yang dimaksud jika mereka yaitu wanita yang di thalaq itu menyusukan (anak-anak) mu, maka wajib bagi ayah memberikan upah penyusuan tersebut (Anhu, n.d.).

Ketika terjadi perbedaan pendapat antara laki-laki (suami) dan perempuan (istri yang dicerai) yang menuntut pemberian upah penyusuan yang besar namun pihak laki-laki (suami) tidak mengabulkannya atau mungkin setelah berusaha mencoba namun akhirnya tidak mampu, maka boleh dicarikan ibu susuan bagi bayi jika si ibu dari bayi tersebut mau atau rela dengan pengupahan ibu susuan bagi si bayi (Anhu, n.d.).

Ayat di atas, juga memberi jalan bagi mantan suami mencari perempuan lain untuk menyusukan anaknya. Begitu juga ketika seorang ibu menemui kesulitan dalam menyusui bayinya, maka ibu tersebut dapat meminta bantuan kepada seorang wanita yang dia percayai. Pada dasarnya setiap ibu tentu menginginkan bayinya tumbuh subur dan sehat. Jika ASI merupakan salah satu unsur pokok yang dapat mewujudkan kesehatan bayinya, maka sangat wajar jika para ibu berusaha memberi bayinya ASI (Herawati & Mukhtar, 2021).

Karena susu yang berasal dari makhluk lain kandungannya tidak akan sama dengan ASI, terbukti bahwa ASI dengan susu sapi memiliki kandungan yang berbeda jauh. Sehingga dapat menimbulkan masalah misalnya alergi susu sapi. Hal ini juga menjadi alasan mengapa diperbolehkannya seorang bayi meminum ASI dari perempuan lain yang bukan ibunya atau dengan kata lain dari donor ASI karena kandungannya yang tidak akan sama dengan yang dibutuhkan bayi manusia sehingga dapat menimbulkan berbagai penyakit.

Meskipun demikian, dalam konteks pasangan suami istri yang tidak bercerai pun ayat ini tetap berlaku, tentu saja dengan konteks ‘kesulitan’ yang sesuai, seperti masalah kesehatan pada ibu sehingga tidak dapat menyusui anaknya secara langsung, atau kesulitan-kesulitan lainnya. Yang jelas poin yang dapat diambil adalah bahwa kedudukan ASI tidak dapat digantikan dengan jenis makanan atau minuman lainnya bagi bayi. Atau dengan kata lain, lebih baik disusukan oleh perempuan lain dari pada beralih pada susu atau makanan pengganti ASI lainnya (Imam Ibnu Katsîr) (Ismail, 2018)

Masalah kecukupan gizi yang merupakan masalah klasik yang masih ditemui di Indonesia adalah cakupan ASI eksklusif. Hal ini sangat perlu menjadi perhatian mengingat Indonesia harus terus memupuk daya saing sumber daya manusia agar generasi kedepan dapat tumbuh dan berkembang dengan semestinya (Syakir et al., 2019).

Gizi baik pada kenyataannya dipengaruhi oleh pola makan anak dan riwayat pemberian ASI pada waktu bayi. Anak yang pernah mendapatkan ASI eksklusif, maka pertumbuhan dan perkembangannya lebih baik dibandingkan anak yang tidak mendapatkan ASI eksklusif (Saharuddin, 2017).

*World Health Organization (WHO)* dan *United Nation Childrens Fund (UNICEF)* merekomendasikan sebaiknya anak hanya diberi air susu ibu (ASI) selama paling sedikit enam bulan pertama dalam kehidupan seorang bayi dan dilanjutkan dengan makanan pendamping yang tepat sampai usia 2 tahun dalam rangka menurunkan angka kesakitan dan kematian anak (Yusrina & Devy, 2017)..

## 2. Manfaat ASI

Pemberian ASI perlu karena memberikan beberapa manfaat bagi bayi antara lain, dapat memberikan kehidupan yang baik dalam pertumbuhan maupun perkembangan bayi, mengandung antibodi yang melindungi bayi dari penyakit infeksi bakteri, virus, jamur, dan parasit, mengandung komposisi yang tepat karena kandungan ASI diciptakan sesuai dengan

kebutuhan bayi, meningkatkan kecerdasan bayi, terhindar dari alergi yang biasanya timbul karena konsumsi susu formula, bayi merasakan kasih sayang ibu secara langsung saat proses menyusui, dan ketika beranjak dewasa akan mengurangi risiko untuk terkena hipertensi, kolesterol, overweight, obesitas dan diabetes tipe 2. Bayi yang tidak diberikan ASI eksklusif akan lebih rentan untuk terkena penyakit kronis, seperti jantung, hipertensi, dan diabetes setelah ia dewasa serta dapat menderita kekurangan gizi atau mengalami obesitas (Yusrina & Devy, 2017).

Pemberian ASI eksklusif selain bermanfaat bagi bayi juga bermanfaat bagi ibu diantaranya sebagai kontrasepsi alami saat ibu menyusui dan sebelum menstruasi, menjaga kesehatan ibu dengan mengurangi risiko terkena kanker payudara dan membantu ibu untuk menjalin ikatan batin kepada anak. Pemberian ASI dapat membantu mengurangi pengeluaran keluarga karena tidak membeli susu formula yang harganya mahal (Yusrina & Devy, 2017).

### 3. Faktor Yang Mempengaruhi Pemberian ASI

#### a. Faktor Internal

Faktor internal yang mempengaruhi pemberian ASI seperti :

- 1) Pengetahuan: Pengetahuan adalah sejumlah informasi yang dikumpulkan dan dipahami seseorang terhadap sesuatu hal. Pengetahuan dapat berasal dari pengalaman tertentu yang pernah dialami dan yang diperoleh dari hasil belajar secara formal, informal dan non formal (Nugraheny & Alfiah, 2015).
- 2) Pendidikan: Pendidikan diartikan sebagai suatu proses belajar yang memberikan latar belakang berupa mengajarkan kepada manusia untuk dapat berpikir secara obyektif dan dapat memberikan kemampuan untuk menilai apakah budaya masyarakat dapat diterima atau mengakibatkan seseorang merubah tingkah laku (Nugraheny & Alfiah, 2015).
- 3) Pekerjaan: Beberapa wanita bekerja mempunyai kecemasan yaitu dengan memberikan ASI secara eksklusif dapat merusak prospek



peningkatan karier mereka dalam bekerja (Nugraheny & Alfiah, 2015).

- 4) Penyakit ibu: Beberapa penyakit dapat mempengaruhi proses pemberian ASI seperti: gagal jantung, gagal ginjal dan anemia berat (Nugraheny & Alfiah, 2015).
- 5) Faktor suami: Salah satu kunci kesuksesan laktasi adalah adanya dukungan dari keluarga khususnya suami. Dukungan yang diberikan dapat berupa dukungan fisik maupun dukungan psikologis (Nugraheny & Alfiah, 2015).

b. Faktor Eksternal

Faktor eksternal yang mempengaruhi pemberian ASI seperti :

- 1) Promosi susu formula bayi: Adanya promosi susu formula bisa menjadi kemungkinan gagalnya pemberian ASI. Promosi tersebut dapat berasal dari petugas kesehatan misalnya pada saat pasien pulang dibekali susu formula, ataupun dari iklan-iklan di beberapa media baik cetak maupun elektronik (Nugraheny & Alfiah, 2015).
- 2) Informasi dari tenaga kesehatan: Pemberian informasi dari tenaga kesehatan dapat membantu menambah wawasan serta dapat menimbulkan kesadaran bagi para ibu-ibu menyusui (Nugraheny & Alfiah, 2015).

4. Kandungan ASI

a. Kolostrum

Cairan susu kental berwarna kekuning-kuningan yang dihasilkan pada sel alveoli payudara ibu. Sesuai untuk kapasitas pencernaan bayi dan kemampuan ginjal baru lahir yang belum mampu menerima makanan dalam volume besar. Jumlahnya tidak terlalu banyak tetapi kaya akan gizi dan sangat baik bagi bayi. Kolostrum mengandung karotin dan Vitamin A yang sangat tinggi. Tetapi sayang, karena kekurangtahuan atau karena kepercayaan yang salah, banyak ibu yang baru melahirkan tidak memberikan kolostrum kepada bayinya. Kolostrum seharusnya tidak

dibuang sia-sia, akan tetapi disusukan kepada bayi (Mustika, Nurjanah, 2018).

b. Protein

Protein dalam ASI terdiri dari casein (protein yang sulit dicerna) dan whey (protein yang mudah dicerna). ASI lebih banyak mengandung whey daripada casein sehingga protein ASI mudah dicerna. Sedangkan pada susu sapi kebalikannya. Untuk itu pemberian ASI Eksklusif wajib diberikan sampai bayi berumur 6 bulan (Mustika, Nurjanah, 2018).

c. Lemak

Lemak ASI adalah penghasil kalori (energi) utama dan merupakan komponen zat gizi yang bervariasi. Lebih mudah dicerna karena sudah dalam bentuk emulsi. DHA/Docosahexaenoic Acid merupakan asam lemak tak jenuh yang membantu perkembangan otak sebagai pembentuk jaringan syaraf, sinap, dan indra pengelihatannya (Mustika, Nurjanah, 2018).

d. Laktosa

Merupakan karbohidrat utama pada ASI. Fungsinya sebagai sumber energi, meningkatkan absorpsi kalsium dan merangsang pertumbuhan *Lactobacillus bifidus* (Mustika, Nurjanah, 2018).

e. Vitamin A

Konsentrasi vitamin A berkisar pada 200 IU/dl (Mustika, Nurjanah, 2018).

f. Zat besi

Meskipun ASI mengandung sedikit zat besi (0,5 – 1,0 mg/ liter), bayi yang menyusu jarang kekurangan zat besi (anemia). Hal ini dikarenakan zat besi pada ASI yang lebih mudah diserap (Mustika, Nurjanah, 2018).

g. Taurin

Berupa asam amino dan berfungsi sebagai neurotransmitter, berperan penting dalam maturasi otak bayi. DHA dan ARA merupakan bagian dari kelompok molekul yang dikenal sebagai *omega fatty acids*. DHA (*docosahexaenoic acid*) adalah sebuah blok bangunan utama di otak sebagai pusat kecerdasan dan untuk kesehatan mata. Akumulasi DHA di

otak lebih dari dua tahun pertama kehidupan. ARA (*arachidonic acid*) yang ditemukan di seluruh tubuh dan bekerja bersama-sama dengan DHA untuk mendukung visual dan perkembangan mental bayi (Mustika, Nurjanah, 2018).

h. Lactobacilus

Berfungsi menghambat pertumbuhan mikroorganisme seperti bakteri *Escherichia Coli* yang sering menyebabkan diare pada bayi (Mustika, Nurjanah, 2018).

i. Lactoferin

Sebuah besi – batas yang mengikat protein, ketersediaan besi untuk bakteri dalam intensitas, serta memungkinkan bakteri sehat tertentu untuk berkembang. Memiliki efek langsung pada antibiotik berpotensi berbahaya seperti bakteri *Staphylococci* dan *Escherichia Coli*. Hal ini ditemukan dalam konsentrasi tinggi dalam kolostrum, tetapi berlangsung sepanjang tahun pertama, bermanfaat menghambat bakteri *staphylococcus* dan *jamur candida* (Mustika, Nurjanah, 2018).

j. Lisozim

Dapat memecah dinding bakteri sekaligus mengurangi insidens caries dentis dan maloklusi (kebiasaan lidah yang mendorong ke depan akibat menyusu dengan botol dan dot). Enzim pencernaan yang kuat yang ditemukan dalam air susu ibu pada tingkat 50 kali lebih tinggi daripada dalam susu formula. Lisozim menghancurkan bakteri berbahaya dan akhirnya mempengaruhi keseimbangan bakteri yang menghuni usus (Mustika, Nurjanah, 2018).

5. Produksi ASI

Proses diproduksinya ASI dimulai saat dirangsang oleh isapan mulut bayi pada puting susu. Isapan tersebut merangsang kelenjar *Pituitary Anterior* untuk memproduksi sejumlah *prolaktin* yaitu hormon yang membuat keluarnya air susu. Proses pengeluaran air susu juga tergantung pada *let down refleks*, dimana isapan puting susu dapat merangsang kelenjar *Pituitary Posterior* untuk menghasilkan hormon *oksitosin*, yang

dapat merangsang serabut otot halus di dalam dinding saluran susu agar membiarkan susu dapat mengalir secara lancar (Hartati & Sukarni, 2017).

Selama periode menyusui, produksi ASI sangat ditentukan oleh prinsip *supply and demand* artinya semakin sering payudara diisap dan dikosongkan maka akan semakin sering dan semakin banyak ASI yang akan diproduksi. Namun hal ini, tidak berlaku pada 1-3 hari setelah kelahiran bayi. Pada saat tersebut produksi ASI lebih ditentukan oleh kerja hormon *prolaktin* sehingga bayi perlu tetap sering menyusui untuk mendapatkan *kolostrum* secara maksimal. Pada saat *kolostrum* berubah menjadi ASI transisi (sekitar hari ke-2 atau ke-3) maka mulailah prinsip *supply and demand* tersebut dan di masa-masa awal ini, terkadang antara *supply dan demand* belum sesuai. Misalnya: *demand* bayi sudah besar, tetapi *supply* ibu masih sedikit sehingga bayi akan sering menangis karena lapar (Hartati & Sukarni, 2017).

## **B. Pertumbuhan**

### **1. Pengertian Pertumbuhan**

Pertumbuhan (*growth*) merupakan perubahan secara fisiologis sebagai hasil dari kematangan fungsi-fungsi fisik yang berlangsung secara normal dalam perjalanan waktu tertentu. Pertumbuhan meliputi penambahan dalam hal besar, jumlah, ukuran atau dimensi tingkat sel, organ maupun individu yang dapat diukur atau bersifat kuantitatif (Herlina, 2018).

Pertumbuhan ini berlangsung sejak janin berada dalam kandungan dan pada masa setelah lahir. Untuk mendapatkan anak yang berkualitas baik di kemudian hari, orang tua khususnya ibu harus mempersiapkan diri sebaik-baiknya. Bayi tanpa pemberian gizi yang cukup selama dalam kandungan akan mengakibatkan kecerdasannya bermasalah (Lukman et al., 2020).

Pertumbuhan anak-anak di negara berkembang salah satunya Indonesia ternyata masih terkebelakang dibandingkan anak-anak di negara maju. Masalah kurang konsumsi pangan atau gizi harus diatasi sejak dini, jika kita menginginkan anak-anak Indonesia bertumbuh dan berkembang

dengan baik dengan pesat. Pertumbuhan anak sangat erat kaitannya dengan status gizi pada anak (Herlina, 2018).

Gangguan pertumbuhan yang berkaitan dengan status gizi seperti malnutrisi merupakan kaitan yang tidak terpisahkan, diketahui anak dengan stunting, wasting, ataupun status gizi kurang umumnya memiliki riwayat berat badan lahir rendah (Jalaluddin, S., Faradilah, A., & Larasati, 2019).

## 2. Penilaian Pertumbuhan

Penilaian pertumbuhan anak harus dilakukan secara berkala. Banyak masalah fisik maupun psikososial yang dapat mempengaruhi pertumbuhan anak. Pertumbuhan yang terganggu dapat merupakan tanda awal adanya masalah gizi dan kesehatan (Kemenkes, 2020).

Pertumbuhan merupakan perubahan ukuran fisik dari waktu ke waktu, baik dalam segi dimensi, proporsi, maupun komposisi atau yang lebih dikenal dengan sebutan antropometri (Octasila & Yana, 2019).

Standar Antropometri Anak digunakan untuk menilai atau menentukan status gizi anak. Penilaian status gizi Anak dilakukan dengan membandingkan hasil pengukuran berat badan dan panjang/tinggi badan dengan Standar Antropometri Anak. Klasifikasi penilaian status gizi berdasarkan Indeks Antropometri sesuai dengan kategori status gizi pada WHO Child Growth Standards untuk anak usia 0-5 tahun (Kemenkes, 2020).

Standar Antropometri Anak didasarkan pada parameter berat badan dan panjang/tinggi badan yang terdiri atas 4 (empat) indeks, meliputi:

### a. Indeks Berat Badan Menurut Umur (BB/U)

Indeks BB/U ini menggambarkan berat badan relatif dibandingkan dengan umur anak. Indeks ini digunakan untuk menilai anak dengan berat badan kurang (*underweight*) atau sangat kurang (*severely underweight*), tetapi tidak dapat digunakan untuk mengklasifikasikan anak gemuk atau sangat gemuk. Penting diketahui bahwa seorang anak dengan BB/U rendah, kemungkinan mengalami masalah pertumbuhan, sehingga perlu

dikonfirmasi dengan indeks BB/PB atau BB/TB atau IMT/U sebelum diintervensi (Kemenkes, 2020).

b. Indeks Tinggi Badan Menurut Umur (TB/U)

Indeks PB/U atau TB/U menggambarkan pertumbuhan panjang atau tinggi badan anak berdasarkan umurnya. Indeks ini dapat mengidentifikasi anak-anak yang pendek (*stunted*) atau sangat pendek (*severely stunted*), yang disebabkan oleh gizi kurang dalam waktu lama atau sering sakit. Anak-anak yang tergolong tinggi menurut umurnya juga dapat diidentifikasi. Anak-anak dengan tinggi badan di atas normal (tinggi sekali) biasanya disebabkan oleh gangguan endokrin, namun hal ini jarang terjadi di Indonesia (Kemenkes, 2020).

c. Indeks Berat Badan menurut Panjang Badan/Tinggi Badan (BB/PB atau BB/TB)

Indeks BB/PB atau BB/TB ini menggambarkan apakah berat badan anak sesuai terhadap pertumbuhan panjang/tinggi badannya. Indeks ini dapat digunakan untuk mengidentifikasi anak gizi kurang (*wasted*), gizi buruk (*severely wasted*) serta anak yang memiliki risiko gizi lebih (*possible risk of overweight*). Kondisi gizi buruk biasanya disebabkan oleh penyakit dan kekurangan asupan gizi yang baru saja terjadi (akut) maupun yang telah lama terjadi (kronis) (Kemenkes, 2020).

d. Indeks Masa Tubuh menurut Umur (IMT/U)

Indeks IMT/U digunakan untuk menentukan kategori gizi buruk, gizi kurang, gizi baik, berisiko gizi lebih, gizi lebih dan obesitas. Grafik IMT/U dan grafik BB/PB atau BB/TB cenderung menunjukkan hasil yang sama. Namun indeks IMT/U lebih sensitif untuk penapisan anak gizi lebih dan obesitas. Anak dengan ambang batas IMT/U  $>+1SD$  berisiko gizi lebih sehingga perlu ditangani lebih lanjut untuk mencegah terjadinya gizi lebih dan obesitas (Kemenkes, 2020).

Penentuan status gizi anak merujuk pada tabel Standar Antropometri Anak dan grafik pertumbuhan anak, namun grafik lebih menggambarkan

kecenderungan pertumbuhan anak. Baik tabel maupun grafik menggunakan ambang batas yang sama (Kemenkes, 2020).

**Tabel 2.1** Kategori dan Ambang Batas status gizi anak berdasarkan indeks

Indeks	Kategori	Ambang Batas (Z-Score)
Berat badan Menurut Umur (BB/U) anak usia 0-60 bulan	Berat badan sangat kurang (severely underweight)	< -3 SD
	Berat badan kurang (underweight)	-3 SD sampai dengan < -2 SD
	Berat badan normal	-2 SD sampai dengan +1 SD
	Risiko Berat badan lebih	> +1 SD
Panjang Badan atau Tinggi Badan menurut Umur (PB/U atau TB/U) anak usia 0-60 bulan	Sangat pendek (severely stunted)	< -3 SD
	Pendek (stunted)	-3 SD sampai dengan < -2 SD
	Normal	-2 SD sampai dengan +3 SD
	Tinggi	> +3 SD
Berat Badan menurut Panjang Badan atau Tinggi Badan (BB/PB atau BB/TB) anak usia 0-60 bulan	Gizi buruk (severely wasted)	< -3 SD
	Gizi kurang (wasted)	-3 SD sampai dengan < -2 SD
	Gizi baik (normal)	-2 SD sampai dengan +1 SD
	Berisiko gizi lebih (possible risk of overweight)	> +1 SD sampai dengan +2 SD
	Gizi lebih (overweight)	> +2 SD sampai dengan +3 SD
Indeks Massa Tubuh menurut Umur (IMT/U) anak usia 0-60 bulan	Obesitas (obese)	> +3 SD
	Gizi buruk (severely wasted)	< -3 SD
	Gizi kurang (wasted)	-3 SD sampai dengan < -2 SD
	Gizi baik (normal)	-2 SD sampai dengan +1 SD
	Berisiko gizi lebih (possible risk of overweight)	> +1 SD sampai dengan +2 SD
	Gizi lebih	> +2 SD sampai dengan +3 SD

	(overweight) Obesitas (obese)	> +3 SD
Indeks Massa Tubuh menurut Umur (IMT/U) anak usia 5-18 tahun	Gizi buruk (severely thinness) Kurus Normal Gemuk Obesitas	< -3 SD -3 SD sampai dengan < -2 SD -2 SD sampai dengan +1 SD +1 SD sampai dengan +2 SD > +2 SD

### C. Perkembangan

#### 1. Pengertian Perkembangan

Perkembangan (development) adalah bertambahnya kemampuan (skill) dalam struktur dan fungsi tubuh yang lebih kompleks dalam pola yang teratur dan dapat diramalkan, sebagai hasil dari proses pematangan (Nelwatri, H., Agonwardi. and Setyanie, 2018).

Perkembangan balita dipengaruhi oleh pengetahuan orang tua terutama ibu. Sehingga diharapkan setiap ibu mempunyai pengetahuan tentang perkembangan balita. Ibu dapat memberikan kontribusi yang paling dominan terhadap perkembangan dan mampu menilai penyimpangan perkembangan balita sehingga dapat segera meminta bantuan tenaga profesional agar dapat ditangani secara tepat (Nelwatri, H., Agonwardi. and Setyanie, 2018).

#### 2. Ciri-Ciri Perkembangan

Perkembangan merupakan sederetan perubahan fungsi organ tubuh yang berkelanjutan, teratur dan saling berkait. Perkembangan terjadi secara simultan dengan pertumbuhan. Perkembangan merupakan hasil interaksi kematangan susunan saraf pusat dengan organ yang mempengaruhinya, antara lain meliputi perkembangan sistem neuromuskuler, bicara, emosi, dan sosial. Semua fungsi tersebut berperan penting dalam kehidupan manusia yang utuh. Terdapat beberapa ciri-ciri perkembangan, yaitu :

##### a. Perkembangan melibatkan perubahan

Perkembangan terjadi bersamaan dengan pertumbuhan, maka setiap pertumbuhan disertai dengan perubahan fungsi. Perkembangan



sistem reproduksi misalnya, disertai dengan perubahan pada organ kelamin, perkembangan intelegensia menyertai pertumbuhan otak dan serabut saraf. Perubahan-perubahan ini meliputi perubahan ukuran tubuh secara umum, perubahan proporsi tubuh, berubahnya ciri-ciri lama dan timbulnya ciri-ciri baru sebagai tanda kematangan suatu organ tubuh tertentu (Nurmalasari, 2017).

b. Perkembangan awal menentukan pertumbuhan selanjutnya

Seseorang tidak akan bisa melewati satu tahap perkembangan sebelum ia melewati tahapan sebelumnya. Sebagai contoh, seorang anak tidak akan bisa berjalan sebelum ia berdiri. Karena itu perkembangan awal ini merupakan masa kritis karena akan menentukan perkembangan selanjutnya (Nurmalasari, 2017).

c. Perkembangan mempunyai pola yang tetap

Perkembangan fungsi organ tubuh terjadi menurut dua hukum yang tetap, yaitu:

- 1) Perkembangan terjadi lebih dahulu di daerah kepala, kemudian menuju ke arah kaudal. Pola ini disebut pola sefalokaudal (Nurmalasari, 2017).
- 2) Perkembangan terjadi lebih dahulu di daerah proksimal (gerak kasar) lalu berkembang ke bagian distal seperti jari-jari yang mempunyai kemampuan dalam gerak halus. Pola ini disebut proksimodistal (Nurmalasari, 2017).

d. Perkembangan memiliki tahap yang berurutan

Tahap ini dilalui seorang anak mengikuti pola yang teratur dan berurutan, tahap-tahap tersebut tidak bisa terbalik, misalnya anak terlebih dahulu mampu membuat lingkaran sebelum mampu membuat gambar kotak, dsb (Nurmalasari, 2017).

e. Perkembangan mempunyai kecepatan yang berbeda

Seperti halnya pertumbuhan, perkembangan berlangsung dalam kecepatan yang berbeda-beda. Kaki dan tangan berkembang pesat pada

awal masa remaja, sedangkan bagian tubuh yang lain mungkin berkembang pesat pada masa lainnya (Nurmalasari, 2017).

f. Perkembangan berkolehrasi dengan pertumbuhan

Pada saat pertumbuhan berlangsung cepat, perkembangan pun demikian, terjadi peningkatan mental, ingatan, daya nalar, asosiasi, dll (Nurmalasari, 2017).

3. Aspek Perkembangan

Aspek perkembangan anak terdiri dari :

a. Motorik Halus (*Fine Motor Adaptive*)

Merupakan aspek yang berhubungan dengan kemampuan anak untuk mengamati sesuatu, melakukan gerakan yang melibatkan bagian-bagian tubuh tertentu saja dan dilakukan otot-otot kecil, tetapi melakukan koordinasi yang cermat, misalnya kemampuan untuk menggambar, memegang suatu benda, dll (Nurmalasari, 2017).

b. Motorik kasar (*Gross Motor*)

Aspek yang berhubungan dengan pergerakan dan sikap tubuh. Perkembangan motorik kasar merupakan aspek perkembangan yang menarik perhatian, karena mudah diamati. Misalnya tengkurap, duduk, berdiri dan berjalan. Perlu diingat bahwa adalah perkembangan motorik kasar sedikit berhubungan dengan intelegensia anak di kemudian hari (Nurmalasari, 2017).

c. Perkembangan Bahasa

Merupakan aspek yang berhubungan dengan kemampuan anak untuk memberikan respon terhadap suara mengikuti perintah dan berbicara spontan. Fungsi bicara sangat berkaitan dengan perkembangan bahasa seorang anak untuk berkomunikasi dengan orang lain, untuk dapat berbicara, anak harus dapat mendengar, mengartikan apa yang didengar, memerintahkan mulut untuk berbicara dan mampu menggerakkan alat bicara dengan baik. fungsi bicara dibagi menjadi bicara reseptif, yang berarti anak mengerti apa yang didengar, dan bicara ekspresif, yang berarti anak dapat mengucapkan kata-kata.

Tahap bicara ekspresif dapat dibagi menjadi fase pra-linguistik yaitu mengeluarkan suara tanpa arti dan fase linguistik yaitu kata yang berarti (Nurmalasari, 2017).

d. Perkembangan Kepribadian/Tingkah Laku Sosial

Merupakan aspek yang berhubungan dengan kemampuan mandiri, bersosialisasi dan interaksi dengan lingkungannya. Sejak awal perkembangan, bayi/anak akan menjalin hubungan yang serasi dengan alam sekitarnya dan orang-orang yang bermakna untuknya. Dimulai dari lingkungan keluarga sendiri dan meluas ke lingkungan teman sebaya, tetangga, sekolah, dan masyarakat luas. Hubungan ini sangat berguna dan berpengaruh terhadap perkembangan kepribadian anak (Nurmalasari, 2017).

4. Faktor-Faktor Yang Mempengaruhi Perkembangan

a. Faktor Internal

Secara internal perkembangan dipengaruhi oleh genetik dan hormonal. Hormon berpengaruh sejak bayi masih dalam kandungan, ketika janin berusia 4 bulan terjadi pertumbuhan yang cepat pada sistem hormonal salah satunya kelenjar tiroid menghasilkan kelenjar tiroksin yang berguna untuk metabolisme dan kematangan otak (Sakinah & Dinata, 2018).

b. Faktor Eksternal

Dari segi eksternal dipengaruhi oleh banyak hal yaitu masa prenatal (gizi, endokrin, infeksi, kelainan imunologi, radiasi dan psikologi ibu), masa natal (komplikasi yang terjadi saat persalinan seperti trauma kepala atau afasia dapat memicu kerusakan pada jaringan otak) dan masa postnatal (gizi, kelainan kongenital, lingkungan, psikologis, endokrin, sosioekonomi, stimulasi dan obat-obatan). Dalam banyak faktor eksternal yang berpengaruh konsumsi gizi adalah salah satu bagian yang dapat dikontrol dan diukur pengaruhnya yaitu pemberian ASI (Air Susu Ibu) (Sakinah & Dinata, 2018).

5. Deteksi Dini Penyimpangan Perkembangan

Deteksi dini penyimpangan perkembangan anak dilakukan di semua

tingkat pelayanan kesehatan dan salah satunya adalah dengan melakukan pemeriksaan perkembangan anak menggunakan Kuesioner Pra Skrining Perkembangan (KPSP). Adapun tujuan pemeriksaan perkembangan anak menggunakan KPSP adalah untuk mengetahui perkembangan anak normal atau ada penyimpangan (Sartika, 2018).

Skrining dilakukan saat anak berusia 3, 6, 9, 12, 15, 18, 21, 24, 30, 36, 42, 48, 54, 60, 66, dan 72 bulan. apabila orang tua datang dengan keluhan anaknya mempunyai masalah tumbuh kembang, sedangkan umur anak bukan umur skrining, maka lakukan pemeriksaan menggunakan KPSP untuk umur skrining terdekat (yang lebih muda) yang telah dicapai anak (Sartika, 2018).

a) Alat/instrumen yang digunakan :

- 1) Formulir KPSP menurut umur Formulir berisi 9-10 pertanyaan tentang kemampuan perkembangan yang telah dicapai anak. Sasaran KPSP adalah anak umur 0- 72 bulan.
- 2) Alat bantu pemeriksaan berupa: pensil, kertas, bola sebesar bola tenis, kerincingan, kubus berukuran sisi 2,5 cm sebanyak 6 buah, kismis, kacang tanah, potongan biscuit kecil berukuran 0,5-1 cm.

b) Cara menggunakan KPSP

- 1) Pada waktupemeriksaan/skrining, anak harus dibawa
- 2) Tentukan umur anak dengan menanyakan tanggal, bulan, dan tahun anak lahir. Bila umur anak lebih 16 hari dibulatkan menjadi 1 bulan
- 3) Setelah menentukan umur anak, pilih KPSP yang sesuai dengan umur anak
- 4) KPSP terdiri dari 2 macam pertanyaan, yaitu Pertanyaan yang dijawab oleh ibu/pengasuh anak dan Perintah kepada ibu/pengasuh anak atau petugas untuk melaksanakan tugas yang tertulis pada KPSP

- 5) Jelaskan kepada orangtua agar tidak ragu-ragu atau takut menjawab, oleh karena itu pastikan ibu/pengasuh anak mengerti apa yang ditanyakan kepadanya
  - 6) Tanyakan pertanyaan tersebut secara berurutan, satu persatu. Setiap pertanyaan hanya ada 1 jawaban, ya atau tidak. Catat jawaban tersebut pada formulir
  - 7) Ajukan pertanyaan yang berikutnya setelah ibu/pengasuh anak menjawab pertanyaan terdahulu
  - 8) Teliti kembali apakah pertanyaan telah dijawab
- c) Interpretasi hasil KPSP (Hitung berapa jumlah jawaban)
- 1) Jawaban Ya (ibu atau pengasuh anak menjawab bahwa anak bisa atau pernah atau sering atau kadang-kadang melakukannya). Jika jumlah jawaban Ya 9 atau 10 (S) maka perkembangan anak sesuai dengan tahap perkembangan, jumlah jawaban Ya 7 atau 8 (M) maka perkembangan anak meragukan, jumlah jawaban Ya 6 (P) atau kurang maka kemungkinan adanya penyimpangan
  - 2) Jawaban Tidak (ibu atau pengasuh anak menjawab bahwa anak belum pernah melakukan atau tidak pernah atau ibu/pengasuh anak tidak tahu). Maka tidak perlu merincikan jumlah jawaban
- d) Intervensi
- 1) Jika perkembangan anak sesuai umur (S), maka beri pujian kepada ibu karena telah mengasuh anaknya dengan baik, teruskan pola asuh anak sesuai dengan tahap perkembangan anak, beri stimulasi perkembangan anak setiap saat dan sesering mungkin sesuai dengan umur dan kesiapan anak, ikutkan anak pada kegiatan penimbangan dan pelayanan kesehatan diposyandu secara teratur selama 1 kali dalam sebulan dan setiap ada kegiatan Bina Keluarga Balita (BKB), jika anak sudah memasuki usia prasekolah (36-72 bulan) anak dapat diikuti pada kegiatan di pusat pendidikan anak dini usia (PAUD), kelompok bermain, dan taman kanak-kanak, dan lakukan pemeriksaan/skrining rutin menggunakan

KPSP setiap 3 bulan pada anak berumur kurang dari 24 bulan dan setiap 6 bulan pada umur 24 sampai 72 bulan.

- 2) Jika perkembangan anak meragukan (M), maka berikan petunjuk pada ibu untuk melakukan stimulasi perkembangan pada anak lebih sering lagi setiap saat dan sesering mungkin, ajarkan ibu cara melakukan intervensi stimulasi perkembangan anak untuk mengatasi penyimpangan/mengejar ketertinggalannya, lakukan pemeriksaan kesehatan untuk mencari kemungkinan adanya penyakit yang menyebabkan penyimpangan perkembangan, lakukan penilain ulang KPSP 2 minggu kemudian dengan menggunakan daftar KPSP yang sesuai dengan umur anak, dan jika KPSP ulang jawaban Ya tetap 7 atau 8, maka kemungkinan ada penyimpangan (P).
- 3) Jika terjadi penyimpangan pada perkembangan anak (P), maka buatlah rujukan ke RS dengan menuliskan jenis dan jumlah penyimpangan perkembangan (motorik kasar, motorik halus, bicara dan bahasa, serta sosialisasi dan kemandirian).

## BAB III

### METODOLOGI PENELITIAN

#### A. *Desain Penelitian*

Desain Penelitian ini adalah penelitian *observasional analitik* yaitu peneliti melakukan observasi terhadap objek yang akan diteliti dengan pendekatan *cross sectional* menggunakan data kuantitatif yang diambil secara simultan atau bersamaan pada waktu yang sama untuk menghubungkan antara pemberian ASI dengan pertumbuhan dan perkembangan pada bayi usia 0-6 bulan.

#### B. *Lokasi Dan Waktu Penelitian*

Dalam penelitian ini lokasi yang dipilih ialah UPT Puskesmas Galesong. Selain itu, target waktu dalam penelitian ini yaitu kurang lebih 2 bulan, yaitu 29 November 2021-15 Januari 2022.

#### C. *Variabel Penelitian*

Variabel dalam penelitian ini adalah:

##### 1. Variabel Dependen:

Pada penelitian ini variabel dependen yang digunakan adalah pertumbuhan dan perkembangan pada bayi usia 0-6 bulan.

##### 2. Variabel Independen:

Pada penelitian ini variabel independen yang digunakan adalah ASI.

#### D. *Populasi dan Sampel*

##### 1. Populasi

Populasi adalah wilayah generalisasi yang terdiri atas subjek dan objek yang mempunyai kualitas dan karakteristik tertentu yang ditetapkan oleh peneliti untuk dipelajari dan kemudian ditarik kesimpulannya. Populasi dalam penelitian ini adalah seluruh bayi usia 0-6 bulan di wilayah kerja UPT Puskesmas Galesong yang berjumlah 229 Responden pada bulan Juni-November tahun 2021.

## 2. Sampel

Sampel adalah bagian dari jumlah dan karakteristik yang dimiliki oleh populasi. Bila populasi besar, dan peneliti tidak mungkin mempelajari semua yang ada pada populasi, misalnya karena keterbatasan dana, tenaga dan waktu, maka peneliti dapat menggunakan sampel yang diambil dari populasi itu. Untuk itu, sampel yang diambil dari populasi harus betul-betul *representative* (mewakili). Adapun dalam penelitian ini, pola pengampilan sampelnya diambil menggunakan metode *Purposive Sampling* yaitu bayi usia 0-6 bulan serta memenuhi kriteria inklusi.

Cara pengambilan sampel dengan rumus slovin :

$$\begin{aligned}n &= \frac{N}{1+Ne^2} \\ &= \frac{229}{1+229(0,05)^2} \\ &= 146\end{aligned}$$

Keterangan :

n : Jumlah sampel

N : Populasi

e : Error margin

Adapun pengambilan sampel dilakukan pada pemilihan dengan menggunakan kriteria inklusi dan eksklusi sebagai berikut:

### a. Kriteria Inklusi

Kriteria inklusi penelitian ini adalah karakteristik umum dari subjek penelitian dari suatu populasi yang akan diteliti Dalam penelitian ini yang termasuk kriteria inklusi adalah :

- 1) Ibu yang tinggal di wilayah kerja UPT Puskesmas Galesong
- 2) Ibu yang bersedia menjadi responden
- 3) Ibu dengan bayi berusia 0-6 bulan
- 4) Bayi dengan riwayat lahir cukup bulan
- 5) Bayi yang mengkonsumsi ASI eksklusif



6) Bayi yang mengkonsumsi ASI dengan susu formula

b. Kriteria Eksklusi

Kriteria eksklusi digunakan untuk mengeluarkan subjek yang tidak layak untuk diteliti. Dalam penelitian ini yang termasuk kriteria eksklusi adalah :

- 1) Bayi dengan kelainan bawaan dan penyakit kronik yang mempengaruhi tumbuh kembang
- 2) Ibu yang mengundurkan diri dari penelitian
- 3) Ibu dan anak yang sedang mengalami isolasi mandiri karena mengalami Covid-19

**E. Cara Pengumpulan Data**

1. Data Primer

Data primer yaitu diperoleh secara langsung dari subjek penelitian dengan menggunakan alat pengukuran atau alat pengambilan data, langsung pada subjek sebagai sumber informasi. Data primer dalam penelitian ini diperoleh melalui kuisisioner pemberian ASI, pengukuran berat badan, pengukuran panjang badan, dan Kuisisioner Pra Skrining Perkembangan (KPSP).

2. Data sekunder

Data sekunder adalah data yang didapatkan secara tidak langsung. Data sekunder diperoleh dengan metode dokumentasi. Data sekunder yang dipakai pada penelitian ini yaitu seluruh bayi usia 0-6 bulan yang dilihat dari data UPT Puskesmas Galesong pada bulan Juni-November tahun 2021.

**F. Instrumen Penelitian**

Alat ukur atau instrumen penelitian adalah alat – alat yang akan digunakan untuk pengumpulan data. Instrumen penelitian pemberian ASI menggunakan kuisisioner pemberian ASI, instrument pertumbuhan yang digunakan pada penelitian berupa *Baby scale*, *baby length board*, dan pita ukur berdasarkan standar *World Health Organization Nasional Statistics (WHO-NCHS)*, dan instrument penelitian perkembangan menggunakan checklist Kuisisioner Pra Skrining Perkembangan (KPSP).

*G. Kerangka Teori*



**Gambar 3. 1** Kerangka Teori

### H. Kerangka Konsep

Berdasarkan tinjauan teori dan kerangka teori diatas maka dapat dibuat kerangka konsep sebagai berikut:

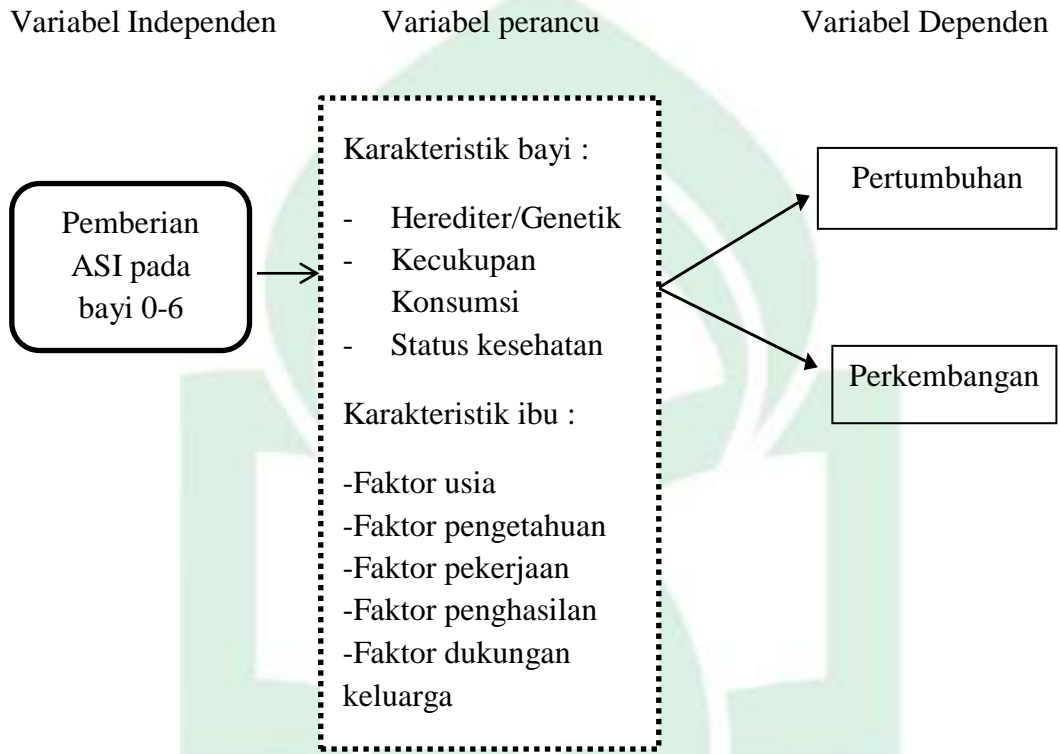

**Gambar 3.2** Kerangka Konsep

## I. Kerangka Kerja

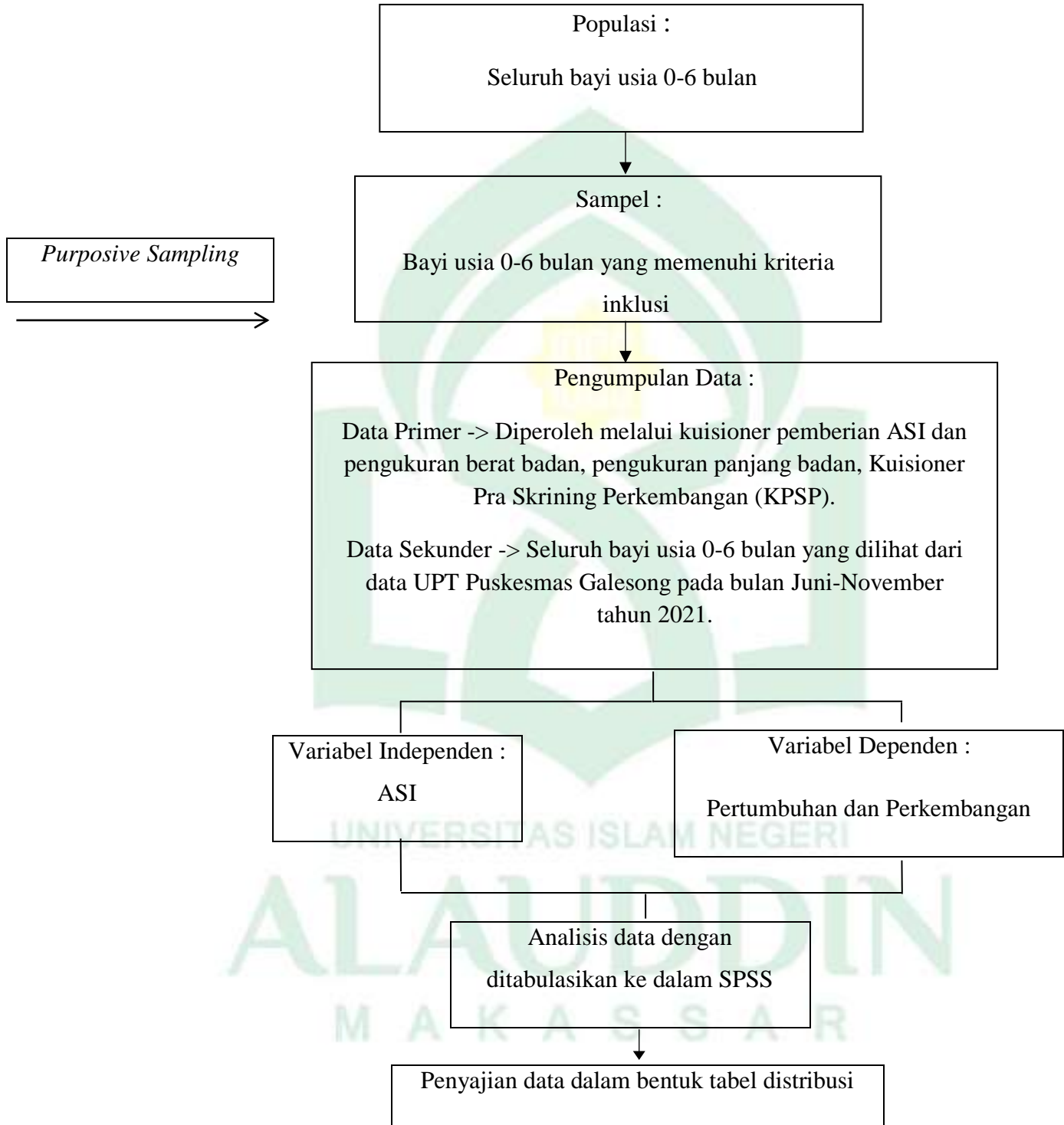

**Gambar 3.3** Kerangka Kerja

## ***J. Pengolahan dan Analisa Data***

### **1. Pengolahan Data**

Data yang telah terkumpul dalam tahap pengelompokan data diolah terlebih dahulu. Tujuannya untuk menyederhanakan seluruh data yang terkumpul, menyajikan dalam susunan yang baik dan rapi. Pengolahan data pada penelitian ini dilaksanakan dengan tahap-tahap sebagai berikut :

#### ***a) Seleksi***

Bertujuan untuk mengklasifikasikan data berdasarkan kategori

#### ***b) Editing***

*Editing* merupakan kegiatan untuk meneliti kembali data yang telah dikumpulkan untuk memastikan kesempurnaan pengisian dan setiap instrumen pengumpulan data, sehingga data yang dikumpulkan tersebut dapat diproses lebih lanjut.

#### ***c) Coding (memberi kode)***

*Coding* dilakukan untuk memudahkan dalam pengolahan data, juga untuk menjaga kerahasiaan identitas responden.

#### ***d) Tabulasi***

Tabulasi dilakukan untuk mengelompokkan data yang sesuai dengan tujuan dan kemudian dimasukkan ke dalam tabel yang telah diberikan kode sesuai dengan analisis yang dibutuhkan sehingga mempermudah dalam analisis data

### **2. Analisa Data**

Analisis data yang digunakan pada penelitian ini adalah dengan menggunakan aplikasi *Statistical for Social Science (SPSS)*, dengan menggunakan analisis univariat dan bivariat.

a. Analisis Univariat

Analisis univariat adalah analisis yang digunakan untuk mengetahui karakteristik sampel dan responden.

b. Analisis Bivariat

Analisis bivariat yaitu analisis yang dilakukan terhadap dua variabel yang diduga berhubungan atau berkorelasi. Analisis bivariat pada penelitian ini dilakukan untuk melihat kedua variabel antar pemberian ASI dengan pertumbuhan dan perkembangan. Analisis ini menggunakan uji statistik *Chi-Square* ( $X^2$ ). Uji statistik ini dipakai untuk mengetahui hubungan antara variabel independent dengan variabel dependent dengan taraf signifikan 0,05 atau  $\alpha$  5% . Jika  $r_{value} <$  maka  $H_0$  ditolak yang artinya ada hubungan antara variabel dependent dengan variabel independent. Jika  $r_{value} >$  maka  $H_0$  diterima yang artinya tidak ada hubungan antara variabel dependent dengan variabel independent.

**K. Penyajian Data**

Data akan dijelaskan dalam bentuk narasi dan disajikan dalam tabel.

**L. Etika Penelitian**

Mengajukan permohonan persetujuan etik penelitian ke komite etik penelitian kesehatan Fakultas Kedokteran dan Ilmu Kesehatan Universitas Islam Negeri Alauddin Makassar. Dalam melakukan penelitian ini ada hal-hal yang berhubungan dengan etika penelitian, yaitu :

- 1) Membuat surat pengantar yang ditunjukkan kepada pihak atau instansi sebagai permohonan izin untuk melaksanakan penelitian.
- 2) Sebelum meminta responden untuk mengisi instrumen penelitian, peneliti menjelaskan terlebih dahulu maksud dan tujuan penelitian, serta meminta persetujuan responden untuk ikut serta dalam penelitian dengan baik dan sopan.

- 3) Setiap responden dijamin kerahasiaannya atas data yang diperoleh dari hasil kuesioner dengan tidak menuliskan nama pasien, tetapi hanya berupa inisial pada laporan hasil penelitian.
- 4) Tidak memaksa atau melakukan intervensi pada responden penelitian saat sedang dilakukan pengumpulan data.
- 5) Diharapkan dari penelitian ini dapat memberikan manfaat kepada semua pihak yang terkait sesuai dengan manfaat yang telah disebutkan sebelumnya.

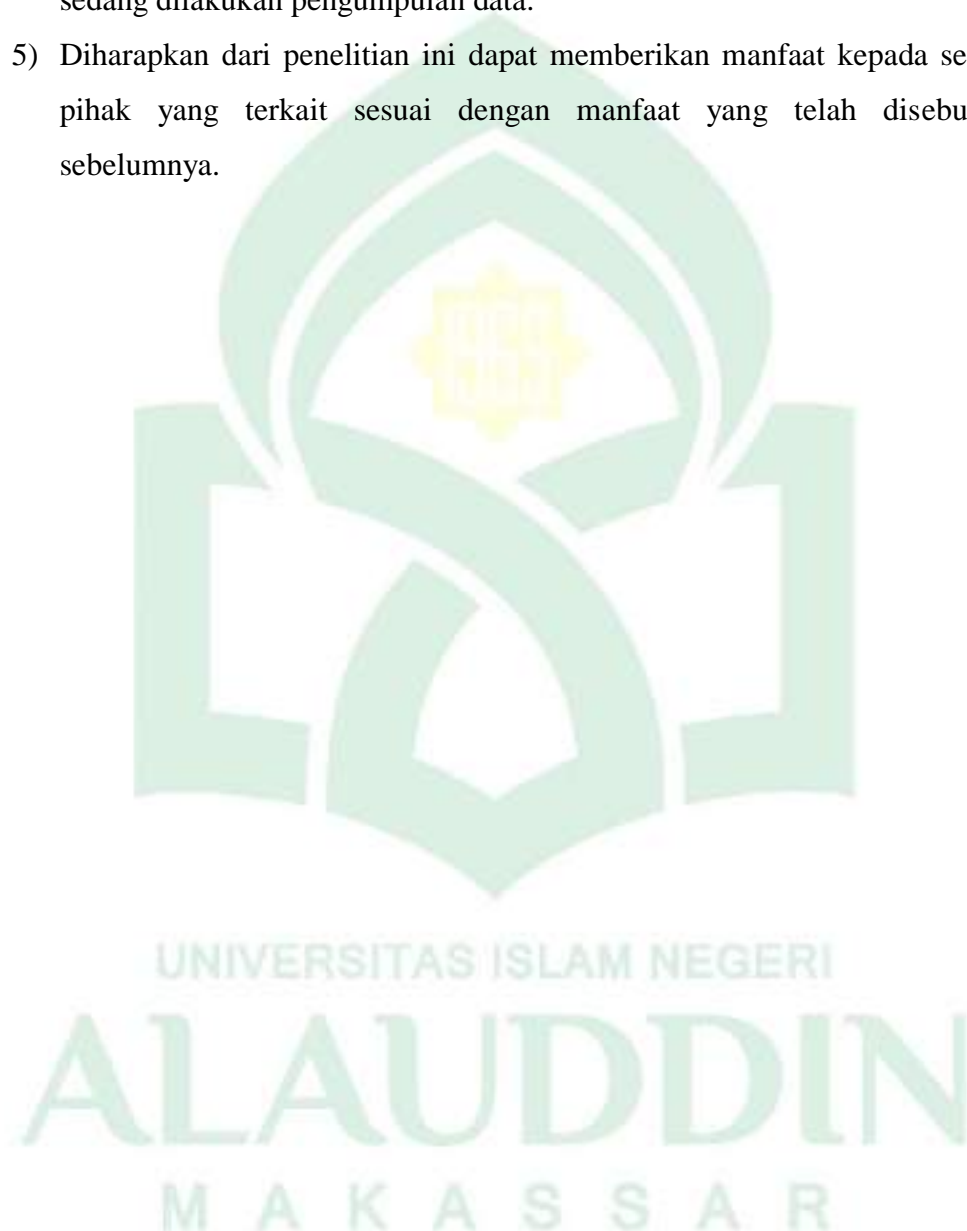

## BAB IV

### HASIL DAN PEMBAHASAN

#### A. Hasil

Penelitian ini dilakukan di UPT Puskesmas Galesong, Kabupaten Takalar Sulawesi Selatan, mulai tanggal 29 November 2021 hingga 15 Januari 2022. Jumlah sampel dalam penelitian ini adalah berjumlah 146 sampel. Desain penelitian yang digunakan adalah observasional dengan pendekatan *cross sectional*. Pengumpulan data ini dilakukan untuk mengetahui hubungan pemberian ASI dengan pertumbuhan dan perkembangan pada bayi usia 0-6 bulan di lokasi penelitian.

Pengambilan sampel menggunakan teknik *purposive sampling* dengan jumlah sebesar 146 sampel. Instrumen pengumpulan data pada penelitian ini yaitu pengukuran berat badan dan panjang badan, kemudian juga menggunakan kuisioner yang terdiri dari data demografi responden, kuisioner mengenai pemberian ASI, dan Kuisioner Pra Skrining Perkembangan (KPSP).

Data yang telah dikumpulkan selanjutnya akan melalui tahap seleksi, *editing*, *coding*, dan tabulasi. Analisis data yang digunakan dalam penelitian ini menggunakan aplikasi SPSS. Hasil dari penelitian ini terdiri dari hasil analisis univariat dari masing-masing variabel yang diteliti dan analisis bivariat yaitu menggunakan uji Pearson Chi-Square berupa kolerasi antara masing-masing variabel dependen dan variabel independen. Berdasarkan hasil penelitian dan pengolahan data yang dilakukan, maka disajikan hasil penelitian sebagai berikut:

##### 1. Analisis Univariat

Analisis univariat dilakukan untuk mendiskripsikan atau menjelaskan mengenai karakteristik setiap variabel yang diteliti. Pada Analisis univariat ini data kategori dapat dijelaskan dengan angka atau nilai jumlah data presentase setiap kelompok yang dapat dilihat berdasarkan tabel berikut :



**Tabel 4.1 Distribusi Karakteristik Ibu dan Bayi UPT Puskesmas Galesong****Tahun 2021**

<b>Kategori</b>	<b>Frekuensi</b>	<b>Persentase %</b>
<b>Usia Ibu</b>		
15-25	56	38.4
26-35	81	55.5
36-45	9	6.2
<b>Pekerjaan</b>		
IRT	135	92.5
Honorer	6	4.1
ASN	2	1.4
Freelance	1	0.7
PNS	2	1.4
<b>Pendidikan</b>		
SD	36	24.7
SMP	45	30.8
SMA	48	32.9
D3	10	6.8
S1	6	4.1
S2	1	0.7
<b>Jenis Kelamin</b>		
Laki-laki	61	41.8
Perempuan	85	58.2
<b>Umur Anak</b>		
1.00	5	3.4
2.00	13	8.9
3.00	14	9.6
4.00	6	4.1
5.00	10	6.8
6.00	98	67.1

### ASI

Ya	84	57.5
Tidak	62	42.5

Sumber : Data Primer, 2021

Hasil Distribusi tabel 4.1, menunjukkan bahwa penelitian yang dilakukan di UPT Puskesmas Galesong diperoleh usia ibu 15-25 tahun sebanyak 56 responden (38,4%), usia ibu 26-35 tahun sebanyak 81 responden (55,4%), dan usia ibu 36-45 tahun sebanyak 9 responden (6,2%). Pada distribusi frekuensi pekerjaan ibu diperoleh hasil bahwa Ibu Rumah Tangga (IRT) sebanyak 135 responden (92,4%), pekerjaan ibu sebagai Honorer sebanyak 6 responden (4,1%), pekerjaan ibu sebagai ASN sebanyak 2 responden (1,4%), pekerjaan ibu sebagai PNS sebanyak 2 responden (1,4%), dan pekerjaan ibu sebagai Freelance sebanyak 1 responden (0,7%). Pada distribusi frekuensi pendidikan ibu diperoleh hasil bahwa SD sebanyak 36 responden (24,7%), pendidikan ibu SMP sebanyak 45 responden (30,8%), pendidikan ibu SMA sebanyak 48 responden (32,9%), pendidikan ibu D3 sebanyak 10 responden (6,8%), pendidikan ibu S1 sebanyak 6 responden (4,1%), dan pendidikan ibu S2 sebanyak 1 responden (0,7%). Pada distribusi frekuensi jenis kelamin bayi diperoleh hasil bahwa bayi perempuan sebanyak 85 bayi (58,2%) dan bayi laki-laki sebanyak 61 bayi (41,8%). Pada distribusi frekuensi pendidikan ibu diperoleh hasil bahwa usia bayi 1 bulan sebanyak 5 bayi (3,4%), usia bayi 2 bulan sebanyak 13 bayi (8,9%), usia bayi 3 bulan sebanyak 14 bayi (9,6%), usia bayi 4 bulan sebanyak 6 bayi (4,1%), usia bayi 5 bulan sebanyak 10 bayi (6,8%), usia bayi 6 bulan sebanyak 98 bayi (67,1%). Pada distribusi frekuensi pemberian ASI diperoleh hasil bahwa bayi yang diberi ASI secara eksklusif sebanyak 84 bayi (57,5%) dan bayi yang tidak diberi ASI secara eksklusif sebanyak 62 bayi (42,5%).

**Tabel 4.2 Distribusi Pertumbuhan Bayi di UPT Puskesmas Galesong**

**Tahun 2021**

<b>Pertumbuhan</b>	<b>Frekuensi</b>	<b>Persentase %</b>
<b>Normal</b>	93	63,7
<b>Tidak normal</b>	53	36,3
<b>Total</b>	146	100

Sumber : Data Primer, 2021

Diketahui pertumbuhan normal pada penelitian ini sebanyak 93 bayi, hal tersebut terlihat pada tabel 4.2, pada penelitian yang dilakukan di UPT Puskesmas Galesong. Diperoleh hasil bahwa bayi yang memiliki pertumbuhan normal sebanyak 93 bayi (63,7%) dan bayi yang mengalami pertumbuhan tidak normal sebanyak 53 bayi (36,3%).

**Tabel 4.3 Distribusi Perkembangan Bayi di UPT Puskesmas Galesong**

**Tahun 2021**

<b>Perkembangan</b>	<b>Frekuensi</b>	<b>Persentase %</b>
<b>Sesuai</b>	104	71,2
<b>Tidak sesuai</b>	42	28,8
<b>Total</b>	146	100

Sumber : Data Primer, 2021

Bayi yang memiliki perkembangan sesuai sangat mendominasi yaitu sebanyak 104 bayi (71,2%), hal tersebut terlihat pada tabel 4.3, penelitian yang dilakukan di UPT Puskesmas Galesong diperoleh hasil bahwa bayi yang memiliki perkembangan sesuai sebanyak 104 bayi (71,2%) dan bayi yang memiliki perkembangan tidak sesuai sebanyak 42 bayi (28,2%).

## 2. Analisis Bivariat

Hubungan pemberian ASI terhadap pertumbuhan bayi pada usia 0-6 bulan dapat dilihat dari tabel berikut :

**Tabel 4.4 Hubungan Pemberian ASI Terhadap Pertumbuhan Bayi Usia 0-6 Bulan di UPT Puskesmas Galesong Tahun 2021 Berdasarkan Antropometri**

ASI	Pertumbuhan				Jumlah		P value
	Normal		Tidak normal		n	%	
	n	%	n	%			
Ya	60	76.9%	18	23.1%	78	100.0%	0.001
Tidak	33	48.5%	35	51.5%	68	100.0%	
Jumlah	93	63.7%	53	36.3%	146	100.0%	

Sumber : Data Primer, 2021

Berdasarkan dari tabulasi tabel 4.4, dari jumlah total sampel yaitu 146 sampel, menunjukkan hubungan antara pemberian ASI dengan pertumbuhan pada bayi. Diperoleh bahwa pada bayi yang diberikan ASI eksklusif memiliki pertumbuhan normal sebanyak 60 bayi (76,9%) dan yang tidak normal yaitu 18 bayi (23,1%). Pertumbuhan yang tidak normal termasuk di dalamnya pertumbuhan gizi kurang sebanyak 3 bayi (3,8%), beresiko gizi lebih sebanyak 10 bayi (12,8%), gizi lebih sebanyak 3 bayi (3,8%), dan obesitas sebanyak 2 bayi (2,6%). Selain itu, pada bayi yang tidak diberikan ASI secara eksklusif memiliki pertumbuhan normal sebanyak 33 bayi (48,5%) dan yang tidak normal yaitu 35 bayi (51,5%). Pertumbuhan yang tidak normal termasuk di dalamnya pertumbuhan gizi kurang sebanyak 4 bayi (5,9%), beresiko gizi lebih sebanyak 22 bayi (32,4%), gizi lebih sebanyak 6 bayi (8,8%), dan obesitas sebanyak 3 bayi (4,4%). Ini menunjukkan bahwa sebagian besar bayi yang diberikan ASI secara eksklusif memiliki pertumbuhan normal, yaitu sebanyak 76.9%. Hasil uji *chi-square* menunjukkan nilai p value sebesar 0.001 yang lebih kecil dari pada alpha sebesar 5% (0.05). Ini menunjukkan bahwa

H0 ditolak dan H1 diterima sehingga disimpulkan bahwa terdapat hubungan signifikan antara pemberian ASI dengan pertumbuhan pada bayi.

**Tabel 4.5 Hubungan Pemberian ASI Terhadap Perkembangan Bayi Usia 0-6 Bulan di UPT Puskesmas Galesong Tahun 2021 Berdasarkan KPSP**

ASI	Perkembangan				Jumlah		P value
	Sesuai		Tidak sesuai		n	%	
	n	%	n	%			
Ya	66	84.6%	12	15.4%	78	100.0%	0.000
Tidak	38	55.9%	30	44.1%	68	100.0%	
Jumlah	104	71.2%	42	28.8%	146	100.0%	

Sumber : Data Primer, 2021

Dari hasil penjabaran hubungan pemberian ASI terhadap perkembangan bayi pada tabel 4.5, yang memiliki jumlah total sampel sebanyak 146 sampel, menunjukkan hubungan antara pemberian ASI dengan perkembangan pada bayi. Diperoleh bahwa pada bayi yang diberikan ASI secara eksklusif memiliki perkembangan sesuai sebanyak 66 bayi (84,6%) dan tidak sesuai sebanyak 12 bayi (15,4). Perkembangan yang tidak sesuai termasuk di dalamnya meragukan sebanyak 10 bayi (12,8%) dan menyimpang sebanyak 2 bayi (2,6%). Selain itu, pada bayi yang tidak diberikan ASI secara eksklusif memiliki perkembangan sesuai sebanyak 38 bayi (55,9%) dan tidak sesuai sebanyak 30 bayi (44,1%). Perkembangan yang tidak sesuai termasuk di dalamnya meragukan sebanyak 26 bayi (38,2%) dan menyimpang sebanyak 4 bayi (5,9%). Ini menunjukkan bahwa sebagian besar bayi yang diberikan ASI secara eksklusif memiliki perkembangan sesuai, yaitu sebanyak 84,6%. Hasil uji *chi-square* menunjukkan nilai p value sebesar 0.000 yang lebih kecil dari pada alpha sebesar 5% (0.05). Ini menunjukkan bahwa H0 ditolak dan H1 diterima sehingga disimpulkan bahwa terdapat hubungan signifikan antara pemberian ASI dengan perkembangan pada bayi.

## **B. Pembahasan**

### **1. Karakteristik Ibu dan Bayi**

Hasil yang ditemukan dari penelitian yang dilakukan di UPT Puskesmas Galesong dari 146 responden, sebagian besar responden berusia 26-35 tahun berjumlah 81. Hasil penelitian ini sejalan dengan Siregar & Ritonga (2018) yaitu sebagian besar umur responden adalah tergolong dalam usia matang dan cukup untuk menerima informasi serta menerima saran diberikan oleh orang yang dipercayai khususnya dalam memberikan ASI pada bayi 0-6 bulan tanpa memberikan MP-ASI terlalu dini.

Didapatkan hasil pada penelitian ini bekerja sebagai Ibu Rumah Tangga (IRT) berjumlah 135 responden. Hasil penelitian ini sejalan dengan Siregar & Ritonga (2018), hal tersebut disebabkan karena ibu yang tidak bekerja mempunyai waktu yang lebih banyak bersama anak sehingga mempunyai peluang yang lebih besar untuk memperhatikan kebutuhan anaknya dibandingkan dengan ibu yang bekerja. Sebaliknya untuk ibu yang dipekerjakan cenderung tidak menyusui bayinya secara eksklusif karena cuti hamil yang singkat, kurangnya waktu, jarak tempat kerja dari rumah, kurangnya ruang pribadi untuk menyusui atau mengeluarkan ASI di tempat kerja, jadwal kerja yang tidak fleksibel, dan tidak adanya pusat penitipan anak di lokasi kerja atau di dekat lokasi kerja. Hasil penelitian ini juga sejalan dengan Herlina (2018), Ia mengatakan bahwa ibu yang tidak bekerja mempunyai banyak waktu memberikan ASI secara eksklusif sehingga ibu dapat memantau pertumbuhan bayi dengan membawa bayi ke posyandu sehingga ibu dapat mengetahui kenaikan berat badan dan panjang badan, sedangkan ibu yang bekerja hanya sedikit mempunyai waktu untuk bayinya dan tidak sempat membawa bayinya ke posyandu sehingga ibu tidak dapat memantau pertumbuhan bayi.

Berdasarkan penelitian ini terdapat sebagian besar responden berpendidikan Sekolah Menengah Atas (SMA) berjumlah 48 responden. Hasil penelitian ini sejalan dengan Damayanti, Doda, dan Rompas (2020) yaitu ibu yang berpendidikan tinggi akan lebih baik penerimaannya terhadap ASI

Eksklusif serta lebih berupaya untuk mempraktekannya. Pendidikan akan berpengaruh pada seluruh aspek kehidupan manusia baik pikiran, perasaan maupun sikapnya dalam menyerap dan mengubah sistem informasi tentang ASI. Semakin tinggi tingkat pendidikan seseorang semakin tinggi pula kemampuan dasar yang dimiliki seseorang, khususnya pemberian ASI.

Pada penelitian yang dilakukan di UPT Puskesmas Galesong bahwa dari 146 responden, sebagian besar responden bayi berjenis kelamin perempuan berjumlah 85 responden. Hasil penelitian ini tidak sejalan dengan penelitian Asdianingrum (2019) yang menyatakan bahwa anak dengan jenis kelamin laki-laki pertumbuhannya cenderung lebih cepat dari pada anak perempuan.

Pada penelitian ini bayi berusia 6 bulan jumlahnya mendominasi yaitu 98 responden dari 146 responden. Hasil penelitian ini sejalan dengan penelitian Asdianingrum (2019) yang menyatakan bahwa usia anak yang masih muda lebih rentan terkena penyakit dan dapat memengaruhi pertumbuhan dan perkembangannya kelak. Hal ini juga dikarenakan bayi sudah menyapih makanan, belajar merangkak, dan mempunyai banyak mainan sehingga kesehatan akan dipengaruhi oleh lingkungan tempat tinggal.

## 2 Hubungan Pemberian ASI Terhadap Pertumbuhan Bayi Pada Usia 0-6 Bulan

Pertumbuhan balita yang baik bisa dikatakan apabila seorang balita yang bertambah usia, maka akan bertambah pula berat badan dan tinggi badan dalam batas yang normal sesuai dengan usianya. Hal ini didukung teori oleh Rohan dan Siyoto yang menyatakan bahwa pertumbuhan adalah proses yang dinamis dan terus menerus dan bertambahnya besarnya sel di seluruh bagian tubuh (Octasila & Yana, 2019).

Berdasarkan penelitian yang dilakukan di UPT Puskesmas Galesong dengan total sampel sebanyak 146 balita, didapatkan hasil bahwa bayi yang mendapatkan ASI secara eksklusif lebih banyak memiliki pertumbuhan normal yaitu sebanyak 60 bayi (76,9%). Sedangkan pada bayi yang tidak diberikan ASI secara eksklusif memiliki pertumbuhan normal sebanyak 33 bayi (48,5%). Hasil uji *chi-square* menunjukkan Nilai p-value yang dihasilkan

adalah sebesar 0,001 yang berarti lebih kecil dari alpha. Hal ini mengindikasikan bahwa terdapat hubungan yang bermakna antara pemberian ASI dengan pertumbuhan.

Pada hasil yang didapatkan dari penelitian ini yaitu terdapat perbedaan antara pertumbuhan bayi yang berusia 0-6 bulan yang diberikan ASI secara eksklusif dan bayi yang tidak diberikan ASI secara eksklusif. Sebagian besar dari anak yang mendapatkan ASI secara eksklusif dinyatakan pertumbuhan yang normal. Pada hasil penelitian ini, balita dalam kategori pertumbuhan normal bisa disebabkan karena nutrisi yang didapat sudah baik sehingga bisa menimbulkan pertumbuhan yang baik pula. Hal ini didukung teori yang dikemukakan oleh Salim Choiri yang menyebutkan bahwa intake nutrisi yang baik dan seimbang, pemeliharaan kesehatan yang baik, pola pengasuhan yang baik, serta kondisi lingkungan yang bersih dan sehat, dan lain-lain dapat mempengaruhi pertumbuhan.

Hasil ini sejalan dengan penelitian yang dilakukan oleh Octasila & Yana (2019) hasil uji *chi-square* menunjukkan nilai p value 0.02 artinya ada hubungan yang signifikan antara pemberian Air Susu Ibu (ASI) dengan status pertumbuhan pada bayi. Pertumbuhan baik bisa disebabkan karena nutrisi yang didapat sudah baik sehingga bisa menimbulkan pertumbuhan yang baik pula.

Dalam penelitian serupa yang dikemukakan oleh Febriani *et al* (2019) hasil uji *chi-square* menunjukkan nilai p value 0.019 ( $<0,05$ ) maka dapat disimpulkan ada hubungan yang signifikan antara pemberian Air Susu Ibu (ASI) dengan status pertumbuhan pada bayi. Ia menyatakan bahwa bayi yang mendapatkan ASI eksklusif pertumbuhannya lebih baik dibandingkan dengan bayi yang tidak mendapatkan ASI eksklusif.

Begitu pula dengan hasil penelitian Siregar & Ritonga (2018) hasil uji *chi-square* menunjukkan nilai p value 0.003 ( $<0,05$ ) artinya bahwa ada hubungan antara pemberian ASI dengan pertumbuhan berat badan bayi 0-6 bulan di Wilayah Kerja Puskesmas Padangmatinggi Kota Padangsidimpuan Tahun 2018. Semua pertumbuhan bayi yang mendapatkan ASI sebagian besar adalah



normal terutama bayi yang mendapat ASI eksklusif. Hal ini disebabkan karena kandungan nutrisi yang terdapat pada ASI sudah memenuhi kebutuhan dari bayi hingga umur 6 bulan.

Temuan ini berbanding terbalik dengan studi yang dilakukan oleh Sofia & Afiah (2016) diperoleh hasil dengan nilai Nilai Sig (p Value)  $P= 0,249 (> 0,05)$ , yang artinya tidak terdapat perbedaan pertumbuhan bayi usia 6 bulan yang diberi ASI Eksklusif dan Non ASI Eksklusif. Dari hasil penelitian yang telah dilakukan bahwa Pada bayi yang menggunakan Non ASI Eksklusif rata-rata mengalami pertumbuhan yang normal dan tidak terdapat perbedaan yang signifikan antara pertumbuhan bayi yang mendapat ASI Eksklusif dan Non ASI Eksklusif. Hal ini terjadi dikarenakan peneliti hanya menggunakan indikator penelitian dari berat badan saja sehingga indikator pertumbuhan yang lain tidak diteliti seperti perhitungan tinggi badan.

Ketidakberhasilan dalam penerapan pemberian ASI disebabkan adanya beberapa faktor penghambat seperti masih lemahnya pemahaman mengenai produksi ASI. Sebagian besar ibu berpersepsi bahwa produksi ASI yang mereka hasilkan hanya sedikit dan tidak cukup dengan kebutuhan bayi yang ditunjukkan dengan bayi bersikap rewel dan menangis. Ibu memiliki berpersepsi bahwa bayi menangis merupakan indikator bayi masih lapar sehingga harus diberikan makanan tambahan lainnya seperti dalam bentuk susu formula (Nugraheny & Alfiah, 2015).

Pada awalnya pemberian ASI dianjurkan sejak awal kelahiran hingga bayi berusia empat bulan, namun pada perkembangannya anjuran tersebut diperpanjang hingga enam bulan. Sebab komposisi ASI sampai dengan enam bulan tersebut sudah cukup untuk memenuhi gizi bayi meskipun tanpa makanan tambahan atau produk pendamping (Ismail, 2018).

Pemberian ASI dianjurkan hingga usia anak mencapai dua tahun sebab 1000 hari pertama kehidupan merupakan usia emas anak. Masa itulah yang memengaruhi anak menjadi sehat atau cerdas ketika dewasa nanti. Maka, gizi yang baik dan seimbang, termasuk pemberian ASI pada 1000 hari pertama kehidupan harus terpenuhi (Ismail, 2018).

Alquran sebagai *hudan* dan *way of life* dalam beberapa kesempatan memerintahkan para ibu untuk menyusukan anaknya hingga dua tahun. Jika Al- Quran memerintahkan suatu pekerjaan, tentu di dalamnya ada manfaat. Sebaliknya, jika perintah tersebut diabaikan akan memunculkan ketidaksempurnaan pada kehidupan manusia. Hal ini sejalan dengan konsep dasar dalam dunia kesehatan yang menyebutkan bahwa ASI merupakan makanan yang terbaik bagi anak-anak hingga usia dua tahun sebagaimana disepakati oleh para ahli ilmu kedokteran (Ismail, 2018).

Inilah isyarat manfaat mengapa Allah swt memerintahkan para ibu untuk menyusui anak-anaknya hingga usia dua tahun, setelah masa itu, Allah membimbing untuk mulai menyapih anak sebagaimana yang dikatakan dalam Al-Qur'an surah Luqman ayat 14, Allah Swt. Berfirman:

وَوَصَّيْنَا الْإِنْسَانَ بِوَالِدَيْهِ حَمَلَتْهُ أُمُّهُ وَهْتًا عَلَىٰ وَهْنٍ وَفَصَّلَهُ فِي غَامٍ إِنَّ أَشْكُرَّ

لِي وَلِوَالِدَيْكَ إِلَى الْمَصِيرِ

Terjemahnya :

*“dan Kami perintahkan kepada manusia (berbuat baik) kepada dua orang ibu- bapanya; ibunya telah mengandungnya dalam Keadaan lemah yang bertambah- tambah, dan menyapihnya dalam dua tahun. Bersyukurlah kepadaku dan kepada dua orang ibu bapakmu, hanya kepada-Kulah kembalimu.”*

Dari Tafsir al-Mishbah memiliki penjelasan makna kurangnya kemampuan memikul beban kehamilan, penyusuan, dan pemeliharaan anak. Patron kata ini mengisyaratkan betapa lemahnya sang ibu sampai-sampai ia dilukiskan bagaikan kelemahan itu sendiri, artinya kelemahan itu telah menyatu pada dirinya dan dipikulnya. Hal ini mengisyaratkan betapa penyusuan anak sangat penting dilakukan oleh ibu kandung. Tujuan penyusuan tidak hanya untuk memelihara kelangsungan hidup anak, tetapi juga menumbuhkembangkan anak dalam kondisi fisik dan psikis yang prima (Keguruan et al., 2019).

Makna dari ayat tersebut yaitu waktu menyapih selambat-lambatnya ialah setelah anak berumur dua tahun. Sehingga masa dua tahun merupakan masa kesempurnaan susuan seorang ibu kepada anaknya. Sehingga syariat seorang ibu yaitu diberikan tanggung jawab terhadap anaknya sejak dini dimulai pada masa kehamilan, kelahiran dan penyusuan. Aktivitas ini bisa dikatakan sebagai aktivitas paling mulia dan sebagai aktivitas paling utama seorang wanita. Isyarat lain yang ditunjukkan adalah bahwa pendidikan anak pada rentang usia nol hingga dua tahun berada di pangkuan ibunya (Ismail, 2018).

Berdasarkan hasil di atas, menjelaskan bahwa pemberian ASI mempengaruhi pertumbuhan. Ibu yang memberikan ASI secara cukup pada balitanya, akan meningkatkan kemungkinan balita berstatus gizi baik. ASI harus terus diberikan kepada anak sampai umur 2 tahun atau lebih. Setelah ASI eksklusif 6 bulan bukan berarti pemberian ASI dihentikan (Siregar & Ritonga, 2020).

ASI juga mengandung vitamin, salah satunya vitamin A yang berfungsi selain untuk kesehatan mata berfungsi juga mendukung pembelahan sel, kekebalan tubuh dan pertumbuhan. Kandungan Mineral dalam ASI kualitasnya lebih baik dan mudah diserap dibandingkan mineral di dalam susu sapi. Mineral utama yang terkandung dalam ASI adalah kalsium yang berfungsi untuk pertumbuhan jaringan otot dan rangka, transmisi jaringan saraf dan pembekuan darah (Guslaini, Margono, Setiyawati, 2019).

### 3. Hubungan Pemberian ASI Terhadap Perkembangan Bayi Pada Usia 0-6 Bulan

Bayi yang mendapatkan ASI eksklusif akan memperoleh semua kelebihan ASI serta terpenuhinya kebutuhan gizinya secara maksimal. ASI juga merupakan makanan untuk perkembangan otak anak. ASI mengandung kolesterol tinggi yang diperlukan untuk mielinisasi. Demikian juga kadar AA dan DHA juga tinggi pada ASI. Anak yang mendapatkan ASI mempunyai kecerdasan yang lebih baik dari pada yang tidak mendapatkan ASI (Herlina, 2018).

Berdasarkan penelitian yang dilakukan di UPT Puskesmas Galesong dengan total sampel sebanyak 146 balita, didapatkan hasil bahwa bayi yang mendapatkan ASI secara eksklusif lebih banyak memiliki perkembangan sesuai sebanyak 66 bayi (84,6%). Sedangkan, pada bayi yang tidak diberikan ASI secara eksklusif memiliki perkembangan sesuai sebanyak 38 bayi (55,9%). Hasil uji *chi-square* menunjukkan nilai p value sebesar 0.000 yang lebih kecil dari pada alpha sebesar 5% (0.05). Hal ini mengindikasikan bahwa terdapat hubungan yang bermakna antara pemberian ASI dengan perkembangan.

Pada hasil yang didapatkan dari penelitian ini yaitu terdapat perbedaan antara perkembangan bayi yang berusia 0-6 bulan yang diberikan ASI secara eksklusif dan bayi yang tidak diberikan ASI secara eksklusif. Sebagian besar dari anak yang mendapatkan ASI dinyatakan memiliki perkembangan yang sesuai.

Hasil ini sejalan dengan penelitian yang dilakukan oleh Lukman *et al* (2020) hasil uji *chi-square* menunjukkan nilai p value 0,006 lebih kecil dari nilai  $\alpha = 0,05$ . Dari analisis tersebut dapat diartikan bahwa ada perbedaan atau terjadi hubungan yang signifikan antara tingkat perkembangan anak yang mendapatkan ASI eksklusif dan anak yang mendapatkan PASI di wilayah kerja Puskesmas Camba.

Dalam penelitian serupa yang dikemukakan oleh Sofia & Afiah (2016) diperoleh hasil dengan nilai nilai p value = 0,006 ( $< 0,05$ ), yang artinya terdapat perbedaan perkembangan bayi usia 6 bulan yang diberi ASI Eksklusif dan Non ASI Eksklusif. Dari data diatas diperoleh kecenderungan penggunaan ASI Eksklusif mempengaruhi perkembangan bayi. Perkembangan yang optimal memerlukan dukungan nutrisi yang baik, dan juga stimulasi yang adekuat. Pemberian ASI eksklusif pada bayi dapat memenuhi semua kebutuhan dasar anak.

Begitu pula dengan hasil penelitian yang dikemukakan oleh Rachmadani *et al* (2017) diperoleh hasil analisis data dengan menggunakan uji statistik chi square dan diperoleh nilai p-value = 0,02, dengan demikian p-value  $< 0,05$ .

Hasil analisis menunjukkan bahwa ada hubungan pemberian ASI eksklusif dengan perkembangan bayi usia 6 bulan di wilayah kerja puskesmas Guntung Payung.

Anak adalah harapan masa depan, yang kelak akan menjadi penerus bangsa dan negara. Oleh karena itu, perlu dipersiapkan agar kelak menjadi sumber daya manusia yang berkualitas, sehat, bermoral dan berbudi luhur. Agama Islam menjelaskan bahwa anak adalah amanah (titipan) Allah SWT, yang harus dijaga, dirawat, dan dipelihara dengan sebaik-baiknya oleh setiap orang tua. Sejak lahir anak memiliki potensi yang harus dikembangkan sebagai penunjang kehidupannya di masa depan (Nurhadi, 2018).

Dengan bekal itu kemudian anak belajar, mula-mula melalui hal-hal yang dapat diindra dengan menggunakan panca indranya sebagai jendela pengetahuan. Selanjutnya bertahap dari hal-hal yang dapat diindra kepada yang abstrak, dan dari yang dapat dilihat kepada yang dapat dipahami. Setelah dilahirkan manusia mulai memasuki proses belajar melalui interaksi dengan lingkungannya, baik sosial maupun fisik. Sebagaimana hadist Nabi Muhammad SAW:

حَدَّثَنَا أَبُو حَنِئِلَةَ بْنُ أَبِي زَيْدٍ عَنْ الزُّهْرِيِّ عَنْ أَبِي سَلَمَةَ بْنِ عَبْدِ الرَّحْمَنِ عَنْ أَبِي هُرَيْرَةَ  
رَضِيَ اللَّهُ عَنْهُ قَالَ قَالَ النَّبِيُّ صَلَّى اللَّهُ عَلَيْهِ وَسَلَّمَ: كُلُّ مَوْلُودٍ يُوَلَدُ عَلَى الْفِطْرَةِ فَلَهُوا  
يَهُودَانِهِ أَوْ نَصْرَانِيَةً أَوْ مَجْسَانِيَةً

Telah menceritakan kepada kami Adam telah menceritakan kepada kami Ibnu Abu Dza'bi dari Al Zuhriy dari Abu Salamah bin 'Abdurrahman dari Abu Hurairah radliallahu 'anhu berkata; Nabi SAW bersabda: "Setiap anak dilahirkan dalam keadaan fitrah. Kemudian kedua orang tunyalah yang akan menjadikan anak itu menjadi Yahudi, Nashrani atau Majusi (HR. Bukhari No. 1296).

Hadis di atas menjelaskan tentang status fitrah setiap anak, bahwa statusnya bersih, suci dan Islam baik anak seorang Muslim ataupun anak orang non-Muslim. Kemudian kedua orangtuanyalah yang memelihara dan

memperkuat keislamannya atau bahkan mengubah menjadi tidak Muslim, seperti Yahudi, Nasrani dan Majusi. Hadis ini memperkuat bahwa pengaruh orang tua sangat dominan dalam membentuk kepribadian seorang dibandingkan dengan faktor-faktor pengaruh pendidikan lain. Kedua orang tua mempunyai tanggung jawab yang lebih besar dalam mendidik anaknya (Firdaus, n.d.).

Dalam perspektif pendidikan islam, fitrah manusia di maknai dengan sejumlah potensi yang menyangkut kekuatan-kekuatan manusia. Kekuatan tersebut meliputi kekuatan hidup (upaya mempertahankan dan melestarikan hidupnya), kekuatan rasional (akal), dan kekuatan spiritual (agama). Ketiga kekuatan bersifat dinamis dan terkait secara integral. Jadi, anak yang lahir pasti dalam keadaan suci dan mereka sudah membawa fitrah masing – masing. Fitrah adalah sesuatu yang ada dalam jiwa seseorang dan memerlukan proses pendidikan untuk mengembangkan fitrah tersebut (Nurhadi, 2018).

Perkembangan intelektual anak terjadi sangat pesat pada tahun-tahun awal kehidupan anak. Hal ini harus diperhatikan oleh orang tua terutama ibu karena anak tidak hanya harus dipenuhi dengan pemberian nutrisi seperti ASI untuk perkembangannya, tetapi anak juga membutuhkan ASAH yang diberikan pada saat ibu menyusui anaknya karena masa tersebut hanya datang sekali dan tidak dapat diulang lagi, sehingga sangat menentukan untuk pengembangan kualitas anak di masa yang akan datang (Firdaus, n.d.).

Kandungan dalam ASI seperti laktosa yang merupakan karbohidrat utama dalam ASI, berfungsi sebagai salah satu sumber energi untuk otak. Kadar laktosa yang terdapat dalam ASI hampir 2 kali lipat dibanding laktosa yang ditemukan pada susu sapi atau susu formula. Kandungan protein dalam ASI juga lebih mudah diserap oleh tubuh bayi dibandingkan protein dalam susu sapi. Kadar lemak dalam ASI lebih tinggi dibandingkan dengan susu sapi dan susu formula yang berguna untuk mendukung perkembangan otak selama bayi. Asam amino taurin yang banyak terkandung dalam ASI juga sangat berguna untuk perkembangan otak (Guslaini. Margono. Setiyawati, 2019).

Perkembangan memerlukan rangsangan atau stimulasi. Stimulasi sangat membantu dalam menstimulus otak untuk menghasilkan hormon-hormon yang diperlukan untuk perkembangan. Stimulasi dapat berupa kehangatan dan cinta tulus yang diberikan orang tua. Interaksi anak dan orang tua melalui sentuhan, pelukan, senyuman dan nyanyian merupakan stimulasi dini untuk menunjang perkembangan anak. Anak yang mendapatkan stimulasi terarah dan teratur akan lebih cepat berkembang dibandingkan dengan anak yang kurang atau tidak mendapatkan stimulasi (Atiqa, 2016).

Namun demikian, Bayi yang mengalami penyimpangan bukan berarti tidak bisa melakukan apa-apa, tetapi bayi tersebut belum mencapai perkembangan sesuai dengan umurnya. Hal ini kemungkinan disebabkan oleh kurangnya stimulasi dari keluarga, kurangnya informasi dalam mendidik anak atau faktor lainnya (Rachmadani et al., 2017).

### **C. Keterbatasan Penelitian**

Penelitian ini memiliki beberapa keterbatasan dan kendala dikarenakan penelitian ini dilakukan saat masih berlangsungnya pandemi covid-19 yang menyebabkan adanya keterbatasan kunjungan ataupun observasi. Waktu dan kesempatan untuk melakukan penelitian ini sangat terbatas dikarenakan jadwal akademik yang berlangsung dan kesediaan para kader dalam mendampingi penelitian ini.



## BAB V

### KESIMPULAN DAN SARAN

#### A. Kesimpulan

Berdasarkan hasil penelitian dan pembahasan yang telah di uraikan sebelumnya, maka dapat disimpulkan sebagai berikut:

1. Bayi usia 0-6 bulan yang mendapatkan ASI di Wilayah Kerja UPT Puskesmas Galesong Kabupaten Takalar adalah sebanyak 57,5% dan sisanya yaitu sebanyak 42,5% tidak mendapatkan ASI.
2. Pada bayi usia 0-6 bulan di UPT Puskesmas Galesong yang mendapatkan ASI dan tidak mendapat ASI memiliki pertumbuhan yang normal. Hanya saja jumlah dari bayi yang memiliki pertumbuhan normal lebih banyak yang diberi ASI dari pada yang tidak diberi ASI.
3. Pada bayi usia 0-6 bulan di UPT Puskesmas Galesong yang mendapatkan ASI dan tidak mendapat ASI memiliki perkembangan sesuai. Hanya saja jumlah dari bayi yang memiliki perkembangan sesuai lebih banyak yang diberi ASI dari pada yang tidak diberi ASI.
4. Terdapat hubungan yang bermakna antara pemberian ASI dengan pertumbuhan bayi usia 0-6 bulan.
5. Terdapat hubungan yang bermakna antara pemberian ASI dengan perkembangan bayi usia 0-6 bulan.

#### B. Saran

1. Bagi ibu

Diharapkan kepada ibu tetap berusaha memberikan ASI kepada anak sekurang-kurangnya sampai anak berusia 6 bulan. Diharapkan untuk para ibu untuk selalu memberikan edukasi dalam bentuk stimulasi seperti gerakan, sentuhan, senyuman, bahasa (suara), penglihatan maupun rasa karena stimulasi yang diberikan sangat mendukung terhadap perkembangan anak yang optimal.



2. Bagi Tenaga Kesehatan

Diharapkan kader posyandu lebih meningkatkan penyuluhan pentingnya pemberian ASI secara eksklusif kepada ibu yang mempunyai anak dibawah usia 6 bulan agar ibu juga terhindar dari risiko terkena kanker payudara akibat tidak memberikan ASI.

3. Bagi Peneliti Selanjutnya

Perlu adanya penelitian lebih lanjut terkait variabel ASI dengan pertumbuhan dan perkembangan dengan metode dan instrumen yang lebih akurat sehingga bisa mengontrol semua variabel perancu yang ada.



## DAFTAR PUSTAKA

- Anggraeny, R., & Rahmiwati, A. (2019). *Hubungan Pemberian Asi Eksklusif Dengan Perkembangan Bayi Usia 6-12 Bulan Di Wilayah Kerja Puskesmas Taba Kota Lubuklinggau Tahun 2019*. 2.
- Anhu, A. R. (N.D.). *Istri Yang Baik*. 6(1).
- Asad, M., & Andalus, D. (N.D.). *Bab Ii Tinjauan Al-Qur` An Surat Al-Baqarah Ayat 233 Tentang Pemberian Asi*.
- Atiqa, U. D. (2016). Perbedaan Pertumbuhan Dan Perkembangan Bayi Usia 6 Bulan Yang Di Berikan Asi Eksklusif Dan Non Eksklusif Diwilayah Kerja Puskesmas Kelurahan Tamalanrea Makassar. *Skripsi Penelitian*, 21–22.
- Dinkes. (2020). Profil. *Profil Kesehatan Provinsi Sulawesi Selatan 2020*, 11–16. [https://doi.org/10.1007/978-3-642-94500-7\\_1](https://doi.org/10.1007/978-3-642-94500-7_1)
- Firdaus, M. (N.D.). *Nilai Pendidikan Dalam Hadis Al Bukhari No 1296*.
- Guslaini. Margono. Setiyawati, N. (2019). Hubungan Pemberian Asi Eksklusif Dengan Peningkatan Berat Badan Pada Bayi Usia 6 Bulan Di Wilayah Kerja Puskesmas Manrijeron Kota Yogyakarta Tahun 2019. *Repository Poltekkesjogja*, 5(2), 40–51.
- Hartati, S., & Sukarni. (2017). Hubungan Pengetahuan Dan Sikap Ibu Dengan Pemberian Asi Eksklusif Di Desa Pasar Banjit Wilayah Kerja Puskesmas Banjit Way Kanan Tahun 2017. *Journal Gizi Aisyah*, 56–64.
- Herawati, A., & Mukhtar, M. (2021). *Al-Rada'ah Dalam Konteks Kekinian*. 7, 201–211.
- Herlina, S. (2018). Tumbuh Kembang Bayi Yang Mendapatkan Asi Eksklusif Diwilayah Kerja Puskesmas Simpang Baru Kota Pekanbaru. *Jurnal Kebidanan*, 7(2), 166. <https://doi.org/10.26714/Jk.7.2.2018.166-176>
- Indrawati, D. R., & Nuryanto. (2016). *Volume College* ,. 5.
- Ismail, H. (2018). Syariat Menyusui Dalam Alquran (Kajian Surat Al-Baqarah Ayat 233). *Jurnal At-Tibyan: Jurnal Ilmu Alquran Dan Tafsir*, 3(1), 69. <https://doi.org/10.32505/Tibyan.V3i1.478>
- Jalaluddin, S., Faradilah, A., & Larasati, I. (2019). *Laporan Kasus : Dilemma Tumbuh Kejar Nutrisi Pada Anak Dengan Penyakit Jantung Bawaan*. *Null(23)*, 301–316. <https://doi.org/10.15797/Concom.2019..23.009>
- Keguruan, S. T., Pendidikan, I., Email, D. S., Luqman, S., & Luqman, S. (2019). *Nilai-Nilai Pendidikan Karakter Dalam Al- Qur` An Surah Luqman Ayat 12*

-19 ( *Studi Tafsir Al-Misbah* ) Meli. 2(2), 280–292.

- Kemendes. (2020). *Peraturan Menteri Kesehatan Republik Indonesia Nomor 2 Tahun 2020 Tentang Standar Antropometri Anak*. 3, 1–78.
- Lukman, S., Wahyuningsih, S., & , Rahmawati, S. M. (2020). *Perbedaan Pemberian Asi Eksklusif Dengan Pasi Terhadap Tumbuh Kembang Pada Anak Usia 0-12 Bulan*. 1(1), 19–27.
- Mustika, Nurjanah, U. (2018). *Buku Ajar Asuhan Kebidanan Nifas*. In *Akademi Kebidanan Griya Husada Surabaya*.
- Nelwatri, H., Agonwardi. And Setyanie, N. D. (2018). *Faktor-Faktor Yang Berhubungan Dengan Perkembangan Balita Di Jorong Tabek Kecamatan Pariangan Kabupaten Tanah Datar Tahun 2016 Pendahuluan Perkembangan ( Development ) Adalah Bertambahnya Kemampuan ( Skill ) Dalam Struktur Dan Fungsi Tubuh Yang Lebih Komp*. 2(April), 50–63.
- Nirmala, S. A., Astuti, S., & Kalemaha, P. (2017). *Pissn 2477-3441 Eissn 2477-345x Gambaran Sikap Ibu Hamil Yang Bekerja Mengenai Pemberian Asi Eksklusif Di Pt Changsin Reksa Jaya Garut The Description Of The Pregnant Working Mother ' S Attitude Toward The Implementation Of The Exclusive Breastfeeding At . 3(02), 74–81*.
- Nugraheny, E., & Alfiah, E. (2015). *Faktor Penghambat Dan Penerapan Asi Eksklusif*. *Jurnal Akbiduk*, 1–10.
- Nurhadi, N. (2018). *Multiple Intelligences Anak Usia Dini Menurut Al-Qur'an Surat Luqman Ayat 12-19 (Kajian Filsafat Pendidikan)*. *Generasi Emas*, 1(2), 144. [https://doi.org/10.25299/Ge.2018.Vol1\(2\).2568](https://doi.org/10.25299/Ge.2018.Vol1(2).2568)
- Nurmalasari, R. G. (2017). *Hubungan Panjang Badan Lahir Dengan Perkembangan Anak Usia 3-24 Bulan Di Kabupaten Gunungkidul Tahun 2017*. *Kesehatan Ibu Dan Anak*, 11(No 1), 57–61.
- Octasila, R., & Yana, M. (2019). *Hubungan Pemberian Air Susu Ibu ( Asi ) Dengan Tumbuh Kembang Balita*. 1(2), 68–75.
- Putu, N., Sukma, W., S, W. C. W., Y, P. C. D., Studi, P., Dokter, P., Kedokteran, F., Udayana, U., & Udayana, U. (2020). *Perilaku Pemberian Asi Eksklusif Pada Wanita Pekerja Tenaga Kesehatan Rumah Sakit Umum Pusat Sanglah*. *Jurnal Medika Udayana*, 9(1), 70–78.
- Rachmadani, Z., Rusli, R., & Agustina, R. (2017). *Pemberian Asi Eksklusif Dengan Perkembangan Bayi Usia 6 Bulan Di Wilayah Kerja Puskesmas Guntung Payung*. *Dunia Keperawatan*, 4(1), 65. <https://doi.org/10.20527/Dk.V4i1.2556>
- Saharuddin. (2017). *Perbandingan Derajat Status Gizi Anak Berdasarkan Riwayat*

Pemberian Asi Eksklusif. *Alami Journal*, 1(1), 90–100.

- Sajiman, Nurhamidi, Dan M. (2016). Pertumbuhan Dan Perkembangan Motorik Kasar Bayi Dengan Pemberian Asi Di Wilayah Kerja Puskesmas Sei Ulin Banjarbaru. *Jurnal Skala Kesehatan*, 7(1), 23–34. [https://www.ejournalskalakesehatan\\_poltekkesbjm.com/index/php/jsk/artikel/view/168](https://www.ejournalskalakesehatan_poltekkesbjm.com/index/php/jsk/artikel/view/168)
- Sakinah, N. N. L. N. A., & Dinata, M. K. (2018). Different Grade Of Development Of Infants Given Exclusive And Non Exclusive Breastfeeding In The Working Region Puskesmas Padang Karambia Payakumbuh Southern District. *Majalah Ilmiah Fisioterapi Indonesia*, 5, 44–48.
- Saputra, R. (2016). Peran Pemberian Asi Eksklusif Terhadap Status Gizi Dan Tumbuh Kembang Pada Anak Usia Dini. *Jurnal Agromed Unila*, 3(1).
- Sartika, S. (2018). Hubungan Pemberian Asi Eksklusif Dengan Pertumbuhan Dan Perkembangan Pada Bayi Usia 7-12 Bulan Di Wilayah Kerja Puskesmas Poasia Tahun 2018 Diajukan. *Politeknik Kesehatan Kendari*, 20.
- Siregar, S., & Ritonga, S. H. (2020). Hubungan Pemberian Asi Eksklusif Dengan Pertumbuhan Berat Badan Bayi 0-6 Bulan Di Wilayah Kerja Puskesmas Padangmatinggi Kota Padangsidimpuan Tahun 2018. *Jurnal Kesehatan Ilmiah Indonesia*, 5(1), 35–43.
- Syakir, D., Faradilah, A., & Haruna, N. (2019). Pengaruh Suplementasi Ikan Nila Terhadap Asupan Anak Dengan Gizi Buruk. *Alami Journal (Alauddin Islamic Medical) Journal*, 3(1), 34. <https://doi.org/10.24252/Alami.V3i1.11091>
- Yunita, M. (2017). Pengaruh Pemberian Asi Eksklusif Terhadap Perkembangan Bayi Di Desa Kekait Kecamatan Gunung Sari. *Jurnal Kesehatan Prima*, 11(1), 50–56.
- Yusrina, A., & Devy, S. R. (2017). Faktor Yang Mempengaruhi Niat Ibu Memberikan Asi Eksklusif Di Kelurahan Magersari, Sidoarjo. *Jurnal Promkes*, 4(1), 11. <https://doi.org/10.20473/jpk.v4.i1.2016.11-21>

## LAMPIRAN-LAMPIRAN

### Lampiran 1

#### LEMBAR PERSETUJUAN MENJADI RESPONDEN PENELITIAN

Yth. Saudara/I

Saya Nurul Aulia Ramadhani, yang merupakan mahasiswi Program Studi Pendidikan Dokter, Fakultas Kedokteran dan Ilmu Kesehatan Universitas Islam Negeri Alauddin Makassar. Saat ini saya sedang melakukan penelitian mengenai Hubungan Pemberian ASI Dengan Pertumbuhan dan Perkembangan Pada Bayi Usia 0-6 Bulan Di UPT Puskesmas Galesong. Adapun tujuan dari penelitian ini adalah untuk mengetahui hubungan pemberian ASI terhadap pertumbuhan dan perkembangan pada anak yang hasilnya juga dapat dijadikan selain sebagai referensi penelitian juga dapat menjadi masukan dan dasar bagi kebijakan pemerintah terkait perbaikan kesadaran ibu terhadap pemberian ASI.

Maka dari itu, demi kelancaran penelitian ini saya membutuhkan informasi sebagai data penelitian dengan memohon kesediaan Saudara/I untuk mengisi kuesioner ini. Semua jawaban yang anda tuliskan sangat membantu saya dalam menyelesaikan penelitian ini, dan tidak dapat mencapai sasaran jika jawaban anda tidak sesuai dengan realita pada diri anda. Semua data akan dirahasiakan dan hanya digunakan dalam keperluan penelitian ini.

Mohon untuk membaca instruksi sebelum mengisi kuesioner dan diharapkan untuk memeriksa kembali sebelum dikembalikan. Atas bantuan dan kerjasama Anda, saya mengucapkan terima kasih.

Galesong,.....

Responden

( )

## Lampiran 2

### KUISIONER PEMBERIAN ASI

1. Kuesioner ini terdiri dari serangkaian pertanyaan-pertanyaan yang telah dilengkapi dengan tempat untuk mengisi jawaban maupun alternatif jawaban yang telah disediakan
2. Pengisian jawaban dilakukan pada tempat yang telah disediakan
3. Berilah tanda (√) pada jawaban yang paling sesuai

Nama ibu : .....

Umur ibu : .....

Pekerjaan : .....

Pendidikan : .....

Nama anak : .....

Jenis kelamin : .....

Umur anak : .....

1. Apakah ibu hanya memberikan ASI pada anak 0-6 bulan?

Ya

Tidak

2. Apakah anak ibu telah diberi makanan/minuman lain selain ASI sebelum anak mencapai usia 6 bulan ?

Ya

Tidak

3. Sejak kapan ASI dicampur dengan PASI (Pendamping Air Susu Ibu)

Tidak dicampur sampai usia 6 bulan

Sejak usia 0-6 bulan

Sejak usia 3-6 bulan

4. Apakah yang ibu berikan kepada anak selain ASI sebelum anak mencapai usia 6 bulan ?

Susu Formula

Bubur Tim

Madu

Bubur Saring



Biskuit

Pisang



### Lampiran 3

#### KUISIONER PRA SKRINING PERKEMBANGAN

#### KPSP PADA BAYI UMUR 3 BULAN

1	Pada waktu bayi telentang, apakah masing-masing lengan dan tungkai bergerak dengan mudah? Jawab TIDAK bila salah satu atau kedua tungkai atau lengan bayi bergerak tak terarah/tak terkendali.	Ya	Tidak
2	Pada waktu bayi telentang apakah ia melihat dan menatap wajah anda?	Ya	Tidak
3	Apakah bayi dapat mengeluarkan suara-suara lain (ngoceh), disamping menangis?	Ya	Tidak
4	Pada waktu bayi telentang, apakah ia dapat mengikuti gerakan anda dengan menggerakkan kepalanya dari kanan/kiri ke tengah? 	Ya	Tidak
5	Pada waktu bayi telentang, apakah ia dapat mengikuti gerakan anda dengan menggerakkan kepalanya dari satu sisi hampir sampai pada sisi yang lain? 	Ya	Tidak

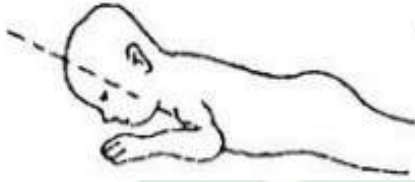
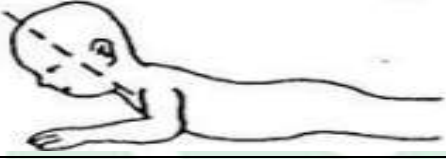

6	Pada waktu anda mengajak bayi berbicara dan tersenyum, apakah ia tersenyum kembali kepada anda?	Ya	Tidak
7	Pada waktu bayi telungkup di alas yang datar, apakah ia dapat mengangkat kepalanya? 	Ya	Tidak
8	Pada waktu bayi telungkup di alas yang datar, apakah ia dapat mengangkat kepalanya sehingga membentuk sudut 45° seperti pada gambar ? 	Ya	Tidak
9	Pada waktu bayi telungkup di alas yang datar, apakah ia dapat mengangkat kepalanya dengan tegak seperti pada gambar? 	Ya	Tidak
10	Apakah bayi suka tertawa keras walau tidak digelitik atau diraba-raba?	Ya	Tidak

UNIVERSITAS ISLAM NEGERI

ALAUDDIN  
MAKASSAR

**KPSP PADA BAYI UMUR 6 BULAN**

1	<p>Pada waktu bayi telentang, apakah ia dapat mengikuti gerakan anda dengan menggerakkan kepala sepenuhnya dari satu sisi ke sisi yang lain?</p> 	Ya	Tidak
2	<p>Dapatkah bayi mempertahankan posisi kepala dalam keadaan tegak dan stabil? Jawab TIDAK bila kepala bayi cenderung jatuh ke kanan/kiri atau ke dadanya</p>	Ya	Tidak
3	<p>Sentuhkan pensil di punggung tangan atau ujung jari bayi. (<i><u>jangan meletakkan di atas telapak tangan bayi</u></i>). Apakah bayi dapat menggenggam pensil itu selama beberapa detik?</p> 	Ya	Tidak
4	<p>Ketika bayi telungkup di alas datar, apakah ia dapat mengangkat dada dengan kedua lengannya sebagai penyangga seperti pada gambar ?</p> 	Ya	Tidak
5	<p>Pernahkah bayi mengeluarkan suara gembira bernada tinggi atau memekik tetapi bukan menangis?</p>	Ya	Tidak
6	<p>Pernahkah bayi berbalik paling sedikit dua kali, dari telentang ke telungkup atau sebaliknya?</p>	Ya	Tidak

7	Pernahkah anda melihat bayi tersenyum ketika melihat mainan yang lucu, gambar atau binatang peliharaan pada saat ia bermain sendiri?	Ya	Tidak
8	Dapatkah bayi mengarahkan matanya pada benda kecil sebesar kacang, kismis atau uang logam? Jawab TIDAK jika ia tidak dapat mengarahkan matanya.	Ya	Tidak
9	Dapatkah bayi meraih mainan yang diletakkan agak jauh namun masih berada dalam jangkauan tangannya?	Ya	Tidak
10	Pada posisi bayi telentang, pegang kedua tangannya lalu tarik perlahan-lahan ke posisi clucluk. Dapatkah bayi mempertahankan lehernya secara kaku seperti gambar di sebelah kiri ? Jawab TIDAK bila kepala bayi jatuh kembali seperti gambar sebelah kanan.	Ya	Tidak



Jawab: YA

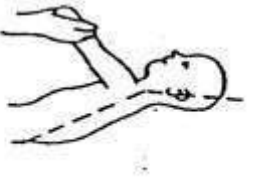

Jawab : TIDAK

## Lampiran 4

### SURAT IZIN PENELITIAN DINAS PENANAMAN MODAL DAN PELAYANAN TERPADU SATU PINTU KABUPATEN TAKALAR

**PEMERINTAH KABUPATEN TAKALAR**  
**DINAS PENANAMAN MODAL, PELAYANAN**  
**TERPADU SATU PINTU, TENAGA KERJA DAN TRANSMIGRASI**  
*Jl. Amral Sulaiman No.28 Telp. (0411) 323231 Kab. Takalar*

Takalar, 14 Januari 2022.

No/Urut	022/DP-DMPTSPKTRANS/2022	Kepada	Yth. Kepala UPT Puskesmas Galeong Kab. Takalar
Lamp.	-	Di-	Takalar
Perihal	<u>Izin Penelitian</u>		

Berdasarkan Surat Deklarasi Fakultas Kedokteran dan Ilmu Kesehatan UIN Alauddin Makassar Nomor : B-4567/Un 06/FKIK/PP/06/9/12/2021, tanggal 14 Desember 2021, perihal Izin Penelitian dan Surat Rekomendasi Kepala Kantor Kesehatan Bangsa dan Politik Kabupaten Takalar Nomor: 070/12/KKBP/1/2022 tanggal 14 Januari 2022, dengan ini disampaikan bahwa

Nama	: NURUL AULIA RAMADHANI
Tanggal Terjadi Lahir	: Makassar, 02 Desember 2000
Jenis Kelamin	: Perempuan
Pekerjaan/Lembaga	: Mahasiswa (S1) UIN Alauddin Makassar
Alamat	: Jl. Badak No. 35 Kel. Desa Bontu Hirang Kec. Mamajang Kota Makassar

Bermaksud akan mengadakan penelitian di kantor/instansi/wilayah kerja Bapak/Ibu dalam Rangka Penyusunan Skripsi dengan judul:

**"HUBUNGAN PEMBERIAN ASI DENGAN PERTUMBUHAN DAN PERKEMBANGAN PADA BAYI USIA 0 – 6 BULAN DI UPT PUSKESMAS GALEONG"**

Yang akan dilaksanakan : 14 November 2021 s.d 15 Januari 2022  
Pengikut / Peserta :

Selaras dengan hal tersebut di atas pada prinsipnya kami memersetujui kegiatan dimaksud dengan ketentuan sbb:

1. Sebelum dan sesudah melaksanakan kegiatan dimaksud kepada yang bersangkutan harus melapor kepada Bupati Takalar Upt. Kepala Dinas Penanaman Modal dan Pelayanan Terpadu Satu Pintu, Tenaga Kerja dan Transmigrasi Kab. Takalar;
2. Penelitian tidak menyimpang dari ketentuan yang berlaku;
3. Memenuhi semua Peraturan Perundang-undangan yang berlaku dan Ada ijinnya setempat;
4. Menyertakan 1 (satu) contoh foto copy hasil Wawancara Kepada Bupati Takalar Upt. Kepala Dinas Penanaman Modal dan Pelayanan Terpadu Satu Pintu Tenaga Kerja dan Transmigrasi Kab. Takalar;
5. Surat pemberitahuan penelitian ini dicabut kembali dan dinyatakan tidak berlaku, apabila ternyata pemegang tidak mematuhi ketentuan tersebut diatas.

Demikian disampaikan kepada seadanya untuk diketahui dan seperiutnya.

  
Rizki D. Sosa, M. Si  
Pangkat : Pembina Tk. 1  
SNP : 19731220 200003 1 009

**Tembusan, disampaikan kepada Yth:**

1. Bupati Takalar di Takalar (sebagai laporan),
2. Kepala Komite Kesbangpol Kab. Takalar di Takalar,
3. Kepala Bopelimbang Kab. Takalar di Takalar,
4. Dinas Kesehatan Kab. Takalar di Takalar,
5. Dekan Fak. Kedokteran dan Ilmu Kesehatan UIN Alauddin Makassar di Makassar,
6. Peringat.

Lampiran 5.

**SURAT IZIN PENELITIAN DINAS KESEHATAN TAKALAR**

  
**PEMERINTAH KABUPATEN TAKALAR**  
**DINAS KESEHATAN**  
Jl. H. Ince Husain Dg. Paseri Twp (0418) 21119 Kabupaten Takalar

---

Takalar, 17 Januari 2022

Nomor : 022/PI DK-IVSEK-IV/2022  
Lampiran : -  
Perihal : IZIN PENELITIAN

Kepada Yth,  
Kepala UPT Puskesmas Galesong  
Di-  
Takalar

Menindak lanjuti surat permohonan izin Pengambilan Data dari Dinas Kesehatan Kabupaten Takalar, Dengan Nomor : 022/PI-DPNPTSPKTRANS/IV/2022 tertanggal 14 Januari 2022, sehubungan dengan hal tersebut diatas (Data) An. **MURUL AULIA RAMADHAN** dengan Judul " **HUBUNGAN PEMBERIAN ASI DENGAN PERTUMBUHAN DAN PERKEMBANGAN PADA BAYI USIA 0-6 BULAN DI UPT PUSKESMAS GALESONG** " yang akan dilaksanakan pada tanggal 29 November 2021 s/d 15 Januari 2022, maka kami selaku Kepala Dinas Kesehatan Kab. Takalar memberikan izin untuk melaksanakan hal yang dimaksud.

Demikian surat persetujuan ini diberikan dan atas kejasamanya yang baik diucapkan terimakasih.

Takalar, 17 Januari 2022  
An. Kepala Dinas Kesehatan  
Kepala Bidang SDK  
  
**Dr. M. Ruslan Ramli, M.Adm, Kes**  
Pembina  
Nip. : 19700528 20021 1 002

**Tembusan Kepada Yth :**

1. Bupati Takalar di Takalar (sebagai laporan);
2. Kepala Kantor Kesbangpol Kab. Takalar di Takalar;
3. Kepala Bapeltibang Kab. Takalar di Takalar;
4. Kepala UPT Puskesmas Galesong di Takalar;
5. Arsip

Lampiran 6.

**SURAT IZIN PENELITIAN UPT PUSKESMAS GALESONG**



**PEMERINTAH KABUPATEN TAKALAR  
DINAS KESEHATAN  
UPT. PUSKESMAS GALESONG**

Alamat : Jln.Karaseng, Bontomarannu, Desa Galesong Kota Kec.Galesong, Kab.Takalar

Galesong, 17 Januari 2022

**SURAT KETERANGAN TELAH MELAKUKAN PENELITIAN**  
Nomor : 10/SKTMP/UPTDK-G/TU-1/1/2022

Yang bertanda tangan dibawah ini :

Nama : Hj.Ayu Residnr, S.Kep.Ns  
NIP : 19690124 199203 2 005  
Pangkat / Gel. : Pembina/IVa  
Jabatan : Kepala UPT. Puskesmas Kesehatan Galesong  
Alamat : Bontorita Desa Bontomargape Kec. Galesong Kab. Takalar

Dengan ini menerangkan bahwa :

Nama : Nurul Aulia Ramadhani  
Tempat/Tgl. Lahir : Makassar, 02 Desember 2000  
Jenis Kelamin : Perempuan  
Pekerjaan : Mahasiswa (SI Kedokteran) UIN Makassar  
Alamat : Jalan Baduk No.36 Kelurahan Bontobimeng Kec. Mamajang  
Kota Makassar

Telah melakukan penelitian di wilayah kerja UPT. Puskesmas Galesong, sejak tanggal 29 November 2021 s.d 15 Januari 2022 dalam rangka penyusunan Skripsi dengan Judul :

*"Hubungan Pemberian ASI Dengan Pertumbuhan Dan Perkembangan Pada Bayi Usia 0-6 Bulan Di UPT.Puskesmas Galesong "*

Demikian surat Keterangan ini dibuat dengan sesungguhnya dan sebenar-benarnya untuk dapat digunakan sebagaimana mestinya.

UPT. Puskesmas Galesong



Lampiran 7.

**SURAT IZIN ETIK PENELITIAN**



KOMITE ETIK PENELITIAN KESEHATAN  
*HEALTH RESEARCH ETHICS COMMITTEE*  
UNIVERSITAS ISLAM NEGERI ALAUDDIN MAKASSAR  
*UNIVERSITAS ISLAM NEGERI ALAUDDIN MAKASSAR*

**KETERANGAN LAYAK ETIK**  
*DESCRIPTION OF ETHICAL EXEMPTION*  
**"ETHICAL EXEMPTION"**

No.E.039/KEPK/FKIK/X1/2021

Protokol penelitian yang diusulkan oleh :  
*The research protocol proposed by :*

**Peneliti utama** : Nurul Anika Ramadhani  
*Principal Investigator*

**Nama Institusi** : Universitas Islam Negeri Alauddin Makassar  
*Name of the Institution*

Dengan judul:  
*Title*

**"Hubungan Pemberian ASI Dengan Pertumbuhan dan Perkembangan Pada Bayi Usia 0-6 Bulan di UPT Puskesmas Galesong"**

*" The Relationship Of Breast Feeding With Growth And Development Of 0-6 Months Babies At UPT Puskesmas Galesong "*

Dinyatakan layak etik sesuai 7 (tujuh) Standar WHO 2011, yaitu 1) Nilai Sosial, 2) Nilai Ilmiah, 3) Persewaan Bebas dan Manfaat, 4) Risiko, 5) Tujuan/Eksploitasi, 6) Kerahasiaan dan Privacy, dan 7) Persetujuan Setelah Penjelasan, yang sesuai pada Pedoman CHOMS 2016. Hal ini seperti yang ditunjukkan oleh terpenuhinya indikator setiap standar.

*Declared to be ethically appropriate in accordance to 7 (seven) WHO 2011 Standards. 1) Social Values, 2) Scientific Values, 3) Equitable Assessment and Benefits, 4) Risks, 5) Permission/Exploitation, 6) Confidentiality and Privacy, and 7) Informed Consent, referring to the 2016 CHOMS Guidelines. This is as indicated by the fulfillment of the indicators of each standard.*

Pernyataan Layak Etik ini berlaku selama kurun waktu tanggal 23 November 2021 sampai dengan tanggal 23 November 2022.

*This declaration of ethics applies during the period November 23, 2021 until November 23, 2022.*

November 23, 2021  
Ketua Komite Etik Penelitian Kesehatan and Chairperson,  
  
DR. DR. Syarifah Jafaruddin, Sp. A., M. Kes

**Lampiran 8.**

**DATA PENELITIAN**

No.	Nama ibu	Usia ibu	Pekerjaan	Pendidikan	Nama anak	Jenis Kelamin	Umur anak	ASI	Pertumbuhan	Perkembangan
1	Ny. A	27 tahun	IRT	SMA	An. AR	Laki-laki	6 bulan	Ya	Normal	Sesuai
2	Ny. M	20 tahun	IRT	SD	An. H	Laki-laki	3 bulan	Tidak	Normal	Sesuai
3	Ny. S	26 tahun	IRT	SMP	An. A	Perempuan	6 bulan	Ya	Normal	Sesuai
4	Ny. P	20 tahun	IRT	SMA	An. APS	Laki-laki	5 bulan	Tidak	Normal	Sesuai
5	Ny. H	20 tahun	IRT	SMP	An. MY	Laki-laki	6 bulan	Ya	Normal	Sesuai
6	Ny. T	37 tahun	IRT	SD	An. MF	Laki-laki	4 bulan	Tidak	Normal	Sesuai
7	Ny. H	27 tahun	IRT	SMP	An. M	Perempuan	6 bulan	Ya	Berisiko Lebih	Sesuai
8	Ny. Y	30 tahun	IRT	SMP	An. N	Perempuan	6 bulan	Ya	Normal	Sesuai
9	Ny. K	20 tahun	IRT	SMP	An. AS	Perempuan	2 bulan	Tidak	Normal	Sesuai
10	Ny. K	32 tahun	IRT	SD	An. MW	Laki-laki	6 bulan	Ya	Normal	Meragukan
11	Ny. S	30 tahun	IRT	SMP	An. S	Perempuan	6 bulan	Ya	Normal	Meragukan
12	Ny. H	28 tahun	IRT	SMP	An. AR	Laki-laki	1 bulan	Tidak	Gizi Lebih	Sesuai
13	Ny. J	30 tahun	IRT	SMP	An. AW	Laki-laki	6 bulan	Ya	Normal	Sesuai
14	Ny. K	25 tahun	IRT	SMA	An. NA	Perempuan	6 bulan	Ya	Normal	Sesuai
15	Ny. H	28 tahun	IRT	SMP	An. AZ	Laki-laki	6 bulan	Ya	Berisiko Lebih	Sesuai
16	Ny. R	27 tahun	IRT	SD	An. NA	Perempuan	4 bulan	Tidak	Normal	Sesuai
17	Ny. S	19 tahun	IRT	SMA	An. SK	Perempuan	6 bulan	Ya	Normal	Menyimpang
18	Ny. A	21 tahun	IRT	SD	An. MG	Laki-laki	5 bulan	Tidak	Normal	Meragukan
19	Ny. M	37 tahun	IRT	SD	An. JF	Perempuan	5 bulan	Tidak	Normal	Meragukan
20	Ny. R	31 tahun	IRT	SD	An. NAP	Perempuan	6 bulan	Ya	Normal	Sesuai
21	Ny. R	26 tahun	IRT	SMP	An. N	Perempuan	6 bulan	Ya	Gizi Lebih	Sesuai
22	Ny. R	35	IRT	SD	An. J	Perempuan	4	Tidak	Normal	Meragukan



		tahun					bulan			
23	Ny. H	28 tahun	IRT	SMA	An. R	Perempuan	6 bulan	Ya	Normal	Sesuai
24	Ny. S	25 tahun	IRT	SMA	An. MA	Laki-laki	5 bulan	Tidak	Berisiko Lebih	Sesuai
25	Ny. N	35 tahun	IRT	SD	An. RT	Perempuan	6 bulan	Ya	Normal	Sesuai
26	Ny. K	29 tahun	IRT	SD	An. FA	Perempuan	6 bulan	Ya	Normal	Sesuai
27	Ny. Y	20 tahun	IRT	SMA	An. N	Perempuan	5 bulan	Tidak	Normal	Sesuai
28	Ny. N	26 tahun	IRT	SMP	An. AAH	Laki-laki	6 bulan	Ya	Kurang	Meragukan
29	Ny. H	30 tahun	IRT	SMA	An. NSY	Perempuan	6 bulan	Ya	Berisiko Lebih	Sesuai
30	Ny. S	30 tahun	IRT	SMP	An. HF	Laki-laki	1 bulan	Tidak	Berisiko Lebih	Sesuai
31	Ny. S	25 tahun	IRT	SMP	An. MA	Laki-laki	6 bulan	Ya	Normal	Sesuai
32	Ny. S	35 tahun	IRT	SMP	An. NF	Perempuan	5 bulan	Tidak	Normal	Meragukan
33	Ny. L	20 tahun	IRT	SMP	An. S	Perempuan	4 bulan	Tidak	Normal	Sesuai
34	Ny. S	36 tahun	IRT	SD	An. MI	Laki-laki	6 bulan	Ya	Normal	Sesuai
35	Ny. S	30 tahun	IRT	SMP	An. MAA	Laki-laki	6 bulan	Ya	Normal	Meragukan
36	Ny. J	26 tahun	IRT	SD	An. SA	Perempuan	6 bulan	Ya	Normal	Meragukan
37	Ny. R	30 tahun	IRT	SD	An. RNTM	Perempuan	6 bulan	Ya	Normal	Sesuai
38	Ny. A	28 tahun	IRT	SMP	An. NRA	Laki-laki	6 bulan	Ya	Normal	Sesuai
39	Ny. T	32 tahun	IRT	SMP	An. R	Laki-laki	6 bulan	Ya	Normal	Sesuai
40	Ny. NA	21 tahun	IRT	SMA	An. DR	Laki-laki	6 bulan	Tidak	Normal	Menyimpang
41	Ny. DS	25 tahun	Honorer	D3	An. MI	Laki-laki	6 bulan	Ya	Normal	Sesuai
42	Ny. J	30 tahun	IRT	SMP	An. KP	Perempuan	6 bulan	Ya	Normal	Sesuai
43	Ny. R	22 tahun	IRT	SMP	An. MA	Laki-laki	6 bulan	Ya	Normal	Sesuai
44	Ny. E	28 tahun	IRT	SMP	An. MA	Laki-laki	6 bulan	Ya	Normal	Sesuai
45	Ny. K	31 tahun	IRT	SD	An. NA	Perempuan	6 bulan	Ya	Normal	Sesuai
46	Ny. M	33 tahun	IRT	SD	An. S	Laki-laki	5 bulan	Tidak	Normal	Meragukan

47	Ny. SD	20 tahun	IRT	SMP	An. AA	Perempuan	5 bulan	Tidak	Berisiko Lebih	Sesuai
48	Ny. R	20 tahun	IRT	SMP	An. A	Laki-laki	5 bulan	Tidak	Normal	Meragukan
49	Ny. H	20 tahun	IRT	SMP	An. NA	Perempuan	5 bulan	Tidak	Normal	Meragukan
50	Ny. A	28 tahun	IRT	SMA	An. MAG	Laki-laki	6 bulan	Ya	Obesitas	Sesuai
51	Ny. R	30 tahun	IRT	SMA	An. MA	Laki-laki	6 bulan	Ya	Berisiko Lebih	Sesuai
52	Ny. S	30 tahun	IRT	SD	An. NAA	Perempuan	6 bulan	Ya	Normal	Sesuai
53	Ny. F	28 tahun	IRT	SMA	An. NS	Perempuan	6 bulan	Ya	Normal	Sesuai
54	Ny. D	21 tahun	IRT	SMP	An. MS	Laki-laki	6 bulan	Ya	Berisiko Lebih	Sesuai
55	Ny. M	32 tahun	IRT	SD	An. JF	Perempuan	6 bulan	Ya	Berisiko Lebih	Meragukan
56	Ny. NR	19 tahun	IRT	SMP	An. DA	Perempuan	6 bulan	Tidak	Normal	Menyimpang
57	Ny. SM	29 tahun	IRT	SMA	An. U	Laki-laki	4 bulan	Tidak	Gizi Lebih	Sesuai
58	Ny. R	24 tahun	IRT	SMP	An. R	Perempuan	6 bulan	Ya	Normal	Sesuai
59	Ny. R	36 tahun	IRT	SD	An. NA	Perempuan	3 bulan	Tidak	Berisiko Lebih	Sesuai
60	Ny. S	20 tahun	IRT	SMP	An. K	Perempuan	6 bulan	Ya	Gizi Lebih	Sesuai
61	Ny. F	21 tahun	IRT	SMA	An. NS	Perempuan	6 bulan	Ya	Normal	Sesuai
62	Ny. HDT	35 tahun	IRT	SD	An. MFA	Laki-laki	3 bulan	Tidak	Obesitas	Meragukan
63	Ny. W	19 tahun	IRT	SMP	An. NA	Perempuan	6 bulan	Ya	Berisiko Lebih	Sesuai
64	Ny. R	26 tahun	IRT	SMA	An. MF	Laki-laki	6 bulan	Ya	Normal	Sesuai
65	Ny. S	33 tahun	IRT	SD	An. AN	Laki-laki	4 bulan	Tidak	Normal	Sesuai
66	Ny. M	35 tahun	IRT	SMA	An. MAS	Laki-laki	4 bulan	Tidak	Berisiko Lebih	Meragukan
67	Ny. R	27 tahun	IRT	SMP	An. YI	Perempuan	6 bulan	Ya	Berisiko Lebih	Sesuai
68	Ny. S	25 tahun	IRT	SMA	An. H	Perempuan	6 bulan	Ya	Berisiko Lebih	Sesuai
69	Ny. J	31 tahun	IRT	SD	An. YI	Laki-laki	6 bulan	Tidak	Berisiko Lebih	Sesuai
70	Ny. F	25 tahun	IRT	SMP	An. A	Laki-laki	6 bulan	Ya	Normal	Sesuai
71	Ny. S	20	IRT	SMA	An. SA	Perempuan	6	Ya	Normal	Sesuai

		tahun					bulan			
72	Ny. J	35 tahun	IRT	SD	An. AH	Laki-laki	6 bulan	Ya	Gizi Lebih	Sesuai
73	Ny. M	20 tahun	IRT	SMA	An. MHA	Laki-laki	6 bulan	Ya	Obesitas	Meragukan
74	Ny. S	26 tahun	IRT	SD	An. MS	Perempuan	6 bulan	Tidak	Berisiko Lebih	Sesuai
75	Ny. H	25 tahun	IRT	SMA	An. MSS	Perempuan	3 bulan	Tidak	Berisiko Lebih	Meragukan
76	Ny. K	27 tahun	IRT	SMA	An. HZ	Perempuan	6 bulan	Ya	Normal	Sesuai
77	Ny. IJ	35 tahun	IRT	SD	An. N	Perempuan	3 bulan	Tidak	Berisiko Lebih	Sesuai
78	Ny. VY	21 tahun	IRT	SMA	An. NS	Perempuan	6 bulan	Tidak	Normal	Sesuai
79	Ny. J	21 tahun	IRT	SMA	An. AAA	Laki-laki	6 bulan	Ya	Normal	Sesuai
80	Ny. N	29 tahun	IRT	SMA	An. N	Perempuan	6 bulan	Tidak	Berisiko Lebih	Sesuai
81	Ny. R	22 tahun	IRT	SMA	An. N	Perempuan	3 bulan	Tidak	Obesitas	Meragukan
82	Ny. J	27 tahun	IRT	SD	An. KA	Perempuan	3 bulan	Tidak	Gizi Lebih	Sesuai
83	Ny. F	25 tahun	Honorer	D3	An. NAW	Laki-laki	6 bulan	Tidak	Gizi Lebih	Sesuai
84	Ny. S	26 tahun	IRT	SMP	An. NAA	Perempuan	3 bulan	Tidak	Berisiko Lebih	Sesuai
85	Ny. A	25 tahun	IRT	SMP	An. FA	Perempuan	6 bulan	Ya	Normal	Sesuai
86	Ny. K	30 tahun	IRT	SMA	An. PR	Perempuan	6 bulan	Ya	Normal	Sesuai
87	Ny. SA	22 tahun	IRT	SMP	An. MH	Laki-laki	6 bulan	Ya	Normal	Sesuai
88	Ny. PA	19 tahun	IRT	SMA	An. API	Perempuan	3 bulan	Tidak	Berisiko Lebih	Sesuai
89	Ny. DS	24 tahun	IRT	S1	An. ANS	Perempuan	6 bulan	Ya	Normal	Sesuai
90	Ny. I	30 tahun	Honorer	S1	An. HF	Perempuan	3 bulan	Tidak	Gizi Lebih	Sesuai
91	Ny. M	28 tahun	IRT	SMP	An. MAA	Laki-laki	6 bulan	Tidak	Normal	Sesuai
92	Ny. N	28 tahun	IRT	SMA	An. SNA	Perempuan	3 bulan	Tidak	Normal	Meragukan
93	Ny. NS	25 tahun	IRT	SMA	An. SNA	Perempuan	6 bulan	Ya	Normal	Sesuai
94	Ny. R	30 tahun	IRT	SD	An. RS	Perempuan	2 bulan	Tidak	Normal	Meragukan
95	Ny. R	28 tahun	IRT	SMP	An. A	Laki-laki	4 bulan	Tidak	Gizi Lebih	Sesuai

96	Ny. R	25 tahun	Honorer	D3	An. ZHS	Perempuan	3 bulan	Tidak	Berisiko Lebih	Sesuai
97	Ny. R	24 tahun	IRT	SMA	An. GH	Laki-laki	6 bulan	Tidak	Normal	Sesuai
98	Ny. R	25 tahun	Honorer	D3	An. RRP	Laki-laki	6 bulan	Ya	Normal	Sesuai
99	Ny. A	27 tahun	IRT	SMA	An. A	Laki-laki	6 bulan	Ya	Normal	Sesuai
100	Ny. ED	30 tahun	IRT	SD	An. MA	Laki-laki	6 bulan	Ya	Normal	Sesuai
101	Ny. M	27 tahun	IRT	SMP	An. NA	Perempuan	6 bulan	Ya	Normal	Sesuai
102	Ny. H	27 tahun	IRT	SMA	An. MNF	Laki-laki	6 bulan	Ya	Normal	Meragukan
103	Ny. I	33 tahun	IRT	SMA	An. H	Perempuan	5 bulan	Tidak	Normal	Meragukan
104	Ny. P	19 tahun	IRT	SMP	An. AYC	Perempuan	6 bulan	Ya	Normal	Sesuai
105	Ny. R	25 tahun	IRT	SMP	An. GH	Laki-laki	6 bulan	Ya	Normal	Sesuai
106	Ny. E	30 tahun	IRT	SMA	An. AJ	Laki-laki	6 bulan	Ya	Kurang	Meragukan
107	Ny. K	30 tahun	IRT	SD	An. NA	Perempuan	6 bulan	Ya	Normal	Sesuai
108	Ny. R	30 tahun	IRT	SMA	An. Z	Perempuan	2 bulan	Tidak	Normal	Meragukan
109	Ny. R	22 tahun	IRT	SMA	An. N	Perempuan	2 bulan	Tidak	Kurang	Meragukan
110	Ny. I	21 tahun	IRT	SMA	An. ANA	Perempuan	6 bulan	Ya	Kurang	Menyimpang
111	Ny. S	30 tahun	IRT	SMP	An. W	Perempuan	6 bulan	Ya	Normal	Meragukan
112	Ny. J	34 tahun	IRT	SMA	An. NP	Laki-laki	1 bulan	Tidak	Normal	Sesuai
113	Ny. Y	35 tahun	IRT	SD	An. MA	Laki-laki	6 bulan	Ya	Normal	Sesuai
114	Ny. D	27 tahun	Honorer	D3	An. MA	Laki-laki	2 bulan	Tidak	Kurang	Meragukan
115	Ny. F	29 tahun	ASN	D3	An. FI	Laki-laki	6 bulan	Tidak	Normal	Meragukan
116	Ny. K	36 tahun	IRT	D3	An. MAFI	Laki-laki	6 bulan	Ya	Normal	Sesuai
117	Ny. A	29 tahun	IRT	SMP	An. AA	Perempuan	6 bulan	Tidak	Normal	Meragukan
118	Ny. M	27 tahun	IRT	SD	An. NA	Perempuan	2 bulan	Tidak	Normal	Sesuai
119	Ny. R	28 tahun	IRT	SMP	An. MFIA	Laki-laki	6 bulan	Ya	Normal	Sesuai
120	Ny. E	31	IRT	SD	An. NA	Perempuan	6	Ya	Normal	Sesuai

		tahun					bulan			
121	Ny. S	31 tahun	IRT	SD	An. ANR	Perempuan	2 bulan	Tidak	Normal	Meragukan
122	Ny. R	31 tahun	IRT	SMA	An. NAR	Perempuan	6 bulan	Ya	Normal	Sesuai
123	Ny. D	26 tahun	IRT	SMA	An. DA	Perempuan	1 bulan	Tidak	Kurang	Sesuai
124	Ny. R	22 tahun	IRT	SMA	An. K	Perempuan	1 bulan	Tidak	Normal	Sesuai
125	Ny. H	39 tahun	IRT	SMP	An. NA	Perempuan	6 bulan	Ya	Normal	Sesuai
126	Ny. HH	30 tahun	IRT	SMP	An. N	Perempuan	6 bulan	Tidak	Berisiko Lebih	Meragukan
127	Ny. R	31 tahun	IRT	SD	An. NIA	Perempuan	6 bulan	Ya	Berisiko Lebih	Sesuai
128	Ny. SDP	37 tahun	IRT	SD	An. WA	Perempuan	2 bulan	Tidak	Normal	Sesuai
129	Ny. S	23 tahun	IRT	SD	An. MP	Perempuan	4 bulan	Tidak	Berisiko Lebih	Menyimpang
130	Ny. B	38 tahun	IRT	SD	An. F	Perempuan	6 bulan	Ya	Normal	Sesuai
131	Ny. S	27 tahun	IRT	SMA	An. AM	Laki-laki	2 bulan	Tidak	Berisiko Lebih	Meragukan
132	Ny. SS	21 tahun	IRT	SMA	An. AS	Perempuan	3 bulan	Tidak	Berisiko Lebih	Meragukan
133	Ny. F	22 tahun	IRT	SMA	An. MAM	Laki-laki	6 bulan	Ya	Normal	Sesuai
134	Ny. AC	30 tahun	Freelance	S1	An. NAS	perempuan	2 bulan	Tidak	Berisiko Lebih	Sesuai
135	Ny. AI	23 tahun	IRT	SMA	An. AF	laki-laki	3 bulan	Tidak	Berisiko Lebih	Sesuai
136	Ny. NCB	25 tahun	PNS	D3	An. AAHA	laki-laki	3 bulan	Tidak	Kurang	Meragukan
137	Ny. LW	25 tahun	IRT	S1	An. SAZ	perempuan	2 bulan	Tidak	Berisiko Lebih	Menyimpang
138	Ny. SAAR	24 tahun	IRT	S1	An. M	perempuan	6 bulan	Ya	Normal	Sesuai
139	Ny. RAW	21 tahun	IRT	SMA	An. RW	perempuan	6 bulan	Ya	Normal	Sesuai
140	Ny. S	33 tahun	PNS	S2	An. AA	perempuan	1 bulan	Tidak	Normal	Sesuai
141	Ny. EIS	32 tahun	ASN	D3	An. FZG	laki-laki	2 bulan	Tidak	Obesitas	Meragukan
142	Ny. NFH	21 tahun	IRT	Mahasiswa	An. JAP	perempuan	2 bulan	Tidak	Berisiko Lebih	Meragukan
143	Ny. N	24 tahun	IRT	S1	An. SA	perempuan	1 bulan	Tidak	Berisiko Lebih	Sesuai
144	Ny. AFNI	23 tahun	IRT	D3	An. SM	perempuan	2 bulan	Tidak	Normal	Sesuai

145	Ny. R	36 tahun	IRT	SMP	An. MI	Laki-laki	6 bulan	Ya	Normal	Sesuai
146	Ny. H	30 tahun	IRT	SMA	An. A	Laki-laki	6 bulan	Ya	Normal	Sesuai



**Lampiran 9.**

**HASIL PENGOLAHAN DATA**

**Usia.Ibu**

		Frequency	Percent	Valid Percent	Cumulative Percent
Valid	15-25	56	38.4	38.4	38.4
	26-35	81	55.5	55.5	93.8
	36-45	9	6.2	6.2	100.0
	Total	146	100.0	100.0	

**Pekerjaan**

		Frequency	Percent	Valid Percent	Cumulative Percent
Valid	IRT	135	92.5	92.5	92.5
	Honoror	6	4.1	4.1	96.6
	ASN	2	1.4	1.4	97.9
	Freelance	1	.7	.7	98.6
	PNS	2	1.4	1.4	100.0
	Total	146	100.0	100.0	

**Pendidikan**

		Frequency	Percent	Valid Percent	Cumulative Percent
Valid	SD	36	24.7	24.7	24.7
	SMP	45	30.8	30.8	55.5
	SMA	48	32.9	32.9	88.4
	D3	10	6.8	6.8	95.2
	S1	6	4.1	4.1	99.3
	S2	1	.7	.7	100.0
	Total	146	100.0	100.0	

### Jenis Kelamin

		Frequency	Percent	Valid Percent	Cumulative Percent
Valid	Laki-laki	61	41.8	41.8	41.8
	Perempuan	85	58.2	58.2	100.0
	Total	146	100.0	100.0	

### Umur Anak

		Frequency	Percent	Valid Percent	Cumulative Percent
Valid	1.00	5	3.4	3.4	3.4
	2.00	13	8.9	8.9	12.3
	3.00	14	9.6	9.6	21.9
	4.00	6	4.1	4.1	26.0
	5.00	10	6.8	6.8	32.9
	6.00	98	67.1	67.1	100.0
	Total	146	100.0	100.0	

### ASI

		Frequency	Percent	Valid Percent	Cumulative Percent
Valid	Ya	78	53.4	53.4	53.4
	Tidak	68	46.6	46.6	100.0
	Total	146	100.0	100.0	

### Pertumbuhan

		Frequency	Percent	Valid Percent	Cumulative Percent
Valid	Kurang	7	4.8	4.8	4.8
	Normal	93	63.7	63.7	68.5
	Berisiko Lebih	32	21.9	21.9	90.4
	Gizi Lebih	9	6.2	6.2	96.6
	Obesitas	5	3.4	3.4	100.0
	Total	146	100.0	100.0	



### Perkembangan

		Frequency	Percent	Valid Percent	Cumulative Percent
Valid	Sesuai	104	71.2	71.2	71.2
	Meragukan	36	24.7	24.7	95.9
	Menyimpang	6	4.1	4.1	100.0
	Total	146	100.0	100.0	

### Uji Hubungan

#### ASI \* Pertumbuhan Crosstabulation

#### Crosstab

		VAR00001		Total	
		Normal	Tidak normal		
ASI	Ya	Count	60	18	78
		% within ASI	76.9%	23.1%	100.0%
	Tidak	Count	33	35	68
		% within ASI	48.5%	51.5%	100.0%
Total	Count	93	53	146	
	% within ASI	63.7%	36.3%	100.0%	

UNIVERSITAS ISLAM NEGERI  
**ALAUDDIN**  
M A K A S S A R

### Chi-Square Tests

	Value	df	Asymptotic Significance (2- sided)	Exact Sig. (2- sided)	Exact Sig. (1- sided)
Pearson Chi-Square	12.666 <sup>a</sup>	1	.001		
Continuity Correction <sup>b</sup>	11.468	1	.001		
Likelihood Ratio	12.818	1	.000		
Fisher's Exact Test				.001	.000
Linear-by-Linear Association	12.579	1	.000		
N of Valid Cases	146				

a. 0 cells (0.0%) have expected count less than 5. The minimum expected count is 24.68.

b. Computed only for a 2x2 table

### ASI \*

### Perkembangan Crosstabulation

#### Crosstab

		VAR00002			
		Sesuai	Tidak Sesuai	Total	
ASI	Ya	Count	66	12	78
		% within ASI	84.6%	15.4%	100.0%
	Tidak	Count	38	30	68
		% within ASI	55.9%	44.1%	100.0%
Total	Count	104	42	146	
	% within ASI	71.2%	28.8%	100.0%	

### Chi-Square Tests

	Value	df	Asymptotic Significance (2-sided)	Exact Sig. (2-sided)	Exact Sig. (1-sided)
Pearson Chi-Square	14.636 <sup>a</sup>	1	.000		
Continuity Correction <sup>b</sup>	13.268	1	.000		
Likelihood Ratio	14.917	1	.000		
Fisher's Exact Test				.000	.000
Linear-by-Linear Association	14.536	1	.000		
N of Valid Cases	146				

a. 0 cells (0.0%) have expected count less than 5. The minimum expected count is 19.56.

b. Computed only for a 2x2 table

Lampiran 10.

DOKUMENTASI



UNIVERSITAS ISLAM NEGERI

