

**ANALISIS PERBANDINGAN *PSYCHOLOGICAL WELL BEING* DAN
KOMITMEN AFEKTIF TERHADAP KARYAWAN TETAP DAN
OUTSOURCING PADA PT. TELKOM REGIONAL 7 MAKASSAR**



UNIVERSITAS ISLAM NEGERI
ALAUDDIN
M A K A S S A R

SKRIPSI

Diajukan untuk Memenuhi Salah Satu Syarat Meraih Gelar Sarjana Manajemen
(SM) pada Jurusan Manajemen Fakultas Ekonomi dan Bisnis Islam
UIN Alauddin Makassar

Oleh :

SUSIANTI
NIM. 90200116048

JURUSAN MANAJEMEN
FAKULTAS EKONOMI DAN BISNIS ISLAM
UNIVERSITAS ISLAM NEGERI ALAUDDIN MAKASSAR

2021

PERNYATAAN KEASLIAN SKRIPSI

Nama : Susianti
Ni m : 90200116048
Tempat Tanggal Lahir : Ujung Pandang, 05 Oktober 1998
Jurusan : Manajemen
Fakultas : Ekonomi Dan Bisnis Islam
Alamat : Jenetallasa, Kab Gowa
Judul Penelitian : Analisis Perbandingan *Psychological Well Being* dan Komitmen Afektif terhadap Karyawan Tetap dan *Outsourcing* pada PT Telkom Regional 7 Makassar

Menyatakan dengan sesungguhnya dan penuh kesadaran bahwa skripsi ini benar dan hasil karya sendiri. Jika kemudian hari terbukti bahwa ia merupakan duplikat, tiruan atau buatan orang lain, sebagian atau seluruhnya, maka skripsi ini dan gelar yang diperoleh karenanya dibatalkan demi hukum.

Samata – Gowa, Juli 2020

Penyusun,

SUSIANTI
Nim. 90200116048



KEMENTERIAN AGAMA
UNIVERSITAS ISLAM NEGERI ALAUDDIN MAKASSAR
FAKULTAS EKONOMI DAN BISNIS ISLAM

Kampus I : Jl. Sultan Alauddin No. 63 Makassar ■ (0411) 864924, Fax. 864923
Kampus II : Jl. H.M. Yasin Limpo Romangpolong – Gowa . ■ 424835, Fax424836

PENGESAHAN SKRIPSI

Skripsi yang berjudul “Analisis Perbandingan *Psychological Well Being* dan Komitmen Afektif terhadap Karyawan Tetap dan *Outsourcing* pada PT Telkom Regional 7 Makassar”, yang disusun oleh SUSIANTI, NIM 90200116048. Mahasiswa Jurusan Manajemen Fakultas Ekonomi dan Bisnis Islam UIN Alauddin Makassar, telah diuji dan dipertahankan dalam sidang munaqasyah yang diselenggarakan pada tanggal 19 Februari 2021 bertepatan dengan 7 Rajab 1442, dan dinyatakan telah dapat diterima sebagai salah satu syarat untuk memperoleh gelar Sarjana Manajemen pada Fakultas Ekonomi dan Bisnis Islam.

Samata-Gowa, Februari 2021

7 Rajab 1442

DEWAN PENGUJI

Ketua	: Prof. Dr. H. Abustani Ilyas, M.Ag.	(.....)
Sekretaris	: Dr. Muh. Wahyuddin Abdullah, SE., M.Si., Ak.	(.....)
Penguji I	: Hj. Eka Suhartini, SE., M.M	(.....)
Penguji II	: Muh. Akil Rahman, SE., ME	(.....)
Pembimbing I	: Dr. Syaharuddin, M.SI	(.....)
Pembimbing II	: Dra. Hj. Nuraeni Gani, MM	(.....)

Diketahui Oleh:

Dekan Fakultas Ekonomi dan Bisnis Islam
UIN Alauddin Makassar

Prof. Dr. H. Abustani Ilyas, M.Ag.
NIP. 19661130 199303 1 003

KATA PENGANTAR

Assalamu'alaikum Wr. Wb.

Alhamdulillah robbil „alamin, puji dan syukur penulis panjatkan kehadirat Allah Swt yang telah melimpahkan rahmat dan hidayah-Nya, sehingga skripsi dengan judul “ Analisis Perbandingan *Psychological Well Being* dan Komitmen Afektif Karyawan Tetap dan Karyawan *Outsourcing* PT Telkom Regional 7 Makassar” dapat diselesaikan oleh penulis. Skripsi ini disusun sebagai salah satu syarat menyelesaikan program sarjana (S1) pada Fakultas Ekonomi dan Bisnis Islam, Jurusan Manajemen Universitas Islam Negeri Alauddin Makassar.

Penulis menyadari tanpa bantuan, bimbingan, saran dan fasilitas dari berbagai pihak penulisan skripsi ini tidak dapat terselesaikan dengan baik. Oleh karena itu, pada kesempatan ini penulis mengucapkan terimakasih yang sebesar-besarnya kepada :

1. Bapak Prof. Hamdan Juhannis, MA. PhD, selaku Rektor Universitas Islam Negeri Alauddin Makassar
2. Bapak Prof. Dr. H. Abustani Ilyas, M.Ag selaku Dekan Fakultas Ekonomi dan Bisnis Islam
3. Ibu Hj. Rika Dwi Ayu Parmitasari SE., M.comm selaku Ketua Jurusan Manajemen Fakultas Ekonomi dan Bisnis Islam.
4. Bapak Dr. Syaharuddin, M.Si dan Ibu Dra. Hj. Nuraeni Gani, MM dan selaku Dosen Pembimbing I dan II yang telah memberikan waktu luangnya, saran, bimbingan dan pengarahan dengan penuh kesabaran sehingga skripsi ini dapat terselesaikan.

5. Bapak Ahmad Efed, SE., MM selaku Penasehat Akademik yang telah memberikan dorongan dan masukannya.
6. Segenap dosen Fakultas Ekonomi dan Bisnis Islam Universitas Islam Negeri Alauddin Makassar yang telah memberikan ilmu pengetahuan kepada penulis.
7. Segenap Staf Fakultas Ekonomi dan Bisnis Islam Universitas Islam Negeri Alauddin Makassar atas bantuan yang telah diberikan.
8. Keluargaku Tercinta terima orang tua dan kakak saya terima kasih banyak atas segenap kasih sayang, semangat, dorongan moral dan doa restunya.
9. Spesial untuk sahabat-sahabat seperjuangan saya Musfirah Amin, Sri Ayu Raja, Trimurti Sukadi dan teman-teman SKK yang kece badai yang banyak membantu penulis dalam penyusunan skripsi ini.
10. Segenap teman-teman jurusan khususnya teman-teman jurusan Manajemen dan Manajemen MSDM, dan teman-teman Fakultas Ekonomi Dan Bisnis Islam Angkatan 2016.
11. Semua pihak yang tidak dapat penulis sebutkan satu-persatu. Terima kasih atas semuanya.

Akhir kata, semoga semua bantuan yang telah diberikan dapat bernilai ibadah di sisi Allah SWT. Dan akhirnya semoga skripsi ini dapat berguna serta dapat digunakan sebagai tambahan informasi dan pengetahuan.

Wassalamu'alaikum Wr. Wb.

Penulis

Susianti
90200116048

DAFTAR ISI

PERNYATAAN KEASLIAN SKRIPSI	ii
PENGESAHAN SKRIPSI	iii
KATA PENGANTAR	iv
DAFTAR ISI	vi
DAFTAR TABEL	vii
ABSTRAK	viii
BAB I PENDAHULUAN	1
A. Latar Belakang	1
B. Rumusan Masalah	4
C. Hipotesis Penelitian	4
D. Definisi Operasional Variabel.....	7
E. Tujuan Penelitian	10
F. Manfaat Penelitian	11
G. Sistematika Penulisan	11
BAB II TINJAUAN PUSTAKA	13
A. Teori Hierarki Kebutuhan Maslow	13
B. Manajemen Sumber Daya Manusia	14
C. Karyawan Tetap	17
D. Karyawan Kontrak	20
E. Psychological Well Being.....	22
F. Komitmen Afektif	29
G. Kerangka Pikir	33
BAB III METODE PENELITIAN	35
A. Jenis Penelitian	35
B. Lokasi dan Waktu Penelitian	35
C. Pendekatan Penelitian	35
D. Populasi dan Sampel	35
E. Jenis dan Sumber Data	37
F. Metode Pengumpulan Data.....	37
G. Instrumen Penelitian	38
H. Teknik Analisis Data	40
BAB IV HASIL PENELITIAN DAN PEMBAHASAN	42
A. Gambaran Umum Objek Penelitian	42
B. Karakteristik Responden	45
C. Hasil Penelitian	54
D. Pembahasan	62
BAB IV PENUTUP	66
A. Kesimpulan	66
B. Saran	66
DAFTAR PUSTAKA	68
LAMPIRAN	70
BIOGRAFI PENULIS	85

DAFTAR TABEL

Table 1.1 Penelitian Terdahulu	9
Table 2.1 Instrumen Penelitian	39
Table 3.1 Karakteristik Karyawan Berdasarkan Jenis Kelamin.....	46
Table 3.2 Karakteristik Karyawan Berdasarkan Usia	46
Table 3.3 Karakteristik Karyawan Berdasarkan Pendidikan Terakhir.....	47
Table 3.4 Karakteristik Karyawan Berdasarkan Lama Bekerja.....	48
Table 3.5 Karakteristik Karyawan Berdasarkan Status Karyawan	49
Table 4.1 Tanggapan Responden Karyawan Tetap <i>Psychological Well Being</i>	50
Table 4.2 Tanggapan Responden Karyawan Kontrak <i>Psychological Well Being</i>	51
Table 4.3 Tanggapan Responden Karyawan Tetap Komitmen Afektif.....	52
Table 4.4 Tanggapan Responden Karyawan Kontrak Komitmen Afektif	53
Table 5.1 Uji Validitas	54
Table 5.2 Uji Reabilitas	56
Table 5.3 Uji Normalitas.....	56
Table 5.4 Uji Multikolinearitas	57
Table 5.5 Uji Autokorelasi.....	58
Table 5.6 Uji Independent Sample T-Test.....	59



ABSTRAK

Nama : Susianti

NIM : 90200116048

Judul : Analisis Perbandingan *Psychological Well Being* dan Komitmen Afektif terhadap Karyawan Tetap dan *Outsourcing* pada PT Telkom Regional 7 Makassar

Karyawan merupakan aset penting perusahaan, sehingga karyawan harus dikelola dengan baik untuk memberikan kontribusi yang terbaik. Perusahaan harus senantiasa menjaga kesehatan mental karyawannya, karena hal ini akan mempengaruhi komitmennya pada organisasi. Tujuan dari penelitian ini adalah untuk mengetahui perbedaan kesehatan mental dan komitmen emosional pada karyawan tetap dan *outsourcing* di wilayah Makassar PT Telkom Regional 7 Makassar.

Jenis penelitian ini adalah penelitian kuantitatif dan menggunakan metode perbandingan atau perbedaan. Populasi dalam penelitian ini adalah sampel karyawan PT Telkom Regional 7 Makassar dan 186 responden. Menggunakan metode observasi, wawancara dan survei kuesioner untuk pengumpulan data. Dan menggunakan teknologi analisis data untuk melakukan uji t sampel independen.

Hasil penelitian ini menunjukkan bahwa terdapat perbedaan yang signifikan antara kesehatan mental dan komitmen emosional pada karyawan tetap dan *outsourcing* di PT Telkom Regional 7 Makassar.

Kata kunci : *Psychological Well Being*, komitmen afektif, Karyawan Tetap, *outsourcing*.

BAB I

PENDAHULUAN

A. Latar Belakang

Karyawan merupakan aset penting perusahaan dan harus dikelola dengan baik oleh perusahaan untuk memberikan kontribusi yang terbaik. Karyawan akan mendedikasikan barangnya untuk organisasi, begitu pula sebaliknya, mereka juga akan meminta organisasi untuk mendedikasikan apa yang mereka inginkan. Jika kesejahteraan karyawan didukung sepenuhnya melalui insentif, pelatihan organisasi, kompensasi, dan tunjangan lainnya, karyawan akan memberikan upaya, keterampilan, loyalitas, kreativitas, dll. Bagi karyawan, penghargaan yang diberikan oleh organisasi dapat memenuhi satu atau lebih kebutuhan mereka. Jika terdapat keseimbangan antara ekspektasi dan kenyataan, maka akan memuaskan karyawan dan menjaga hubungan positif dengan organisasi sehingga membentuk komitmen.

Ryff (2008) menjelaskan bahwa kesejahteraan psikologis merupakan variabel psikologis yang mengukur kesejahteraan seumur hidup seseorang. Ia juga mendefinisikan kesehatan mental sebagai keadaan di mana seorang individu dapat tampil maksimal, menerima aspek positif dan negatifnya sendiri dan memelihara hubungan yang positif dengan orang lain, serta mampu mengendalikan tingkah laku dan lingkungannya. Memperhatikan kesehatan mental karyawan sangat penting bagi perusahaan karena mempengaruhi cara karyawan berperilaku, cara mengambil keputusan, dan cara berinteraksi dengan rekan kerja (Warr dan Rasulzada, 2007).

Steers (terbitan Han, Nugroho, Kartika, dan Kaihatu, 2012) mengemukakan bahwa komitmen emosional merupakan

komitmen yang dilandasi oleh ikatan efektif antara seorang karyawan dengan organisasinya. Perspektif komitmen tersebut adalah dengan teguh percaya dan menerima nilai-nilai karyawan sasaran. Organisasi dan perwakilan Keinginan organisasi untuk lebih berupaya dan keinginan kuat untuk tetap berada di organisasi.

Saat ini banyak perusahaan atau badan usaha yang menggunakan sistem kontrak untuk menempatkan kontrak di lokasi tertentu perusahaan. Ini karena karyawan outsourcing bersedia menerima gaji lebih rendah daripada karyawan jangka panjang, yang membuat perusahaan lebih menguntungkan. Hal inilah yang menyebabkan beberapa perusahaan lebih memilih menggunakan tenaga outsourcing, termasuk PT Telkom Regional 7 Makassar.

PT Telkom Indonesia adalah Badan Usaha Milik Negara (BUMN) yang bergerak di bidang jasa teknologi informasi dan komunikasi serta jaringan telekomunikasi di Indonesia. Telkom menyediakan layanan lengkap kepada jutaan pelanggan di Indonesia, seperti telepon kabel tidak bergerak, komunikasi seluler, layanan jaringan dan interkoneksi, serta layanan Internet dan komunikasi data. Berdasarkan informasi dari penelitian sebelumnya, PT Telkom merupakan salah satu perusahaan yang menggunakan jasa outsourcing.

Penerapan sistem kontrak kerja seringkali menemui beberapa kendala, antara lain sulitnya dipromosikan menjadi pegawai jangka panjang. Hal ini sesuai dengan Kaswan (2017), bahwa pada organisasi dengan level yang semakin datar

semakin sedikit peluang bagi karyawan untuk dipromosikan. Bagi karyawan outsourcing, status pekerjaan sementara tidak memiliki hubungan yang jelas dengan perusahaan, membuat pekerjaan pekerja kontrak penuh dengan ketidakpastian dan kecemasan yang akan berdampak pada kesehatan mentalnya.

Berdasarkan hasil wawancara dengan karyawan kontrak PT Telkom Regional 7 Makassar dapat disimpulkan bahwa karyawan kontrak akan mengalami kesulitan dalam mencapai tujuan yang telah ditetapkan. Bahkan selama masa liburan tetap akan terbebani dengan pencapaian tujuan yang harus mereka capai. . Karena mereka pekerja kontrak, mereka takut menyampaikan ide dan pendapat karena khawatir akan mempengaruhi evaluasi kinerja mereka dan mempengaruhi kelangsungan pekerjaan mereka. Ini mungkin terkait dengan kesehatan mental. Dalam hal ini, kesehatan mental juga dapat disebut sebagai keadaan di mana karyawan atau individu menghilangkan stres mental (seperti stres, kekhawatiran, kecemasan, dan rasa tidak aman) yang mereka alami di tempat kerja.

Apalagi ketika pengamat menemukan bahwa peneliti menemukan bahwa karyawan jangka panjang dan outsourcing kurang antusias dalam bekerja, hal ini dapat dibuktikan dengan fakta bahwa karyawan itu keren dengan dunianya sendiri, ada yang fokus main handphone, ada yang membuat panggilan telepon, dan beberapa orang sedang menonton TV, serta YouTube menggunakan komputer. Hal ini menandakan kurangnya komitmen karyawan terhadap perusahaan, karena karyawan yang telah menjalin ikatan emosional dengan

organisasi akan dengan senang hati melaksanakan tugas yang diberikan, daripada bersedia menjalankan tugas tersebut”

B. Rumusan Masalah

Dari uraian latar belakang di atas dapat dirumuskan permasalahan sebagai berikut:

- a. Apakah ada perbedaan yang signifikan antara *psychological well being* terhadap karyawan tetap dan *outsourcing* pada PT Telkom Regional 7 Makassar?
- b. Apakah ada perbedaan yang signifikan antara komitmen afektif terhadap karyawan tetap dan *outsourcing* pada PT Telkom Regional 7 Makassar?

C. Hipotesis Penelitian

Hipotesis ini merupakan jawaban sementara atas pertanyaan yang akan diteliti dan diverifikasi. Hipotesis ini merupakan hasil refleksi peneliti atas landasan teori yang digunakan sebagai argumentasi berdasarkan rumusan masalah. Hipotesis penelitian ini adalah:

1. Diduga terdapat perbedaan yang signifikan antara *Psychological Well Being* terhadap karyawan tetap dan *outsourcing*.

Horn, Taris, Schaufeli dan Schreurs (2004) menyatakan bahwa kesehatan mental karyawan sangat penting bagi organisasi karena mempengaruhi komitmen karyawan, efisiensi kerja, tujuan kerja, dan hubungan dengan rekan kerja. Penelitian yang dilakukan oleh Southeast, Zamralita dan Suyasa (2008)

menunjukkan bahwa kesehatan mental berperan penting dalam kepuasan pribadi terhadap pekerjaannya.

Berdasarkan penelitian yang dilakukan oleh Ken Gatra Widuh Bhutir yang berjudul “Perbedaan Kesejahteraan Psikologis Departemen Keamanan PT Pupuk Kalimantan Timur dalam Kesejahteraan Karyawan”, diperoleh hasil bahwa terdapat perbedaan status kesehatan mental karyawan jangka panjang dan karyawan tidak tetap. Karyawan sementara memiliki status kesehatan mental yang lebih rendah dibandingkan karyawan jangka panjang. Hal ini sesuai dengan teori keamanan kerja Maslow, karena keamanan kerja tidak hanya kebal terhadap kecelakaan dan ancaman keselamatan, tetapi juga bebas dari ketegangan kerja, kecemasan, tekanan, kecemasan, dan kekhawatiran.

Ketika karyawan berada dalam kesehatan mental yang baik, mereka akan menjalankan tugas dan tanggung jawabnya sebagai karyawan dengan cara yang terbaik, dan dapat menjalin hubungan kerjasama yang baik dengan rekan kerja. Kesehatan mental karyawan akan mempengaruhi komitmennya terhadap organisasi, efisiensi kerja, tujuan kerja, hubungan baik dengan rekan kerja, dan penguasaan lingkungan kerja. Berdasarkan uraian di atas, maka diajukan hipotesis sebagai berikut:

H1: Diduga terdapat perbedaan yang signifikan antara *Psychological Well Being* terhadap karyawan tetap dan *outsourcing*.

2. Diduga ada perbedaan yang signifikan antara komitmen afektif terhadap karyawan tetap dan *outsourcing*.

Ruvina dan Zamralita (2007) menunjukkan bahwa komitmen organisasi menjadi hal yang positif atau negatif tergantung pada situasi seseorang dan karakteristik perusahaan tempat dia bekerja. Banyak karyawan yang berdedikasi tinggi yang memegang posisi senior di perusahaan memilih untuk tetap di perusahaan selama karir mereka (Miner, 1992). Namun, jika karyawan gagal mendapatkan keuntungan timbal balik yang sesuai dengan harapan mereka, bahkan jika karyawan mengambil keputusan, mereka akan merasakan tekanan dan ketidaknyamanan dalam bekerja.

Berdasarkan penelitian yang dilakukan oleh Jovan Januardha dan Desi Nurwidawati dengan judul “Perbedaan Komitmen Organisasi antara Karyawan Tetap dan Karyawan Alih Daya PT Bank Pembangunan Daerah X”, menunjukkan bahwa terdapat perbedaan antara komitmen organisasi karyawan tetap dan karyawan *outsourcing*. Karyawan masih memiliki komitmen yang lebih tinggi daripada karyawan *outsourcing*.

Ini konsisten dengan teori penghargaan Maslow. Dalam hal peningkatan dan pemeliharaan komitmen organisasi, karyawan perlu diberi penghargaan dan motivasi agar lebih bersemangat dan memaksimalkan kinerja. Imbalan atau reward juga bisa bersifat non finansial, seperti memberikan pujian, penerimaan, dan pengakuan yang dapat meningkatkan prestasi kerja karyawan.

Bagi karyawan, manfaat yang mereka terima dari perusahaan akan memuaskan dan memuaskan satu atau lebih kebutuhan mereka. Jika terdapat

keseimbangan antara ekspektasi dan kenyataan maka akan memuaskan karyawan dan menunjukkan hubungan yang positif dengan perusahaan yang akan mengarah pada terbentuknya komitmen organisasi (Aktami, 2008). Berdasarkan uraian di atas, maka diajukan hipotesis sebagai berikut:

H2: Diduga ada perbedaan yang signifikan antara komitmen afektif terhadap karyawan tetap dan *outsourcing*.

D. Definisi Operasional Variabel

Definisi operasional adalah atribut atau objek yang berbeda satu sama lain. Identifikasi variabel dalam penelitian ini digunakan untuk membantu menentukan alat pengumpulan data dan teknik analisis data yang digunakan. Operabilitas penelitian ini mengandung dua variabel utama, yaitu sebagai berikut:

a. Variabel Independen

Variabel independen atau variabel independen adalah variabel yang mempengaruhi atau menyebabkan suatu perubahan atau variabel dependen (variabel dependen) muncul (Sugiyono, 2012). Variabel bebas penelitian ini adalah kesehatan mental dan keterlibatan emosional.

1. Psychological Well Being

Kesehatan jiwa merupakan suatu kondisi bagi karyawan PT Telkom Regional 7 Makassar agar terhindar dari tekanan mental (seperti cemas, khawatir dan cemas) selama bekerja.

2. Komitmen afektif

Komitmen emosional merupakan keterikatan emosional karyawan PT Telkom Regional 7 Makassar terhadap perusahaan, meningkatkan

keinginan untuk tetap menjadi bagian dari perusahaan dengan menunjukkan kinerja yang lebih atas nama perusahaan.

b. Variabel Dependen

Variabel dependen atau variabel terikat merupakan variabel yang dipengaruhi atau yang menjadi akibat dari adanya variabel independen (Sugiyono, 2012). Hal yang menjadi variabel dependen pada penelitian ini adalah karyawan tetap dan karyawan kontrak.

1. Karyawan Tetap

Pegawai Tetap adalah pegawai yang bekerja secara tetap di PT Telkom Regional 7 Makassar berdasarkan peraturan perundang-undangan, dan diberikan keistimewaan berupa imbalan, kemudahan, dan rasa aman karena telah menjadi pegawai tetap.

2. Karyawan Kontrak

Karyawan kontrak merupakan karyawan yang bekerja pada PT Telkom Regional 7 Makassar baik *honorer*, *security* dan *cleaning services* hanya untuk waktu tertentu atau berdasarkan kesepakatan antara karyawan dengan perusahaan. Keadaan karyawan kontrak akan menimbulkan rasa tidak aman karena tidak ada jaminan yang diberikan oleh perusahaan atas kelanjutan pekerjaannya.

Terdapat beberapa penelitian terdahulu sebagai berikut :

Table 1.1 Penelitian Terdahulu

No	Nama Peneliti	Judul Penelitian	Hasil Penelitian
(1)	(2)	(3)	(4)
1.	Ni Made Bella Sintya Devi, Bustanul Arifin Noer dan Yani Rahmawati	Analisis pegawai tetap dan pegawai <i>outsourcing</i> ditinjau dari pemberdayaan, kepuasan kerja dan komitmen organisasional	Hasil penelitian ini menunjukkan bahwa dibandingkan dengan karyawan <i>outsourcing</i> , karyawan tetap memiliki nilai pemberdayaan, kepuasan kerja dan komitmen organisasi yang lebih tinggi.
2.	Jovan Januardha dan Desi Nurwidanti	Perbedaan komitmen organisasi karyawan tetap dan karyawan <i>outsourcing</i>	Hasil penelitian ini menunjukkan bahwa terdapat perbedaan antara komitmen organisasi pegawai tetap dan <i>outsourcing</i>
3.	Ken Gatra Widuh Bhutir	Perbedaan Kesejahteraan Psikologis ditinjau dari Status Karyawan	Hasil penelitian menunjukkan bahwa status kesehatan mental karyawan jangka panjang berbeda dengan karyawan tidak tetap.
4.	Hans Christian Tjandra, Agus Wijaya, Sienny Thio	Pengaruh <i>perceived organizational support</i> terhadap komitmen afektif karyawan	Hasil penelitian menunjukkan bahwa persepsi dukungan organisasi memiliki pengaruh yang signifikan terhadap komitmen emosional.
5.	Zailla Nurfazriani Ponto	Hubungan antara persepsi terhadap dukungan organisasi dengan kesejahteraan psikologis pada karyawan kontrak	Hasil penelitian menunjukkan bahwa terdapat hubungan positif antara dukungan organisasi dan kesehatan mental

6	Laurensia Velen	Peran budaya organisasi dalam memoderasi pengaruh komitmen organisasi terhadap kinerja karyawan : studi pada karyawan <i>cleaning services</i>	Hasil penelitian menunjukkan bahwa komitmen organisasi berpengaruh positif terhadap kinerja pegawai <i>cleaning service</i> , artinya semakin tinggi komitmen maka kinerja akan meningkat.
7	Winda Tanujaya	Hubungan kepuasan kerja dengan kesejahteraan psikologis pada karyawan <i>cleaner</i>	Hasil penelitian menunjukkan bahwa terdapat hubungan positif yang signifikan antara kepuasan kerja dengan kesejahteraan psikologis, artinya semakin tinggi kepuasan kerja karyawan maka semakin tinggi pula tingkat kesejahteraan psikologisnya.
8	Tania Puspa Anggraeni	Hubungan antara <i>psychological well being</i> dan kepribadian <i>hardiness</i> dengan stress pada petugas <i>port security</i>	Hasil penelitian menunjukkan bahwa terdapat hubungan yang signifikan antara status kesehatan mental dan kekuatan kepribadian dengan tekanan aparat keamanan pelabuhan.

E. Tujuan Penelitian

1. Berdasarkan rumusan masalah diatas, maka tujuan dari penelitian ini adalah
 - a. Untuk mengetahui perbedaan *psychological well being* karyawan tetap dan *outsourcing*.
 - b. Untuk mengetahui perbedaan komitmen afektif karyawan tetap dan *outsourcing*.

F. Manfaat Penelitian

Adapun manfaat dari penelitian yang ini adalah:

a. Kegunaan secara teoritis

Diharapkan penelitian ini akan memberikan bantuan yang berguna dalam pengembangan pengetahuan manajemen sumber daya manusia terkait dengan kesejahteraan psikologis dan keterikatan emosional karyawan tetap dan karyawan *outsourcing*.

b. Kegunaan secara praktis

Diharapkan hasil penelitian ini dapat memberikan referensi dan saran bagi PT Telkom Regional 7 Makassar yang berkaitan dengan kesehatan mental dan keterikatan emosional karyawan tetap dan karyawan *outsourcing*. Bagi para sarjana, penelitian ini diharapkan dapat berkontribusi pada pengembangan literatur manajemen sumber daya manusia dan menambah wawasan pembaca.

G. Sistematika Penulisan

Penulisan skripsi ini terdiri atas lima bab, dengan sistematika sebagai berikut :

BAB I : PENDAHULUAN

Pada bab ini diuraikan tentang latar belakang masalah, rumusan masalah, hipotesis, penelitian terdahulu, definisi operasional, tujuan dan manfaat penelitian serta sistematika penulisan.

BAB II : TINJAUAN PUSTAKA

Pada bab ini diuraikan mengenai landasan teori yang nantinya akan menjadi rujukan untuk memperkuat penelitian dalam analisis hasil-hasil penelitian serta kerangka pemikiran.

BAB III : METODE PENELITIAN

Pada bab ini diuraikan tentang jenis penelitian, lokasi penelitian, pendekatan penelitian, jenis dan sumber data, penentuan populasi dan sampel, metode pengumpulan data, instrumen penelitian dan teknik analisis data yang digunakan.

BAB IV : HASIL DAN PEMBAHASAN

Pada bab ini akan diuraikan mengenai gambaran umum perusahaan, hasil pengolahan data serta pembahasan hasil penelitian.

BAB V : PENUTUP

Pada bab ini akan diuraikan mengenai kesimpulan dan saran penelitian.

BAB II

TINJAUAN PUSTAKA

A. Teori Hierarki Kebutuhan Maslow

Seorang psikolog humanis bernama Abraham Maslow mengembangkan teori kepribadian yang dapat mempengaruhi banyak beasiswa. Teori Maslow, teori hierarki kebutuhan dasar manusia, diturunkan dari perkembangan ilmiah lain yang berkaitan dengan pemenuhan kebutuhan dasar manusia.

Teori hierarki kebutuhan Maslow memiliki lima tingkat kebutuhan dasar, yaitu: Satu jenis.

- a. Kebutuhan fisiologis (kebutuhan jasmani) adalah kebutuhan penunjang kehidupan, seperti sandang, pangan, dan papan. Keinginan untuk memenuhi kebutuhan ini dapat menginspirasi perilaku individu dan kerja keras.
- b. Keselamatan dan keamanan, yaitu kebutuhan tidak ada ancaman, seperti kebutuhan untuk menghindari kecelakaan dan adanya keamanan saat bekerja. Keselamatan juga mencakup keamanan mental, seperti kebebasan dari rasa takut, cemas, stres, dll.
- c. Kebutuhan sosial (kebutuhan subordinasi atau penerimaan atau rasa memiliki), yaitu kebutuhan sosial, teman, subordinasi, interaksi, dicintai, dicintai dan diterima oleh kelompok pekerja dan masyarakat. Misalnya, Anda perlu merasa diterima, dihormati, dan ditingkatkan oleh orang lain tanpa gagal, berpartisipasi atau berpartisipasi di dalamnya.

- d. Kebutuhan harga diri atau status adalah kebutuhan harga diri, pengakuan karyawan dan komunitas, dan penghargaan prestise.
- e. Aktualisasi diri mengacu pada kebutuhan aktualisasi diri untuk mencapai prestasi kerja yang sangat memuaskan atau luar biasa dengan menggunakan kemampuan, keterampilan, dan potensi terbaik..

B. Manajemen Sumber Daya Manusia

Mary Parker Follet (2003: 6), seorang ahli manajemen di awal abad kedua puluh, menempatkan "manajemen sebagai hari Senin, dan orang mencapai sesuatu". Baru-baru ini, ahli teori manajemen terkemuka Peter Drucker (2003: 6) menunjukkan: "Tugas seorang manajer adalah memberikan panduan kepada organisasi, memimpin dan memutuskan bagaimana menggunakan sumber daya untuk mencapai tujuan tertentu, dan menggunakan yang lain untuk menyelesaikan pekerjaan dan memberikan Kepemimpinan. Dan arahan adalah apa yang harus dilakukan manajer. "

Manajemen berasal dari kata manajemen yang artinya manajemen. Penataan dilakukan melalui proses, dan diatur sesuai dengan tatanan fungsi manajemen itu sendiri. Oleh karena itu, manajemen merupakan proses pencapaian tujuan yang telah ditentukan sebelumnya.

Dalam buku "Management Principles", George R. Terry (George R. Terry) mendukung empat fungsi manajemen, yaitu: perencanaan, pengorganisasian, pelaksanaan dan pengendalian. Kelima fungsi tersebut dapat dilakukan secara bersamaan untuk memastikan bahwa tujuan perusahaan tercapai.

1. *Planning* adalah proses menetapkan tujuan perusahaan dan memilih serangkaian tindakan untuk mencapai tujuan tersebut. Rencana termasuk:
 - a. Menetapkan tujuan
 - b. Mengembangkan berbagai premis mengenai lingkungan perusahaan dimana tujuan-tujuan perusahaan hendak dicapai
 - c. Memilih arah tindakan untuk mencapai tujuan tersebut
 - d. Merumuskan berbagai aktivitas yang diperlukan untuk menerjemahkan rencana menjadi aksi.
 - e. Melakukan perencanaan ulang untuk mengoreksi berbagai kekurangan dalam perencanaan terdahulu.
2. *Organizing*, merupakan suatu proses dimana karyawan dan pekerjaannya di hubungkan satu sama lain untuk mencapai tujuan perusahaan. Pengorganisasian mencakup pembagian kerja diantara kelompok dan individu serta pengoordinasian aktivitas individu dan kelompok.
3. *Actuating*, adalah suatu proses memotivasi individu (rekan kerja, bawahan, atasan dan non-bawahan) agar mereka dapat bekerja secara optimal dalam mencapai tujuan perusahaan.
4. *Controlling*, ialah suatu memastikan bahwa kinerja yang dilakukan oleh karyawan sesuai dengan yang diharapkan untuk mencapai tujuan perusahaan. Pengendalian mencakup:
 - a. Menetapkan berbagai tujuan dan standar.
 - b. Membandingkan kinerja dengan tujuan dan standar yang telah ditetapkan sebelumnya.

c. Mendorong keberhasilan dan memperbaiki kesalahan.

Manajemen Sumber Daya Manusia (HRM) adalah area strategis dari sebuah organisasi. Manajemen sumber daya manusia dipandang sebagai perluasan dari perspektif internasional tentang manajemen individu yang efektif, sehingga diperlukan pengetahuan tentang perilaku manusia dan metode pengelolaannya.

Peran manajemen sumber daya manusia sangat penting untuk menentukan realisasi tujuan organisasi, sehingga kebijakan dan praktik harus dilaksanakan sesuai dengan kebutuhan perusahaan. Namun tentu bukan tugas yang mudah untuk mengatur faktor manusia, karena perasaan, pikiran, keinginan, status, dll. Tidak dapat sepenuhnya disesuaikan oleh organisasi seperti mesin, uang atau material, tetapi harus dikelola oleh teori manajemen yang berfokus pada manusia. Untuk menyesuaikan. Mengatur peran manusia dalam mencapai tujuan yang optimal.

Menurut Umar (1999) dalam tugasnya manajemen sumber daya manusia dapat dikelompokkan atas 3 fungsi yaitu :

1. Fungsi manajerial: perencanaan, pengorganisasian, pengarahan, dan pengendalian.
2. Fungsi operasional: pengadaan, pengembangan, kompensasi, pengintegrasian, pemeliharaan dan pemutusan hubungan kerja.
3. Fungsi ketiga adalah kedudukan manajemen sumber daya manusia dalam pencapaian tujuan organisasi perusahaan secara terpadu.

Sementara itu, menurut Schuler Et Al. setidaknya Manajemen Sumber Daya Manusia memiliki tiga tujuan utama, yaitu :

- a. Memperbaiki tingkat produktivitas.
- b. Memperbaiki kualitas kehidupan kerja.
- c. Meyakinkan organisasi telah memenuhi aspek-aspek legal.

Strategi sumber daya manusia terkait dengan misi, visi, strategi perusahaan, SBU (Strategic Business Unit) dan strategi fungsional. Strategi sumber daya manusia mendukung pelaksanaan strategi perusahaan dan perlu diubah menjadi kegiatan sumber daya manusia, kebijakan dan rencana yang selaras dengan strategi perusahaan, yang akan mempengaruhi pencapaian perusahaan. Untuk mengevaluasi sumber daya manusia, empat faktor berikut perlu diperhatikan:

1. Tingkat strategis, antara lain : misi, visi dan sasaran organisasi.
2. Factor internal sumber daya manusia, antara lain : asset, kualifikasi, pengadaan, pemeliharaan, aktivitas serta pelatihan dan pengembangan
3. Factor eksternal antara lain : demografis, perubahan sosial, budaya, politik, teknologi, peraturan pemerintah, dan pasar tenaga kerja.
4. Factor organisasional, antara lain : struktur, strategi perusahaan, budaya perusahaan serta strategi SDM.

C. Karyawan Tetap

Karyawan adalah setiap orang yang menjual energi kepada perusahaan secara fisik dan mental serta memperoleh pelayanan sesuai dengan kesepakatan (Hasibuan, 2009). Faisal meyakini (2009: 133) bahwa pegawai tetap adalah pegawai yang menerima dan menerima sejumlah remunerasi atau jumlah untuk jangka waktu tertentu (teratur). Pegawai tetap meliputi pegawai swasta, pegawai

negeri sipil dan pensiunan. Tunjangan pegawai tetap dapat berupa gaji, berbagai tunjangan, tantiem dan bentuk kompensasi lainnya. Karyawan tetap yang resmi menjadi karyawan perusahaan, apabila kinerjanya bagus dalam bekerja maka akan mendapatkan promosi dan jenjang karir yang lebih tinggi dari sebelumnya.

Karyawan tetap juga dapat diartikan sebagai karyawan tetap yang bekerja di perusahaan secara total, tidak tunduk pada kontrak dan masa kerja. Oleh karena itu yang disebut perjanjian kerja tidak terbatas adalah perjanjian kerja yang masa berlakunya tidak ditentukan dalam undang-undang, praktik, atau perjanjian. Baik pandangan positif maupun negatif terhadap perusahaan akan mempengaruhi perilaku karyawan tersebut, sehingga mempengaruhi kinerjanya dalam mencapai tujuan organisasi.

Pegawai tetap dapat menggunakan fasilitas penunjang untuk bekerja tanpa diberhentikan, karena pemberhentian pegawai tetap memerlukan berbagai proses dan pertimbangan. Selain itu, sering dilakukan proses pelatihan rutin agar karyawan jangka panjang dapat memperoleh perkembangan teknologi dan informasi. Selain itu, dalam hal lingkungan kerja, karyawan tetap memiliki hak untuk menggunakan berbagai fasilitas penunjang (kantor, kamar khusus dan kendaraan dinas), gaji dan tunjangan penuh (tunjangan kesehatan dan pekerjaan), dan pensiun (Bayu Nurman, 2009). . .

Hak-hak yang dimiliki oleh karyawan yang bekerja tanpa batas waktu adalah sebagai berikut (Halim, 1985) :

- a. Jika karyawan telah memenuhi kewajibannya, mereka akan menerima manfaat yang dijanjikan.

- b. Atasan akan memberikan fasilitas dan berbagai tunjangan bantuan sesuai kesepakatan.
- c. Perlakukan diri sendiri dengan rasa hormat dan hormat yang sesuai dengan martabatnya sebagai manusia.
- d. Perusahaan memperlakukan karyawan secara adil dan setara dalam proporsi yang wajar sesuai dengan tugas dan penghasilan masing-masing.
- e. Awasi jaminan hidup yang wajar dan sesuai.
- f. Menjamin perlindungan dan keamanan pribadi dalam hubungan kerja.
- g. Penjelasan dan kejelasan status superior, waktu dan cara kerjanya.

Defines dan ketentuan yang berlaku untuk karyawan tetap adalah sebagai berikut :

- 1. Tidak ada batasan jam kerja.
- 2. Hubungan kerja antara perusahaan dan pekerja kontrak diatur dalam “perjanjian kerja tidak terbatas”.
- 3. Perusahaan mungkin memerlukan masa percobaan hingga 3 bulan.
- 4. Masa kerja dihitung dari masa percobaan.
- 5. Jika hubungan kerja diputus karena pelanggaran tidak serius atau karyawan mengundurkan diri, maka karyawan berhak menerima pesangon, pembayaran masa kerja (bagi karyawan yang telah bekerja minimal tiga tahun) dan santunan sesuai dengan ketentuan yang berlaku. ketentuan berikut. Hukum yang berlaku.

Dalam Q.S At-Taubah/9:105 yang berbunyi:

وَقُلْ اَعْمَلُوا فَسَيَرَى اللّٰهُ عَمَلَكُمْ وَرَسُولُهُ وَالْمُؤْمِنُونَ وَسَتُرَدُّونَ اِلَىٰ عَالَمِ
الْغَيْبِ وَالشَّهَادَةِ فَيُنَبِّئُكُمْ بِمَا كُنْتُمْ تَعْمَلُونَ

Terjemahnya :

“Dan Katakanlah: "Bekerjalah kamu, maka Allah dan Rasul-Nya serta orang-orang mukmin akan melihat pekerjaanmu itu, dan kamu akan dikembalikan kepada (Allah) Yang Mengetahui akan yang ghaib dan yang nyata, lalu diberitakan-Nya kepada kamu apa yang telah kamu kerjakan”. (Kementrian Agama RI, 2016)

Manusia diciptakan oleh Tuhan, tidak hanya untuk menghiasi karya, tetapi juga untuk bekerja keras dan berusaha memenuhi segala kebutuhannya. Ketika orang hanya bekerja tanpa menunjukkan kesadaran agama di tempat kerja, mereka hanya akan mencapai tujuan pekerjaan, tetapi tidak akan merasakan kegembiraan batin dalam bekerja

D. Karyawan Kontrak

Menurut Herawati (2010: 1), “Kontrak atau outsourcing adalah suatu hubungan kerja yang termasuk dalam kategori pekerjaan tidak stabil. Situasi internasional yang digunakan untuk menyatakan hubungan kerja tersebut tidak permanen, bersifat sementara dan sementara. Ini bukan bentuk A kategori kerja stabil., tidak aman, tidak aman dan tidak aman. Sementara itu, menurut Jehani (2010: 5), “perjanjian kerja adalah kesepakatan antara pekerja dan pemberi kerja, yang mencakup Ketentuan kerja, hak dan kewajiban akhir dari hubungan kerja ”.

Bagi pemilik atau pimpinan perusahaan BUMN dan swasta, mempekerjakan karyawan dalam bentuk kontrak (outsourcing) sepertinya menjadi tren. Banyak perusahaan kontrak (outsourcing) merupakan perusahaan yang

menyediakan tenaga kerja kepada perusahaan, sehingga perusahaan yang membutuhkan tenaga kerja tidak perlu repot lagi mencari, memilih, dan melatih tenaga kerja yang dibutuhkan. Manajemen staf yang profesional termasuk outsourcing harus dimulai dengan rekrutmen berdasarkan kompetensi, pelatihan dan pengembangan karir.

Adapun manfaat dan kerugian perusahaan menggunakan sistem kerja kontrak yaitu :

- a. Menurut Koszewska (2004: 229), pro dan kontra dari perusahaan yang menggunakan sistem kontrak untuk melayani perusahaan: "Keuntungan yang paling banyak dibicarakan dalam outsourcing (kontrak) adalah terkait dengan peningkatan kinerja keuangan dan dampak dari berbagai non-keuangan Daya saing inti.
- b. Manfaat perusahaan menggunakan sistem kerja kontrak yaitu :
 1. Berkurangnya biaya *overhead* dan biaya operasional.
 2. Memungkinkan untuk mengubah biaya tetap menjadi biaya variabel.
 3. Memiliki harga yang bersaing.
 4. Memudahkan dalam pengendalian biaya fleksibilitas yang tinggi dalam memenuhi permintaan.
 5. Akses yang mudah dan lebih ekonomis untuk teknologi baru kemungkinan lebih berfokus pada bisnis inti.
 6. Perbaikan dalam terukurnya biaya.
 7. Control yang lebih baik dari departemen internal.

c. Kerugian perusahaan menggunakan sistem kerja kontrak yaitu :

1. Ketergantungan pada pemasok.
2. Adanya biaya tersembunyi.
3. Hilangnya pengetahuan dan sentuhan untuk perkembangan inovasi.
4. Kurangnya tenaga kerja yang memiliki kemampuan tinggi.
5. Kesulitan dalam berkomunikasi dan berkordinasi.

Outsourcing sendiri merupakan teknologi yang meningkatkan posisi kompetitif perusahaan (Miga dan Jacobs, 2004). Oleh karena itu, dengan kata lain outsourcing dapat digunakan sebagai sarana untuk menunjang kegiatan usaha non inti perusahaan, sehingga perusahaan dapat lebih fokus dalam mengembangkan kegiatan usaha utamanya.

E. Psychological Well Being

Teori kesehatan mental dikemukakan oleh Ryff pada tahun 1989. Kesehatan mental mengacu pada bagaimana perasaan seseorang tentang aktivitas kehidupan sehari-hari. Segala aktivitas yang dilakukan seseorang setiap hari dapat mengalami gejala pikiran dan emosi mulai dari kondisi psikologis yang negatif dan positif, seperti dari trauma hingga penerimaan hidup (disebut kesehatan mental).

Kesehatan jiwa merupakan keseluruhan pencapaian potensi psikologis seseorang. Dalam hal ini individu dapat menerima kekuatan dan kelemahan dirinya sendiri, mempunyai tujuan hidup, mampu mengontrol lingkungan dan menjalin hubungan yang positif dengan orang lain, serta mandiri dan berkelanjutan. untuk tumbuh menjadi dirinya sendiri (Ryff dalam Keyes et al.,

2010). Ia menambahkan bahwa konsep kesehatan mental berkaitan dengan perasaan pribadi dan mengungkapkan perasaannya berdasarkan perasaannya dalam kehidupan sehari-hari.

Sedangkan menurut penelitian Ramos (2007) kesejahteraan psikologis adalah kebaikan, keharmonisan, dan terjalinnya hubungan baik dengan sesama antar individu maupun kelompok. Berger (2010) menjelaskan bahwa psikologik well-being di tempat kerja merupakan suatu kondisi seseorang untuk aktif, berpartisipasi dalam pekerjaan, mempunyai energi yang positif, menikmati segala aktivitas pekerjaannya dan bertahan dalam waktu yang lama. pekerjaan. Raz (2004) menambahkan bahwa melakukan aktivitas membangun relasi dengan sepenuh hati dengan sepenuh hati merupakan makna dari kesejahteraan psikologis, dengan kata lain sumber kesejahteraan psikologis adalah menemukan makna dalam hidup. Memperoleh potensi psikologis seseorang dan keadaan yang memungkinkan individu menerima kekuatan dan kelemahannya sendiri, memiliki tujuan hidup, menjalin hubungan positif dengan orang lain, menjadi pribadi yang mandiri, mampu mengontrol lingkungan dan melanjutkan pertumbuhan pribadi.

Kesehatan mental tidak hanya mengacu pada kesehatan mental negatif, tetapi juga mengacu pada bagaimana seseorang dapat mencapai potensinya dengan sebaik-baiknya sehingga dapat berperan secara fisik, emosional, dan psikologis (Ryff, 1995).

a. Dimensi *Psychological Well Being*

Ryff dan Keyes (1995) memaparkan dimensi individu yang mempunyai fungsi psikologis yang positif yaitu:

1. Otonomi (*Autonomy*)

Otonomi digambarkan sebagai kemampuan seseorang untuk mempertahankan kebebasan dengan tetap menjaga kehidupan dan perilakunya. Individu dengan derajat otonomi yang tinggi memiliki ciri-ciri kebebasan, kemampuan menentukan sendiri dan mengatur perilakunya sendiri, kemampuan mandiri, kemampuan menahan tekanan sosial, kemampuan menilai diri sendiri, dan kemampuan membuat keputusan tanpa campur tangan orang lain.

2. Penguasaan Lingkungan (*Environmental Growth*)

Kemampuan individu untuk memilih atau membentuk lingkungan berdasarkan situasinya sendiri. Memiliki kemampuan dan kemampuan menyesuaikan lingkungan, mengendalikan aturan yang kompleks dalam kegiatan eksternal, mampu memanfaatkan peluang disekitarnya, dan mampu memilih atau menciptakan sesuatu sesuai dengan kebutuhan dan nilai pribadi..

3. Pertumbuhan Pribadi (*personal growth*)

Memiliki rasa pengembangan diri yang berkelanjutan, melihat diri Anda sebagai orang yang tumbuh dan berkembang, bersedia menerima pengalaman baru, menyadari potensi pribadi, dan melihat

perkembangan diri dan perilaku diri dari waktu ke waktu, dengan cara yang mencerminkan pengetahuan dan keefektifan Variasi.

4. Hubungan Positif dengan Orang Lain (*positive relations with others*)

Jaga hubungan yang hangat, memuaskan, dan saling percaya dengan orang lain. Memiliki kemampuan berempati, merasakan, dan keintiman. Tunjukkan kasih sayang, dan mampu membangun persahabatan yang mendalam dengan orang lain dan mengidentifikasi dengan orang lain. Selain itu, orang-orang ini juga memperhatikan kesejahteraan orang lain, dapat menunjukkan empati, kasih sayang, dan memahami prinsip memberi dan menerima dalam hubungan interpersonal.

5. Tujuan Hidup (*purpose of life*)

Memiliki tujuan tertentu dalam hidup dan mengendalikan diri, merasakan makna hidup masa lalu dan sekarang, memegang keyakinan yang mengarah pada tujuan hidup, serta memiliki tujuan dan cara pandang dalam hidup. Dimensi ini mencakup keyakinan yang membuat orang merasa memiliki tujuan dan makna dalam kehidupan masa lalu dan sekarang.

6. Penerimaan diri

Melalui memahami dan menerima aspek diri sendiri (kualitas baik dan buruk) sikap positif terhadap diri sendiri, serta pandangan positif tentang kehidupan masa lalu. Individu dengan penerimaan diri

yang baik ditandai dengan memiliki sikap positif terhadap orang lain, mengakui dan menerima aspek negatif dan positifnya sendiri.

b. Faktor-faktor yang Mempengaruhi *Psychological Well-Being*

Ryff dan Keyes (1995) memaparkan faktor-faktor yang mempengaruhi *Psychological Well-Being* seseorang yaitu:

1. Usia

Ryff dan Singer menemukan bahwa beberapa aspek kesehatan mental (seperti kontrol lingkungan dan otonomi diri) meningkat seiring bertambahnya usia. Pada saat yang sama, dimensi lain seperti perkembangan diri dan tujuan hidup akan menurun seiring dengan bertambahnya usia, dari SMP hingga usia lanjut.

2. Jenis Kelamin

Perbedaan kesehatan mental antara laki-laki dan perempuan dipengaruhi oleh stereotip gender, yang seringkali menggambarkan laki-laki sebagai agresif dan mandiri, sedangkan perempuan pasif, tergantung dan peka terhadap perasaan orang lain (Papalia, Feldman & Gross, 2001). Hal ini menyebabkan sebagian besar wanita menunjukkan skor yang lebih tinggi daripada pria dalam hal hubungan positif dengan orang lain (Ryff, 1989).

3. Status sosial ekonomi

Dari hasil penelitian dapat diketahui bahwa status kesehatan mental yang tinggi (terutama dalam hal tujuan hidup dan perkembangan pribadi) terdapat pada individu yang berpendidikan lebih tinggi.

Kesehatan mental yang tinggi juga ditemukan pada individu dengan status pekerjaan tinggi.

4. Kepribadian

Harga diri adalah salah satu aspek terpenting dari kepribadian dalam proses berpikir, tingkat emosi, keputusan yang dibuat, nilai-nilai dan tujuan hidup. Self-esteem mencakup dua komponen yaitu kompetensi pribadi dan harga diri pribadi. Jika seseorang bisa menerima dirinya sendiri, dia akan menyadari dan menghargai dirinya sendiri.

5. Dukungan sosial

Dukungan sosial mengacu pada pemberian kenyamanan, perhatian atau penghargaan kepada orang lain (Sarafino, 2006). Dukungan sosial datang dari teman, tetangga, kolega dan lain-lain. Tujuan dari dukungan sosial semacam ini adalah memberikan dukungan untuk mencapai tujuan hidup dan kebahagiaan, dapat membantu mencapai perkembangan pribadi yang lebih positif, dan memberikan dukungan kepada individu untuk menyelesaikan masalah dalam kehidupan sehari-hari.

c. Indikator *Psychological Well Being*

1. Memiliki sikap positif terhadap dirinya sendiri dan orang lain.
2. Mampu menerima diri apa adanya.
3. Memiliki kemandirian.
4. Mampu mengontrol lingkungan.

d. *Psychological Well Being* dalam Perspektif Islam

Kesehatan jiwa merupakan penyakit individu yang ditandai dengan perasaan positif dan bahagia, rasa puas dalam hidup, dan tidak adanya gejala D'Dorresi atau hal negatif lainnya. Hamid Zahran menjelaskan definisi kesehatan jiwa dalam Najati (1980) sebagai kondisi jiwa yang selalu proporsional sehingga seseorang dapat beradaptasi secara individu dan merasa puas dengan dirinya dan orang lain. Ia juga akan mampu menghadapi berbagai kebutuhan hidup, dan berhasil menjadi karakter dengan kepribadian yang sempurna, serta berperilaku normal, sehingga dapat menjalani kehidupan yang damai dan sejahtera.

Kebahagiaan adalah kebebasan pikiran dari berbagai hal negatif (seperti kekhawatiran). Hal ini juga dijelaskan dalam Q.S Al-Baqarah / 2:38 yang berbunyi :

قُلْنَا اهْبِطُوا مِنْهَا جَمِيعًا فَإِمَّا يَأْتِيَنَّكُمْ مِنِّي هُدًى فَمَنْ تَبَعَ هُدَايَ فَلَا خَوْفٌ عَلَيْهِمْ وَلَا هُمْ يَحْزَنُونَ

Terjemahnya :

“Kami berfirman: "Turunlah kamu semuanya dari surga itu! Kemudian jika datang petunjuk-Ku kepadamu, maka barang siapa yang mengikuti petunjuk-Ku, niscaya tidak ada kekhawatiran atas mereka, dan tidak (pula) mereka bersedih hati" (Kementrian Agama RI, 2016).

Hal tersebut dapat dijelaskan dari ayat-ayat di atas bahwa ketika manusia mengikuti semua petunjuk Allah yang diturunkan ke bumi melalui utusan Allah, maka manusia akan riang dan tidak bersedih; sebaliknya, ketika manusia tidak lagi mengikuti semua petunjuk tersebut. Allah Waktu, maka itu akan membawa kesusahan dan kegelisahan, dia akan merasakan.

F. Komitmen Afektif

Wirawan (2013: 713) mengatakan bahwa komitmen organisasi adalah perasaan keterikatan psikologis dan fisik karyawan terhadap organisasi tempat mereka bekerja atau organisasi tempat anggotanya berada. Hubungan tersebut menurut Wirawan memiliki tiga bentuk, yaitu memenuhi norma, nilai dan peraturan organisasi, menunjukkan identitas seseorang kepada organisasi, dan menginternalisasikan norma, nilai, dan peraturan organisasi.

Komitmen organisasi merupakan komitmen seseorang terhadap organisasi tempatnya bekerja. Komitmen seseorang terhadap organisasi merupakan salah satu jaminan atas kelangsungan kegiatan organisasi. Komitmen organisasi merupakan konstruksi psikologis, ciri hubungan antara anggota organisasi dengan organisasi, dan berdampak pada keputusan pribadi untuk melanjutkan keanggotaannya dalam organisasi (Annisa: 2018).

Komitmen emosional merupakan bagian dari komitmen organisasi, yang melibatkan lebih banyak aspek emosional karyawan dalam organisasi. Ada kecenderungan bahwa karyawan dengan tingkat komitmen emosional yang tinggi akan selalu bertahan di organisasi tempat mereka bekerja, dan keinginan ini datang dari hati. Komitmen emosional muncul karena mereka membutuhkan dan mengandalkan kegiatan yang dilakukan di masa lalu organisasi, yang tidak dapat dilepaskan karena menimbulkan kerugian.

Karyawan yang telah bekerja di organisasi untuk waktu yang lama dan memiliki ekspektasi kepuasan yang konsisten dengan kebutuhan dasar cenderung membangun hubungan emosional yang lebih kuat dengan organisasi daripada

karyawan dengan pengalaman yang kurang atau kebutuhan yang kurang terpuaskan (Meyer, Allen, dan Smith: 1993).

a. Faktor yang mempengaruhi komitmen emosional

Umam (2012) mengemukakan bahwa komitmen emosional berkaitan dengan hubungan emosional antara anggota dengan organisasi, identitas organisasi dan partisipasi mereka dalam setiap aktivitas organisasi sebagai anggota. Karyawan dengan tingkat keterlibatan emosional yang tinggi akan terus menjadi bagian dari perusahaan karena memiliki keinginan tersebut.

Karyawan mungkin memiliki komitmen emosional karena karakteristik pribadi, karakteristik organisasi, tugas penting, umpan balik dari pemimpin, dan partisipasi dalam manajemen. Usia dan jam kerja perusahaan berkorelasi positif dengan investasi emosional. Karyawan yang memiliki komitmen emosional akan cenderung bertahan di perusahaan karena percaya sepenuhnya pada misi yang dijalankan perusahaan.

Allen dan Meyer (2001) memiliki penjelasan sendiri mengenai penyebab komitmen afektif yaitu :

1. Tantangan pekerjaan, apabila karyawan merasa tertantang dalam melukukan pekerjaannya.
2. Kejelasan peran, yakni kejelasan harapan dari perusahaan terhadap karyawan.
3. Kejelasan sasaran dalam tugas, artinya pemahaman karyawan mengenai apa yang seharusnya dilakukan dalam pekerjaannya.

4. Manajemen yang menerima, artinya kondisi dimana pihak-pihak yang menjadi bagian dari manajemen puncak memberi perhatian terhadap ide-ide yang diberikan oleh karyawan.
5. Kedekatan semua anggota organisasi, yakni adanya hubungan dekat dengan rekan kerja dalam perusahaan.

b. Aspek-Aspek Komitmen Afektif

Beberapa ahli memiliki penjelasan tersendiri mengenai komitmen afektif. Allen dan Meyer (1990) menjelaskan ada tiga aspek yang menggambarkan adanya komitmen afektif karyawan terhadap perusahaan, yaitu :

1. Keterikatan emosional

Inilah perasaan kuat yang dimiliki karyawan terhadap perusahaan, sehingga mudah menjalin kontak emosional dengan perusahaan. Karyawan akan merasa menjadi bagian dari perusahaan yang tercermin dari emosi positif dan rasa memiliki yang tinggi terhadap perusahaan.

2. Identifikasi

Ini adalah keyakinan dan penerimaan karyawan terhadap tujuan dan nilai perusahaan. Adanya kepercayaan dan penerimaan terhadap tujuan dan nilai perusahaan merupakan salah satu kunci rangkaian aspek komitmen organisasi lainnya.

3. Berpartisipasi

Keinginan untuk benar-benar berpartisipasi dalam semua aktivitas perusahaan tercermin dalam proses di mana karyawan menerima dan melaksanakan berbagai tugas dan kewajiban yang dipercayakan kepada mereka.

c. Indikator Komitmen Afektif

Menurut Muchtar (2010) komitmen afektif terdiri empat indikator yaitu:

1. Kebahagiaan menghabiskan sisa karir selama bergabung dalam organisasi
2. Merasakan bahwa persoalan organisasi adalah persoalan karyawan itu sendiri.
3. Merasa terikat secara emosional terhadap organisasi
4. Merasa menjadi bagian keluarga organisasinya

d. Komitmen Afektif dalam Perspektif Islam

Karyawan harus berpegang pada kerja keras dan kerja keras yang konsisten, dan pantang menyerah untuk mencapai hasil yang maksimal. Menyikapi hal ini dengan serius akan mendorong karyawan untuk konsisten menanggung konsekuensi dari semua risiko yang dijelaskan dalam Q.S Fussilat / 41:30:

إِنَّ الَّذِينَ قَالُوا رَبُّنَا اللَّهُ ثُمَّ اسْتَقَامُوا تَتَنَزَّلُ عَلَيْهِمُ الْمَلَائِكَةُ أَلَّا تَخَافُوا وَأَبْشِرُوا
بِالْجَنَّةِ الَّتِي كُنتُمْ تُوعَدُونَ

Terjemahnya :

“Sesungguhnya orang-orang yang mengatakan: "Tuhan kami ialah Allah" kemudian mereka meneguhkan pendirian mereka, maka malaikat akan turun kepada mereka dengan mengatakan: "Janganlah kamu takut dan janganlah merasa sedih; dan gembirakanlah mereka dengan jannah yang telah dijanjikan Allah kepadamu". (Kementerian Agama RI, 2016).

Dapat dipahami dari paragraf sebelumnya bahwa ketika karyawan memiliki tekad yang kuat (conviction), hal ini akan mendorong karyawan untuk konsisten secara fisik dan mental sebelum menandatangani kontrak dengan

perusahaan hingga tujuan bersama dapat tercapai. Keputusan untuk tetap konsisten disebut *istiqomah*. Jawaban *istiqomah* adalah tempat terbaik bagi Allah untuk berjanji kepada makhluknya, sehingga manusia tidak perlu meragukan janji ini.

G. Kerangka Pikir

Gambar 1.2
Kerangka Konseptual



Karyawan dengan derajat kesehatan mental yang tinggi akan memaksimalkan kinerjanya di dalam perusahaan. Apabila karyawan merasa kebutuhannya telah terpenuhi maka akan timbul kepuasan secara internal, ketika karyawan merasa puas dengan umpan balik yang diberikan perusahaan maka keinginan untuk tetap berada di perusahaan otomatis akan muncul. Karyawan kontrak harus berhati-hati dalam menjalankan tugasnya, karena jika melakukan kesalahan, kemungkinan besar mereka akan dipecat. Sementara itu, karyawan jangka panjang di tempat kerja dapat menggunakan fasilitas tambahan tanpa perlu

khawatir diberhentikan, karena pemberhentian permanen memerlukan banyak pertimbangan.

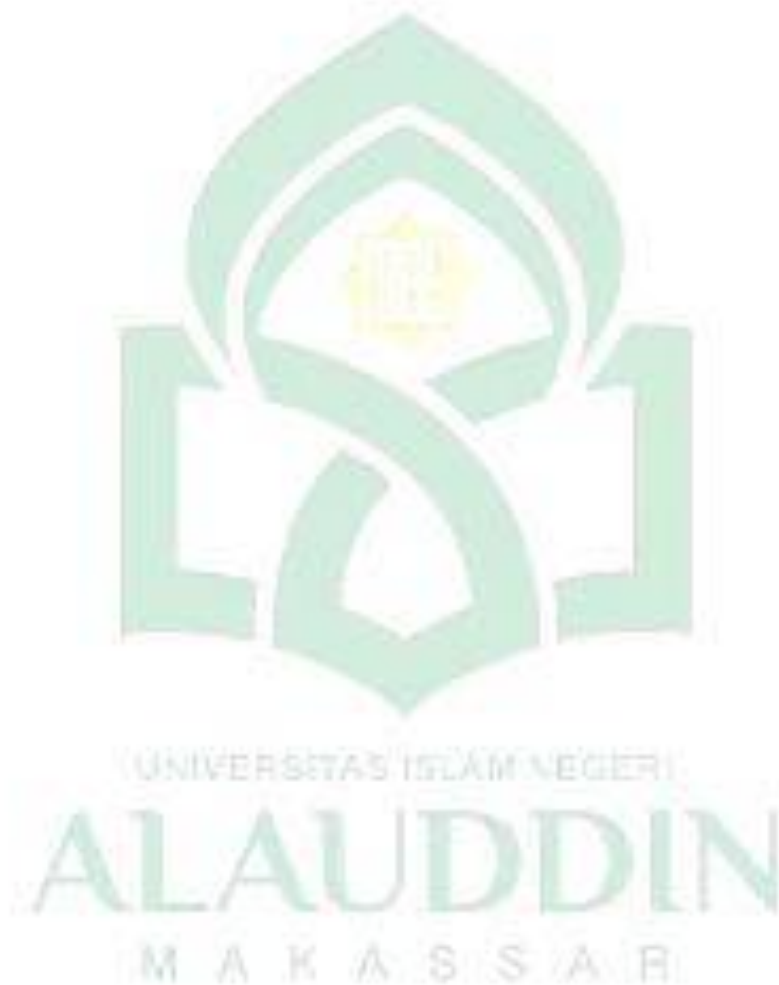

BAB III

METODE PENELITIAN

A. Jenis Penelitian

Jenis penelitian ini termasuk penelitian kuantitatif. Penelitian kuantitatif diartikan sebagai penelitian yang didasarkan pada filosofi positivis, yang digunakan untuk melakukan penelitian terhadap populasi dan sampel tertentu. Penelitian kuantitatif digunakan untuk membuktikan fakta atau teori yang digunakan dalam prediksi (Sugiyono, 2008).

B. Lokasi dan Waktu Penelitian

Penelitian dilaksanakan di PT Telkom Regional 7 Makassar Jl.A.P Pettarani No.2 kota Makassar. Lokasi ini dipilih karena perusahaan tersebut merupakan salah satu BUMN yang menggunakan tenaga kerja kontrak. Penelitian ini akan dilaksanakan selama 1 bulan yang dimulai pada bulan Agustus sampai September 2020.

C. Pendekatan Penelitian

Pendekatan penelitian yang digunakan yaitu pendekatan komparatif atau perbedaan. Komparatif merupakan jenis penelitian yang digunakan untuk mengetahui perbedaan antara dua variabel atau lebih.

D. Populasi dan Sampel

1. Populasi

Populasi adalah objek penelitian lengkap yang berupa manusia, hewan, udara, tumbuhan, dan peristiwa. Populasi dalam penelitian ini adalah

seluruh karyawan tetap dan karyawan kontrak JA.P Pettarani No. 2 Makassar Makassar area PT Telkom.

2. Sampel

Sampel merupakan bagian dari karakteristik, dan karakteristik inilah yang menjadi sumber data dalam penelitian. Teknik pengambilan sampel yang digunakan adalah probability sampling dengan menggunakan metode simple random sampling yaitu dengan memberikan kesempatan yang sama kepada setiap anggota populasi untuk dijadikan sampel. Adapun populasi yang akan dijadikan sampel. Sampel dalam penelitian ini adalah karyawan jangka panjang dan karyawan kontrak PT Telkom Regional 7 Makassar. Terdapat 178 karyawan tetap dan 168 karyawan kontrak, sehingga jumlah karyawan pada 7 cabang Makassar di wilayah PT Telkom adalah 346 yang menjadi populasi penelitian ini.

Adapun rumus Slovin yang akan digunakan untuk menentukan ukuran dari suatu populasi yaitu :

$$n = \frac{N}{1+N(e)^2}$$

Keterangan : n = ukuran sampel

N = jumlah populasi

e = persentasi kesalahan

$$n = \frac{N}{1+N(e)^2} \quad n = \frac{346}{1+346(0,05)^2} = 185,52 \text{ (186 orang)}$$

Karyawan tetap = 93 orang

Karyawan kontrak = 93 orang

E. Jenis dan Sumber Data

1. Jenis Data

Jenis data yang digunakan dalam penelitian ini adalah data kuantitatif, berupa data sekunder dan data primer. Data sekunder adalah data yang diperoleh dari penelitian sebelumnya dan dikumpulkan dalam bentuk dokumen atau arsip resmi lainnya. Sedangkan data utama adalah data yang dikumpulkan langsung dari objek yang diteliti baik berupa wawancara maupun observasi.

2. Sumber Data

Sumber data pada penelitian ini adalah data primer dan data sekunder. Dimana data primer bersumber dari hasil kuesioner yang telah disebar sebelumnya oleh peneliti baik secara *online* maupun *offline* yang tersebar diseluruh karyawan tetap dan karyawan kontrak PT Telkom Regional 7 Makassar Jl.A.P Pettarani No.2 kota Makassar.

F. Metode Pengumpulan Data

Teknik pengumpulan data sekunder dan primer yang digunakan dalam penelitian ini adalah sebagai berikut:

1. Observasi

Observasi atau observasi langsung merupakan data yang dikumpulkan dengan melakukan penelitian langsung agar peneliti dapat mengetahui kondisi lingkungan objek penelitian, sehingga dapat memahami dengan jelas objek yang diteliti.

2. Wawancara

Wawancara merupakan salah satu cara untuk memperoleh informasi melalui tanya jawab secara lisan dan tatap muka dengan narasumber atau whistleblower yang terpercaya. Tujuannya agar peneliti dapat memahami pertanyaan-pertanyaan yang biasanya tidak dapat dijelaskan karena alasan khusus. Periksa formulir dengan benar.

3. Teknik Kuesioner

Teknologi kuisisioner merupakan salah satu teknologi pengumpulan data yang dilakukan dengan memberikan rangkaian pernyataan tertulis kepada responden.

Alat yang digunakan untuk mengumpulkan data utama adalah kuesioner. Skala yang digunakan dalam penelitian ini adalah skala likert. Skor setiap jawaban kuesioner adalah sebagai berikut:

1. Sangat Tidak Setuju (STS) = 1
2. Tidak Setuju (TS) = 2
3. Netral (N) = 3
4. Setuju (S) = 4
5. Sangat Setuju (SS) = 5

G. Instrumen Penelitian

Instrumen penelitian merupakan alat yang digunakan peneliti untuk mengumpulkan data, sehingga dalam pengertian yang lebih lengkap prosesnya lebih mudah dan hasilnya lebih baik. Hati-hati dan sistematis untuk memudahkan pengelolaan.

Adapun instrumen dalam penelitian ini adalah:

Table 2.1 Instrumen Penelitian

No	Variabel	Definisi	Indikator	Skala
1	Psychological well being (X1)	Kesejahteraan psikologis adalah kebaikan, keharmonisan, menjalin hubungan baik dengan orang lain baik antar individu maupun kelompok. (Ramos, 2007)	a. memiliki sikap positif terhadap dirinya sendiri dan orang lain. b. Mampu menerima diri apa adanya. c. Memiliki kemandirian d. Mampu mengontrol lingkungan	Likert
2	Komitmen Afektif (X2)	Komitmen afektif adalah keterikatan emosional karyawan, identifikasi dan keterlibatan dalam organisasi. (Muchtari, 2010)	a. adanya kebahagiaan menghabiskan sisa karir selama bergabung dalam perusahaan. b. merasa bahwa masalah perusahaan adalah masalah karyawan itu sendiri. c. merasa terikat secara emosional dengan perusahaan. d. merasa menjadi bagian keluarga perusahaan.	
3	Karyawan tetap	Karyawan yang menerima dan memperoleh upah dalam jumlah tertentu secara berkala. (Faisal, 2009:133).		

4	Karyawan Kontrak	Bentuk atau hubungan kerja yang menunjukkan situasi hubungan yang tidak tetap (Herawati, 2010:1).		
---	------------------	---	--	--

H. Teknik Analisis Data

Analisis data merupakan kegiatan yang dilakukan setelah mengumpulkan data dari seluruh responden atau sumber data lainnya. Kegiatan analisis data adalah mengelompokkan data berdasarkan variabel dan jenis responden, membuat tabulasi data berdasarkan variabel dan menyediakan data untuk setiap variabel penelitian, melakukan perhitungan untuk menjawab pernyataan pertanyaan, dan melakukan perhitungan untuk menguji hipotesis yang ada telah diajukan..

1. Uji Validitas

Uji validitas digunakan untuk menunjukkan sejauh mana alat ukur dapat melakukan pengukuran untuk memperoleh data yang valid. Secara efektif merepresentasikan akurasi antara data aktual pada objek dan data yang dikumpulkan oleh peneliti (Sugiono, 2008: 4). Jika $r_{hitung} > r_{tabel}$ maka dinyatakan valid.

2. Uji Reliabilitas

Dikatakan reliabel apabila instrumen yang jika beberapa kali digunakan untuk mengukur objek yang sama maka akan tetap menghasilkan data yang sama. Metode uji reliabilitas yang sering digunakan adalah

Cronbach's Alpha. Jika *Cronbach's Alpha* 0.6 – 0,79 maka reliabilitas diterima.

3. Uji Asumsi Klasik

Penggunaan pengujian hipotesis klasik dimaksudkan untuk menguji dan menentukan kelayakan model regresi yang digunakan. Serta untuk memastikan bahwa model regresi yang digunakan memiliki data yang berdistribusi normal, dan tidak terjadi autokorelasi, multikolinieritas dan heteroskedastisitas..

4. *Independent Sample t-test*

Penelitian ini mengadopsi bentuk dua pertanyaan analisis komparatif sampel independen. Jika sampel adalah objek penelitian, nyatakan sampel tidak berkorelasi atau independen antara kedua kelompok. Uji-t sampel independen dirancang untuk menganalisis dua sampel yang tidak ada hubungannya dengan jenis data interval atau rasio, dan digunakan uji-t dua sampel..

BAB IV

HASIL PENELITIAN DAN PEMBAHASAN

A. Gambaran Umum Objek Penelitian

a. Profil Umum PT. Telkom Indonesia Tbk

PT Telkom Indonesia Tbk adalah perusahaan milik negara yang bergerak di bidang layanan teknologi informasi dan komunikasi (TIK) dan jaringan komunikasi di Indonesia. Telkom terbagi menjadi dua belas wilayah telekomunikasi (WITEL). Kemudian, kedua belas Witels dirombak dan dibagi menjadi tujuh departemen regional. Pada tahun 1995, PT Telekomunikasi Indonesia melakukan penawaran umum perdana di Bursa Efek Jakarta dan Surabaya pada tanggal 14 November 1995. Kemudian, pada 2010, saham Telkom tercatat di Bursa Efek New York melalui pendirian Telkomsel, anak perusahaan yang menangani bisnis telepon seluler.

Untuk menjadi perusahaan telekomunikasi digital, Indonesia Telecom telah mengalami transformasi organisasi, dari portofolio produk yang berdekatan sebelumnya berdasarkan empat unit bisnis digital TIMES (telekomunikasi, informasi, media, pendidikan dan layanan) menjadi Departemen Layanan Pelanggan (CFU) dan Fungsional. unit (FU). Transformasi ini akan membuat organisasi Telkom menjadi efisien dan fleksibel untuk beradaptasi dengan perusahaan yang berkembang pesat di industri telekomunikasi.

Kegiatan bisnis Telkom tumbuh dengan berkembangnya teknologi, informasi dan teknologi digital, namun tetap pada industri telekomunikasi dan informasi. Saat ini Telkom mengelola enam produk portofolio produk yang

melayani empat segmen pasar konsumen, yaitu segmen korporasi, residensial, personal, dan pasar konsumen lainnya. Berikut adalah gambaran portofolio bisnis PT Telkom Indonesia :

2. *Mobile*

Menyediakan produk suara seluler, SMS dan layanan bernilai tambah, dan broadband seluler. Produk-produk ini ditawarkan melalui anak perusahaan Telkomsel dengan merek dagang Kartu Halo (prabayar), serta simPATI, Kartu As, dan Loop (prabayar)..

3. *Fixed*

Memberikan layanan *fixed voice*, *fixed broadband*, termasuk Wi-Fi dan *emerging wireless tecknology* lainnya, dengan brand indihome.

4. *Wholesale & Internasional*

Produk yang ditawarkan antara lain layanan interkoneksi, *network service*, Wi-Fi, VAS, *Hubbing*, *data center* dan *content platform*, data dan internet dan *solution*.

5. *Network Infrastructure*

Produk yang ditawarkan meliputi *network service*, satelit, infrastruktur dan tower.

6. *Enterprise Digital*

Terdiri dari layanan *information dan communication technology platform service* dan *smart enabler platform service*.

7. *Consumer Digital*

Termasuk layanan media dan editing seperti e-commerce (blanja.com), video / TV dan layanan digital berbasis mobile. Selain itu, kami juga menyediakan layanan kehidupan digital, seperti gaya hidup digital (Langit Musik dan VideoMax), pembayaran digital (seperti LinkAja), periklanan dan analisis digital (seperti solusi bisnis periklanan digital dan mobile banking), dan layanan digital perusahaan yang menyediakan konektivitas Internet. Layanan Internet of Things (IoT).

Dalam menjalankan pengoperasiannya diseluruh Indonesia, PT Telkom Indonesia dibagi menjadi tujuh Divisi Regional (DIVRE) yaitu:

- a. DIVRE I untuk wilayah Sumatera
- b. DIVRE II untuk wilayah Jakarta dan sekitarnya
- c. DIVRE III untuk wilayah Jawa Barat
- d. DIVRE IV untuk wilayah Jawa Tengah dan DI Yogyakarta
- e. DIVRE V untuk wilayah Jawa Timur
- f. DIVRE VI untuk wilayah Kalimantan
- g. DIVRE VII untuk Kawasan Timur Indonesia

b. Visi dan Misi PT. Telkom Indonesia Tbk

1. Visi

“Be The King of Digital in the Region”

2. Misi

“Lead Indonesian Digital Innovation and Globalization”

c. Struktur Organisasi Kantor Telkom Regional 7

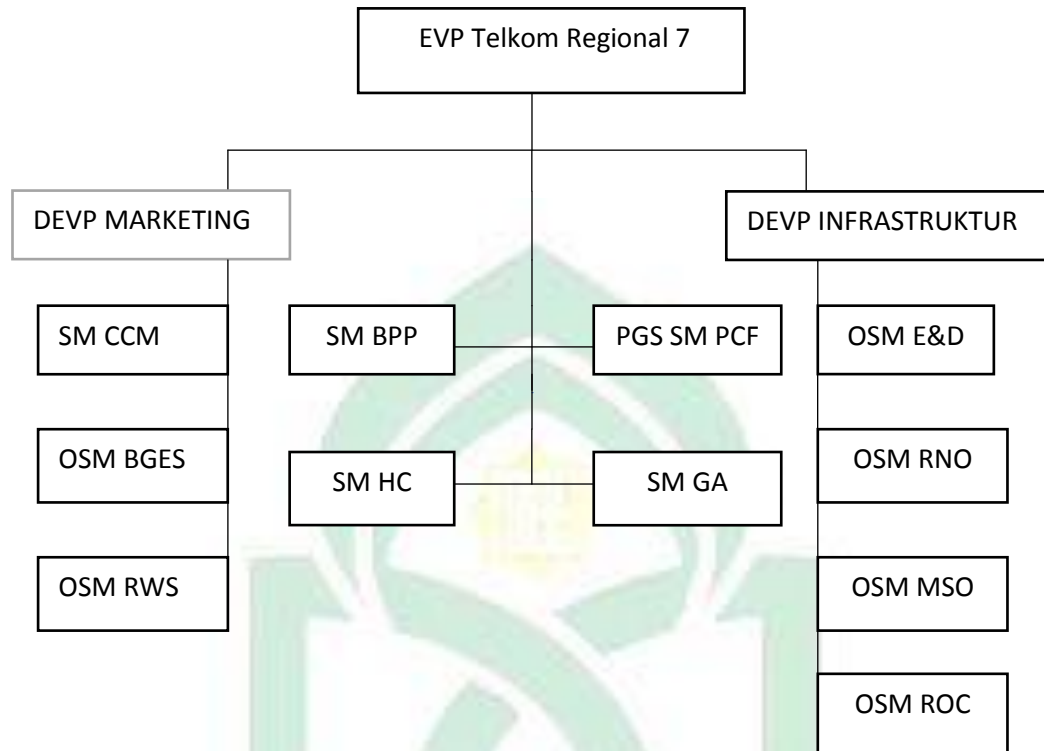

B. Hasil Penelitian dan Pembahasan

1. Karakteristik Responden

Dalam penelitian ini 186 responden menyebarkan kuesioner kepada karyawan jangka panjang dan karyawan kontrak PT Telkom Regional 7 Cabang Makassar. Karakteristik narasumber berguna untuk mendeskripsikan identitas narasumber berdasarkan sampel penelitian yang telah ditentukan. Deskripsi karakteristik orang yang diwawancarai diperoleh dari data pribadi di bagian atas data identitas orang yang diwawancarai, yang meliputi jenis kelamin, usia, tingkat pendidikan terakhir, jam kerja dan status karyawan. Untuk memperjelas

karakteristik orang yang diwawancarai, tabel data orang yang diwawancarai adalah sebagai berikut:

2. Karakteristik responden berdasarkan jenis kelamin

Adapun data responden berdasarkan gender dapat dilihat pada tabel berikut:

Table 3.1
Karakteristik responden berdasarkan jenis kelamin

Gender	Karyawan Tetap		Karyawan Kontrak	
	Jumlah	Presentase	Jumlah	Presentase
Wanita	48	25,81	39	20,97
Pria	45	24,19	54	29,03
Total Responden	93	50%	93	50%

Sumber: Data yang diolah, 2020

3. Karakteristik responden berdasarkan usia

Adapun data responden berdasarkan usia dapat dilihat pada tabel berikut:

Table 3.2
Karakteristik Responden Beradsarkan Usia

Usia	Karyawan tetap		Karyawan kontrak	
	Jumlah	Presentase	Jumlah	Presentase
21-30	5	2,69	81	43,55
31-40	25	13,44	12	6,45
41-50	48	25,81	-	-
<51	15	8,06	-	-
Total	93	50%	93	50%

Sumber: Data primer yang diolah, 2020

Tabel 4.2 menunjukkan bahwa usia responden pekerja tetap adalah yang tertinggi berusia antara 41-50 tahun, yaitu sebesar 25,81%. Kedua, usia antara 31-40 tahun setinggi 13,44%, dan kelompok usia di bawah 51 tahun setinggi 8,06%, dan usia minimum setinggi 2,69% pada kelompok usia 21-30 tahun. tua.

Pekerja kontrak tertua yang diwawancarai berusia 21-30 tahun, tertinggi 43,55%, usia terendah 31-40 tahun, dan tertinggi 6,45%.

4. Karakteristik responden berdasarkan pendidikan terakhir

Adapun data responden berdasarkan pendidikan terakhir dapat dilihat pada tabel berikut:

Table 3.3
Karakteristik Responden Berdasarkan Pendidikan Terakhir

Pendidikan terakhir	Karyawan tetap		Karyawan kontrak	
	Jumlah	Presentase	Jumlah	Presentase
SMA/SMK	18	9,68	33	17,74
D-1 & D-4	22	11,83	19	10,21
Strata 1	30	16,13	31	16,67
Strata 2	23	12,36	10	5,38
Total	93	50%	93	50%

Sumber: Data primer yang diolah, 2020

Tabel 4.3 menunjukkan bahwa pendidikan terakhir responden karyawan jangka panjang adalah: S1 memiliki 30 responden, akuntansi 16,13%; S2 memiliki 23 responden, akuntansi 12,36%. Sedangkan D1 dan D4 sebanyak 22 responden atau 11,83% dan paling sedikit SMA / SMK sebanyak 18 responden atau 9,68%.

Pendidikan terakhir pekerja kontrak adalah SMA / SMK, dengan 33 responden (17,74%). Sedangkan S1 berjumlah 31 responden sebanyak 16,67%, D1 & D4 sebanyak 19 responden sebanyak 10,21% dan paling sedikit S2 sebanyak 10 responden sebanyak 5,38%.

5. Karakteristik responden berdasarkan lama bekerja

Adapun data responden berdasarkan lama bekerja dapat dilihat pada tabel berikut ini:

Table 4.4
Karakteristik Responden Berdasarkan Lama Bekerja

Lama bekerja	Karyawan tetap		Karyawan kontrak	
	Jumlah	Presentase	Jumlah	Presentase
<5 tahun	20	10,75	63	33,87
6-10 tahun	30	16,13	30	16,13
11-20 tahun	22	11,83	-	-
21-30 tahun	13	6,99	-	-
>31 tahun	8	4,30	-	-
Total	93	50%	93	50%

Sumber: Data primer yang diolah, 2020

Tabel 4.4 menunjukkan bahwa karyawan jangka panjang adalah 6-10 tahun, dengan 30 responden, 16,13%, kemudian 11-20 tahun, dengan 22 responden, 11,83%, dan kemudian <5 tahun dengan 20 karyawan Responden, terhitung untuk 10,75%, kemudian 21-30 tahun ada 13 responden atau 6,99% dan minimal > 31 tahun ada 8 responden atau 4,30%.

Karyawan kontrak utama yang bekerja lama kurang dari 5 tahun sebanyak 63 responden sebanyak 33,87% dan paling sedikit 6-10 tahun sebanyak 30 responden sebanyak 16,13%.

6. Karakteristik responden berdasarkan status karyawan

Adapun data responden berdasarkan status karyawan dapat dilihat pada tabel berikut ini:

Table 3.5
Karakteristik Responden Berdasarkan Status Karyawan

Status Karyawan	Jumlah	Presentase
Karyawan tetap	93	50%
Karyawan kontrak	93	50%
Total	186	100%

Sumber : Data primer yang diolah, 2020

2. Deskripsi Data Penelitian

Berdasarkan survey kuisioner terhadap 186 karyawan jangka panjang dan karyawan kontrak PT Telkom Regional 7 cabang Makassar, trend jawaban masing-masing variabel akan didasarkan pada range skor jawaban (seperti terlihat pada lampiran).

a. Deskripsi variabel *Psychological Well Being*

Tanggapan responden karyawan tetap tentang *Psychological Well Being* dapat dilihat pada tabel berikut:

Table 4.1
Tanggapan Responden Karyawan Tetap *Psychological Well Being*

NO	Pernyataan	SKOR					Jumlah
		STS	TS	N	S	SS	
1	X1.1	-	5	10	77	1	93
2	X1.2	-	26	15	51	1	93
3	X1.3	-	33	10	50	-	93
4	X1.4	-	17	34	42	-	93
5	X1.5	-	2	14	77	-	93
6	X1.6	-	-	5	87	1	93
7	X1.7	-	7	21	65	-	93
8	X1.8	-	77	16	-	-	93
9	X1.9	-	34	-	59	-	93
10	X1.10	-	88	5	-	-	93
11	X1.11	-	-	25	68	-	93
12	X1.12	-	-	15	78	-	93
13	X1.13	-	8	20	65	-	93
14	X1.14	-	1	13	79	-	93
15	X1.15	-	-	11	82	-	93
16	X1.16	-	-	17	76	-	93

Sumber: Data primer yang diolah, 2020

Tanggapan responden karyawan kontrak tentang *Psychological Well Being* dapat dilihat pada tabel berikut:

Table 4.2
Tanggapan Responden Karyawan Kontrak *Psychological Well Being*

NO	Pernyataan	SKOR					Jumlah
		STS	TS	N	S	SS	
1	X1.1	20	61	12	-	-	93
2	X1.2	5	82	6	-	-	93
3	X1.3	-	-	5	78	10	93
4	X1.4	-	-	16	77	-	93
5	X1.5	9	84	-	-	-	93
6	X1.6	5	81	7	-	-	93
7	X1.7	3	84	6	-	-	93
8	X1.8	-	-	9	84	-	93
9	X1.9	-	-	11	82	-	93
10	X1.10	-	-	4	89	-	93
11	X1.11	-	-	-	81	12	93
12	X1.12	-	86	7	-	-	93
13	X1.13	-	38	33	22	-	93
14	X1.14	-	-	1	92	-	93
15	X1.15	-	-	10	83	-	93
16	X1.16	-	-	2	19	72	93

Sumber: Data primer yang diolah, 2020

b. Deskripsi variabel Komitmen Afektif

Tanggapan responden karyawan tetap tentang komitmen afektif dapat dilihat pada tabel berikut:

Table 4.3
Tanggapan Responden Karyawan Tetap Komitmen Afektif

NO	Pernyataan	SKOR					Jumlah
		STS	TS	N	S	SS	
1	X2.1	-		11	82	-	93
2	X2.2	-	13	11	69	-	93
3	X2.3	-	2	5	86		93
4	X2.4	-	7	14	66	6	93
5	X2.5	-	13	21	59	-	93
6	X2.6	-	10	32	51	-	93
7	X2.7	-	-	34	59	-	93
8	X2.8	-	-	17	76	-	93
9	X2.9	-	1	19	73	-	93
10	X2.10	-	27	12	54	-	93
11	X2.11	-	-	35	58	-	93
12	X2.12	-	44	20	29	-	93
13	X2.13	-	42	7	44	-	93
14	X2.14	-	52	30	11	-	93
15	X2.15	-	2	25	62	4	93
16	X2.16	-	9	21	63	-	93

Sumber: Data Primer yang diolah, 2020

Tanggapan responden karyawan kontrak tentang komitmen afektif dapat dilihat pada tabel berikut:

Table 4.4
Tanggapan Responden Karyawan Kontrak Komitmen Afektif

NO	Pernyataan	SKOR					Jumlah
		STS	TS	N	S	SS	
1	X2.1	-	-	-	86	7	93
2	X2.2	-	46	46	1	-	93
3	X2.3	-	-	20	67	6	93
4	X2.4	-	2	22	67	2	93
5	X2.5	-	-	30	63	-	93
6	X2.6	-	23	5	65	-	93
7	X2.7	-	3	21	69	-	93
8	X2.8	-	2	26	65	-	93
9	X2.9	-	37	30	26	-	93
10	X2.10	-	3	19	71	-	93
11	X2.11	-	2	10	58	23	93
12	X2.12	-	43	33	17	-	93
13	X2.13	-	2	22	69	-	93
14	X2.14	-	4	20	69	-	93
15	X2.15	-	-	20	73	-	93
16	X2.16	-	51	35	7	-	93

Sumber: Data primer yang diolah, 2020

C. Analisis Data

Adapun alat analisis yang digunakan dalam penelitian ini adalah uji validitas dan realibilitas, uji asumsi klasik dan uji independen sample t-test dengan hasil pengujian sebagai berikut:

1. Uji Validitas

Table 5.1 Uji Validitas

Variabel	Item	r-hitung	r-tabel	Keterangan
<i>Psychological Well Being</i>	X11	0,733	0,120	Valid
	X12	0,631	0,120	Valid
	X13	0,313	0,120	Valid
	X14	0,127	0,120	Valid
	X15	0,763	0,120	Valid
	X16	0,771	0,120	Valid
	X17	0,679	0,120	Valid
	X18	0,695	0,120	Valid
	X19	0,219	0,120	Valid
	X110	0,763	0,120	Valid
	X111	0,326	0,120	Valid
	X112	0,753	0,120	Valid
	X113	0,622	0,120	Valid
	X114	0,133	0,120	Valid

	X115	0,212	0,120	Valid
	X116	0,427	0,120	Valid
Valid Valid Komitmen Afektif	X21	0,209	0,120	Valid
	X22	0,340	0,120	Valid
	X23	0,231	0,120	Valid
	X24	0,164	0,120	Valid
	X25	0,375	0,120	Valid
	X26	0,314	0,120	Valid
	X27	0,141	0,120	Valid
	X28	0,198	0,120	Valid
	X29	0,259	0,120	Valid
	X210	0,395	0,120	Valid
	X211	0,210	0,120	Valid
	X212	0,214	0,120	Valid
	X213	0,287	0,120	Valid
	X214	0,144	0,120	Valid
X215	0,192	0,120	Valid	
X216	0,171	0,120	Valid	

Sumber: Data Primer yang diolah, 2020

Berdasarkan tabel diatas menunjukkan bahwa seluruh item pertanyaan variabel Pyschological Well Being (X1) dan komitmen Afektif (X2) memiliki

corrected-total correlation (r-hitung) > r-tabel yaitu pada taraf signifikan 5% ($\alpha = 0,05$) dan $n = 186$. Oleh karena itu, nilai r-tabel = 0,120 membuktikan bahwa seluruh item pernyataan dalam penelitian ini dinyatakan valid.

2. Uji Realibilitas

Table 5.2 Uji Reabilitas

Variabel	Cronbach's Alpha	N of Items
<i>Psychological Well Being (X1)</i>	0,785	16
Komitmen Afektif (X2)	0,671	16

Sumber: Data Primer yang diolah, 2020

Hasil output diatas menunjukkan *Cronbach's Alpha* variable *Psychological Well Being (X1)* dan *Komitmen Afektif (X2)* > 0,60. Hal ini menunjukkan seluruh item pernyataan dalam penelitian ini dinyatakan *reliable* atau konsisten

3. Uji Asumsi Klasik

a. Uji Normalitas

Table 5.3 Uji Normalitas

One-Sample Kolmogorov-Smirnov Test

		Unstandardized Residual
N		186
Normal Parameters ^{a,b}	Mean	0E-7
	Std. Deviation	2,41447464
Most Extreme Differences	Absolute	,098
	Positive	,050

	Negative	-,098
Kolmogorov-Smirnov Z		1,336
Asymp. Sig. (2-tailed)		,056

a. Test distribution is Normal.

b. Calculated from data.

Pengujian normalitas menggunakan uji Kolmogorov Smirnov. Hasil statistik non-parametrik Kolmogorov Smirnov (KS). Berdasarkan table output diatas. Nilai signifikansi Asymp. Sig. (2-tailed) sebesar $0,056 > 0,05$ maka sesuai dengan dasar pengambilan keputusan uji normalitas kolmogrov-smirnov yang berarti data dalam penelitian ini berdistribusi normal.

b. Uji Multikolinearitas

Table 5.4 Uji Multikolinearitas

Model		Coefficients ^a						
		Unstandardized Coefficients		Standardized Coefficients	T	Sig.	Collinearity Statistics	
		B	Std. Error	Beta			Tolerance	VIF
1	(Constant)	22,600	5,423		4,168	,000		
	Psychological Well Being	,084	,071	,077	1,180	,009	1,000	1,000
	Komitmen Afektif	,501	,070	,464	7,115	,000	1,000	1,000

a. Dependent Variable: Karyawan tetap dan Outsourcing

Sumber: Data Primer yang diolah, 2020

Berdasarkan tabel output “Coofficients” pada bagian Collinearity statistic”. Diketahui nilai tolerance untuk variabel *Psychological Well Being* (X1) dan Komitmen Afektif (X2) adalah $1 > 0,10$. Sementara nilai VIF untuk variabel *Psychological Well Being* (X1) dan Komitmen Afektif (X2) adalah $1 < 10$ maka dapat disimpulkan dalam uji multikolieritas tidak terjadi multikolinearitas pada data penelitian.

c. Uji Autokorelasi

Table 5.5 Uji Autokorelasi

Model Summary ^b					
Model	R	R Square	Adjusted R Square	Std. Error of the Estimate	Durbin-Watson
1	,471 ^a	,222	,214	2,428	2,594

a. Predictors: (Constant), Komitmen Afektif, Psychological Well Being

b. Dependent Variable: Karyawan tetap dan Outsourcing

Sumber: Data Primer yang diolah, 2020

Pengujian ini menggunakan uji Durbin Watson yang hasilnya ditunjukkan nilai DW sebesar ,596 nilai ini akan dibandingkan dengan nilai tabel dengan menggunakan nilai signifikan 5%. menggunakan rumus $(K ; N)$ dimana $K =$ Jumlah Variabel independen (2) , sedang $N =$ Jumlah Sampel (186) . Maka $(2 ; 186)$ Maka ditemukan nilai dL sebesar 1.736 dan dU sebesar 1.780.. Jadi, karena nilai $dU < DW < 4-dU$ atau $2,594 < 1.736 < 4-1.780$ Jadi sebagaimana dasar pengambilan keputusan dalam uji durbin watson, dapat disimpulkan bahwa tidak terdapat masalah atau gejala autokorelasi.

Psychological Well Being	Equal variances assumed	,049	,825	17,568	184	,000	3,968	,226	3,522	4,413
Psychological Well Being	Equal variances not assumed			17,568	183,809	,000	3,968	,226	3,522	4,413

Sumber: Data Primer yang diolah, 2020

Berdasarkan keputusan dalam uji-t sampel independen, jika Sig. (2 ekor) Jika nilainya kurang dari 0,05 maka H0 ditolak dan Ha diterima yang berarti terdapat perbedaan antara kedua data tersebut. Karena hasil kesehatan jiwa (dua ekor) sebesar 0,000 < 0,05 maka dapat disimpulkan bahwa terdapat perbedaan kesehatan jiwa yang signifikan antara karyawan tetap dengan outsourcing 7 cabang Makassar region..

	Kelompok	N	Mean	Std. Deviation	Std. Error Mean
Psychological Well Being	Karyawan Tetap	93	55,14	1,515	,157
	Outsourcing	93	51,17	1,565	,162

Sumber: Data Primer yang diolah, 2020

Dengan melihat nilai rata-rata pengambilan keputusan, dapat diketahui bahwa responden pada kuesioner “kesehatan mental” terdiri dari 93 karyawan tetap dan 93 tenaga outsourcing. Dari hasil SSS rata-rata pegawai jangka panjang adalah 55,14 sedangkan rata-rata outsourcing adalah 51,17 yang berarti perbedaan kesehatan jiwa pegawai tetap lebih besar dibandingkan dengan outsourcing PT Telkom Regional 7 Cabang Makassar ini berarti:

H1 : Terdapat perbedaan yang signifikan antara *psychological well being* terhadap karyawan tetap dan *outsourcing*, Diterima.

5. Uji Independen Sample t-test Komitmen Afektif Karyawan Tetap dan *Outsourcing*

		Independent Samples Test								
		Levene's Test for Equality of Variances		t-test for Equality of Means						
		F	Sig.	T	df	Sig. (2-tailed)	Mean Difference	Std. Error Difference	95% Confidence Interval of the Difference	
								Lower	Upper	
Komitmen Afektif	Equal variances assumed	2,107	,148	,260	184	,005	,097	,373	-,639	,832
	Equal variances not assumed			,260	177,982	,005	,097	,373	-,639	,832

Sumber: Data Primer yang diolah, 2020

Berdasarkan keputusan dalam uji-t sampel independen, jika Sig. (2 ekor) Jika nilainya kurang dari 0,05 maka Ha diterima, sedangkan H0 ditolak yang berarti terdapat perbedaan antara kedua data tersebut. Karena hasil (dua ekor) komitmen emosional sebesar $0,005 < 0,05$ maka dapat disimpulkan bahwa terdapat perbedaan yang signifikan antara komitmen emosional antara karyawan tetap dengan outsourcing PT Telkom area 7 cabang Makassar.

Group Statistics					
	Kelompok	N	Mean	Std. Deviation	Std. Error Mean

Komitmen	Karyawan	93	56,96	2,766	,287
Afektif	Tetap				
	Outsourcing	93	54,86	2,296	,238

Sumber: Data Primer yang diolah, 2020

Berdasarkan rata-rata keputusan dapat diketahui bahwa responden kuesioner komitmen emosional terdiri dari 93 karyawan biasa dan 93 tenaga outsourcing. Berdasarkan hasil SSS, nilai rata-rata karyawan jangka panjang adalah 56.96 sedangkan nilai rata-rata outsourcing adalah 54.86 yang berarti terdapat perbedaan yang signifikan antara komitmen emosional karyawan tetap dengan outsourcing PT Telkom 7 cabang Makassar. komitmen emosional karyawan tetap lebih tinggi daripada komitmen emosional outsourcing.

H2 : Terdapat perbedaan yang signifikan antara komitmen afektif terhadap karyawan tetap dan *outsourcing*, Diterima.

D. Pembahasan

1. *Psychological Well Being* terhadap Karyawan Tetap dan *Outsourcing*

Berdasarkan uji statistik independent sample t-test diperoleh hasil rata-rata pegawai tetap 55,14, dan pegawai kontrak rata-rata 51,17 yang artinya status kesehatan jiwa pegawai tetap dan pegawai outsourcing berbeda.

Dalam hal ini, meskipun karyawan kontrak sedang berlibur, mereka tetap harus memikul tujuan yang telah ditetapkan oleh perusahaan, dan mereka tetap harus memikul tujuan yang harus dicapai. Identitas mereka hanya bersifat sementara, membuat mereka takut mengutarakan pendapat karena khawatir akan mempengaruhi evaluasi kinerja mereka. Meski begitu, banyak pekerja kontrak yang masih bertahan di perusahaan, karena sesuai dengan kebutuhan pekerjaan,

teori hierarki Abraham Maslow dapat memenuhi kebutuhannya. Bahkan jika karyawan merasa tidak aman di tempat kerja, ini memungkinkan mereka untuk bertahan hidup.

Hal ini sesuai dengan penelitian yang dilakukan oleh Ken Gatra Widuh Bhutir (2016) yang berjudul “Perbedaan Kesehatan Jiwa Pegawai Berdasarkan Status Pegawai di Departemen Kamtib PT”. Hasil Pupuk Kalimantan Timur menunjukkan bahwa terdapat perbedaan yang signifikan antara kesejahteraan psikologis karyawan jangka panjang dengan karyawan tidak tetap.

Dalam Q.S Ar-Ra'd/13:28 yang berbunyi :

الَّذِينَ آمَنُوا وَتَطْمَئِنُّ قُلُوبُهُمْ بِذِكْرِ اللَّهِ أَلَا بِذِكْرِ اللَّهِ تَطْمَئِنُّ الْقُلُوبُ

Terjemahnya :

“(yaitu) orang-orang yang beriman dan hati mereka menjadi tentram dengan mengingat Allah. Ingatlah, hanya dengan mengingat Allah lah hati menjadi tentram” (Kementrian Agama RI, 2016).

Dari ayat di atas, segala sesuatu yang kita lakukan harus mengingat Allah SWT, dan jika kita dengan ikhlas meyakini bahwa beban kerja sangat berat, mengingat Allah niscaya akan memudahkan semuanya. Kesejahteraan psikologis dapat diartikan sebagai perasaan bahagia, yang dapat diartikan sebagai ketenangan atau kedamaian batin dalam Alquran..

2. Komitmen Afektif Terhadap Karyawan Tetap dan *Outsourcing*

Berdasarkan uji statistik independent sample t-test diperoleh nilai rata-rata karyawan jangka panjang 56,96 sedangkan nilai rata-rata karyawan kontrak adalah 54,86 yang berarti terdapat perbedaan komitmen emosional antara karyawan jangka panjang dengan karyawan kontrak. *outsourcing*.

Hal ini terjadi karena ketika kesehatan mental karyawan terganggu akan berdampak pada komitmennya terhadap organisasi. Efisiensi kerja pegawai tidak akan mencapai kondisi terbaik yang tentunya akan mempengaruhi kinerjanya dalam organisasi. Hal ini sejalan dengan teori harga diri Abraham Maslow, di mana penghargaan dan motivasi harus diberikan untuk meningkatkan dan menjaga komitmen karyawan. Imbalan juga bisa non-finansial, seperti mendapatkan pujian, penerimaan dan pengakuan, yang sama pentingnya untuk meningkatkan kinerja karyawan. Jika karyawan yakin bahwa perusahaan memenuhi kebutuhannya, maka mereka akan memberikan loyalitas dan kreativitas kepada perusahaan.

Hal ini sesuai dengan penelitian sebelumnya yang dilakukan oleh Jovan Januardha dan Desi Nurwidawati (2014) yang berjudul “Perbedaan Komitmen Organisasi antara Karyawan Tetap dan Karyawan Alih Daya PT Bank Pembangunan Daerah X”, menunjukkan bahwa terdapat perbedaan komitmen organisasi karyawan tetap dan karyawan jangka panjang adalah karyawan *outsourcing* yang memiliki komitmen lebih tinggi daripada karyawan kontrak.

Dalam Q.S Al-Kahf/18:110 yang berbunyi :

قُلْ إِنَّمَا أَنَا بَشَرٌ مِّثْلُكُمْ يُوحَىٰ إِلَيَّ أَنَّمَا إِلَهُكُمُ إِلَهُ وَاحِدٌ فَمَن كَانَ يَرْجُوا لِقَاءَ رَبِّهِ
فَلْيَعْمَلْ عَمَلًا صَالِحًا وَلَا يُشْرِكْ بِعِبَادَةِ رَبِّهِ أَحَدًا

Terjemahnya :

“Katakanlah (Muhammad), “sesungguhnya aku ini hanya seorang manusia seperti kamu, yang telah menerima wahyu bahwa sesungguhnya Tuhan kamu adalah Tuhan yang Maha Esa”. Maka barang siapa mengharap pertemuan dengan Tuhannya hendaklah dia mengerjakan kebajikan dan janganlah dia menyekutukan dengan sesuatu pun dalam beribadah kepada Tuhannya” (Kementrian Agama RI, 2016.)

Ayat di atas menjelaskan bahwa tidak hanya komitmen yang dibutuhkan dalam sebuah organisasi, tetapi umat Islam juga harus berkomitmen untuk menjalankan semua tugas yang diperintahkan oleh Allah dan menjauhi semua larangan. Komitmen adalah bagian penting dari Islam. Islam meyakini bahwa komitmen seorang muslim adalah kemampuannya dalam menjalankan suatu tugas, dan tugas tersebut akan dimintai pertanggungjawabannya di kemudian hari. Dengan adanya penetapan karyawan yang tegas, hal ini akan mendorong karyawan untuk konsisten dan bertanggung jawab dalam melaksanakan semua tugas yang diberikan kepadanya untuk mencapai tujuan organisasi.

BAB IV PENUTUP

A. Kesimpulan

Berdasarkan hasil penelitian para peneliti dapat ditarik kesimpulan sebagai berikut:

1. Hasil pengujian Hipotesis I menunjukkan bahwa terdapat perbedaan yang signifikan antara kesehatan mental karyawan tetap dengan outsourcing pada PT Telkom Regional 7 Makassar.
2. Hasil Uji Hipotesis II menunjukkan bahwa terdapat perbedaan yang signifikan antara komitmen emosional karyawan tetap dengan outsourcing pada PT Telkom Regional 7 Makassar.

B. Saran

Berdasarkan hasil penelitian yang telah dijelaskan sebelumnya, rekomendasi peneliti:

1. Dalam meningkatkan kesehatan mental karyawan masih ada beberapa hal yang perlu dilakukan, seperti memberikan motivasi berupa pujian dan penghargaan, agar kehadiran karyawan di perusahaan dapat lebih diperhatikan dan sebaik-baiknya. perasaan di tempat kerja. Karena kesehatan mental mempengaruhi komitmen organisasi karyawan. Ketika karyawan merasa puas dan puas dengan produk yang diberikan oleh perusahaan, hal ini akan mempengaruhi kinerja dan hubungan mereka dengan rekan kerja, yang mengarah pada produktivitas yang lebih tinggi, yang mengarah pada pembentukan komitmen organisasi.

2. Untuk lebih banyak peneliti, semoga mereka dapat mempelajari lebih banyak informasi atau referensi agar hasil penelitian lebih akurat.



DAFTAR PUSTAKA

Al-Qur'an al-Karim.

Anggraeni, Tania Puspa. 2015. *Hubungan Antara Psychological Well Being dan Kepribadian Hardiness dengan Stress pada Petugas Port Security.*

Annida, Rena & Sugiati Tinik. 2018. *Analisis Interaksi Komitmen Afektif pada Lotus pf Control dan Lingkungan Kerja terhadap Interaksi Karyawan.*

Elisarianisasi. 2018, September 17. *Definisi Karyawan Menurut Para Ahli*

Diakses pada tanggal 20 Desember 2019 dari <https://elisarianisani.wordpress.com/2018/09/17/definisi-karyawan-menurut-para-ahli/>

Kuncoro, Mudrajad. 2013. *Metode Riset untuk Bisnis dan Ekonomi.* Jogjakarta : Penerbit Erlangga.

Lumbangaol, Emmanuela Elma & Ratnaningsih, Zenika Ika. 2018. *Hubungan Antara Konflik Pekerjaan Keluarga dan Kesejahteraan Psikologis.*

Maulidina, Rizky Nora & Nurtjahjanti. 2016. *Hubungan Ketidakamanan Kerja dengan Psychological Well Beinf pada Karyawan Kontrak.*

Muchtar, Hidayat. 2010. *Analisis Komitmen (Affective, Continuance, dan Normative) terhadap Kualitas Pelayanan Pengesahan STNK Kendaraan Bermotor Studi Empiris.*

Murjoko, M. T. 2015. *Pengaruh Ketidakamanan Kerja, Komitmen Organisasional dan Kepuasan Kerja terhadap Keinginan Keluar.*

Noer, Hanifah. 2016. *Pengaruh Kepuasan Kerja terhadap Kinerja Karyawan melalui Komitmen Afektif.*

Nopiando, B. 2012. *Hubungan antara Job Insecurity dengan Kesejahteraan Psikologis pada Karyawan Outsourcing.*

Rasulzada, F. 2007. *Organizational Creativity dan Psychological Well Being, Departement of Psychology Work & Organizational Psychologi Division.*

Rivai, Veithzal. 2005. *Manajemen Sumber Daya Manusia untuk Perusahaan: dari Teori ke Praktik.* Jakarta: PT Raja Grafindo Persada.

- Sadida, Nuri & Fitria, Nurindah. 2018. *Analisis Kesejahteraan Psikologis Karyawan dan Kualitas Interaksi Bawahan*.
- Suhartini, Eka. 2018. *Islamic Human Resources Management*.
- Sugiyono. 2008. *Metode Penelitian Bisnis (Pendekatan Kuantitatif, Kualitatif, dan R&D)*. Bandung: Alfabeta.
- Sumule, P.R & Taganing, K. 2008. *Psychological Well Being To The Teacher That Work In Foundation*.
- Tabansa, Reifly Zan, Tewal, Bernhard & Dotulong, Lucky. 2019. *Pengaruh Pemberdayaan Kerja dan Kesejahteraan Psikologis terhadap Kepuasan Kerja Karyawan*.
- Tanjaya, Winda. 2014. *Hubungan Kepuasan Kerja dengan Kesejahteraan Psikologis Pada Karyawan Cleaner*.
- Tenggara, H., Zamralita., & Suyasa, S. 2008. *Kepuasan Kerja dan Kesejahteraan Psikologis Karyawan*.
- Tjandra, Christian Hans & Wijaya Agus. 2016. *Pengaruh Perceived Organizational Support terhadap Komitmen Afektif Karyawan*.
- Triana Fitriastuti. 2013. *Pengaruh Kecerdasan Emosional, Komitmen Organisasional dan Organizational Citizenship Behavior terhadap Kinerja Karyawan*.
- Wright T.A., & Cropazano, R. 2000. *Psychological Well Being and Job Satisfaction as Predictors of Job Performance*.
- Yualiani, D. 2005. *Analisis Pengaruh Job Insecurity, Kepuasan Kerja, serta Komitmen Organisasi terhadap Turnover Intention*.

L

A

M

P

I

R



UNIVERSITAS ISLAM NEGERI

ALAUDDIN

MAKASSAR

N

LAMPIRAN 1

KUESIONER PENELITIAN

Assalamualaikum Wr. Wb

Bapak/Ibu/Sdr/i yang saya hormati, saya mahasiswa Universitas Islam Negeri (UIN) Alauddin Makassar sedang melakukan penelitian di PT. Telkom Regional 7 cabang Makassar. Penelitian yang saya lakukan berjudul “ Analisis Perbandingan *Psychological Well Being* dan Komitmen Afektif terhadap Karyawan Tetap dan *outsourcing*”. Penelitian ini merupakan rancangan dalam pembuatan skripsi.

Saya memohon kesediaan Bapak/Ibu/Sdr/i untuk meluangkan waktu sejenak guna mengisi angket ini. Saya berharap Bapak/Ibu/Sdr/i menjawab dengan leluasa, sesuai dengan apa yang Bapak/Ibu/Sdr/i rasakan, lakukan dan alami, bukan apa yang seharusnya atau yang ideal. Bapak/Ibu/Sdr/i diharapkan menjawab dengan jujur dan terbuka, sebab tidak ada jawaban yang benar atau salah. Sesuai dengan kode etik penelitian, saya menjamin kerahasiaan semua data. Kesediaan Bapak/Ibu/Sdr/i mengisi angket ini adalah bantuan yang tak ternilai bagi saya. Akhirnya, saya sampaikan terima kasih atas kerjasamanya.

Selamat bekerja dan semoga sukses.

Petunjuk Pengisian

Bapak/Ibu/Sdr/i isi Sesuai dengan yang Bapak/Ibu/Sdr/i ketahui, berilah penilaian terhadap diri anda sendiri dengan jujur dan apa adanya berdasarkan pertanyaan dibawah ini dengan cara memberi tanda checklist (√) salah satu dari lima kolom, dengan keterangan sebagai berikut:

1. Sangat tidak setuju (STS)
2. Tidak setuju (TS)
3. Netral (N)
4. Setuju (S)
5. Sangat Setuju (SS)

Identitas Responden

Jenis Kelamin : a. laki-laki (.....) b. Perempuan (.....)

Umur :

Pendidikan terakhir :

Masa Kerja :

Status karyawan :

1. *Psychological Well Being* terhadap Karyawan Tetap dan Karyawan Kontrak

NO	PERNYATAAN	PILIHAN				
		STS	TS	N	S	SS
1	Terkadang saya tidak mendengarkan teguran dari atasan meskipun itu kesalahan saya					
2	Saya tidak yakin pada kemampuan saya sendiri, sehingga saya terkadang bergantung pada orang lain					
3	Saya tidak tertarik membahas hal lain selain urusan pekerjaan dengan rekan kerja saya					
4	Saya tidak pernah bermasalah dengan rekan kerja ataupun atasan saya					

5	Saya tidak peduli dengan pandangan orang lain terhadap karir saya yang tidak ada peningkatan					
6	Saya tidak merasa tertantang dengan apapun di dalam pekerjaan saya					
7	Saya tidak bisa menyelesaikan pekerjaan dengan sendiri					
8	Saya sulit dalam bagaimana cara bersikap ketika berkomunikasi dengan orang lain					
9	Saya mudah tertekan dalam menghadapi berbagai masalah di hidup saya					
10	Saya selalu pesimis ketika target pekerjaan saya tidak terpenuhi					
11	Saya selalu menyelesaikan pekerjaan dengan sendiri					
12	Bagi saya, penilaian orang lain atas pekerjaan saya bukanlah hal yang penting bagi saya					
13	Saya selalu bisa memenuhi target di dalam pekerjaan saya					
14	Saya selalu berjuang untuk mendapatkan penghargaan yang baik di perusahaan					
15	Saya sangat dekat dengan rekan kerja saya					
16	Saya punya berbagai cara dalam memenuhi target di dalam pekerjaan saya					

2. Komitmen Afektif terhadap Karyawan Tetap dan Karyawan Kontrak

NO	PERNYATAAN	PILIHAN				
		STS	TS	N	S	SS
1	Saya merasa senang menghabiskan karir saya di perusahaan ini					
2	Saya merasa bahwa masalah yang terjadi di perusahaan ini menjadi masalah saya juga					
3	Saya merasa terikat secara emosional dan memiliki rasa yang kuat untuk bertahan pada perusahaan ini					
4	Saya merasa menjadi bagian dari keluarga pada perusahaan ini.					
5	Walaupun pekerjaan yang diberikan sulit saya berusaha mengerjakannya dengan baik					
6	Tugas yang diberikan kepada saya adalah kesempatan dan tantangan bagi saya untuk bekerja					
7	Tetap bertahan di perusahaan ini adalah bentuk kesetiaan saya terhadap perusahaan ini					
8	Saya merasa ikut bertanggung jawab atas keberhasilan dan kegagalan perusahaan ini					
9	Saya tidak sepenuhnya mendukung segala kebijakan yang ada di perusahaan ini					
10	Saya tidak perlu bekerja terlalu serius, karena itu tidak membuat perusahaan ini rugi					
11	Jenjang karir di perusahaan ini membuat saya ingin selalu bekerja dengan baik di perusahaan ini					

12	Saya senang melibatkan diri untuk menyelesaikan masalah yang dihadapi perusahaan					
13	Saya menerima segala kebijakan yang ada demi mencapai tujuan perusahaan					
14	Saya menemukan kecocokan antara cara kerja yang saya harapkan dengan cara kerja yang diterapkan perusahaan					
15	Saya menceritakan pada orang lain bahwa perusahaan ini adalah perusahaan yang baik untuk bekerja					
16	Saya kurang peduli dengan apa yang menjadi tujuan perusahaan, karena bukan urusan saya					

LAMPIRAN 2

Hasil Uji Validitas *Psychological Well Being*

Correlations

		x1 1	x1 2	x1 3	x1 4	x1 5	x1 6	x1 7	x1 8	x1 9	x1 10	x1 11	x1 12	x1 13	x1 14	x 1 1 5	x1 16	x1 17
x 1 1	Pea rson Corr elati on Sig. (2- taile d) N	1	,5 27**	- 78**	- 28**	,7 91**	,8 10**	,7 53**	- 45**	- 42**	- 55**	- 67**	,7 84**	,4 63**	- 35**	- 01	- 25**	- 33**
			.0 00	.0 00	.0 00	.0 00	.0 00	.0 00	.0 00	.0 00	.0 00	.0 00	.0 00	.0 00	.9 92	.0 00	.0 00	
		18 6	18 6	18 6	18 6	18 6	18 6	18 6	18 6	18 6	18 6	18 6	18 6	18 6	18 6	1 8 6	18 6	18 6
x 1 2	Pea rson Corr elati on Sig. (2- taile d) N	,5 27**	1	- 79**	- 15**	,6 76**	,6 52**	,4 64**	- 02**	- 98**	- 57**	- 20**	,6 50**	,3 29**	- 63**	.0 12**	- 15**	,6 31**
		.0 00		.0 15	.0 03	.0 00	.0 00	.0 00	.0 00	.0 00	.0 00	.0 00	.0 00	.0 00	.8 70	.0 00	.0 00	
		18 6	18 6	18 6	18 6	18 6	18 6	18 6	18 6	18 6	18 6	18 6	18 6	18 6	18 6	1 8 6	18 6	18 6

x 1 8	Pea rson Corr elati on Sig. (2- taile d) N	- ,8 45**	- ,6 02**	,5 51**	,4 51**	- ,8 64**	- ,8 88**	- ,8 71**	1	,3 40**	,9 01**	,3 35**	- ,8 80**	- ,4 29**	,2 63**	.0 51	,6 97**	,6 95**
x 1 9	Pea rson Corr elati on Sig. (2- taile d) N	- ,3 42**	- ,5 98**	- ,1 00	,1 71**	- ,4 13**	- ,3 51**	- ,3 65**	,3 40**	1	,3 35**	,5 39**	- ,3 85**	- ,0 72	,1 66**	.0 22	,2 96**	,2 19**
x 1 1 0	Pea rson Corr elati on Sig. (2- taile d) N	- ,8 55**	- ,6 57**	,5 24**	,4 41**	- ,9 09**	- ,9 28**	- ,8 25**	,9 01**	,3 35**	1	,4 64**	- ,9 22**	- ,5 15**	,2 60**	.0 37	,7 31**	,7 63**
x 1 1 1	Pea rson Corr elati on Sig. (2- taile d) N	- ,3 67**	- ,5 20**	- ,0 29	,1 51**	- ,4 52**	- ,3 98**	- ,3 16**	,3 35**	,5 39**	,4 64**	1	- ,4 37**	- ,3 16**	.0 36	.0 18	,3 00**	- ,3 26**
x 1 1 2	Pea rson Corr elati on Sig. (2- taile d) N	,7 84**	,6 50**	- ,4 87**	- ,3 72**	,8 61**	,8 91**	,8 32**	- ,8 80**	- ,3 85**	- ,9 22**	- ,4 37**	1	,4 13**	- ,2 82**	.0 34	,7 15**	,7 53**

x113	Pearson Correlation	,463**	,329**	-,310**	-,155	,437**	,411**	,374**	-,429**	-,072	-,515**	-,316**	,413**	1	-,121	,117	-,337**	,622**
	Sig. (2-tailed)	.000	.000	.000	.034	.000	.000	.000	.000	.326	.000	.000	.000		.101	.111	.000	.000
	N	186	186	186	186	186	186	186	186	186	186	186	186	186	186	188	186	186
x114	Pearson Correlation	-,235**	-,263**	,019	,021	-,216**	-,251**	-,226**	,263**	,166	,260**	,036	-,282**	-,121	1	,068	,354**	,133
	Sig. (2-tailed)	.001	.000	.795	.774	.003	.001	.002	.000	.024	.000	.626	.000	.101		.358	.000	.071
	N	186	186	186	186	186	186	186	186	186	186	186	186	186	186	188	186	186
x115	Pearson Correlation	-,001	,012	,020	,221**	-,051	-,020	-,047	,051	-,020	,037	-,018	-,034	,117	,068		,026	,212**
	Sig. (2-tailed)	.992	.870	.786	.002	.493	.781	.520	.489	.786	.618	.807	.640	.111	.358		.723	.004
	N	186	186	186	186	186	186	186	186	186	186	186	186	186	186	188	186	186
x116	Pearson Correlation	-,625**	-,512**	,395**	,294**	-,668**	-,683**	-,629**	,697**	,296**	,731**	,300**	-,715**	-,337**	,354**	,026	1	-,427**
	Sig. (2-tailed)	.000	.000	.000	.000	.000	.000	.000	.000	.000	.000	.000	.000	.000	.000	.723		.000
	N	186	186	186	186	186	186	186	186	186	186	186	186	186	186	188	186	186
x11	Pearson Correlation	,733**	,631**	-,313**	-,127	,763**	,771**	,679**	-,695**	-,219**	,763**	,326**	,753**	,622**	-,133	-,212*	-,427**	1
	Sig. (2-tailed)	.000	.000	.000	.084	.000	.000	.000	.000	.003	.000	.000	.000	.000	.071	.004	.000	
	N	186	186	186	186	186	186	186	186	186	186	186	186	186	186	188	186	186

	on																			
		Sig. (2-tailed)	.896	.283	.889	.853		.836	.682	.682	.316	.016	.602	.246	.179	.036	.882	.068	.000	
		N	186	186	186	186	186	186	186	186	186	186	186	186	186	186	186	186	186	
x26		Pearson Correlation	-.005	.026	.036	-.028	.015	.086	.045	-.037	.042	.051	-.057	-.048	-.022	-.099	-.062	-.062	.034	
		Sig. (2-tailed)	.948	.727	.630	.702	.836	.244	.543	.617	.567	.488	.440	.518	.763	.181	.401	.401	.000	
		N	186	186	186	186	186	186	186	186	186	186	186	186	186	186	186	186	186	
x27		Pearson Correlation	-.183	-.082	.011	-.019	.030	.086	.056	.027	.020	-.043	.037	.046	.100	.091	-.050	-.050	.141	
		Sig. (2-tailed)	.012	.264	.881	.796	.682	.244	.445	.714	.907	.557	.052	.531	.176	.276	.141	.041	.054	
		N	186	186	186	186	186	186	186	186	186	186	186	186	186	186	186	186	186	
x28		Pearson Correlation	.000	.053	.005	-.051	.029	.040	-.056	.080	-.031	.042	.000	.081	.048	.138	.038	.050	.019	
		Sig. (2-tailed)	.996	.470	.946	.492	.653	.444	.278	.678	.605	.053	.272	.516	.061	.661	.503	.502	.007	
		N	186	186	186	186	186	186	186	186	186	186	186	186	186	186	186	186	186	
x29		Pearson Correlation	-.025	.468	.054	-.044	.074	.027	-.080	.014	.155	.254	.003	.183	.384	.000	.290	.290	.259	
		Sig. (2-tailed)	.000	.000	.460	.554	.361	.674	.278	.036	.000	.130	.013	.000	.889	.889	.000	.000	.000	
		N	186	186	186	186	186	186	186	186	186	186	186	186	186	186	186	186	186	
x21		Pearson Correlation	.138	-.082	.077	.017	.076	.040	-.000	-.013	.151	.255	.000	.126	.192	.099	.008	-.020	.035	

5	elation					1														6																				
	Sig. (2-tailed)	.648	.952	.851	.017	.818	.188	.218	.610	.889	.244	.114	.074	.688	.368					.327	.009																			
	N	186	186	186	186	186	186	186	186	186	186	186	186	186	186	186	186	186	186	186	186	186	186	186	186	186	186	186	186	186	186	186	186	186	186	186	186	186	186	186
x216	Pearson Correlation	-.203	.407	.077	-.027	.134	.036	.155	.050	.290	.122	-.244	-.073	-.212	.406					-.071	.171																			
	Sig. (2-tailed)	.005	.000	.299	.716	.048	.411	.041	.502	.000	.102	.001	.242	.004	.000	.327	.002	.007	.327	.020	.020																			
	N	186	186	186	186	186	186	186	186	186	186	186	186	186	186	186	186	186	186	186	186	186	186	186	186	186	186	186	186	186	186	186	186	186	186	186	186	186	186	186
x2	Pearson Correlation	-.009	.340	.231	.164	.375	.314	.141	.198	.259	.395	.210	.214	.287	.144					.192	.171																			
	Sig. (2-tailed)	.899	.000	.002	.025	.000	.000	.054	.007	.000	.000	.004	.003	.000	.050	.009	.020	.009	.020	.020	.020																			
	N	186	186	186	186	186	186	186	186	186	186	186	186	186	186	186	186	186	186	186	186	186	186	186	186	186	186	186	186	186	186	186	186	186	186	186	186	186	186	186

*. Correlation is significant at the 0.05 level (2-tailed).

**. Correlation is significant at the 0.01 level (2-tailed).

LAMPIRAN 3

Hasil Uji Reabilitas

Reliability Statistics	
Cronbach's Alpha	N of Items
.785	16

Reliability Statistics	
Cronbach's Alpha	N of Items
.671	16

Komitmen Afektif	Equal variances assumed	2.107	.148	.260	184	.005	.097	.373	-.639	.832
	Equal variances not assumed			.260	177.982	.005	.097	.373	-.639	.832

Group Statistics

kelompok		N	Mean	Std. Deviation	Std. Error Mean
Psychological Well Being	Karyawan Tetap	93	55.14	1.515	.157
	Outsourcing	93	51.17	1.565	.162

Independent Samples Test

		Levene's Test for Equality of Variances		t-test for Equality of Means						
		F	Sig.	t	df	Sig. (2-tailed)	Mean Difference	Std. Error Difference	95% Confidence Interval of the Difference	
									Lower	Upper
Psychological Well Being	Equal variances assumed	.049	.825	17.568	184	.000	3.968	.226	3.522	4.413
	Equal variances not assumed			17.568	183.809	.000	3.968	.226	3.522	4.413

BIOGRAFI PENULIS



Susianti, atau yang sering disapa usi kelahiran Ujung Pandang, 05 Oktober 1998. Putri dari pasangan suami istri yang bernama Basri dan Nurlia. Memiliki satu kakak perempuan yaitu Suriyanti Mardillah, SE.

Jejak pendidikan yang ditempuh mulai dari SDI Jenetallasa pada tahun 2004-2010, SMPN 3 Pallangga pada tahun 2010-2013, hingga SMAN 1 Sungguminasa pada tahun 2013-2016. Dan pada tahun yang sama pula melanjutkan kembali pendidikannya di Universitas Islam Negeri Alauddin Makassar dengan jurusan Manajemen konsentrasi sumber daya manusia. Lalu akhirnya pada tahun 2021 tepatnya bulan april melaksanakan wisuda ditengah pandemi yang merajalela dan semoga ditahun yang sama pula bisa mendapat pekerjaan, Aamiin Ya Allah.....

