

**FAKTOR YANG BERHUBUNGAN DENGAN KELELAHAN KERJA PADA  
PEKERJA DI PT. SEMEN TONASA (PERSERO)  
KABUPATENPANGKEP 2017**

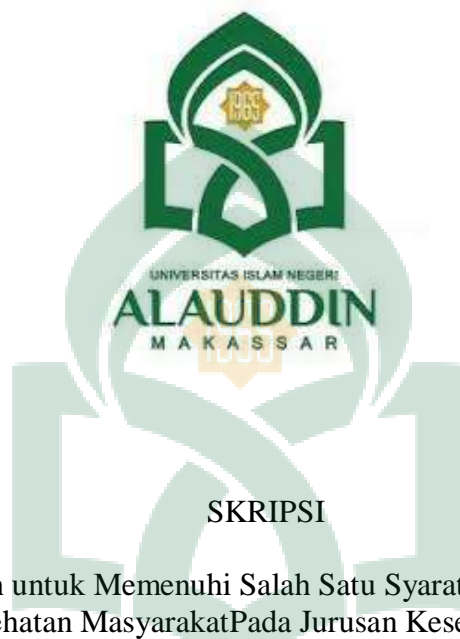

**SKRIPSI**

Diajukan untuk Memenuhi Salah Satu Syarat Meraih Gelar  
Sarjana Kesehatan Masyarakat Pada Jurusan Kesehatan Masyarakat  
Fakultas Kedokteran dan Ilmu Kesehatan  
UIN Alauddin Makassar

UNIVERSITAS ISLAM NEGERI

**ALAUDDIN**

Oleh :

**GUSTIA**

**70200113078**

**PROGRAM STUDI KESEHATAN MASYARAKAT  
FAKULTAS KEDOKTERAN DAN ILMU KESEHATAN  
UNIVERSITAS ISLAM NEGERI ALAUDDIN MAKASSAR  
2017**

**PENGESAHAN SKRIPSI**

Skripsi yang berjudul, "Faktor Yang Berhubungan Dengan Kelelahan Kerja Pada Pekerja Di PT. Semen Tonasa (Persero) Kabupaten Pangkep 2017", yang disusun oleh Gustia, NIM: 70200113078, mahasiswa Jurusan Kesehatan Masyarakat Fakultas Kedokteran dan Ilmu Kesehatan UIN Alauddin Makassar, telah diuji dan dipertahankan dalam sidang skripsi yang diselenggarakan pada hari Senin, 18 Desember 2017, dinyatakan telah dapat diterima sebagai salah satu syarat untuk memperoleh gelar Sarjana Kesehatan Masyarakat.

Makassar, 18 Desember 2017 M  
29 Rabiul Awal 1439 H

**DEWAN PENGUJI**

- Ketua : Dr. dr.H. Andi Armyrn Nurdin, M.Sc (.....)
- Sekretaris : Hasbi Ibrahim, SKM, M.Kes (.....)
- Pembimbing I : Hasbi Ibrahim, SKM., M.Kes (.....)
- Pembimbing II : Dr. St. Raodhah, SKM., M. Kes (.....)
- Penguji I : Dr. Fatmawaty Mallapiang, SKM., M.Kes (.....)
- Penguji II : Dr. H. M. Dahlan, M. Ag (.....)

Dekan Fakultas Kedokteran dan Ilmu Kesehatan UIN Alauddin Makassar



Dr. dr.H. Andi Armyrn Nurdin, M.Sc.  
NIP: 19550203198312 1 001

## PERNYATAAN KEASLIAN SKRIPSI

Mahasiswa yang bertanda tangan dibawah ini :

Nama : Gustia  
NIM : 70200113078  
Tempat/ Tgl.Lahir : Borong-Borong, 15 April 1994  
Jurusan/ Prodi/ Konsentrasi : Kesehatan Masyarakat / K3  
Fakultas/ Program : Kedokteran dan Ilmu Kesehatan / Strata 1 (S1)  
Alamat : Samata  
Judul Penelitian : Faktor yang Berhubungan dengan kelelahan Kerja  
pada Pekerja di PT. Semen Tonasa (Persero)  
Kabupaten Pangkep 2017

Menyatakan dengan sesungguhnya dan penuh kesadaran bahwa skripsi ini benar adalah hasil karya sendiri. Jika dikemudian hari terbukti bahwa ia merupakan duplikat, tiruan, plagiat, atau dibuat oleh orang lain, sebagian atau seluruhnya, maka skripsi dan gelar yang diperoleh karenanya batal demi hukum.

Samat-Gowa, Desember 2017

Penulis,

Gustia

NIM : 70200113078

## KATA PENGANTAR

بِسْمِ اللَّهِ الرَّحْمَنِ الرَّحِيمِ

*Assalamu Alaikum Warahmatullahi Wabarakatuh*

Segala puji dan syukur atas kehadiran Allah swt. yang telah melimpahkan rahmat dan hidayah-Nya sehingga penulis diberikan kesempatan, kesehatan, serta kemampuan menyelesaikan skripsi dengan judul “*Faktor yang Berhubungan dengan Kelelahan Kerja pada Pekerja di PT. Semen Tonasa (Persero) Kabupaten Pangkep*”. Skripsi ini disusun guna memenuhi persyaratan dalam menyelesaikan pendidikan S1 pada Fakultas Kedokteran dan Ilmu Kesehatan UIN Alauddin Makassar. Shalawat dan salam kepada Nabi Muhammad saw. yang merupakan suri teladan bagi seluruh umat manusia yang menjadi penyempurna akhlak dan membimbing umat manusia dari segala aspek kehidupan.

Penulis dalam menyelesaikan skripsi ini membutuhkan berbagai bantuan baik materil maupun moril dari berbagai pihak yang telah dengan ikhlas memberikan hal tersebut. Dengan segala keterbatasan dan kerendahan hati, penulis mengucapkan terima kasih yang setulus-tulusnya dan permohonan maaf jika dalam penulisan skripsi ini masih jauh dari kesempurnaan.

Penulis menyampaikan terima kasih dan penghargaan setinggi-tingginya kepada Ayahanda tercinta **H. Sapidillan** dan Ibunda tercinta **Hj. Marsita** yang telah melahirkan, membesarkan, mendidik, dan mengajarkan islam dalam kehidupan penulis dengan penuh kasih sayang serta perhatian dan do'a restu

kepada penulis sehingga dapat menyelesaikan kuliah di Program Studi Ilmu Kesehatan Masyarakat Universitas Islam Negeri (UIN), yang tak bisa ananda balas dengan apapun, serta tak lupa pula ucapan sayang kepada kakakku, Fatmawati dan megawati, kepada nenekku Hj. Bondeng dan kepada seluruh keluarga yang telah memberikan doa dan dorongan terhadap penulis.

Dalam menyelesaikan skripsi ini, penulis juga banyak mendapatkan bantuan dari berbagai pihak. Dengan niat suci dan hati yang tulus penulis mengucapkan terimakasih yang setinggi-tingginya kepada:

1. Prof. Dr. H. Musafir Pababbari, M.Si selaku Rektor UIN Alauddin Makassar dan para Wakil Rektor I, II, III dan IV.
2. Dr. dr. H. Andi. Armyun Nurdin, M.Sc, selaku Dekan Fakultas Kedokteran dan Ilmu Kesehatan UIN Alauddin Makassar.
3. Dr. Nur Hidayah, S.Kep, Ns, M.kes selaku Wakil Dekan Bidang Akademik, Dr. Andy Susilawaty, S.Si, M.kes selaku Wakil Dekan Bidang Administrasi Umum, dan Dr. Mukhtar Luffi, M.pd selaku Wakil Dekan Bidang Kemahasiswaan Fakultas Kedokteran dan Ilmu Kesehatan UIN Alauddin Makassar.
4. Hasbi Ibrahim, SKM., M.Kes, selaku Ketua Program Studi Kesehatan Masyarakat UIN Alauddin Makassar, Bapak Azriful, SKM., M.Kes selaku Sekretaris Jurusan Kesehatan Masyarakat UIN Alauddin Makassar.
5. Hasbi Ibrahim, SKM., M. Kes selaku pembimbing I dan Ibu Dr. St. Raodhah, SKM., M.Kes selaku pembimbing II yang dengan tulus, ikhlas, dan sepenuh

kesabaran elah meluangkan waktu, tenaga dan pikirannya dalam memberikan bimbingan kepada penulis sampai selesainya penulisan skripsi ini.

6. Dr. Fatmawaty Mallapiang, SKM., M. Kes selaku penguji kompetensi dan Bapak Drs. H. Syamsul Bahri, M.Si. selaku penguji integrasi. Terima kasih telah memberikan saran dan kritik yang bermanfaat demi penyempurnaan penulisan skripsi ini.
7. Dr. H. M. Fais Satrianegara, SKM., M.Kes selaku Penasehat Akademik yang selalu memotivasi dalam hal akademik dan organisasi.
8. Para Dosen Jurusan Kesehatan Masyarakat yang telah memberikan ilmu pengetahuan yang sangat berharga selama penulis mengikuti pendidikan di Fakultas Kedokteran dan Ilmu Kesehatan UIN Alauddin Makassar. Para staf Jurusan Kesehatan Masyarakat yang juga sangat membantu. Serta segenap staf Tata Usaha di lingkungan Fakultas Kedokteran dan Ilmu Kesehatan UIN Alauddin Makassar yang banyak membantu penulis dalam berbagai urusan administrasi selama perkuliahan hingga penyelesaian skripsi ini.
9. Bupati Pangkep yaitu H. Syamsuddin A. Hamid, S.E. yang telah memberikan beasiswa kepada penulis.
10. Direktur Utama PT. Semen Tonasa, Senior Manager of Training PT. Semen Tonsa, Manager of Training Planning & Organizing, Senior Manager Safety, Health & Environment, Manager Plant Safety, Health & Environment, Manager Occupational Health, semua anggota K3 dan Hyperkes serta pekerja workshop

yang ada di PT. Semen Tonasa, terima kasih telah membantu dalam menyelesaikan skripsi ini.

11. Keluarga Besar Kesehatan Masyarakat (KEMA) UIN Alauddin Makassar, Keluarga Besar Dimension 2013, teman-teman kelas C, teman-teman sesama peminatan Keselamatan dan Kesehatan Kerja, Teman-teman PBL Desa Layoa Kec. Gantarang Keke Kab. Bantaeng, KKN angkatan 53 terkhusus di Dusun Pappareang, Desa Belapunranga, Kec. Parangloe Kab. Gowa yaitu Nunung, Fitri, Nurwah, Rina, Mba'Nu, Lia, Tahar, Imran dan Ajib, dan teman-teman yang magang di PT. Semen Tonasa yaitu Lili, Puput dan Rifqah yang telah memberikan dukungan dalam menyelesaikan skripsi ini.
12. Kepada sahabat-sahabat tercintaku yang paling aku sayangi dan sekaligus yang sudah aku anggap keluarga: Karlinda, Ima, Aya, Mute dan Ani. Mereka adalah sosok yang selalu membantu, mendukung, dan memberikan semangat dalam menyelesaikan skripsi ini.
13. Serta semua pihak yang telah membantu dalam penyelesaian skripsi ini yang tidak dapat penulis sebutkan satu persatu.

Sebagai manusia yang berjuang untuk selalu belajar dari berbagai aspek kehidupan. Penulis dalam menyelesaikan hasil penelitian ini, membutuhkan berbagai bantuan baik material maupun moril dari berbagai pihak yang telah dengan ikhlas memberikan hal tersebut.

Dengan penuh kerendahan hati penulis mengharapkan kritikan dan saran yang membangun guna penyempurnaan penulisan skripsi. Semoga skripsi ini dapat bermanfaat bagi semua pihak yang membacanya. Amin

***Wassalamu Alaikum Warahmatullahi Wabarakatuh.***

Samata-Gowa, Desember2017

Penulis





## DAFTAR ISI

Halaman Judul .....	i
Lembar Pengesahan Skripsi .....	ii
Pernyataan Keaslian Skripsi .....	iii
Kata Pengantar.....	iv
Daftar Isi.....	viii
Daftar Tabel.....	xi
Daftar Gambar .....	xiii
Daftar Lampiran.....	xiv
Abstrak .....	xv
<b>BAB I PENDAHULUAN</b>	
A. Latar Belakang Masalah.....	1
B. Rumusan Masalah.....	5
C. Definisi Operasional dan Ruang Lingkup Penelitian.....	5
D. KajianPustaka .....	8
E. Tujuan dan Kegunaan Penelitian .....	11
<b>BAB II TINJAUAN PUSTAKA</b>	
A. TinjauanUmumTentang Kelelahan Kerja .....	13
1. Definisi Kelelahan Kerja .....	13
2. Mekanisme Kelelahan .....	16
3. Jenis Kelelahan .....	18
4. Faktor-Faktor Penyebab Kelelahan Kerja .....	20
5. Gejala Kelelahan Kerja.....	21
6. Dampak Kelelahan Kerja.....	23
7. Pengukuran Kelelahan Kerja .....	24

B. Tinjauan Umum Tentang Psikologis .....	25
1. Definisi Psikologis .....	25
2. Gejala-Gejala Kejiwaan (Psikologis) .....	27
3. Kecemasan .....	30
C. Tinjauan Umum Tentang Lingkungan Kerja .....	31
1. Definisi Lingkungan Kerja .....	31
2. Faktor yang Mempengaruhi Lingkungan Kerja .....	32
D. Tinjauan Umum Tentang Status Kesehatan .....	35
1. Definisi Status Kesehatan .....	35
2. Status Gizi .....	35
E. Tinjauan Umum Tentang Keadaan Monoton .....	38
1. Definisi Keadaan Monoton .....	38
2. Kebosanan Kerja Akibat Pekerjaan Monoton .....	40
3. Cara Mengatasi Pekerjaan Monoton .....	40
F. Kerangka Teori .....	42
G. Kerangka Konsep .....	43
<b>BAB III METODE PENELITIAN</b>	
A. Jenis dan Lokasi Penelitian .....	44
1. Jenis Penelitian .....	44
2. Lokasi Penelitian .....	44
B. Pendekatan Penelitian .....	44
C. Populasi dan Sampel Penelitian .....	44
1. Populasi .....	44
2. Sampel .....	45
3. Teknik Pengambilan Sampel .....	45
D. Metode Pengumpulan Data .....	46
1. Pengumpulan Data Primer .....	46
2. Pengumpulan Data Sekunder .....	46
E. Instrumen Penelitian .....	46

F. Teknik Pengolahan dan Analisis Data .....	47
1. Teknik Pengolahan Data.....	47
2. Analisis Data .....	47
<b>BAB IV HASIL PENELITIAN DAN PEMBAHASAN</b>	
A. Gambaran Umum Lokasi Penelitian .....	49
B. Hasil Penelitian .....	58
C. Pembahasan .....	
<b>BAB V PENUTUP</b>	
A. Kesimpulan.....	76
B. Saran.....	77
DAFTAR PUSTAKA .....	78
<b>LAMPIRAN</b>	



## DAFTAR TABEL

Tabel 2.1	Nilai Ambang Batas Iklim Kerja.....	33
Tabel 2.2	Standar Tingkat Pencahayaan di Lingkungan Kerja .....	34
Tabel 2.3	Klasifikasi Status Gizi Berdasarkan IMT .....	38
Tabel 4.1	Distribusi Responden Berdasarkan Kelompok Umur pada Pekerja di PT. Semen Tonasa (Persero) Tahun 2017 .....	58
Tabel 4.2	Distribusi Responden Berdasarkan Jenis Kelamin pada Pekerja di PT. Semen Tonasa (Persero) Tahun 2017 .....	59
Tabel 4.3	Distribusi Responden Berdasarkan Pendidikan Terakhir pada Pekerja di PT. Semen Tonasa (Persero) Tahun 2017 .....	59
Tabel 4.4	Distribusi Responden Berdasarkan Kecemasan pada Pekerja di PT. Semen Tonasa (Persero) Tahun 2017 .....	60
Tabel 4.5	Distribusi Responden Berdasarkan Iklim Kerja pada Pekerja di PT. Semen Tonasa (Persero) Tahun 2017 .....	60
Tabel 4.6	Distribusi Responden Berdasarkan Status Gizi pada Pekerja di PT. Semen Tonasa (Persero) Tahun 2017 .....	61
Tabel 4.7	Distribusi Responden Berdasarkan Keadaan Monoton pada Pekerja di PT. Semen Tonasa (Persero) Tahun 2017 .....	61
Tabel 4.8	Distribusi Responden Berdasarkan Kelelahan Kerja pada Pekerja di PT. Semen Tonasa (Persero) Tahun 2017 .....	62
Tabel 4.9	Analisa Hubungan Kecemasan dengan Kelelahan Kerja pada Pekerja di PT. Semen Tonasa (Persero) Tahun 2017 .....	62
Tabel 4.10	Analisa Hubungan Iklim Kerja dengan Kelelahan Kerja pada Pekerja di PT. Semen Tonasa (Persero) Tahun 2017 .....	63

Tabel 4.11 Analisa Hubungan Status Gizi dengan Kelelahan Kerja pada Pekerja di PT. Semen Tonasa (Persero) Tahun 2017 ..... 64

Tabel 4.12 Analisa Hubungan Keadaan Monoton dengan Kelelahan Kerja pada Pekerja diPT. Semen Tonasa (Persero) Tahun 2017 ..... 65



## DAFTAR GAMBAR

Gambar2.1 Kerangka Teori.....	42
Gambar 2.2 Kerangka Konsep.....	43
Gambar 4.1 Pabrik Semen Tonasa.....	51
Gambar 4.2 Struktur Organisasi PT. Semen Tonasa .....	57



## DAFTAR LAMPIRAN

1. Lembar Kuesioner
2. Hasil Pengolahan Data SPSS
3. Master Tabel
4. Surat Permohonan Izin Penelitian dari Fakultas Kedokteran dan Ilmu Kesehatan  
UIN Alauddin Makassar
5. Surat Izin Penelitian dari BKPMD UPT-PPT Provinsi Sulawesi Selatan
6. Surat Izin Penelitian dari PT. Semen Tonasa
7. Surat Keterangan Telah Melakukan Penelitian
8. Dokumentasi Penelitian
9. Daftar Riwayat Hidup Peneliti



## ABSTRAK

**Nama : Gustia**  
**NIM : 70200113078**  
**Judul : Faktor yang Berhubungan dengan Kelelahan Kerja pada Pekerja di PT. Semen Tonasa (Persero) Kabupaten Pangkep**

---

Pekerja workshop di PT. Semen Tonasa mudah merasakan kelelahan kerja karena terjadi penurunan kapasitas kerja dan ketahanan tubuh sehingga dapat terjadi kecelakaan kerja. Penelitian ini bertujuan untuk mengetahui faktor yang berhubungan dengan kelelahan kerja pada pekerja di PT. Semen Tonasa (Persero) Kabupaten Pangkep.

Jenis penelitian yang digunakan adalah kuantitatif dan menggunakan pendekatan survei analitik dengan desain *cross sectional study*. Teknik pengambilan sampel adalah *nonprobability sampling* dengan jumlah populasi 79 pekerja dan sampel sebanyak 44 pekerja outsourcing dibagian workshop Produksi Tonasa II dan III. Hasil penelitian berdasarkan uji *chi square* membuktikan bahwa tidak ada hubungan yang signifikan antara kecemasan dengan kelelahan kerja ( $pvalue=0.355$ ), status gizi dengan kelelahan kerja ( $pvalue=0.321$ ), dan keadaan monoton dengan kelelahan kerja ( $pvalue=0.127$ ).

Hasil penelitian juga membuktikan bahwa ada hubungan yang signifikan antara iklim kerja dengan kelelahan kerja ( $pvalue=0.042$ ). Jadi diharapkan kepada pihak perusahaan untuk mengurangi paparan iklim kerja dengan menyediakan kipas angin atau AC di tempat peristirahatan pekerja.

**Kata kunci : Faktor Kelelahan Kerja pada Pekerja Workshop, Kecemasan, Status Gizi, Keadaan Monoton, Iklim Kerja**

**Daftar pustaka : 54 (1990-2017)**



# BAB I

## PENDAHULUAN

### *A. Latar Belakang Masalah*

Memiliki kondisi diri yang sehat, baik secara fisik maupun secara psikis merupakan keinginan dari setiap manusia. Dengan kondisi yang baik inilah manusia akan dapat melakukan segala sesuatu aktivitas dengan optimal, misalnya saja berorganisasi dan bekerja. Pada dasarnya aktivitas kerja merupakan pengerahan tenaga dan pemanfaatan tubuh melalui koordinasi dan perintah oleh pusat syaraf. Besar kecilnya pengerahan tenaga oleh tubuh sangat tergantung dari jenis pekerjaan. Secara umum jenis pekerjaan yang bersifat fisik memerlukan pengerahan tenaga yang lebih besar dibandingkan jenis pekerjaan yang bersifat mental. Pada kerja fisik, peranan pengerahan tenaga otot lebih menonjol dan untuk kerja mental peranan kerja otak yang lebih dominan (Tarwaka, 2004).

Salah satu masalah yang berkaitan dengan kesehatan dan keselamatan dalam bekerja adalah kelelahan akibat kerja. Data dari *International Labour Organization* (ILO) menyebutkan bahwa setiap tahun sebanyak dua juta pekerja meninggal dunia karena kecelakaan kerja yang disebabkan oleh faktor kelelahan (Markanen, 2004). Kelelahan kerja merupakan bagian dari permasalahan umum yang sering dijumpai pada tenaga kerja (Suma'mur, 2014).

Kelelahan merupakan masalah yang harus mendapat perhatian semua jenis pekerjaan baik formal dan informal karena dapat menimbulkan kelelahan kerja. Kelelahan adalah suatu mekanisme perlindungan tubuh agar tubuh terhindar

darikerusakan lebih lanjut sehingga terjadi pemulihan setelah istirahat. Kelelahan ini diatur oleh secara sentral oleh otak. Istilah kelelahan biasanya menunjukkan kondisi yang berbeda-beda dari tiap individu, tetapi semuanya bermuara kepada kehilangan efisiensi dan penurunan kapasitas kerja serta ketahanan tubuh (Tarwaka, 2004).

Kelelahan dalam bekerja dapat dipengaruhi oleh berbagai faktor antara lain: Pengorganisasian kerja yang tidak menjamin istirahat dan rekreasi, variasi kerja dan intensitas pembebanan fisik yang tidak serasi dengan pekerjaan, faktor psikologis, lingkungan kerja, status kesehatan dan monoton (Siswanto, 1991). Dan menurut Suma'mur (2009) beban kerja dan lama pekerjaan juga termasuk faktor penyebab kelelahan dalam bekerja.

Kelelahan kerja akan menurunkan kinerja dan menambah kesalahan kerja. Menurunnya kinerja sama artinya dengan menurunnya produktivitas kerja. Apabila tingkat produktivitas seorang tenaga kerja terganggu yang disebabkan oleh faktor kelelahan fisik maupun psikis maka akibat yang ditimbulkannya akan dirasakan oleh perusahaan berupa penurunan produktivitas perusahaan (Depkes RI, 1990).

Kelelahan kerja dapat mengakibatkan penurunan kewaspadaan, konsentrasi dan ketelitian sehingga menyebabkan terjadinya kecelakaan (Suma'mur, 1999). Menurut Budiono (2003), kelelahan kerja dapat mengakibatkan penurunan produktivitas. Jadi kelelahan kerja dapat berakibat menurunnya perhatian, perlambatan dan hambatan persepsi, lambat dan sukar berfikir, penurunan kemauan atau dorongan untuk bekerja, menurunnya efisiensi dan kegiatan-kegiatan fisik serta mental yang pada akhirnya mnyebabkan kecelakaan kerja dan terjadi penurunan produktivitas kerja

Oleh karena itu pemerintah telah membuat undang-undang yang berkaitan dengan jam kerja. memperpanjang jam kerja dapat menimbulkan kelelahan dalam bekerja, penurunan efisiensi kerja, kecelakaan kerja dan penyakit akibat kerja. Adapun undang-undang yang dimaksud yaitu Undang-Undang RI No.13 tahun 2003 tentang Ketenagakerjaan, khususnya pasal 77 sampai dengan pasal 85. Pasal 77 ayat 1, UU No.13/2003 mewajibkan setiap pengusaha untuk melaksanakan ketentuan jam kerja. Untuk karyawan yang bekerja 6 hari dalam seminggu, jam kerjanya adalah 7 jam dalam 1 hari dan 40 jam dalam 1 minggu. Sedangkan untuk karyawan dengan 5 hari kerja dalam 1 minggu, kewajiban bekerja mereka 8 jam dalam 1 hari dan 40 jam dalam 1 minggu.

Hasil penelitian yang dilakukan oleh permatasari (2017) terhadap karyawan matahari Departement Store cabang Lippo plaza Kendari menunjukkan hasil bahwa status gizi tidak normal dengan kelelahan kerja berat sebesar sebanyak 48,6% dan kelelahan kerja ringan sebesar 51,4%, dan Hasil uji *chisquare* didapatkan bahwa nilai  $P\text{Value} < \alpha$  sehingga terdapat hubungan antara status gizi dengan kelelahan kerja, dimana nilai hubungan kedua variabel bernilai ( $P=0,028$ ).

Berdasarkan hasil penelitian yang dilakukan oleh Sulistioningsih (2013) terhadap tenaga kerja yang ada dibagian *Food Production 1 (FP1)/ Masako Packing* di PT. Ajinomoto Indonesia Mojokerto menunjukkan hasil bahwa suhu ekstrim berhubungan dengan kelelahan kerja dengan nilai  $P=0,006 < 0,05$ . Jadi, karakteristik dari tempat penelitian diatas sama dengan penelitian yang akan dilakukan yaitu berfokus pada iklim kerja.

Dalam penelitian yang dilakukan oleh Nisa (2013) terhadap teknisi gigi di laboratorium gigi Surabaya yang menunjukkan hasil analisis uji statistik dengan menggunakan regresi logistik didapatkan nilai Pvalue = 0,000 maka Pvalue <0,05 sehingga konflik antar rekan kerja (faktor psikologis) berpengaruh terhadap keluhan kelelahan.

PT. Semen Tonasa (Persero) adalah produsen semen terbesar di kawasan Indonesia Timur yang menempati lahan seluas 715 hektar di Biringere, Kecamatan Bungoro, Kabupaten Pangkep, Sulawesi Selatan. PT. Semen Tonasa (Persero) mempunyai empat unit pabrik, yaitu Pabrik Tonasa 2/3, Pabrik Tonasa 4, dan Pabrik Tonasa 5.

Berdasarkan data yang didapatkan di PT. Semen Tonasa yaitu pekerja outsourcing dibagian workshop dan bekerja dibagian produksi mempunyai tugas seperti memelihara mesin dan ellins. Salah satu contoh tugas memelihara mesin dan ellins yaitu pengelasan. Dari data didapatkan di Biro K3 PT. Semen Tonasa yaitu potensi bahaya pengelasan adalah adanya percikan api sehingga dapat menimbulkan risiko kepanasan yang akan dialami pekerja dan ditambah dengan potensi bahaya lingkungan kerja yang panas sehingga dapat menimbulkan kelelahan kerja akibat pekerja kepanasan. Dari pengamatan langsung yang dilakukan oleh peneliti terhadap pekerja Workshop ternyata pekerjaannya cukup untuk menimbulkan kelelahan, seperti memindahkan benda, mengangkat benda, memperbaiki benda, mamanjat untuk memperbaiki sambungan listrik atau mengelas dan sebagainya.

Berdasarkan dari data diatas maka variabel yang diteliti dalam penelitian ini yaitu, psikologis (kecemasan), lingkungan kerja (iklim kerja), status kesehatan (satatus Gizi) dan keadaan monoton dengan judul “faktor yang berhubungan dengan kelelahan kerja pada pekerja di PT. Semen Tonasa (Persero) Kabupaten Pangkep”.

### ***B. Rumusan Masalah***

Penelitian ini digunakan untuk meneliti apa Faktor yang Berhubungan dengan Kelelahan Kerja pada Pekerja di PT. Semen Tonasa (Persero) Kabupaten Pangkep?

### ***C. Definisi Operasional dan Ruang Lingkup Penelitian***

#### **1. Definisi Operasional**

##### **a. Psikologis**

Psikologi sadalah keadaan kejiwaan yang berfokus pada tingkat kecemasan responden dalam bekerja. Kuesioner yang digunakan adalah skala kecemasan yang disebut *Hamilton Anxiety Rating Scale* (HARS).

Kriteria Objektif: UNIVERSITAS ISLAM NEGERI

Kecemasan ringan :jika perasaan cemas tidak mempengaruhi perilaku responden dalam bekerja. Skor jawaban <21.

Kecemasan sedang :jika perasaan cemas mungkin dapat mempengaruhi perilaku responden dalam bekerja. Skor jawaban 21-27.

Kecemasan berat :jika perasaan cemas dapat mempengaruhi perilaku responden dalam bekerja. Skor jawaban >27.

### b. Lingkungan kerja

Lingkungan kerja yang dimaksud dalam penelitian ini adalah besarnya iklim kerja yang berada di bagian produksi Tonasa II dan III. Iklim kerja adalah hasil pengukuran suhu, kelembaban, kecepatan gerakan udara dan panas radiasi yang dihubungkan dengan produksi panas oleh tubuh yang mengenai responden dan bekerja 8 jam/hari dengan 75% bekerja dan 25% istirahat (Keputusan Menteri Tenaga Kerja No. 5, 1999).

#### Kriteria Objektif:

Di bawah NAB : jika beban kerja ringan  $\leq 30,6^{\circ}\text{C}$ , beban kerja sedang  $\leq 28,0^{\circ}\text{C}$ , dan beban kerja berat  $\leq 25,9^{\circ}\text{C}$ .

Melebihi NAB : jika beban kerja ringan  $> 30,6^{\circ}\text{C}$ , beban kerja sedang  $> 28,0^{\circ}\text{C}$ , dan beban kerja berat  $> 25,9^{\circ}\text{C}$ .

### c. Status kesehatan

Status kesehatan adalah tingkat kesehatan responden yang diukur dengan melihat status gizi responden. Status gizi diperoleh dari hasil pembagian berat badan (kg) dibagi dengan kuadrat tinggi badan ( $\text{m}^2$ ) yang menghasilkan skor Indeks Massa Tubuh (Depkes RI, 2003).

#### Kriteria Objektif:

Status gizi normal :  $\text{IMT} = 18,5-25,0$ .

Status gizi tidak normal :  $\text{IMT} = < 18,5$  dan  $\text{IMT} > 25,0$ .

d. Keadaan monoton

Keadaan monoton berasal dari pekerjaan dan lingkungan kerja yang dapat menimbulkan kebosanan pada responden pada saat bekerja.

Kriteria Objektif:

Tidak monoton : pekerjaan yang dilakukan tidak berulang-ulang dan tidak berada dilingkungan kerja yang sama setiap hari. Skor jawaban  $< 50\%$ .

Monoton : pekerjaan yang dilakukan berulang-ulang dan berada dilingkungan kerja yang sama setiap hari. Skor jawaban  $\geq 50\%$ .

e. Kelelahan kerja

Kelelahan kerja yaitu menurunnya kapasitas kerja dan ketahanan tubuh yang diukur dengan menggunakan kuesioner *Subjective Self Rating Test* dari *Industrial Fatigue Research Committee* (IFRC) Jepang.

Kriteria Objektif:

Kelelahan kerja ringan : kelelahan yang tidak bisa mempengaruhi kapasitas kerja dan ketahanan tubuh responden dalam bekerja. Skor jawaban  $< 50\%$ .

Kelelahan kerja berat : kelelahan yang bisa mempengaruhi kapasitas kerja dan ketahanan tubuh responden dalam bekerja. Skor jawaban  $\geq 50\%$ .

## 2. Ruang Lingkup Penelitian

Penelitian ini dilakukan pada responden yang bekerja sebagai outsourcing dibagian workshop dan bekerja dibagian produksi semen yaitu Produksi Tonasa II dan III dan akan meneliti tentang faktor-faktor yang mempengaruhi kelelahan kerja pada responden serta data penelitian ini didapatkan langsung di tempat kerja bagian Produksi Tonasa II dan III.

### *D. Kajian Pustaka*

Adapun beberapa hasil penelitian yang dianggap relevan dengan penelitian ini, antara lain:

Penelitian yang dilakukan oleh Nisa, A.Z dan Martiana, T (2013) dengan judul “Faktor yang Memengaruhi Keluhan Kelelahan Pada Teknisi Gigi di Laboratorium Gigi Surabaya” dan variabel dalam penelitian ini yaitu: Karakteristik individu (umur, jenis kelamin, status perkawinan, masa kerja, lama tidur dan kondisi kesehatan), faktor lingkungan kerja (iklim kerja, pencahayaan dan kebisingan), faktor pekerjaan (beban kerja), faktor psikologis (konflik dengan pemimpin dan konflik antar rekan kerja), dan kelelahan kerja.

Jenis penelitian yang digunakan adalah observasional analitik dengan rancangan cross sectional dan Populasinya berjumlah 48 orang dengan menggunakan teknik *stratified random sampling* maka diperoleh sampel sebanyak 33 orang. Adapun Hasilnya menunjukkan bahwa dari 33 teknisi gigi sebagian besar mengalami tingkat keluhan kelelahan ringan sebanyak 16 tenaga kerja (48,5%), keluhan kelelahan sedang sebanyak 17 tenaga kerja (51,5%). Faktor yang memengaruhi



Keluhan kelelahan yang dialami oleh teknisi gigi adalah status perkawinan, masa kerja, pencahayaan lokal dan konflik antar rekan kerja.

Penelitian yang dilakukan oleh Perwitasari, D dan Tualeka, A.R (2014) yang berjudul “Faktor yang Berhubungan dengan Kelelahan Kerja Subyektif Pada Perawat di RSUD Dr. Mohamad Soewandhie Surabaya” dan variabel dalam penelitian ini yaitu: umur, masa kerja, status gizi, dan jenis kelamin dan faktor pekerjaan yang terdiri dari beban kerja dan keadaan monoton terhadap kelelahan kerja.

Jenis penelitian yang digunakan adalah observasional dengan rancangan *cross sectional* dan Sampel yang digunakan sebanyak 112 orang. Adapun hasilnya membuktikan bahwa tidak ada hubungan antara umur, jenis kelamin, masa kerja dan beban kerja keadaan monoton dengan kelelahan. Hasil penelitian juga membuktikan adanya hubungan antara status gizi dengan kelelahan (nilai  $p=0,000$ ).

Penelitian yang dilakukan oleh Paulina dan Salbiah (2016) dengan judul “Faktor-Faktor Yang Berhubungan Dengan Kelelahan Pada Pekerja di PT Kalimantan Steel” dan variabel dalam penelitian ini yaitu: Suhu lingkungan, masa, kebisingan, usia, masa kerja, status gizi, dan kelelahan kerja.

Jenis penelitian yang digunakan adalah Analitik Observasional dengan pendekatan *Cross Sectional* dan Jumlah sampel 31 orang. Adapun hasilnya menunjukkan bahwa ada hubungan antara suhu lingkungan dengan kelelahan pekerja ( $p = 0,024$ ), intensitas kebisingan dengan kelelahan kerja ( $p = 0,002$ ), usia dengan kelelahan kerja ( $p = 0,003$ ), masa kerja dengan kelelahan kerja ( $p = 0,043$ ), dan status gizi dengan kelelahan kerja ( $p = 0,016$ ).

Penelitian yang dilakukan oleh Sigurd W. Hystad and Jarle Eid (2016) yang berjudul “Sleep and Fatigue Among Seafarers: The Role of Environmental Stressors, Duration at Sea and Psychological Capital” dan variabel dalam penelitian ini yaitu: Psychological Capital, kelelahan, kualitas tidur, stressor lingkungan, lama di laut dan pengalaman pelayaran.

Jenis penelitian yang digunakan adalah survei dengan Jumlah sampel sebanyak 402 pelaut dan hasilnya menunjukkan bahwa PsyCap memiliki hubungan signifikan secara statistik terhadap kelelahan dan kualitas tidur, PsyCap juga berinteraksi dengan menjelaskan lama di laut dapat menyebabkan kelelahan padapelaut yang bekerja di kapal penumpang dan kapal kargo. Pelaut di kapal penumpang dan kargo juga dilaporkan Tingkat kelelahan yang jauh lebih tinggi daripada yang bekerja di industri pasokan lepas pantai.

Penelitian yang dilakukan oleh Permatasari, dkk (2017) yang berjudul “Faktor yang Berhubungan dengan Kelelahan Kerja pada Karyawan di Matahari Department Store Cabang Lippo Plaza Kendari Tahun 2016” dan variabel dalam penelitian ini yaitu: Status gizi, sikap kerja, beban kerja, kapasitas kerja dan kelelahan kerja.

Jenis penelitian yang digunakan adalah observasional analitik dengan menggunakan pendekatan potong lintang (*cross sectional*) dan Populasi dari penelitian ini sebanyak 303 karyawan dan tehnik pengambilan sample yang digunakan yaitu *Random sampling* sehingga jumlah sampel sebesar 76 karyawan. Berdasarkan hasil uji *chisquare* didapatkan bahwa nilai P Value  $< \alpha$  sehingga terdapat hubungan antara status gizi dengan kelelahan kerja, Hasil uji *chisquare* didapatkan

bahwa nilai  $PValue < \alpha$  sehingga terdapat hubungan antara sikap kerja dengan kelelahan kerja, Hasil uji *chisquare* didapatkan bahwa nilai  $PValue < \alpha$  sehingga terdapat hubungan antara beban kerja dengan kelelahan kerja, Hasil uji *chisquare* didapatkan bahwa nilai  $PValue > \alpha$  sehingga tidak terdapat hubungan antara kapasitas kerja dengan kelelahan kerja.

### ***E. Tujuan dan Kegunaan Penelitian***

#### **1. Tujuan Umum**

Mengetahui faktor yang berhubungan dengan kelelahan kerja pada pekerja di PT. Semen Tonasa (Persero) Kabupaten Pangkep.

#### **2. Tujuan Khusus**

Tujuan khusus pada penelitian ini adalah:

- a. Mengetahui hubungan faktor psikologis (kecemasan) dengan kelelahan kerja pada pekerja di PT. Semen Tonasa (Persero) Kabupaten Pangkep.
- b. Mengetahui hubungan faktor lingkungan kerja (iklim kerja) dengan kelelahan kerja pada pekerja di PT. Semen Tonasa (Persero) Kabupaten Pangkep.
- c. Mengetahui hubungan faktor status kesehatan (status gizi) dengan kelelahan kerja pada pekerja di PT. Semen Tonasa (Persero) Kabupaten Pangkep.
- d. Mengetahui hubungan keadaan monoton dengan kelelahan kerja pada pekerja di PT. Semen Tonasa (Persero) Kabupaten Pangkep.

### ***3. Kegunaan Penelitian***

Penelitian ini diharapkan dapat menjadi salah satu bahan acuan untuk digunakan sebagai berikut:

a. Kegunaan untuk pekerja

Hasil penelitian ini diharapkan dapat digunakan oleh pekerja workshop sebagai masukan untuk mengikuti pelatihan yang dapat mengurangi kelelahan kerja dan menjaga kondisi tubuhnya agar mencegah terjadinya gangguan kesehatan dan kecelakaan kerja karena mengalami kelelahan kerja.

b. Kegunaan pengembangan keilmuan

Hasil penelitian ini diharapkan dapat digunakan sebagai masukan dan informasi tambahan ilmu pengetahuan pembaca mengenai faktor yang berhubungan dengan kelelahan kerja.

c. Kegunaan praktis

Hasil penelitian ini diharapkan dapat berguna bagi PT. Semen Tonasa yang dapat dijadikan landasan dalam sebagai bahan masukan dan pertimbangan dalam penyusunan kebijakan-kebijakan khususnya yang berkaitan dengan peningkatan kualitas sumber daya manusia sehingga dapat mengurangi kelelahan pada pekerja sehingga dapat meningkatkan produktivitas kerja.

## BAB II

### TINJAUAN PUSTAKA

#### *A. Tinjauan Umum Tentang Kelelahan Kerja*

##### **1. Definisi Kelelahan Kerja**

Para ahli telah banyak mengemukakan mengenai definisi kelelahan. Secara umum semua definisi menunjukkan bahwa akibat dari kelelahan adalah berupa gangguan negatif yang akan diterima tenaga kerja. Istilah kelelahan kerja pertama kali diperkenalkan oleh Freudenberger Herbert pada tahun 1974. Freudenberger menggambarkan kelelahan kerja sebagai wujud kelelahan atau kejenuhan yang berlebihan yang dialami oleh para professional yang pekerjaannya bersifat membantu (Gunarsa, 2004).

Istilah kelelahan mengarah pada kondisi melemahnya tenaga untuk melakukan suatu kegiatan, walaupun itu bukan satu-satunya gejala. Secara umum gejala kelelahan yang lebih dekat adalah pada pengertian kelelahan fisik atau *physical fatigue* dan kelelahan mental atau mental *fatigue* (Budiono, 2003). Sedangkan menurut Bridger (2003) mendeskripsikan kelelahan menjadi tiga definisi umum, yang pertama yaitu kelelahan merupakan kantuk (kelelahan yang disebabkan karena kurangnya waktu tidur dan adanya gangguan irama sirkadian), kelelahan juga disebut dengan “capek” karena melakukan aktivitas fisik yang berat atau berlebih dan juga mengacu pada kelelahan mental akibat melakukan pekerjaan yang sama berulang-ulang.

Menurut *Occupational Safety and Health* (2003) kelelahan merupakan penurunan sementara atau ketidakmampuan, kurangnya keinginan dalam menanggapi suatu kondisi atau situasi dikarenakan aktivitas mental atau fisik yang berlebih. Kelelahan menunjukkan kondisi yang berbeda-beda dari setiap individu, tetapi semuanya bermuara pada kehilangan efisiensi dan penurunan kapasitas kerja serta ketahanan tubuh (Tarwaka, 2004).

Kata kelelahan menunjukkan keadaan yang berbeda-beda, tetapi semuanya berakibat kepada pengurangan kapasitas kerja dan ketahanan tubuh (Suma'mur, 2009). Sedangkan Kelelahan kerja adalah suatu kondisi yang disertai penurunan efisiensi dan kebutuhan dalam bekerja (Budiono, 2003).

Menurut Eko Nurmianto (2003), kelelahan kerja akan menurunkan kinerja dan menambah tingkat kesalahan kerja. Meningkatnya kesalahan kerja akan memberikan peluang terjadinya kecelakaan kerja dalam industri. Sedangkan menurut Suma'mur (1999) mendefinisikan kelelahan kerja sebagai aneka keadaan yang disertai dengan penurunan efisiensi dan ketahanan dalam bekerja serta lambatnya merespon suatu keadaan yang dapat disebabkan oleh kelelahan yang sumber utamanya adalah kelelahan visual (indera penglihatan), kelelahan fisik umum, kelelahan syaraf, kelelahan oleh lingkungan yang monoton dan kelelahan oleh lingkungan yang bersifat kronis atau terus menerus sebagai faktor secara menetap. Kejadian kelelahan pada pekerja ini dapat dilihat dari adanya perlambatan pada proses faal syaraf dan otot yang ditandai dengan pemanjangan waktu reaksi.

Berdasarkan uraian diatas maka dapat disimpulkan bahwa kelelahan kerja adalah suatu kondisi dimana terjadi penurunan kapasitas kerja dan ketahanan tubuh yang diakibatkan oleh kelelahan fisik dan mental sehingga dapat menambah kesalahan dalam bekerja dan memberikan peluang terjadinya kecelakaan kerja dan Allah menyukai orang yang bekerja sesuai dengan kemampuannya. Sesuai dalam QS. Az-Zumar /39:39:

لَيْهٍ وَنَحِيلُ تُخْزِيهِ عَذَابٌ يُؤْتِيهِ مِنَ ۞ تَعْلَمُونَ ۚ فَسَوْفَ عَمِلُ إِنِّي مَكَانَتِكُمْ عَلَىٰ أَعْمَلُوا يَنْقُورِ قُلْ  
 ۞ مُقِيمٌ عَذَابٌ ۚ

Terjemahnya:

*Katakanlah: "Hai kaumku, Bekerjalah sesuai dengan keadaanmu('ala makaanatikum), Sesungguhnya aku akan bekerja (pula), Maka kelak kamu akan mengetahui, siapa yang akan mendapat siksa yang menghinakannya dan lagi ditimpa oleh azab yang kekal" (Al-Qur'an dan terjemah, Departemen Agama RI).*

Dalam tafsir Al-Misbah menjelaskan bahwa, Allah swt. memerintahkan Nabi Muhammad Saw bahwa: *Katakanlah kepada mereka; "Hai kaumku, yakni kerabat, suku, dan orang-orang yang hidup dalam suatu masyarakat denganku, bekerjalah, yakni lakukan secara terus menerus apa yang kamu hendak lakukan sesuai dengan keadaan, kemampuan, dan sikap hidup kamu, sesungguhnya aku akan bekerja pula dalam aneka kegiatan positif sesuai kemampuan dan sikap hidup yang diajarkan Allah kepadaku, maka kelak kamu akan mengetahui siapa yang akan mendapat siksa yang menghinakannya di dunia ini dan ditimpa pula oleh azab yang kekal di akhirat nanti."* (Shihab, 2012).

Dalam HR. Muslim dijelaskan bahwa:

عَنْ عَبْدِ اللَّهِ بْنِ عُمَرَ؛ أَنَّ رَسُولَ اللَّهِ صَلَّى اللَّهُ عَلَيْهِ وَسَلَّمَ قَالَ، وَهُوَ عَلَى الْمِنْبَرِ، وَهُوَ يَذْكُرُ  
الْصَّدَقَةَ وَالْتَعَقُّفَ عَنِ الْمَسْأَلَةِ : أَيْدِ الْعُلْيَا خَيْرٌ مِنَ أَيْدِ السُّفْلَى . وَأَيْدِ الْعُلْيَا الْمُنْفِقَةُ .  
وَالسُّفْلَى أَلْسَائِلَةٌ

(رواه مسلم)

Artinya:

*Dari Abdullah bin Umar ra bahwa Rasulullah Shallallahu 'alaihi wa sallam , bersabda : sedangkan beliau berkhotbah di atas mimbar. Beliau menganjurkan sedekah dan melarang meminta-minta. "Tangan yang di atas lebih baik daripada tangan yang dibawah. Tangan di atas adalah tangan pemberi sementara tangan yang di bawah adalah tangan peminta-minta." (HR. Muslim).*

Hadits di atas menjelaskan bahwa orang yang memberi lebih baik dari pada orang yang meminta-minta, karena perbuatan meminta-minta merupakan perbuatan yang mengakibatkan seseorang menjadi tercela dan hina. Sebenarnya meminta-minta itu boleh dan halal, tetapi boleh disini diartikan bila seseorang dalam keadaan tidak mempunyai apa-apa pada saat itu. Dengan kata lain yaitu dalam keadaan mendesak atau sangat terpaksa sekali. Dan islam tidak menganjurkan hidup dari belas kasihan orang lain atau dengan kata lain islam tidak menyukai pengangguran dan mendorong manusia untuk berusaha. Oleh karena itu manusia dituntut bekerja untuk mencari nafkah.

## 2. Mekanisme Kelelahan



Keadaan dan perasaan kelelahan adalah reaksi fungsional dari pusat kesadaran yaitu *korteks serebri*, yang dipengaruhi oleh dua sistem antagonistik yaitu sistem penghambat (inhibisi) dan sistem penggerak (aktivasi). Sistem penghambat terdapat dalam *thalamus* yang mampu menurunkan kemampuan manusia bereaksi dan menyebabkan kecenderungan untuk tidur. Sistem penggerak terdapat dalam *formatio retikularis* yang dapat merangsang peralatan dalam tubuh ke arah bekerja, berkelahi, melarikan diri dan sebagainya.

Maka keadaan seseorang pada suatu saat sangat tergantung kepada hasil kerja diantara dua sistem antagonis dimaksud. Apabila sistem penghambat lebih kuat seseorang dalam keadaan lelah. Sebaliknya manakala sistem aktivitas lebih kuat seseorang dalam keadaan segar untuk bekerja. Konsep ini dapat dipakai menjelaskan peristiwa-peristiwa sebelumnya yang tidak jelas. Misalnya peristiwa seseorang dalam keadaan lelah, tiba-tiba kelelahan hilang oleh karena terjadi peristiwa yang tidak diduga sebelumnya atau terjadi tegangan emosi. Dalam keadaan ini, sistem penggerak tiba-tiba terangsang dan dapat mengatasi sistem penghambat. Demikian pula peristiwa dalam monoton, kelelahan terjadi oleh karena hambatan dari sistem penghambat, walaupun beban kerja tidak begitu berat.

Kelelahan diatur secara sentral oleh otak pada susunan saraf pusat, terdapat sistem aktivasi dan inhibisi. Kedua sistem ini saling mengimbangi tetapi kadang-kadang salah satu dari padanya lebih dominan sesuai dengan keperluan. Sistem aktivasi bersifat simpatis, sedangkan inhibisi adalah parasimpatis. Agar tenaga kerja

berada dalam keserasian dan keseimbangan, kedua sistem tersebut harus berada pada kondisi yang memberikan stabilitasi kepada tubuh (Suma'mur, 2009).

### 3. Jenis Kelelahan

a. kelelahan berdasarkan proses, yaitu:

#### 1) Kelelahan Otot (*Muscular Fatigue*)

Kelelahan otot menurut Suma'mur (1999) adalah *tremor* pada otot atau perasaan nyeri yang terdapat pada otot. Hasil percobaan yang dilakukan para peneliti pada otot mamalia, menunjukkan kinerja otot berkurang dengan meningkatnya ketegangan otot sehingga stimulasi tidak lagi menghasilkan respon tertentu. Manusia juga menunjukkan respon yang sama dengan proses yang terjadi pada percobaan diatas. Irama kontraksi ototakan terjadi setelah melalui suatu periode aktivitas secara terus menerus.

Fenomena berkurangnya kinerja otot setelah terjadinya tekanan melalui fisik untuk suatu waktu disebut kelelahan otot secara fisiologi, dan gejala yang ditunjukkan tidak hanya berupa berkurangnya tekanan fisik, namun juga pada makin rendahnya gerakan. Pada akhirnya kelelahan fisik ini dapat menyebabkan sejumlah hal yang kurang menguntungkan seperti: melemahnya kemampuan tenaga kerja dalam melakukan pekerjaannya dan meningkatnya kesalahan dalam melakukan kegiatan kerja, sehingga dapat mempengaruhi produktivitas kerjanya. Gejala Kelelahan otot dapat terlihat pada gejala yang tampak dari luar atau *external signs* (Budiono, 2003).

#### 2) Kelelahan Umum

Gejala utama kelelahan umum adalah suatu perasaan letih yang luar biasa. Semua aktivitas menjadi terganggu dan terhambat karena munculnya gejala kelelahan tersebut. Tidak adanya gairah untuk bekerja baik secara fisik maupun psikis, segalanya terasa berat dan merasa “ngantuk” (Budiono, 2003). Secara umum gejala kelelahan dapat dimulai dari yang sangat ringan sampai perasaan yang sangat melelahkan. Kelelahan subyektif biasanya terjadi pada akhir jam kerja, apabila beban kerja melebihi 30-40% dari tenaga aerobik. Pengaruh-pengaruh ini seperti berkumpul didalam tubuh dan mengakibatkan perasaan lelah (Suma'mur, 2009).

Kelelahan umum biasanya ditandai berkurangnya kemauan untuk bekerja yang disebabkan oleh karena monoton, intensitas dan lamanya kerja fisik, keadaan di rumah, sebab-sebab mental, status kesehatan dan keadaan gizi (Tarwaka, 2004).

b. Kelelahan berdasarkan waktu, yaitu:

1) Kelelahan akut

Kelelahan akut disebabkan oleh kerja suatu organ atau seluruh organ tubuh secara berlebihan dan datangnya secara tiba-tiba.

2) Kelelahan kronis

Kelelahan kronis merupakan kelelahan yang terjadi sepanjang hari dalam jangka waktu yang lama dan kadang-kadang terjadi sebelum melakukan pekerjaan, seperti perasaan “kebencian” yang bersumber dari terganggunya emosi. Selain itu timbulnya keluhan psikosomatis seperti meningkatnya ketidakstabilan jiwa, kelesuan umum, meningkatnya sejumlah penyakit fisik seperti sakit kepala, perasaan pusing,

sulit tidur, masalah pencernaan, detak jantung yang tidak normal, dan lain-lain (Budiono, 2003).

#### **4. Faktor-Faktor Penyebab Kelelahan Kerja**

Berdasarkan penyebab kelelahannya, kelelahan dapat dikategorikan sebagai berikut:

- a. Kelelahan fisiologis merupakan kelelahan yang disebabkan karena adanya faktor lingkungan fisik, seperti penerangan, kebisingan, panas dan suhu.
- b. Kelelahan psikologis terjadi apabila adanya pengaruh hal-hal diluar diri yang berwujud pada tingkah laku atau perbuatan dalam memenuhi kebutuhan hidupnya, seperti suasana kerja, interaksi dengan sesama pekerja maupun dengan atasan (Depnaker, 2004).

Berdasarkan faktor-faktor penyebab kelelahan kerja menurut Siswanto (1991) yaitu:

- a. Pengorganisasian kerja yang tidak menjamin istirahat dan rekreasi, variasikerja dan intensitas pembebanan fisik yang tidak serasi dengan pekerjaan.
- b. Faktor psikologis, misalnya rasa tanggungjawab dan khawatir yang berlebihan, serta konflik yang kronis/menahun.
- c. Lingkungan kerja yang tidak menjamin kenyamanan kerja serta tidak menimbulkan pengaruh negatif terhadap kesehatan pekerja.
- d. Status kesehatan (penyakit) dan status gizi.

- e. Monotoni (pekerjaan/lingkungan kerja yang membosankan)

Adapun menurut Suma'mur (2009) penyebab terjadinya kelelahan pada pekerja yaitu:

- a. Keadaan monoton
- b. Beban dan lamanya pekerjaan baik fisik maupun mental
- c. Keadaan lingkungan seperti cuaca kerja, penerangan, suhu dan kebisingan.
- d. Keadaan kejiwaan seperti tanggung jawab, kekhawatiran atau konflik.
- e. Penyakit, perasaan sakit dan keadaan gizi.

Waters dan Bhattacharya (1996), yang dikutip oleh Tarwaka (2004) berpendapat agak lain, bahwa kontraksi otot baik statis maupun dinamis dapat menyebabkan kelelahan otot setempat. Kelelahan tersebut terjadi pada waktu ketahanan (*Endurance time*) otot terlampaui. Waktu ketahanan otot tergantung pada jumlah tenaga yang dikembangkan oleh otot sebagai suatu prosentase tenaga maksimum yang dapat dicapai oleh otot. Kemudian pada saat kebutuhan metabolisme dinamis dan aktivitas melampaui kapasitas energi yang dihasilkan oleh tenaga kerja, maka kontraksi otot akan terpengaruh sehingga kelelahan seluruh badan terjadi.

### **5. Gejala Kelelahan kerja**

Kelelahan memang mudah untuk dihilangkan, dengan istirahat yang cukup perasaan lelah akan segera hilang. Namun, kelelahan yang terjadi secara terus menerus akan berakibat pada kelelahan yang bersifat kronis (Suma'mur, 2009). Oleh sebab itu, baik tenaga kerja ataupun pengusaha perlu mengetahui kejadian kelelahan

yang dapat dikenali dengan melihat gejala kelelahan. Adapun gejala kelelahan menurut Suma'mur (2009) adalah sebagai berikut:

- a. Perasaan berat dikepala
- b. Menjadi lelah seluruh badan
- c. Kaki merasa berat
- d. Menguap
- e. Pikiran terasa kacau
- f. Menjadi Mengantuk
- g. Merasakan beban pada mata
- h. Kaku dan canggung dalam gerakan
- i. Tidak seimbang ketika berdiri
- j. Ingin berbaring
- k. Susah dalam berpikir
- l. Lelah berbicara
- m. Menjadi gugup
- n. Tidak dapat berkonsentrasi
- o. Tidak mempunyai perhatian terhadap sesuatu
- p. Cenderung untuk lupa
- q. Kurang kepercayaan
- r. Cemas terhadap sesuatu
- s. Tidak dapat mengontrol sikap
- t. Tidak dapat tekun dalam pekerjaan

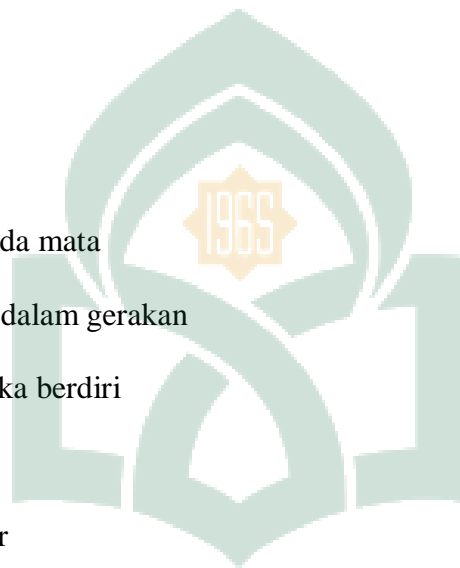

UNIVERSITAS ISLAM NEGERI

ALAUDDIN

MAKASSAR

- u. Sakit kepala
- v. Bahu terasa kaku
- w. Punggung terasa nyeri
- x. Pernafasan terasa tertekan
- y. Haus

## **6. Dampak Kelelahan Kerja**

Menurut Suma'mur (2009) Kelelahan kerja merupakan komponen fisik dan psikis. Kerja fisik yang melibatkan kecepatan tangan dan fungsi mata serta memerlukan konsentrasi terus menerus dapat menyebabkan kelelahan fisiologis dan disertai penurunan keinginan untuk bekerja yang disebabkan faktor psikis sehingga menyebabkan timbulnya perasaan lelah.

Kelelahan kerja dapat mengakibatkan penurunan kewaspadaan konsentrasi dan ketelitian sehingga menyebabkan terjadinya kecelakaan (Suma'mur, 1999). Menurut Budiono (2003), kelelahan kerja dapat mengakibatkan penurunan produktivitas. Jadi kelelahan kerja dapat berakibat menurunnya perhatian, perlambatan dan hambatan persepsi, lambat dan sukar berfikir, penurunan kemauan atau dorongan untuk bekerja, menurunnya efisiensi dan kegiatan-kegiatan fisik serta mental yang pada akhirnya menyebabkan kecelakaan kerja dan terjadi penurunan produktivitas kerja.

Allah swt berfirman dalam QS. Al-Baqarah/2:286:

طَانَا أَوْ نَسِينَا إِنْ تُوَاخِذْنَا لَا رَبَّنَا أَكْتَاسِبَتْ مَا وَعَلَيْهَا كَسِبَتْ مَا لَهَا وَوَسَعَهَا إِلَّا نَفْسًا اللَّهُ يَكْفُلُ لَا  
 طَاقَةَ لَا مَا تَحْمِلُنَا وَلَا رَبَّنَا قَبْلَنَا مِنَ الَّذِينَ عَلَى حَمَلْتَهُ كَمَا إِصْرًا عَلَيْنَا تَحْمِلُ وَلَا رَبَّنَا أَخِ  
 الْكَافِرِينَ الْقَوْمِ عَلَى فَا نَصْرُنَا مَوْلَانَا أَنْتَ وَآزْرَحَمْنَا لَنَا وَأَغْفِرْ عَنَّا وَأَعْفُ بِهِ لَدَ

Terjemahnya:

*Allah tidak membebani seseorang melainkan sesuai dengan kesanggupannya. Ia mendapat pahala (dari kebajikan) yang diusahakannya dan ia mendapat siksa (dari kejahatan) yang dikerjakannya. (Mereka berdoa): "Ya Tuhan kami, janganlah Engkau hukum kami jika kami lupa atau kami tersalah. Ya Tuhan kami, janganlah Engkau bebaskan kepada kami beban yang berat sebagaimana Engkau bebaskan kepada orang-orang sebelum kami. Ya Tuhan kami, janganlah Engkau pikulkan kepada kami apa yang tak sanggup kami memikulnya. Beri ma'aflah kami; ampunilah kami; dan rahmatilah kami. Engkaulah Penolong kami, maka tolonglah kami terhadap kaum yang kafir (Al-Qur'an dan Terjemahnya, Departemen Agama RI).*

Dalam Tafsir Al-Misbah menjelaskan bahwa batas pemisah antara kewajiban dan pembangkangan terhadap kewajiban, sambil membuktikan bahwa Allah tidak bermaksud membebani umat atau memberatkannya, tidak juga pilih kasih dan pada saat yang sama dia tidak membiarkan mereka dalam kesia-siaan dan kehampaan, Allah tidak membebani seseorang melainkan sesuai dengan kesanggupannya. Ia mendapat pahala (dari kebajikan) yang diusahakannya dan ia mendapat siksa (dari kejahatan) dan dikerjakannya (Shihab, 2012).

## 7. Pengukuran Kelelahan Kerja

*Subjective Self Rating Test* dari *Industrial Fatigue Research Committee* (IFRC) Jepang, merupakan salah satu kuesioner yang dapat mengukur tingkat



kelelahan subjektif. Kuesioner tersebut berisi 30 daftar pertanyaan. Kuesioner 30-item gejala kelelahan umum diadopsi dari IFRS (International Fatigue Research Committee of Japanese Association of Industrial Health), yang dibuat sejak 1967. Kuesioner IFRS disosialisaikan dan dimuat dalam prosiding symposium on *Methodology of Fatigue Assessment* di Kyoto, Jepang pada tahun 1969. Sepuluh pertanyaan pertama mengindikasikan adanya pelemahan aktivitas, sepuluh pertanyaan kedua pelemahan motivasi kerja dan sepuluh pertanyaan ketiga atau terakhir mengindikasikan kelelahan fisik atau kelelahan pada beberapa bagian tubuh. Semakin tinggi frekuensi gejala kelelahan muncul diartikan semakin besar pula tingkat kelelahan.

Selanjutnya setelah selesai melakukan pengisian kuesioner maka langkah selanjutnya adalah menghitung skor dari ke-30 pertanyaan yang diajukan dan dijumlahkannya menjadi total skor individu. Kuesioner ini kemudian dikembangkan dimana jawaban kuesioner diskoring. Berdasarkan desain penilaian kelelahan subjektif menggunakan 2 jawaban sederhana yaitu “Ya” atau “Tidak”.

## **B. Tinjauan Umum Tentang Psikologis**

### **1. Definisi Psikologis**

Psikologi berasal dari perkataan Yunani *psyche* artinya jiwa, dan *logos* yang berarti ilmu pengetahuan. Jadi, secara etimologi (menurut arti kata) psikologi artinya ilmu yang mempelajari tentang jiwa, baik mengenai macam-macam gejalanya, prosesnya maupun latar belakangnya. Dengan singkat disebut ilmu jiwa (Sommeng, 2012) dan menurut Kamus Besar Bahasa Indonesia psikologis adalah berkenaan

dengan psikologi yang bersifat kejiwaan. **Psikis** atau psikologis itu merupakan hal-hal yang tidak dapat dilihat secara langsung oleh panca indera. Contoh psikologis ialah perilaku, isi pikiran, alam perasaan, kebiasaan, dan pengetahuan.

Contoh bahwa psikologi dan agama mempunyai hubungan erat dalam memberikan bimbingan manusia adalah terhadap manusia yang melanggar norma-norma agama yang dipandang berdosa. Perasaan berdosa pada manusia yang melanggar norma dapat mengakibatkan perasaan nestapa dalam dirinya meskipun hukuman lahiriyah tidak diberikan kepadanya. Psikologi memandang bahwa orang yang berdosa itu berarti telah menghukum dirinya sendiri karena perbuatan tersebut jiwa mereka telah tertekan, kotor dan gelap apabila yang bersangkutan tidak dapat mengubah perasaannya menjadi lebih baik maka akan mengakibatkan semacam penyakit jiwa yang merugikan dirinya sendiri (Ahmadi, 1992).

Allah swt berfirman dalam QS. Hud/11:9-11:

تَهُ ضَرَاءٌ بَعْدَ نِعْمَاءٍ أَذَقْنَاهُ وَلَئِن كَفُرْنَا لَنَعْلَمَنَّ أَنَّهُ مِنَّا إِنَّهُ مِن مِّنْ نَّزَعِنَاهَا تَمَّ رَحْمَةً مِنَّا الْإِنْسَانَ أَذَقْنَا وَلَئِن لَهُمْ أَوْلِيَاءُ لَنَنصَلِحَنَّهُمْ وَعَمِلُوا صَبْرًا وَالَّذِينَ إِلَّا فَخُورًا لَفَرِحَ إِنَّهُ عَتَى السَّيِّئَاتِ ذَهَبَ لَيَقُولَنَّ مَسْ كَبِيرًا وَأَجْرٌ مَّغْفِرَةٌ

Terjemahnya:

*Dan jika Kami rasakan kepada manusia suatu rahmat (nikmat) dari Kami, kemudian rahmat itu Kami cabut daripadanya, pastilah dia menjadi putus asa lagi tidak berterima kasih. Dan jika Kami rasakan kepadanya kebahagiaan sesudah bencana yang menimpanya, niscaya dia akan berkata: "Telah hilang bencanabencana itu daripadaku"; sesungguhnya dia sangat gembira lagi bangga, kecuali orang-orang yang sabar (terhadap bencana), dan mengerjakan amal-amal saleh; mereka itu beroleh ampunan dan pahala yang besar (Al-Qur'an dan Terjemahnya, Departemen Agama RI)..*

Dalam tafsir Al-Misbah menjelaskan bahwa sifat buruk manusia itu sesungguhnya mendarah daging dalam diri mereka sehingga pikiran dan emosi mereka hanya berkisar pada kenikmatan duniawi, tidak memikirkan sebab-sebab yang melatarbelakangi datangnya nikmat atau cobaan *dengan jika kami rasakan kepada manusia, yakni yang durhaka, suatu rahmat* yakni menganugerahkan kepadanya nikmat duniawi sehingga mereka merasakan dan nikmat itu *sumbernya dari kami*, bukan milik mereka, tidak juga perolehannya berdasarkan kemampuan dan kekuasaan mereka secara mandiri. *Kemudian* walau telah berlalu waktu yang lama setelah mereka menikmati *rahmat* yang kami anugerahkan itu *kami cabut darinya* secara paksa *Pastilah dia* menjadi seorang yang *berputus asa* sehingga menduga bahwa nikmat tidak akan diperolehnya *lagi tidak* juga dia berterima kasih atas anugerah yang telah kami berikan. Dan jika diberikan kebahagiaan *sesudah bencana yang menimpanya* akibat ulahnya sendiri *niscaya dia akan berkata* dengan bangga, "telah pergi, yakni lenyap dan tidak akan datang lagi, *bencana-bencana itu dariku.*" Keadaan yang dilakukan itu merupakan sikap dan sifat manusia kecuali orang-orang yang *sabar* terhadap bencana sambil menanti datangnya kelapangan dan tabah menghadapi ujian sambil berterima kasih atas nikmat lain yang masih melimpah dan juga tetap mengerjakan *amal-amal saleh. Mereka itu memperoleh ampunan* terhadap kesalahan dan kekeliruan mereka dan *pahala* yang besar atas kesabaran dan kesyukuran mereka (Shihab, 2012).

## **2. Gejala-Gejala Kejiwaan (Psikologis)**

Menurut Sommeng (2012) gejala-gejala kejiwaan antara lain:

a. Persepsi

Persepsi merupakan suatu proses yang didahului oleh proses penginderaan, yaitu merupakan proses diterimanya stimulus oleh individu stimulus oleh individu melalui alat indera atau juga disebut proses sensorik. Namun proses ini tidak berhenti begitu saja, melainkan stimulus tersebut diteruskan dan proses selanjutnya merupakan persepsi. Taraf terakhir dari proses persepsi ialah individu menyadari tentang misalnya apa yang dilihat, apa yang didengar, dan apa yang diraba.

b. Bayangan (tanggapan)

Istilah bayangan disebut pula dengan intiliah tanggapan. Dalam persepsi telah dikemukakan bahwa dengan perantara alat indera orang dapat menyadari tentang hal-hala atau keadaan-keadaan yang ada di sekitarnya. Dalam proses persepsi terjadilah gambaran dalam jiwa seseorang, ternyata gambaran sebagai hasil proses persepsi tidak langsung hilang setelah pengamatan selesai. Manusia mempunyai kemampuan membayangkan atau menanggapi kembali hal-hal yang telah diamati. Dengan demikian dapat dikemukakan bahwa dalam proses menanggapi atau membayangkan kembali merupakan representasi, yaitu membayangkan kembali atau menimbulkan kembali gambaran-gambaran yang terjadi pada waktu persepsi.

c. Fantasi

Fantasi ialah kemampuan jiwa untuk membentuk tanggapan-tanggapan atau bayangan-bayangan baru. Dengan kekuatan fantasi manusia dapat melepaskan diri dari keadaan yang dihadapinya dan menjangkau ke depan, ke keadaan-keadaan

mendatang. Fantasi pada umumnya merupakan aktivitas yang menciptakan. Misalnya seorang pelukis menciptakan lukisan atas dasar fantasinya.

d. Ingatan (*memory*)

Pada umumnya para ahli memandang ingatan sebagai hubungan antara pengalaman dengan masa lampau. Ingatan yaitu suatu daya yang dapat menerima, menyimpan, dan mereproduksi kembali kesan-kesan, tanggapan, atau pengertian. Ingatan atau memori kita dipengaruhi oleh sifat seseorang, alam sekitar, keadaan jasmani, keadaan rohani (jiwa) umat manusia.

e. Belajar

Belajar adalah menambah dan mengumpulkan sejumlah pengetahuan dan berhubungan dengan tingkah laku seseorang terhadap suatu situasi tertentu yang disebabkan oleh pengalamannya secara berulang-ulang.

f. Berfikir

Menurut Philip L Harriman dalam Sommeng (2012) mengungkapkan bahwa berfikir adalah istilah yang sangat luas dengan berbagai definisi misalnya, angan-angan, pertimbangan, kreativitas, tingkah laku seperti jika pembicaraan yang lengkap, aktivitas idaman, pemecahan masalah, penentuan, perencanaan, dan sebagainya. Aktivitas dalam menanggapi suatu situasi yang tidak objektif yang menyerang organ pancaindera.

g. Perasaan dan emosi

Perasaan dan emosi pada umumnya disifatkan sebagai keadaan yang ada pada individu atau organism pada sesuatu waktu, misalnya seseorang merasa sedih,

senang, takut, marah ataupun gejala-gejala yang lain setelah melihat, mendengar, atau merasakan sesuatu. Menurut Chaplin dalam Sommeng (2012) yang dimaksud perasaan adalah keadaan individu sebagai akibat dari persepsi terhadap stimulus baik eksternal maupun internal. Sedangkan emosi adalah reaksi yang kompleks mengandung aktivitas dengan derajat yang tinggi dan adanya perubahan dalam kejasmanian serta berkaitan dengan perasaan yang kuat.

#### h. Motif

Motif dalam psikologi berarti rangsangan, dorongan, atau pembangkit, tenaga bagi terjadinya suatu tingkah laku.

#### i. Bakat dan minat

Bakat adalah suatu potensi atau kemampuan khusus yang bersifat menonjol yang dimiliki seseorang. Sedangkan minat adalah sebagai suatu kecenderungan untuk memberikan perhatian dan bertindak terhadap orang, aktivitas atau situasi yang menjadi objek dari minat tersebut disertai perasaan senang.

### 3. Kecemasan

Stuart dan Laraia (2005) menyatakan bahwa kecemasan adalah perasaan yang tidak menyenangkan, tidak enak, khawatir dan gelisah. Perasaan tidak menyenangkan itu dapat berupa sumber-sumber yang berasal dari luar maupun dari dalam. Sumber dari luar dapat berupa terpapar infeksi virus dan bakteri, polusi, gangguan keamanan, masalah tempat tinggal, pakian dan kecelakaan. Sumber kecemasan dari dalam dapat

berupa gangguan fisiologis seperti jantung, sistem imun, temperatur, regulasi dan perubahan fisiologis lainnya.

Perasaan yang ditandai oleh gejala-gejala jasmaniah seperti ketegangan fisik dan kekhawatiran tentang masa depan disebut kecemasan ((Durand& Barlow, 1994). Kecemasan adalah perasaan ketakutan (baik realistis maupun tidak realistis), yang disertai dengan keadaan peningkatan reaksi kejiwaan (Calhoun & Acocella, 1995). Pengertian kecemasan dari Calhoun & Acocella didukung oleh pernyataan Atkinson (1993) yang menyatakan kecemasan sebagai emosi yang tidak menyenangkan yang ditandai dengan istilah seperti khawatir, prihatin dan rasa takut yang kadang-kadang dialami dalam tingkat berbeda. Adapun menurut Maramis (1990) gejala-gejala yang akan ditemukan pada orang yang mengalami kecemasan yaitu :

a. Gejala somatik

Nafas sesak, dada tertekan, kepala terasa ringan seperti ngambang, linu-linu, merasa nyeri, mudah lelah dan berkeringat dingin. Macam gejala lain mungkin mengenai motorik, pencernaan, system kardiovaskuler, susunan saraf pusat.

b. Gejala psikologis

Timbul rasa was-was, khawatir akan terjadi sesuatu yang tidak akan menyenangkan, prihatin dengan pikiran orang mengenai dirinya. Penderita merasa tegang terus menerus dan tidak mampu berlaku santai, serta pemikirannya penuh dengan kekhawatiran.

***C. Tinjauan Umum Tentang Lingkungan Kerja***

## 1. Definisi Lingkungan Kerja

Menurut Sedarmayati (2001) mendefinisikan lingkungan kerja adalah keseluruhan alat perkakas dan bahanyang dihadapi, lingkungan sekitarnya dimana seseorang bekerja,metode kerjanya, serta pengaturan kerjanya baik sebagai perseorangan maupunsebagai kelompok.Di tempat kerja, terdapat beberapa faktor yang mempengaruhi lingkungan kerja seperti faktor fisik, faktor kimia, faktor biologis dan faktor psikologis.

Semua faktor tersebut dapat menimbulkan gangguan terhadap suasana kerja dan berpengaruh terhadap kesehatan dan keselamatan tenaga kerja (Tarwaka 2004). Menurut Fitriarni (2000) bahwa faktor lingkungan seperti suhu, kebisingan, pencahayaan akan berpengaruh terhadap kenyamanan fisik, sikap mental, dan kelelahan kerja. Menurut Ramdan (2007) bahwa perasaan kelelahan yang terjadi dipengaruhi oleh kebisingan tinggi dan suhu tinggi.

## 2. Faktor yang Mempengaruhi Lingkungan Kerja

### a. Iklim kerja

Menurut Keputusan Menteri Tenaga Kerja No. 51 tahun 1999 tentang Nilai Ambang Batas faktor fisika di tempat kerja, definisi iklim kerja atau tekanan panas adalah hasil perpaduan antara suhu, kelembapan, kecepatan gerakan udara, dan panas radiasi dengan tingkat pengeluaran panas dari tubuh tenaga kerja sebagai akibat pekerjaanya.

Temperatur yang dianjurkan di tempat kerja adalah 24 - 26° C.(suhu kering) pada kelembaban 85% - 95% dan suhu basah antara 22 - 30° C, suhu tersebut



merupakan suhu nikmat di Indonesia (Suma'mur, 1996). Tubuh manusia dapat menyesuaikan diri dengan temperatur luar jika perubahan temperatur luar yang terjadi tidak lebih dari 20% untuk suhu panas dan 35% untuk suhu dingin, semuanya dari keadaan normal tubuh. Sedangkan batas toleransi untuk suhu tinggi adalah 35°C-40°C, kecepatan gerakan udara 0,2 m/detik, kelembaban udara 40%-50% dan perbedaan suhu permukaan 40°C. Sehingga suhu optimal dari dalam tubuh untuk mempertahankan fungsinya adalah 36,5°C-39,5°C (Grandjean dalam Tarwaka, 2004). Semakin aktif seorang pekerja maka semakin rendah suhu yang diperlukan supaya ideal. Lingkungan kerja yang panas dan lembab akan menurunkan produktifitas kerja yang juga akan membawa dampak negatif terhadap keselamatan dan kesehatan kerja (Santoso, 2004).

Pada pasal 2 Keputusan Menteri Tenaga Kerja No. 51 tahun 1999 tentang Nilai Ambang Batas faktor fisika di tempat kerja tertulis bahwa NAB iklim kerja menggunakan parameter ISBB (Indeks Suhu Bola Basah) seperti tercantum pada tabel dibawah ini:

Tabel 2.1  
Nilai Ambang Batas Iklim Kerja

Pengaturan waktu kerja setiap hari		ISBB (°C)		
		Beban Kerja		
Waktu Kerja	Waktu Istirahat	Ringan	Sedang	Berat
Bekerja terus menerus (8	-	30,0	26,7	25,0

jam/hari)				
75% kerja	25% istirahat	30,6	28,0	25,9
50% kerja	50% istirahat	31,4	29,4	27,9
25% kerja	75% istirahat	32,2	31,1	30,0

*Sumber: Keputusan Menteri Tenaga Kerja No. 51 tahun 1999*

#### b. Kebisingan

Kebisingan merupakan suara atau bunyi yang tidak dikehendaki karena pada tingkat atau intensitas tertentu dapat menimbulkan gangguan, terutama merusak alat pendengaran. Kebisingan akan mempengaruhi faal tubuh seperti gangguan pada saraf otonom yang ditandai dengan bertambahnya metabolisme, bertambahnya tegangan otot sehingga mempercepat kelelahan (Suma'mur, 2009).

Di lingkungan kerja, kebisingan merupakan masalah kesehatan kerja yang selalu timbul. Paparan bising dalam waktu dan kadar yang melebihi Nilai Ambang Batas (NAB) dan tanpa proteksi yang memadai dapat menyebabkan gangguan kesehatan/penyakit akibat kerja. Nilai Ambang Batas (NAB) kebisingan adalah intensitas kebisingan dimana pekerja masih sanggup menerima tanpa menunjukkan gejala sakit akibat bising atau seseorang tidak menunjukkan kelainan pada pemaparan tersebut dalam waktu 8 jam per hari atau 40 jam per minggu. Sesuai dengan Kep.Menaker No.13/MEN/X/2011 menyatakan nilai ambang batas

Kebisingan untuk 8 jam per hari adalah 85 dB. Alat untuk mengukur intensitas Kebisingan adalah *Sound Level Meter* (SLM).

c. Pencahayaan

Penerangan di tempat kerja adalah salah satu sumber cahaya yang menerangi benda-benda di tempat kerja. Permasalahan penerangan meliputi kemampuan pekerja untuk melihat sesuatu, sifat-sifat dari indera penglihat, usaha-usaha yang dilakukan untuk melihat objek lebih baik dan pengaruh penerangan terhadap lingkungan. Penerangan dapat dikatakan “buruk” apabila memiliki intensitas penerangan yang rendah untuk jenis pekerjaan yang sesuai, distribusi yang tidak merata, mengakibatkan kesilauan, dan kurangnya kontras (Budiono, 2003).

Tabel 2.2  
Standar Tingkat Pencahayaan di Lingkungan Kerja

Jenis Kegiatan	Tingkat Pencahayaan Minimal (Lux)	Keterangan
Pekerjaan kasar dan tidak terus-menerus	100	Ruang penyimpanan dan ruang peralatan/instalasi yang memerlukan pekerjaan yang kontinyu
Pekerjaan kasar dan terus-menerus	200	Pekerjaan dengan mesin dan perakitan kasar
Pekerjaan rutin	300	Ruang administrasi, ruang kontrol, pekerjaan mesin dan perakitan/penyusun

Pekerjaan agak halus	500	Pembuatan gambar atau bekerja dengan mesin kantor, pekerjaan pemeriksaan atau pekerjaan dengan mesin
Pekerjaan halus	1.000	Pemilihan warna, pemrosesan tekstil, pekerjaan mesin halus dan perakitan halus
Pekerjaan amat halus	1.500	Mengukir dengan tangan, pemeriksaan pekerjaan mesin dan perakitan yang sangat halus
Pekerjaan terinci	3.000	Pemeriksaan pekerjaan, perakitan sangat halus

Sumber: Keputusan Menteri Kesehatan RI. No. 1405 Tahun 2002

#### ***D. Tinjauan Umum Tentang Status Kesehatan***

##### **1. Definisi Status Kesehatan**

Menurut Undang-Undang Republik Indonesia No 36 tahun 2009 tentang kesehatan pasal 1 menyatakan bahwa kesehatan adalah keadaan sehat baik secara fisik, mental, spiritual, maupun sosial yang memungkinkan setiap orang hidup produktif secara sosial dan ekonomis. Derajat kesehatan atau status kesehatan adalah tingkat kesehatan perorangan, kelompok atau masyarakat yang diukur dengan angka

kematian, umur harapan hidup, status gizi, dan angka kesakitan (morbiditas) (Depkes 2008).

Menurut Blum dalam Notoatmojo (2003) bahwa kesehatan dipengaruhi oleh empat faktor utama yaitu faktor keturunan, lingkungan, perilaku dan pelayanan kesehatan. Faktor-faktor tersebut disamping berpengaruh langsung kepada kesehatan juga saling berpengaruh satu sama lainnya.

## **2. Status Gizi**

Status gizi berhubungan erat dan berpengaruh pada produktivitas dan efisiensi kerja. Dalam melakukan pekerjaan tubuh memerlukan energi, apabila kekurangan baik secara kualitatif maupun kuantitatif kapasitas kerja akan terganggu (Tarwaka 2004).

Status gizi adalah keadaan tubuh sebagai akibat konsumsi makanan dan penggunaan zat gizi, keadaan kesehatan yang dipengaruhi oleh keseimbangan antara pemasukan zat gizi dan pengeluaran akibat penggunaannya oleh tubuh. Jika tubuh mendapatkan asupan makanan dalam kualitas dan kuantitas yang terpenuhi, maka orang tersebut akan mendapatkan status gizi yang optimal (Sediaoetama 2008).

Status gizi baik atau status gizi optimal terjadi bila tubuh memperoleh cukup zat gizi yang digunakan secara efisien, sehingga memungkinkan pertumbuhan fisik, perkembangan otak, kemampuan kerja dan kesehatan secara umum pada tingkat setinggi mungkin. Status gizi kurang terjadi bila tubuh mengalami kekurangan satu atau lebih zat-zat gizi esensial. Baik pada status gizi kurang maupun gizi lebih terjadi gangguan gizi yang disebabkan oleh berbagai faktor antara lain kebiasaan makan

yang salah, gigi yang tidak baik, dan kelainan struktur saluran cerna (Almatsier 2006).

Penilaian status gizi pekerja perlu dilakukan, karena dengan mengetahui status gizi pekerja dapat ditentukan kebutuhan gizi yang sesuai serta pemberian intervensi gizi bila diperlukan. Penilaian status gizi dilakukan melalui beberapa cara antara lain : pemeriksaan biokimia, pemeriksaan klinis, pemeriksaan biofisik dan antropometri. Antropometri merupakan metode yang paling sering digunakan dalam penilaian status gizi. Metode ini menggunakan parameter berat badan (BB) dan tinggi badan (TB). Melalui kedua parameter tersebut, dapat dilakukan penghitungan Indeks Masa Tubuh (IMT) dengan rumus sebagai berikut:

$$IMT = \frac{\text{Berat Badan (kg)}}{\text{Tinggi Badan (m)} \times \text{Tinggi Badan (m)}}$$

Keterangan :

IMT : Indeks Masa Tubuh

BB : Berat Badan (Kg)

TB : Tinggi Badan (m)

Depkes RI (2003) juga mengklasifikasikan status gizi berdasarkan IMT. Pengklasifikasian status gizi oleh Depkes lebih sederhana dibandingkan pengklasifikasian oleh WHO, hal ini didasari oleh postur tubuh orang Indonesia yang lebih kecil dibandingkan postur tubuh orang luar sehingga pengklasifikasian WHO tidak cocok dengan keadaan fisik orang Indonesia. Selain itu pengklasifikasian status gizi berdasarkan IMT menurut Depkes, berdasarkan jenis kelamin. Laki-laki memiliki rentangan IMT yang lebih kecil dari wanita, dikarenakan komposisi lemak dalam

tubuh wanita lebih banyak dari pada laki-laki. Pada seseorang dengan IMT diatas normal akan menggunakan lebih banyak energi untuk melakukan suatu pekerjaan karena membutuhkan usaha lebih besar untuk menggerakkan berat badan tambahan sehingga lebih mudah mengalami kelelahan (Purnawati, 2005).

Tabel 2.3  
Klasifikasi Status Gizi Berdasarkan IMT

Keadaan	Kategori	IMT
Kurus	Kekurangan berat badan tingkat berat	<17,0
	Kekurangan berat badan tingkat ringan	17,0-18,4
Normal		18,5-25,0
Gemuk	Kelebihan berat badan tingkat ringan	25,1-27,0
	Kelebihan berat badan tingkat berat	>27,0

Sumber : Pedoman Praktis Terapi Gizi Medis, Depkes RI (2003)

## ***E. Tinjauan Umum Tentang Keadaan Monoton***

### **1. Definisi Keadaan Monoton**

Menurut Anoraga (2001) kelelahan berhubungan erat dengan perasaan bosan akibat pekerjaan yang monoton meskipun faktor penyebab timbulnya kondisi

tersebut sangat berbeda. Pekerjaan yang dilakukan berulang-ulang dari hari ke hari tanpa adanya variasi dapat menimbulkan rasa jenuh, bosan dan cepat lelah. Keadaan monoton juga dapat berasal dari lingkungan kerja yang tidak menyenangkan baik antar perawat maupun penataan ruangan.

Monoton adalah sesuatu yang kita lakukan setiap hari dan terus menerus (Hanjani dalam Alinuari, 2012). Kerja monoton adalah suatu pekerjaan yang sifatnya rutin tanpa variasi yang akan menimbulkan rasa bosan dan berkurangnya motivasi kerja (Mangkunegara, 2005).

Keadaan monoton dapat berasal dari pekerjaan maupun lingkungan kerja. Pekerjaan monoton bersifat berulang-ulang, rutin, hanya kadang-kadang saja memerlukan perhatian dan lingkungan kerja tidak menyenangkan baik dari penghuni maupun dari dekorasi dan penataan ruangan (Papu dalam Alinuari, 2012).

Kerja monoton adalah suatu kerja yang berhubungan dengan hal yang sama dalam periode atau waktu tertentu dan dalam jangka waktu lama. Di Indonesia dimana sebagian industri dilakukan dalam kapasitas yang besar dan menengah, jenis pekerjaan monoton banyak ditemukan. Namun tidak menutup kemungkinan juga ditemukan pekerjaan monoton di industri kecil (Budiono 2003).

Menurut Papu dalam Alinuari (2012), para pekerja yang setiap hari hanya melakukan pekerjaan yang sama dan berulang-ulang serta berada dalam lingkungan kerja yang relatif sama akan sangat mudah menjadi bosan setelah menjalani pekerjaan tersebut dalam waktu tertentu. Selain itu pekerjaan yang dianggap terlalu mudah atau tidak sesuai dengan tingkatan pengetahuan, kemampuan dan ketrampilan



yang dimiliki oleh seseorang juga akan cenderung membuatnya mengalami kebosanan.

Menurut Djuji & Setiasih dalam Alinuari (2012), kerja monoton adalah kerja yang hanya kadang-kadang saja memerlukan perhatian dan tanpa keterampilan akan menjurus kepada kebosanan, yang selalu bersifat berulang-ulang, yang harus dilaksanakan tanpa menenggang. Pada saat mengerjakan tugas yang sifatnya monoton, pada umumnya karyawan mengalami penurunan semangat kerja dibandingkan pada jenis pekerjaan yang bervariasi, oleh karena itu pekerjaan yang monoton secara tidak disadari akan menimbulkan masalah kejenuhan, karyawan menjadi malas dan merasa cepat lelah.

## **2. Kebosanan Kerja Akibat Pekerjaan Monoton**

Menurut Fisher dalam Leksono (2014) menyatakan bahwa kebosanan di tempat kerja merupakan suatu hal alami yang akan dirasakan oleh setiap orang, namun sebagian besar hal ini telah diabaikan oleh organisasi. Damrad-Frye dan Laird dalam Leksono (2014) menjelaskan bahwa alasan utama terjadinya kebosanan adalah karena individu tidak dapat berkonsentrasi. Kebosanan dalam pekerjaan yang monoton secara luas diakui sebagai efek samping yang tidak diinginkan karena kebosanan dalam mengerjakan pekerjaan yang berulang-ulang (Thackray dalam Leksono, 2014). Dalam pengerjaannya yang berulang-ulang dapat menimbulkan kebosanan dan hilangnya konsentrasi dalam pekerjaan tersebut. Kebosanan yang terjadi pada waktu singkat tidak akan memberikan pengaruh namun kemungkinan buruk yang terjadi

adalah bilaberlangsung dalam jangka waktu yang lama. Hal ini dapat menyebabkan stres pada pekerja dan berdampak pada penurunan kinerja.

Dampak terjadinya kebosanan dalam bekerja menurut Dahlen dalam Leksono (2014) menemukan fakta bahwa saat terjadi kebosanan maka rawan terjadi agresi yang tinggi, sifat kemarahan, ekspresi kemarahan, disfungsi, dan kesulitan dalam mengendalikan amarah.

### 3. Cara Mengatasi Kerja Monotoni

Menurut Papu dalam Alinuari (2012), cara mengatasi kerja monotoni dapat dilakukan dengan :

- a. Rotasi pekerjaan berguna untuk memberikan kesempatan pada karyawan untuk menambah kemampuan dan keahliannya.
- b. Pembinaan dan pemeliharaan semangat karyawan yang pada akhirnya mempengaruhi komitmen karyawan itu terhadap perusahaan.
- c. Pekerja diberi tanggung jawab untuk mengerjakan beberapa pekerjaan yang berbeda dengan pekerjaan sebelumnya.
- d. *Job enlargement* atau perluasan kerja yaitu desain pekerjaan teknik di mana jumlah tugas yang terkait dengan pekerjaan meningkat dan pelatihan sesuai yang disediakan untuk menambahkan variasi yang lebih besar untuk kegiatan, sehingga mengurangi monoton.
- e. Pemberian musik saat bekerja, pada pekerjaan yang monoton, musik dapat mempunyai efek yang merangsang dan meningkatkan prestasi. Irama musik yang

terarah dapat juga mempengaruhi otak untuk kerja bersemangat dan meningkatkan prestasi.



### F. Kerangka Teori

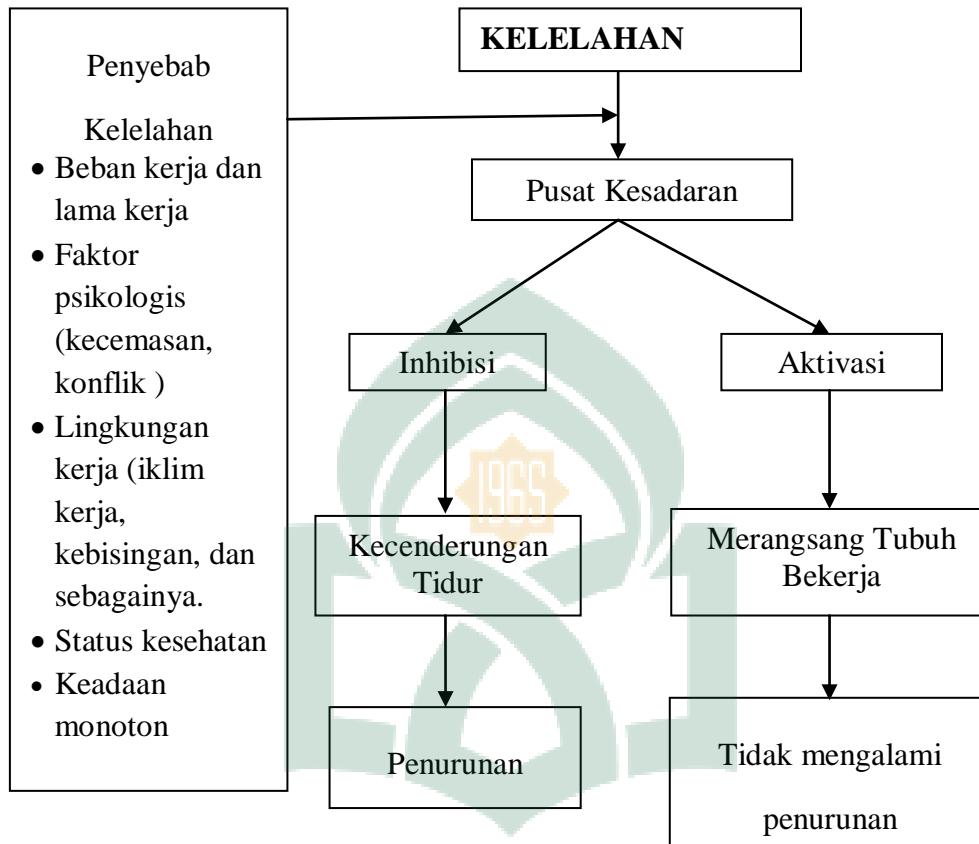

Gambar 2.1

Kerangka Teori: Suma'mur (2009) dan Siswanto (1991)

**G. Kerangka Konsep**

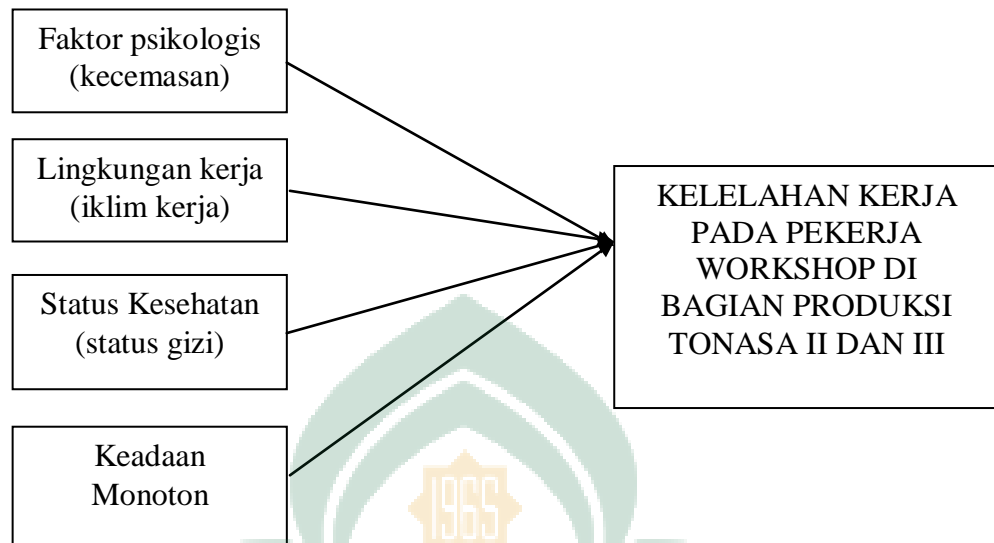

Gambar 2.2

Kerangka Konsep

## **BAB III**

### **METODOLOGI PENELITIAN**

#### ***A. Jenis dan Lokasi Penelitian***

##### **1. Jenis penelitian**

Jenis penelitian ini adalah jenis penelitian kuantitatif. Menurut Sugiyono (2003) penelitian kuantitatif adalah penelitian dengan memperoleh data yang berbentuk angka atau data kualitatif yang diangkakan.

##### **2. Lokasi penelitian**

Penelitian ini dilakukan di PT. Semen Tonasa (Persero) khususnya pekerja di bagian workshop Pabrik Tonasa II dan III yang berlokasi di Biringere, Kecamatan Bungoro, Kabupaten Pangkep, Sulawesi Selatan

#### ***B. Pendekatan Penelitian***

Pendekatan yang dilaksanakan dalam penelitian yaitu pendekatan survei analitik dengan desain *cross sectional study* (potong lintang) karena pengambilan data dilakukan pada satu waktu (Perwitasari, 2014).

#### ***C. Populasi dan Sampel Penelitian***

##### **1. Populasi**

Secara umum populasi adalah wilayah generalisasi yang terdiri atas: obyek/subyek yang mempunyai kualitas dan karakteristik tertentu yang ditetapkan oleh peneliti untuk dipelajari dan kemudian ditarik kesimpulannya (Sugiyono, 2016). Populasi dalam penelitian ini adalah pekerja outsourcing dibagian workshop Produksi Tonasa 2/3 di PT. Semen Tonasa yaitu sebanyak 79 orang.

## 2. Sampel

Sampel adalah bagian dari jumlah dan karakteristik yang dimiliki oleh populasi tersebut. Bila populasi besar, dan peneliti tidak mungkin mempelajari semua yang ada pada populasi, misalnya karena keterbatasan dana, tenaga dan waktu, maka peneliti dapat menggunakan sampel dari populasi itu (Sugiono, 2016). Untuk menentukan besaran sampel dalam penelitian ini digunakan rumus Slovin, sebagai berikut:

$$n = \frac{N}{1+N(d^2)}$$

Keterangan:

n = jumlah sampel

N = besar populasi

d<sup>2</sup> = tingkat kepercayaan/ketepatan yang diinginkan

Berdasarkan rumus diatas diperoleh jumlah sampel minimal sebagai berikut:

$$n = \frac{N}{1+N(d^2)}$$

$$n = \frac{79}{1+79(0.1^2)}$$

$$n = \frac{79}{1+0.79}$$

$$n = \frac{79}{1.79}$$

$$n = 44 \text{ sampel}$$

Jadi jumlah sampel minimal yang diperlukan dalam penelitian ini adalah berjumlah 44 orang.

## 3. Teknik Pengambilan Sampel

Teknik pengambilan sampel adalah *non probability sampling* dengan menggunakan *accidental sampling*. Teknik *accidental sampling* adalah teknik pengambilan sampel berdasarkan kebetulan yakni siapa saja yang secara kebetulan

bertemu dengan peneliti dapat digunakan sebagai sampel, bila dipandang orang yang ditemui cocok sebagai sumber data (Sugiyono, 2001). Teknik ini menggunakan jumlah sampel yang diteliti yaitu pekerja outsourcing dibagian workshop Produksi Tonasa II dan III di PT. Semen Tonasa. yaitu sebanyak 44 sampel dan

#### ***D. Metode Pengumpulan Data***

##### **1. Pengumpulan Data Primer**

Data primer diperoleh dengan menggunakan kuesioner penelitian. Data yang diperoleh dari kuesioner diberikan dan diisi langsung oleh responden tanpa perantara.

##### **2. Pengumpulan Data Sekunder**

Data sekunder pada penelitian ini adalah melakukan studi pustaka dengan membaca referensi dari; buku, jurnal, dan skripsi serta data yang diperoleh di PT. Semen Tonasa (Persero) yang berhubungan dengan penelitian ini.

#### ***E. Instrumen Penelitian***

Instrumen penelitian adalah alat atau fasilitas yang digunakan peneliti dalam mengumpulkan data agar pekerjaannya lebih mudah dan hasilnya lebih baik, dalam arti lebih cermat, lengkap dan sistematis sehingga mudah diolah (Wiratna, 2014). Dalam penelitian ini instrumen yang digunakan adalah kuesioner Subjective Self Rating Scale Test dari IFRC Jepang dan kuesioner HARS, lembar observasi, timbangan (pengukuran berat badan), mikrotoise (pengukuran tinggi badan) dan *heat stress monitor* (pengukuran iklim kerja).



## ***F. Teknik Pengolahan dan Analisis Data***

### **1. Teknik Pengolahan Data**

Data yang telah diperoleh dan dianalisis melalui proses pengolahan data dengan menggunakan program SPSS yang mencakup kegiatan-kegiatan sebagai berikut:

- a. *Editing*, penyuntingan data yang dilakukan untuk menghindari kesalahan atau kemungkinan adanya kuesioner yang belum terisi.
- b. *Coding*, pemberian kode dan skor pada tiap jawaban untuk memudahkan proses *entry* data.
- c. *Entry* data, setelah proses *coding* dilakukan pemasukan data ke komputer.
- d. *Cleaning*, sebelum analisis data dilakukan pengecekan dan perbaikan terhadap data yang sudah masuk.
- e. *Tabulating*, dilakukan dengan membuat tabel distribusi frekuensi.

### **2. Analisis Data**

#### a. Analisis Univariat

Analisis univariat dilakukan terhadap tiap variabel hasil penelitian dengan menggunakan tabel distribusi frekuensi sehingga menghasilkan distribusi dan persentase dari setiap variabel penelitian.

#### b. Analisis Bivariat

Analisis bivariat dilakukan untuk mengetahui ada tidaknya hubungan/pengaruh variabel independen dengan variabel dependen. analisis bivariat yang dilakukan dalam penelitian ini yaitu analisis menggunakan uji statistik *Chi*

*Square* ( $X^2$ ) dengan Hipotesis yang diuji adalah hipotesis nol ( $H_0$ ) dan Hipotesis alternative ( $H_a$ ). Tingkat kemaknaan yang dipilih adalah alpha ( $\alpha$ )=0,05. Jika  $P_{Value} > 0,05$  maka  $H_0$  diterima dan  $H_a$  ditolak yang berarti tidak ada hubungan antara variabel *independen* dengan variabel *dependen*, Jika  $P_{Value} \leq 0,05$  maka  $H_0$  ditolak dan  $H_a$  diterima yang berarti terdapat hubungan antara kedua variabel *independen* dan variabel *dependen*.



## **BAB IV**

### **HASIL PENELITIAN DAN PEMBAHASAN**

#### ***A. Gambaran Umum Lokasi Penelitian***

##### **1. Sejarah Singkat PT. Semen Tonasa**

PT. Semen Tonasa (Persero) adalah pabrik semen terbesar di Kawasan Timur Indonesia. Berdasarkan keputusan MPRS No.II/MPRS/1960 tanggal 5 Desember 1960, ditetapkan untuk mendirikan pabrik semen di Sulawesi Selatan yang berlokasi di Desa Tonasa, Kecamatan Balocci, Kabupaten Pangkep, sekitar 54 km sebelah utara Makassar.

Pabrik Semen Tonasa Unit I merupakan proyek di bawah Departemen Perindustrian dan merupakan hasil kerja sama antara Pemerintah Indonesia dengan Pemerintah Cekoslowakia yang dimulai sejak tahun 1960 dan diresmikan pada 2 November 1968. Pabrik ini menggunakan proses basah dengan kapasitas terpasang 110.000 ton semen/tahun. Pada 1984 pabrik Semen Tonasa Unit I dihentikan pengoperasiannya karena dianggap tidak ekonomis lagi.

Berdasarkan Peraturan Pemerintah Republik Indonesia No. 54 tahun 1971 tanggal 8 September 1971, Pabrik Semen Tonasa ditetapkan sebagai Badan Usaha Milik Negara yang berbentuk Perusahaan Umum (Perum). Kemudian, dengan Peraturan Pemerintah Republik Indonesia No. 1 tahun 1975 tanggal 9 Januari 1975 bentuk Perum tersebut diubah menjadi Perusahaan Perseroan (Persero).

Dalam rangka memenuhi kebutuhan semen yang semakin meningkat, berdasarkan persetujuan Bappenas No. 032/XC-LC/B.V/76 dan No.2854/D.1/IX/76

tanggal 2 September 1976 di<sup>51</sup> pabrik Semen Tonasa Unit II. Pabrik yang merupakan hasil kerjasama Pemerintah Indonesia dengan Pemerintah Kanada ini beroperasi pada 1980 dengan kapasitas 510.000 ton semen/tahun dan dioptimalisasi menjadi 590.000 ton semen/tahun pada 1991. Pabrik Semen Tonasa Unit II terletak di Desa Biringere, Kecamatan Bungoro, Kabupaten Pangkep, yang berjarak sekitar 23 km dari Pabrik Semen Tonasa Unit I.

Pada tahun 1982, berdasarkan persetujuan Bappenas No. 32 XCLC/B.V/1981 dan No. 2177/WK/10/1981 tanggal 30 Oktober 1981 dilakukan perluasan dengan membangun Pabrik Semen Tonasa Unit III yang berada di lokasi yang sama dengan Pabrik Unit II. Pabrik yang berkapasitas 590.000 ton semen/tahun ini merupakan kerjasama antara Pemerintah Indonesia dengan Jerman Barat, Pabrik selesai pada akhir tahun 1984 dan diresmikan oleh Presiden Soeharto pada 3 April 1985.

Berdasarkan Surat Menteri Muda Perindustrian No. 182/MPP-IX/1990 tanggal 2 Oktober 1990 dan Surat Menteri Keuangan RI No. S1549/MK.013/1990 tanggal 29 November 1990, dilakukan perluasan dengan membangun Pabrik Semen Tonasa Unit IV yang berkapasitas 2.300.000 ton semen/tahun. Pabrik berlokasi dekat Tonasa Unit II dan Unit III. Sejak tanggal 15 September 1995, konsolidasi dengan Semen Gresik Group dilaksanakan, sehingga pemegang saham perseroan adalah PT Semen Gresik (Persero) Tbk dan Koperasi Karyawan Semen Tonasa (Kopkar). Lebih

darisatu dekade, perseroan memberikan kontribusi yang berarti terhadap pencapaian kinerja group perusahaan melalui pencapaian produksi dan penjualan perseroan setiaptahunnya.



Gambar 4.1

#### Pabrik Semen Tonasa

PT. Semen Tonasa (Persero) mulai membangun unit pengantongan semen atau terminal Packing Plant di beberapa daerah pelabuhan di Indonesia Bagian Tengah dan Indonesia Bagian Timur, antara lain :

a. Packing Plant Makassar (Sulawesi Selatan)

Kapasitas 2 x 300.000 ton per tahun.

Beroperasi sejak tahun 1996.

Alamat : Jl. Pelabuhan Soekarno Hatta, Makassar, Sulawesi Selatan.

b. Packing Plant Bitung

Kapasitas 2x 300.000 ton per tahun.

Beroperasi sejak tahun 1996.

Alamat : Jl. Pelabuhan Nusantara, Bitung.

c. Packing Plant Ambon (Maluku)

Kapasitas 175.000 ton per tahun.

Beroperasi sejak tahun 1999.

Alamat : Jl. Dr. Siwabessy, Pelabuhan Gudang Arang, Ambon, 97177

d. Packing Plant Celukan Bawang (Bali)

Kapasitas 2 x 300.000 ton per tahun.

Beroperasi sejak tahun 1998.

Alamat : Jl. Pelabuhan Celukan Bawang, Bali.

e. Packing Plant Samarinda (Kalimantan Timur)

Kapasitas 2 x 300.000 ton per tahun.

Beroperasi sejak tahun 1997.

Alamat : Jl. Gaya Baru RT 09, Kel. Rawa Makmur, Des Tempurejo, Palaran,  
Samarinda.

f. Packing Plant Banjarmasin (Kalimantan Selatan)

Kapasitas 300.000 ton per tahun.

Beroperasi sejak tahun 1997.

Alamat : Komplek Pelabuhan Trisakti, Jl. Barito Hilir No. 9, Banjarmasin,  
Kalimantan Selatan.

g. Packing Plant Palu (Sulawesi Tengah)

Kapasitas 300.000 ton per tahun.

Beroperasi sejak tahun 2000

Alamat : Kecamatan Tawaeli, Kab. Donggala, Palu, Sulawesi Tengah.

h. Packing Plant Mamuju (Sulawesi Barat)

Kapasitas 300.000 ton per tahun.

Beroperasi sejak tahun 2014.

Alamat : Dusun Bakengkeng, Belang-Belang, Kec. Kaluku, Kab. Mamuju-Sulawesi Barat.

i. Packing Plant Kendari

Kapasitas 300.000 ton per tahun.

Beroperasi sejak tahun 2014.

Alamat : Lapuko, Kec. Moramo, Konawe Selatan.

j. Pelabuhan Biringkassi

Kapasitas 1.500.000 ton per tahun

k. Packing Plant Sorong

Kapasitas 300.000 ton per tahun

Selain beberapa unit pabrik PT. Semen Tonasa, terdapat beberapa fasilitas pendukung atau sarana penunjang operasi perusahaan yang berkontribusi besar terhadap pencapaian target perusahaan seperti:

- a. Pelabuhan khusus Biringkassi kapasitas 25.000 Dwt.
- b. Coal Unloading System kapasitas 1.000 T/H.
- c. Power Plant unit 1 (2x25 mw) dan unit 2 (2x35 mw).

## 2. Sistem Manajemen PT. Semen Tonasa

Dalam upaya mewujudkan visi dan misi Semen Tonasa, sistem manajemen perusahaan yang terintegrasi dan terpadu menerapkan Sistem Manajemen Mutu ISO

9001, Sistem Manajemen Lingkungan ISO 14001, dan Sistem Manajemen Kesehatan dan Keselamatan Kerja (SMK3/OHSAS) yang disebut sebagai Sistem Manajemen Semen Tonasa.

a. Sistem Manajemen Mutu

Lebih dari satu dekade, perusahaan menerapkan sistem manajemen mutu ISO 9001: 2008. Jaminan mutu dan kepuasan konsumen merupakan komitmen manajemen dalam menghadapi persaingan yang ketat dengan produsen semen lainnya. Pemenuhan komitmen tersebut terwujud dalam upaya pemenuhan kualitas produk sesuai permintaan konsumen dan penyerahan produk yang tepat waktu dengan harga yang bersaing.

b. Sistem Manajemen Keselamatan dan Kesehatan Kerja

Perseroan menyadari bahwa tenaga kerja merupakan bagian dari stakeholders yang tidak dapat dipisahkan keberadaannya dalam suatu perusahaan. Mengingat pentingnya tenaga kerja dalam kelangsungan usaha, maka kondisi keselamatan karyawan harus dijamin. Hal ini sudah menjadi komitmen manajemen perseroan untuk menciptakan lingkungan kerja yang aman, sehat, sejahtera, bebas dari kecelakaan dan pencemaran lingkungan serta penyakit akibat kerja.

Untuk mewujudkan komitmen tersebut, sejak tahun 2000 perseroan telah menetapkan bagian dari penerapan sistem manajemen keselamatan kerja. Penerapan sistem manajemen ini diwujudkan melalui pemberian sertifikat audit dari Kementerian Tenaga Kerja Republik Indonesia dengan predikat tertinggi “Bendera Emas” sejak Januari 2004.



### c. Sistem Manajemen Lingkungan

Perlidungan lingkungan merupakan kebijakan manajemen dalam upaya menjamin pembangunan yang berkelanjutan. Pengelolaan dan pemantauan lingkungan secara terus menerus dilaksanakan oleh Perseroan bekerjasama dengan Institusi luar yang terkait.

Kesadaran akan pentingnya pengelolaan lingkungan telah dimulai sejak berdirinya Pabrik Perseroan dan senantiasa dikembangkan dan disempurnakan. Salah satu upaya pengelolaan lingkungan adalah dilakukannya “update” penerapan sistem manajemen lingkungan ISO 14001 dan dinyatakan sesuai oleh Badan Sertifikasi Internasional.

Komitmen manajemen lingkungan adalah “menjadi produsen yang ramah lingkungan” yang diwujudkan melalui pemenuhan persyaratan peraturan yang berlaku; meminimalisir dampak negatif dari produsen dan produk yang dihasilkan; pelaksanaan program efisiensi pemakaian sumber daya alam dan energi; melaksanakan kegiatan konservasi lahan bekas tambang; serta membina hubungan harmonis dengan masyarakat sekitar pemerintah daerah. Keberhasilan ini dibuktikan dengan diperolehnya penghargaan dari pemerintah pada program “PROPER” dengan predikat “BIRU”.

### **3. Visi, Misi, dan Sasaran PT. Semen Tonasa**

#### a. Visi PT. Semen Tonasa

Menjadi perusahaan persemenan terkemuka di Indonesia yang efisien dan berwawasan lingkungan.

b. Misi PT. Semen Tonasa

- 1) Meningkatkan nilai perusahaan sesuai keinginan stakeholder.
- 2) Memproduksi semen untuk memenuhi kebutuhan konsumen dengan kualitas dan harga bersaing serta penyerahan tepat waktu.
- 3) Senantiasa berupaya melakukan improvement di segala bidang, guna meningkatkan daya saing di pasar dan produktivitas perusahaan.
- 4) Membangun lingkungan kerja yang mampu membangkitkan motivasi karyawan untuk bekerja secara profesional.

c. Sasaran PT. Semen Tonasa

Untuk mencapai misi tersebut, maka perusahaan mengadakan analisa dan menetapkan sasaran-sasaran antara lain:

- 1) Sasaran Jangka Pendek
  - a) Peningkatan kualitas Sumber Daya Manusia serta kondisi teknis dan keuangan perusahaan.
  - b) Stabilitas pasokan harga semen dalam menunjang pembangunan pada unit pemasaran, produksi serta peningkatan pelayanan kepada konsumen.
  - c) Berpartisipasi dalam program ekspor non migas dengan mengekspor hasil produksi semen pada setiap konsumen di luar negeri.
  - d) Membantu pengembangan usaha keterkaitan dalam rangka peningkatan penggunaan hasil produksi dalam negeri untuk pertumbuhan sektor industri hulu dan hilir khususnya industri kecil, golongan ekonomi lemah dan pertumbuhan ekonomi lainnya.

## 2) Sasaran Jangka Panjang

- 1) Peningkatan secara terus menerus kemampuan Sumber Daya Manusia, kemampuan teknik dan keuangan perusahaan.
- 2) Peningkatan kapasitas produksi secara ekonomis untuk mengikuti perkembangan kebutuhan semen khususnya di wilayah pemasaran baik dalam maupun luar negeri.
- 3) Peningkatan usaha keterkaitan yang lebih luas untuk pengembangan industri dan ekonomi lainnya.

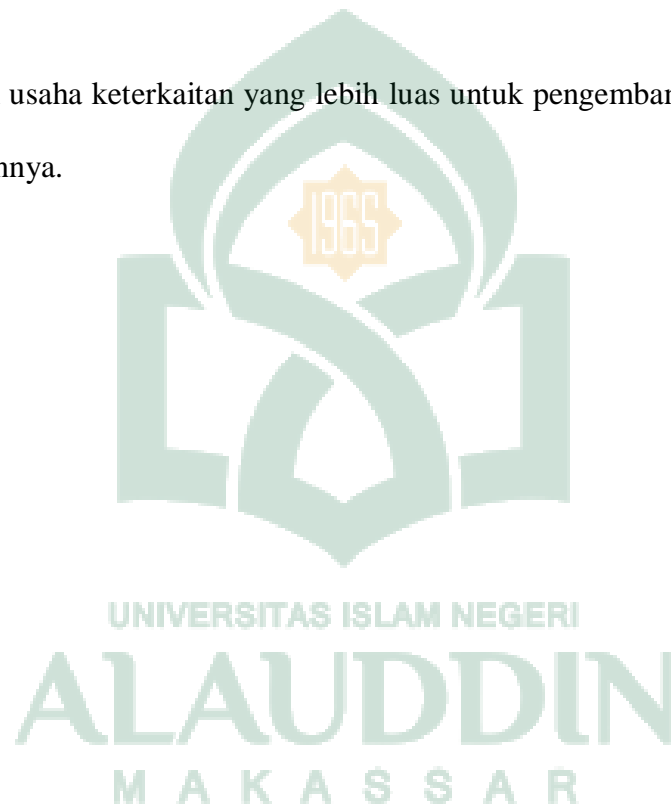

#### 4. Struktur Organisasi PT. Semen Tonasa

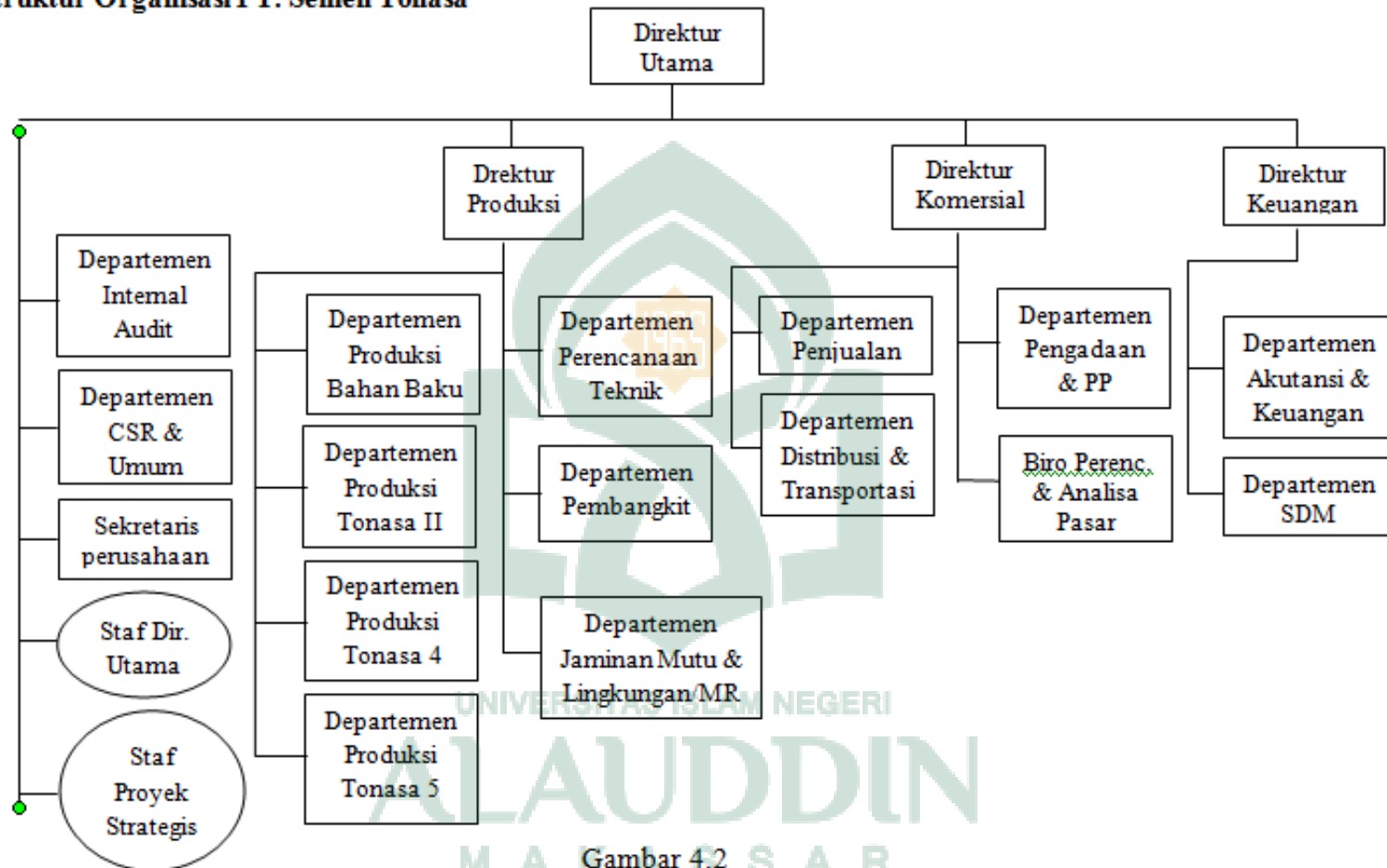

Gambar 4.2  
Struktur Organisasi PT. Semen Tonasa

## **B. Hasil Penelitian**

Penelitian ini dilakukan pada tanggal 21 Agustus 2017 sampai 21 September 2017 di PT. Semen Tonasa (Persero) khususnya pekerja outsourcing di bagian workshop Pabrik Tonasa II dan III yang berlokasi di Biringere, Kecamatan Bungoro, Kabupaten Pangkep, Sulawesi Selatan.

### **1. Karakteristik responden**

Karakteristik responden dalam penelitian ini adalah penjelasan tentang jenis kelamin, umur dan pendidikan terakhir pekerja outsourcing di bagian workshop PT. Semen Tonasa (Persero), khususnya di Pabrik Tonasa II dan III yang diperlukan sebagai informasi untuk mengetahui identitas sebagai responden dalam penelitian ini. Responden sebagai obyek penelitian yang memberikan interpretasi terhadap karakteristik responden untuk menganalisis faktor yang berhubungan dengan kelelahan kerja pada pekerja di PT. Semen Tonasa (Persero) Kabupaten Pangkep. Responden dalam penelitian ini sebanyak 44 orang karyawan yang representatif untuk dikemukakan sebagai kelayakan responden dalam memberikan informasi mengenai identitas responden dan diuraikan sebagai berikut :

#### **a. Umur**

Tabel 4.1  
Distribusi Responden Berdasarkan Kelompok Umur pada Pekerja  
di PT. Semen Tonasa (Persero) Tahun 2017

Kelompok Umur	Frekuensi	Persentasi (%)
21-30 Tahun	20	45.5
31-40 Tahun	11	25.0
41-50 Tahun	13	29.5
<b>Total</b>	<b>44</b>	<b>100</b>

*Sumber: Data primer 2017*

Pada tabel 4.1 menunjukkan distribusi responden berdasarkan kelompok umur tertinggi pada pekerja di PT. Semen Tonasa (Persero) terdapat pada kelompok umur 21-30 tahun sebanyak 20 responden (43.5%). Sedangkan distribusi responden berdasarkan kelompok umur terendah terdapat pada kelompok usia 31-40 tahun sebanyak 11 responden (23.9%).

b. Jenis Kelamin

Tabel 4.2  
Distribusi Responden Berdasarkan Jenis Kelamin pada Pekerja di PT. Semen Tonasa (Persero) Tahun 2017

Jenis Kelamin	Frekuensi	Persentase (%)
Laki-Laki	44	100
Perempuan	0	0
<b>Total</b>	<b>44</b>	<b>100</b>

*Sumber: Data primer 2017*

Pada tabel 4.2 menunjukkan distribusi responden berdasarkan jenis kelamin pada pekerja di PT. Semen Tonasa (Persero) sebanyak 44 responden (100%) berjenis kelamin laki-laki.

c. Pendidikan Terakhir

Tabel 4.3  
Distribusi Responden Berdasarkan Pendidikan Terakhir pada Pekerja di PT. Semen Tonasa (Persero) Tahun 2017

Pendidikan Terakhir	Frekuensi	Persentase (%)
SMA/SMK/STM	44	100
D3/S1	0	0
<b>Total</b>	<b>44</b>	<b>100</b>

*Sumber: Data primer 2017*

Pada tabel 4.3 menunjukkan distribusi responden berdasarkan pendidikan terakhir pada pekerja di PT. Semen Tonasa sebanyak 44 responden (100%) pendidikan terakhirnya SMA/SMK/STM.

## 2. Analisa Univariat

### a. Kecemasan

Distribusi kecemasan pada pekerja diPT. Semen Tonasa (Persero) dapat dilihat pada tabel berikut:

Tabel 4.4  
Distribusi Responden Berdasarkan Kecemasan pada Pekerja diPT. Semen Tonasa (Persero) Tahun 2017

Kecemasan	Frekuensi	Persentasi (%)
Ringan	32	72.7
Sedang	11	25.0
Berat	1	2.3
<b>Total</b>	<b>44</b>	<b>100</b>

*Sumber: Data primer 2017*

Pada tabel 4.4 menunjukkan bahwa dari 44 responden (100%) yang mengalami kecemasan ringan sebanyak 32 responden (72.7%), yang mengalami kecemasan sedang sebanyak 11 responden (25.0%), dan yang mengalami kecemasan berat sebanyak 1 responden (2.3%).

### b. Iklim Kerja

Distribusi Iklim Kerja pada pekerja di PT. Semen Tonasa (Persero) dapat dilihat pada tabel berikut:

Tabel 4.5  
Distribusi Responden Berdasarkan Iklim Kerja pada Pekerja di PT. Semen Tonasa (Persero) Tahun 2017

Iklim Kerja	Frekuensi	Persentasi (%)
Di bawah NAB	18	40.9
Melebihi NAB	26	59.1
<b>Total</b>	<b>44</b>	<b>100</b>

*Sumber: Data primer 2017*

Pada tabel 4.5 menunjukkan bahwa iklim kerja yang melebihi NAB (Nilai Ambang Batas) sebanyak 26 responden (59.1%) dari 44 responden (100.0).

c. Status Gizi

Distribusi status gizi pada pekerja di PT. Semen Tonasa (Persero) dapat dilihat pada tabel berikut:

Tabel 4.6  
Distribusi Responden Berdasarkan Status Gizi pada Pekerja diPT. Semen Tonasa (Persero) Tahun 2017

Status Gizi	Frekuensi	Persentasi (%)
Normal	27	61.4
Tidak normal	17	38.6
<b>Total</b>	<b>44</b>	<b>100</b>

*Sumber: Data primer 2017*

Pada tabel 4.6 menunjukkan bahwa status gizi normal pada responden sebanyak 27 responden (61.4%) dari 44 responden (100).

d. Keadaan Monoton

Distribusi keadaan monoton pada pekerja diPT. Semen Tonasa (Persero)dapat dilihat pada tabel berikut:

Tabel 4.7  
Distribusi Responden Berdasarkan Keadaan Monoton pada Pekerja di PT. Semen Tonasa (Persero) Tahun 2017

Keadaan Monoton	Frekuensi	Persentasi (%)
Tidak Monoton	12	27.3
Monoton	32	72.7
<b>Total</b>	<b>44</b>	<b>100</b>

*Sumber: Data primer 2017*

Pada tabel 4.7 menunjukkan bahwa keadaan monotonpada responden yang monoton sebanyak 32 responden (72.7%) dari 44 responden (100).



e. Kelelahan Kerja

Distribusi kelelahan kerja pada pekerja diPT. Semen Tonasa (Persero) dapat dilihat pada tabel berikut:

Tabel 4.8  
Distribusi Responden Berdasarkan Kelelahan Kerja pada Pekerja di PT.  
Semen Tonasa (Persero) Tahun 2017

Kelelahan Kerja	Frekuensi	Persentasi (%)
Ringan	29	65.9
Berat	15	34.1
<b>Total</b>	<b>44</b>	<b>100</b>

Sumber: Data primer 2017

Pada tabel 4.8 menunjukkan bahwa dari 44 responden (100%) yang mengalami kelelahan kerja ringan sebanyak 29 responden (65.9%) dan yang mengalami kelelahan kerja berat sebanyak 15 responden (34.1%).

### 3. Analisa Bivariat

a. Kecemasan dengan Kelelahan Kerja

Analisa hubungan kecemasan dengan kelelahan kerja pada pekerja di PT. Semen Tonasa (Persero) dapat dilihat pada tabel berikut:

Tabel 4.9  
Analisa Hubungan Kecemasan dengan Kelelahan Kerja pada Pekerja di PT.  
Semen Tonasa (Persero) Tahun 2017

Kecemasan	Kelelahan Kerja		Total		N	%	P value
	Ringan	Berat	n	%			
Ringan	22	10	22	50.0	32	72.7	0.355
Sedang	7	4	7	15.9	11	25.0	
Berat	0	1	0	0.0	1	2.3	
<b>Total</b>	<b>29</b>	<b>15</b>	<b>29</b>	<b>65.9</b>	<b>44</b>	<b>100</b>	

Sumber: Data Primer 2017

Pada tabel 4.9 menunjukkan bahwa dari 32 responden (72.7%) yang mengalami kecemasan ringan terdapat 22 responden (50.0%) yang mengalami kelelahan kerja ringan dan 10 responden (22.7%) yang mengalami kelelahan kerja berat, sedangkan dari 11 responden (25.0%) yang mengalami kecemasan sedang terdapat 7 responden (15.9%) yang mengalami kelelahan kerja ringan dan 4 responden (9.1%) yang mengalami kelelahan kerja berat. Berdasarkan hasil uji statistik dengan menggunakan *chi-square* diperoleh *pearson chi-square* dengan nilai  $p = 0.355 > 0.05$  maka hal ini menunjukkan tidak ada hubungan yang signifikan antara kecemasan dengan kelelahan kerja pada pekerja di PT. semen Tonasa (Persero) Kabupaten Pangkep.

b. Iklim Kerja dengan Kelelahan Kerja

Analisa hubungan Iklim Kerja dengan kelelahan kerja pada pekerja di PT. Semen Tonasa (Persero) dapat dilihat pada tabel berikut:

Tabel 4.10  
Analisa Hubungan Iklim Kerja dengan Kelelahan Kerja pada Pekerja di PT.  
Semen Tonasa (Persero) Tahun 2017

Iklim Kerja	Kelelahan Kerja				Total		P <i>value</i>
	Ringan		Berat		N	%	
	n	%	n	%			
Di bawah NAB	15	34.1	3	6.8	18	40.9	0.042
Melebihi NAB	14	31.8	12	27.3	26	59.1	
<b>Total</b>	<b>29</b>	<b>65.9</b>	<b>15</b>	<b>34.1</b>	<b>44</b>	<b>100</b>	

Sumber: Data Primer 2017

Pada tabel 4.10 menunjukkan bahwa dari 18 responden (40.9%) dengan iklim kerja di bawah NAB terdapat 15 responden (34.1%) yang mengalami kelelahan kerja ringan dan 3 responden (6.8%) yang mengalami kelelahan kerja berat, sedangkan

dari 26 responden (59.1%) dengan iklim kerja melebihi NAB terdapat 14 responden (31.8%) yang mengalami kelelahan kerja ringan dan 12 responden (27.3%) yang mengalami kelelahan kerja berat. Berdasarkan hasil uji statistik dengan menggunakan *chi-square* diperoleh *fisher's exact test* dengan nilai  $p = 0.042 < 0.05$  maka hal ini menunjukkan ada hubungan yang signifikan antara iklim kerja dengan kelelahan kerja pada pekerja di PT. semen Tonasa (Persero) Kabupaten Pangkep.

c. Status Gizi dengan Kelelahan Kerja

Analisa hubungan Status Gizi dengan kelelahan kerja pada pekerja di PT. Semen Tonasa (Persero) dapat dilihat pada tabel berikut:

Tabel 4.11  
Analisa Hubungan Status Gizi dengan Kelelahan Kerja pada Pekerja di PT.  
Semen Tonasa (Persero) Tahun 2017

Status Gizi	Kelelahan Kerja				Total		P value
	Ringan		Berat		N	%	
	n	%	n	%			
Normal	19	43.2	8	18.2	27	61.4	0.321
Tidak Normal	10	22.7	7	15.9	17	38.6	
<b>Total</b>	<b>29</b>	<b>65.9</b>	<b>15</b>	<b>34.1</b>	<b>44</b>	<b>100</b>	

Sumber: Data Primer 2017

Pada tabel 4.11 menunjukkan bahwa dari 27 responden (61.4%) yang mengalami status gizi normal terdapat 19 responden (43.2%) yang mengalami kelelahan kerja ringan dan 8 responden (18.2%) yang mengalami kelelahan kerja berat, sedangkan dari 17 responden (38.6%) yang mengalami status gizi tidak normal terdapat 10 responden (22.7%) yang mengalami kelelahan kerja ringan, dan 7 responden (15.9%) yang mengalami kelelahan kerja berat. Berdasarkan hasil uji statistik dengan menggunakan *chi-square* diperoleh *fisher's exact test* dengan nilai  $p$

= 0.321 > 0.05 maka hal ini menunjukkan tidak ada hubungan yang signifikan antara status gizi dengan kelelahan kerja pada pekerja di PT. semen Tonasa (Persero) Kabupaten Pangkep.

d. Keadaan Monoton dengan Kelelahan Kerja

Analisa hubungan Keadaan Monoton dengan kelelahan kerja pada pekerja di PT. Semen Tonasa (Persero) dapat dilihat pada tabel berikut:

Tabel 4.12  
Analisa Hubungan Keadaan Monoton dengan Kelelahan Kerja pada Pekerja di PT. Semen Tonasa (Persero) Tahun 2017

Keadaan Monoton	Kelelahan Kerja				Total		P value
	Ringan		Berat		N	%	
	n	%	n	%			
Tidak Monoton	10	22.7	2	4.5	12	27.3	0.127
Monoton	19	43.2	13	27.3	32	72.7	
<b>Total</b>	<b>29</b>	<b>65.9</b>	<b>15</b>	<b>34.1</b>	<b>44</b>	<b>100</b>	

Sumber: Data Primer 2017

Pada tabel 4.12 menunjukkan bahwa dari 12 responden (27.3%) yang mengalami keadaan tidak monoton terdapat 10 responden (22.7%) yang mengalami kelelahan kerja ringan dan 2 responden (4.5%) yang mengalami kelelahan kerja berat, sedangkan dari 32 responden (72.7%) yang mengalami keadaan monoton terdapat 19 responden (43.2%) yang mengalami kelelahan kerja ringan dan 13 responden (27.3%) yang mengalami kelelahan kerja berat. Berdasarkan hasil uji statistik dengan menggunakan *chi-square* diperoleh *fisher's exact test* dengan nilai  $p = 0.127 > 0.05$  maka hal ini menunjukkan tidak ada hubungan yang signifikan antara keadaan monoton dengan kelelahan kerja pada pekerja di PT. semen Tonasa (Persero) Kabupaten Pangkep.

### C. Pembahasan

Pembahasan pada penelitian ini disajikan dalam bentuk narasi dari hasil penelitian yang dilakukan oleh peneliti berlandaskan teori yang relevan.

#### 1. Hubungan Faktor Psikologis (Kecemasan) dengan kelelahan kerja pada pekerja di PT. Semen Tonasa (Persero) Kabupaten Pangkep

Gejala psikologis seperti Timbul rasa was-was, khawatir akan terjadi sesuatu yang tidak akan menyenangkan, prihatin dengan pikiran orang mengenai dirinya. Penderita merasa tegang terus menerus dan tidak mampu berlaku santai, serta pemikirannya penuh dengan kekhawatiran (Maramis, 1990).

Menurut Terry Beehr dan John Newman (dalam Widyasari, 2010) gejala psikologis yang sering ditemui pada hasil penelitian mengenai stres pekerjaan: kecemasan, ketegangan, kebingungan dan mudah tersinggung, perasaan frustrasi, rasa marah, dan dendam (kebencian), sensitif dan *hyperreactivity*, memendam perasaan, penarikan diri, dan depresi, komunikasi yang tidak efektif, Perasaan terkucil dan terasing, kebosanan dan ketidakpuasan kerja, kelelahan mental, penurunan fungsi intelektual, dan kehilangan konsentrasi, kehilangan spontanitas dan kreativitas, menurunnya rasa percaya diri.

Variabel psikologis yang dimaksud dalam penelitian ini adalah kecemasan yang dialami pekerja outsourcing di bagian workshop Pabrik Tonasa II dan III di PT. Semen Tonasa (Persero) kabupaten pangkep.

Berdasarkan hasil uji statistik dengan menggunakan *chi-square* diperoleh *pearson chi-square* dengan nilai  $p = 0.355 > 0.05$  maka hal ini menunjukkan tidak

ada hubungan yang signifikan antara kecemasan (psikologis) dengan kelelahan kerja pada pekerja di PT. semen Tonasa (Persero) Kabupaten Pangkep.

Hasil penelitian ini berbeda dengan penelitian Nisa, A.Z (2013), dimana variabel psikologis pada teknisi gigi di Laboratorium gigi di Surabaya berpengaruh terhadap keluhan kelelahan dengan  $Pvalue = 0.000$  dan hasil penelitian ini sejalan dengan penelitian Rosanti (2014), dimana variabel kecemasan menunjukkan tidak ada hubungan yang signifikan terhadap kelelahan tenaga kerja akibat kebisingan pada bagian weaving, ricing, dan administrasi di PT. Iskandar Indah Printing Textile Surakarta dengan  $Pvalue = 0.095$ .

Hasil penelitian ini tidak sesuai dengan teorinya Siswanto (1991) yang menyatakan bahwa salah satu faktor penyebab terjadinya kelelahan kerja adalah faktor psikologis, misalnya rasa tanggungjawab dan khawatir yang berlebihan (kecemasan), serta konflik yang kronis atau menahun. Suma'mur (2010) juga menyatakan bahwa faktor psikologis juga memainkan peran besar dalam menimbulkan kelelahan. Konflik mental mungkin didasarkan atas pekerjaan itu sendiri, mungkin bersumber pada sesama pekerja atau atasan. Seseorang yang dipaksa bekerja dengan keadaan tersebut maka akan mudah menjadi lelah. Ketidakserasian yang berkelanjutan tanpa adanya penyelesaian yang tuntas dengan sesama pekerja atau atasan menguras banyak energi dan sangat melelahkan.

Menurut Tarwaka (2011) keadaan yang tidak nyaman akan mengakibatkan seseorang akan mudah stress sehingga dalam melakukan pekerjaannya otot-otot

kepala dan leher menjadi tegang yang menyebabkan sakit kepala, gangguan kardiovaskuler dan perasaan lelah.

Variabel kecemasan yang dimaksud dalam penelitian ini merupakan keadaan suasana hati yang ditandai oleh efek negatif, dimana seseorang mengantisipasi kemungkinan datangnya bahaya atau kemalangan dimasa yang akan datang dengan adanya gejala kecemasan seperti perasaan cemas (khawatir), merasa tegang, perasaan takut, gangguan tidur, gangguan konsentrasi dan daya ingat, serta keluhan-keluhan somatik seperti rasa sakit pada otot dan tulang, pendengaran berdenging, berdebar-debar, sesak nafas, gangguan pencernaan, sakit kepala dan sebagainya.

Kecemasan tidak mempengaruhi tingkat kelelahan pekerja workshop dalam melakukan pekerjaannya, hal ini disebabkan karena pekerja workshop sebelum memulai pekerjaan diberikan safety talk terlebih dahulu untuk meningkatkan semangat para pekerja dan meningkatkan keselamatan pekerja. Berdasarkan hasil analisis univariat ternyata juga membuktikan bahwa dari 44 responden (100%) lebih banyak yang mengalami kecemasan ringan yaitu 32 responden (72.7%).

## 2. Hubungan Faktor Lingkungan Kerja (Iklim Kerja) dengan kelelahan kerja pada pekerja di PT. Semen Tonasa (Persero) Kabupaten Pangkep

Bagi manusia lingkungan kerja panas adalah lebih banyak menimbulkan permasalahan daripada lingkungan kerja dingin. Hal ini karena umumnya manusia lebih mudah melindungi dirinya dari pengaruh suhu udara rendah daripada suhu udara tinggi (Ardyanto, 2005). Kenyamanan tempat kerja merupakan salah satu faktor penunjang bagi peningkatan gairah kerja para tenaga kerja, sedangkan

lingkungan kerja panas dan lembab akan membawa dampak negatif bagi keselamatan dan kesehatan kerja. Sebagaimana dalam firman Allah swt dalam QS. Ar-Ruum/30: 41:

بَرَجَعُونَ لَعَلَّهُمْ يَعْمَلُوا الَّذِي بَعَضَ لِيذِيقَهُمُ النَّاسِ أَيَدِي كَسَبَتِي مَأْوَالِ الْبَحْرِ الْبَرِّي فَالْفَسَادُ ظَهَرَ

Terjemahannya:

*Telah nampak kerusakan di darat dan di laut disebabkan karena perbuatan tangan manusia, supaya Allah merasakan kepada mereka sebahagian dari (akibat) perbuatan mereka, agar mereka kembali (ke jalan yang benar)*(Al-Qur'an dan Terjemahannya, Departemen Agama RI).

Dalam ayat ini menjelaskan bahwa darat dan laut dapat menjadi rusak karena perbuatan manusia. contohnya merusak lingkungan yang disebabkan oleh perbuatan manusia sehingga akan berdampak pada manusia itu sendiri.

Lingkungan kerja dalam penelitian ini adalah iklim kerja pada pekerja outsourcing di bagian workshop Pabrik Tonasa II dan III di PT. Semen Tonasa (Persero) kabupaten pangkep. Iklim kerja adalah hasil perpaduan antara suhu, kelembaban, kecepatan gerakan udara dan panas radiasi dengan tingkat pengeluaran panas dari tubuh tenaga kerja sebagai akibat pekerjaannya (Kepmenaker, No. Kep-51/MEN/1999).

Berdasarkan hasil uji statistik dengan menggunakan *chi-square* diperoleh *fisher's exact test* dengan nilai  $p = 0.042 < 0.05$  maka hal ini menunjukkan ada hubungan yang signifikan antara iklim kerja dengan kelelahan kerja pada pekerja di PT. semen Tonasa (Persero) Kabupaten Pangkep.



Hasil penelitian sejalan dengan penelitian Krisanti (2011), dimana variabel tekanan panas (iklim kerja) pada tenaga kerja bagian produksi di CV. Rakabu Furniture Surakarta yang menunjukkan bahwa ada hubungan yang sangat signifikan antara tekanan panas (iklim kerja) dengan kelelahan kerja dengan  $Pvalue = 0.000$ . Pada penelitian ini juga sejalan dengan penelitian yang dilakukan oleh Paulina dan Salbiah (2016) yang menunjukkan bahwa ada hubungan antara suhu lingkungan dengan kelelahan pekerja di PT Kalimantan Steel.

Hasil penelitian ini sesuai dengan teori Guyton (2008) yang menyatakan bahwa iklim kerja atau tekanan panas dapat menyebabkan terjadinya kelelahan dikarenakan suhu lingkungan yang tinggi, sehingga suhu tubuh akan naik. Hal ini akan mengakibatkan hipotalamus merangsang kelenjar keringat sehingga tubuh akan mengeluarkan keringat. Dalam keringat terkandung bermacam-macam garam natrium klorida, keluarnya natrium klorida bersama keringat akan mengurangi kadarnya dalam tubuh, sehingga menghambat transportasi glukosa sebagai sumber energi. Hal ini akan menyebabkan penurunan kontraksi otot sehingga tubuh mengalami kelelahan.

Berdasarkan penelitian yang telah dilakukan ternyata iklim kerja semua tempat pada Pabrik Tonasa II dan III mempunyai  $ISSB \geq 26^{\circ}C$  dan berdasarkan Nilai Ambang Batas (NAB) sesuai dengan Keputusan Menteri Tenaga Kerja No. 51 tahun 1999  $ISSB \geq 26^{\circ}C$  dengan beban kerja berat ditetapkan bahwa Iklim kerja tersebut sudah melebihi NAB dan penelitian ini dilakukan pada musim kemarau (cuaca panas) ditambah dengan adanya pekerjaan pengelasan yang dapat menimbulkan

panas sehingga pekerja akan cepat berkeringat dan mengalami kelelahan kerja. menimbulkan panas sehingga pekerja akan cepat berkeringat dan mengalami kelelahan.

### 3. Hubungan Faktor Status Kesehatan (Status Gizi) dengan kelelahan kerja pada pekerja di PT. Semen Tonasa (Persero) Kabupaten Pangkep

Kekurangan atau kelebihan gizi pada orang dewasa (usia 18 tahun ke atas) merupakan masalah penting, karena selain mempunyai resiko penyakit tertentu, juga dapat mempengaruhi produktivitas kerja. Salah satu cara yang sering digunakan dalam menilai status gizi adalah indeks massa tubuh (IMT). IMT merupakan alat sederhana untuk memantau status gizi orang dewasa khususnya yang berkaitan dengan kekurangan dan kelebihan berat badan

Variabel status gizi dalam penelitian ini diukur dengan Indeks Massa Tubuh (IMT) pekerja outsourcing di bagian workshop Pabrik Tonasa II dan III di PT. Semen Tonasa (Persero) kabupaten pangkep dimana IMT diperoleh dari hasil pembagian berat badan (kg) dibagi dengan kuadrat tinggi badan ( $m^2$ ), kemudian hasil pengukuran dibandingkan dengan standar yang ditetapkan Depkes RI (2003).

Berdasarkan hasil uji statistik dengan menggunakan *chi-square* diperoleh *fisher's exact test* dengan nilai  $p = 0.321 > 0.05$  maka hal ini menunjukkan tidak ada hubungan yang signifikan antara status gizi dengan kelelahan kerja pada pekerja di PT. semen Tonasa.

Hasil penelitian ini berbeda dengan penelitian Paulina dan Salbiah (2016), dimana variabel status gizi pekerja di PT. Kalimantan Steel Kab memiliki

hubungan signifikan antara kelelahan kerja dengan  $Pvalue = 0.016$  dan hasil penelitian ini tidak sesuai dengan teorinya Siswanto (1991) yang menyatakan bahwa salah satu faktor penyebab terjadinya kelelahan kerja adalah status gizi. Hal ini juga didukung oleh Suma'mur (1994) yang berpendapat bahwa Status gizi juga merupakan salah satu faktor kapasitas kerja dimana keadaan gizi yang baik akan dapat bekerja dengan baik. Pada keadaan gizi yang buruk dengan beban kerja yang berat akan mengganggu kerja dan menurunkan efisiensi serta timbul kelelahan. Selain itu, tingkat gizi untuk pekerja berat dan kasar, makanan bagi tenaga kerja tersebut ibarat bensin pada kendaraan bermotor.

Pekerja workshop di PT. Semen Tonasa rata-rata mempunyai status gizi normal dari pada status gizi tidak normal (status gizi kurang atau status gizi lebih). Pada status gizi tidak normal kebanyakan pekerja workshop memiliki status gizi lebih dari pada status gizi kurang. Dimana jika pekerja mengalami status gizi kurang karena kurangnya asupan energi maka pekerja workshop akan lebih mudah mengalami kelelahan kerja dan pekerja workshop juga bekerja selama 8 jam per hari sehingga lebih baik pekerja mengonsumsi asupan energi yang cukup dari pada mengonsumsi asupan energi yang kurang selain itu beban kerja pekerja workshop dapat menyebabkan kelelahan kerja sehingga membutuhkan asupan energi yang cukup.

Status gizi berpengaruh pada produktivitas dan efisiensi kerja pada pekerja karena dalam melakukan pekerjaan tubuh memerlukan energi dan apabila kekurangan, produktivitas dan kapasitas kerja akan terganggu dan menyebabkan

kelelahan. Perlu keseimbangan antara energi yang diperlukan dan energi yang harus dikeluarkan. Nutrisi yang adekuat saja tidak cukup, tetapi diperlukan adanya tubuh yang sehat agar nutrisi dapat dicerna dan didistribusikan oleh organ tubuh. Sebagaimana dalam firman Allah swt dalam QS. An-Nahl/16: 114:

تَعْبُدُونَ إِيَّاهُ كُنْتُمْ إِنْ أَلَّهِ نِعْمَتًا وَاشْكُرُوا طَيِّبًا حَلَالًا أَلَّهِ رَزَقَكُمْ مِمَّا فُكُلُوا

Terjemahnya:

*Maka makanlah yang halal lagi baik dari rezki yang telah diberikan Allah kepadamu; dan syukurilah nikmat Allah, jika kamu hanya kepada-Nya saja menyembah (Al-Qur'an dan Terjemahannya, Departemen Agama RI).*

Kecukupan gizi pekerja outsourcing dibagian workshop selama bekerja merupakan salah satu bentuk untuk meningkatkan keselamatan dan kesehatan kerja. Status Gizi merupakan salah satu aspek kesehatan kerja yang memiliki peran penting dalam peningkatan produktivitas kerja. Hal ini perlu menjadi perhatian semua pihak, terutama pengelola tempat kerja mengingat para pekerja umumnya menghabiskan waktu sekitar 8 jam setiap harinya di tempat kerja sehingga untuk menghindari kelelahan kerja maka disarankan untuk agar pihak perusahaan menyediakan makanan yang sehat.

#### 4. Hubungan Faktor Keadaan Monoton dengan kelelahan kerja pada pekerja di PT.

Semen Tonasa (Persero) Kabupaten Pangkep

Variabel keadaan monoton adalah pekerjaan yang dilakukan berulang-ulang dan berada dilingkungan kerja yang sama pada pekerja outsourcing di bagian

workshop Pabrik Tonasa II dan III di PT. Semen Tonasa (Persero) kabupaten pangkep.

Berdasarkan hasil uji statistik dengan menggunakan *chi-square* diperoleh *fisher's exact test* dengan nilai  $p = 0.127 > 0.05$  maka hal ini menunjukkan tidak ada hubungan yang signifikan antara keadaan monoton dengan kelelahan kerja pada pekerja di PT. semen Tonasa (Persero) Kabupaten Pangkep.

Hasil penelitian ini sejalan dengan penelitian Perwitasari (2014) yang menunjukkan bahwa tidak ada hubungan antara keadaan monoton dengan kelelahan yang dirasakan oleh perawat di RSUD dr. Mohamad Soewandhie dengan *Pvalue* = 0.544.

Hasil penelitian ini tidak sesuai dengan teorinya Siswanto (1991) yang menyatakan bahwa salah satu faktor penyebab terjadinya kelelahan kerja adalah keadaan monoton dimana adanya pekerjaan atau lingkungan kerja yang membosankan. Pekerjaan-pekerjaan yang harus dilaksanakan dengan gerakan anggota badan yang berulang-ulang secara monoton, yang kadang-kadang pula disertai posisi kerja yang sulit atau sambil membawa beban atau menahan beban seringkali sangat memberatkan individu pekerja (Harianto, 2005).

Keadaan monoton tidak mempengaruhi kelelahan kerja pada pekerja workshop disebabkan karena untuk meningkatkan produktivitas kerja pada pekerja workshop di PT. Semen Tonasa telah dilakukan upaya seperti memperbaiki kinerja pekerja dengan mengubah tugas pekerja sehingga dapat meningkatkan semangat dalam bekerja, seperti melalui adanya perubahan shift kerja dan rotasi kerja pada saat

bekerja agar pekerjaan dan lingkungan kerja tidak monoton dan menyebabkan kebosanan.

Tidak adanya variasi dalam pekerjaan akan menimbulkan kejenuhan kerja. Kejenuhan ini dapat terjadi karena pekerja melakukan pekerjaan yang sama setiap harinya. Pekerjaan yang monoton cukup berpotensi untuk menyebabkan terjadinya kelelahan kerja. Kebosanan adalah kelelahan yang bersifat mental yang merupakan komponen penting dalam psikologis lingkungan kerja yang dikarenakan menghadapi pekerjaan yang berulang-ulang (*repetitive*), monoton dan aktifitas yang tidak menyenangkan (Alianuri, 2012).

Pekerjaan di bagian workshop kebanyakan sikap kerja yang dilakukan adalah pekerja lebih banyak berjongkok sekaligus membungkuk atau pekerja lebih banyak berdiri sekaligus membungkuk serta lingkungan kerja yang dilihat dari housekeepingnya belum cukup bagus sehingga perusahaan perlu meningkatkan kesadaran pekerja untuk memperbaiki housekeeping di tempat kerja.

## **BAB V**

### **PENUTUP**

#### ***A. Kesimpulan***

Berdasarkan hasil penelitian dan pembahasan tentang faktor yang berhubungan dengan kelelahan kerja pada pekerja di PT. Semen Tonasa (Persero) Kabupaten Pangkep yang dilakukan pada tanggal 21 Agustus- 21 September 2017 dapat disimpulkan sebagai berikut:

1. Tidak ada hubungan yang signifikan antara antara kecemasan dengan kelelahan kerja pada pekerja di PT. semen Tonasa (Persero) Kabupaten Pangkep (*pvalue* = 0.355).
2. Ada hubungan yang signifikan antara antara iklim kerja dengan kelelahan kerja pada pekerja di PT. semen Tonasa (Persero) Kabupaten Pangkep (*pvalue* = 0.042).
3. Tidak ada hubungan yang signifikan antara antara status gizi dengan kelelahan kerja pada pekerja di PT. semen Tonasa (Persero) Kabupaten Pangkep (*pvalue* = 0.321).
4. Tidak ada hubungan yang signifikan antara antara keadaan monoton dengan kelelahan kerja pada pekerja di PT. semen Tonasa (Persero) Kabupaten Pangkep (*pvalue* = 0.127).

## **B. Saran**

Adapun saran dalam penelitian ini sebagai berikut:

1. Bagi pihak perusahaan PT. Semen Tonasa disarankan untuk memastikan para pekerja yang dilingkungan yang panas atau pekerja yang terpapar panas telah dilatih dengan baik sehingga para pekerja dapat mengerti bahaya-bahaya potensial yang mungkin terjadi dan mengurangi paparan iklim kerja dengan menyediakan kipas angin tau AC di ruang peristirahatan pekerja.
2. Bagi pihak perusahaan PT. Semen Tonasa disarankan untuk tetap selalu membangun semangat para pekerja, dengan memperhatikan waktu kerja yang teratur, rotasi kerja, waktu istirahat yang cukup efisien bagi pekerja dan perusahaan, serta dapat melakukan aktifitas kesegaran jasmani minimal satu minggu sekali.
3. Bagi peneliti selanjutnya perlu memperhatikan teknik pengambilan data, pengukuran iklim kerja, menggunakan alat-alat uji lingkungan kerja yang lebih lengkap, menambahkan variabel beban kerja dan mohon maaf jika penelitian ini masih jauh dari kata sempurna.



## DAFTAR PUSTAKA

- Al-Qur'an dan Terjemahnya*. Kementerian Agama Republik Indonesia.
- Ahmadi, Abu. *Psikologi Umum*. Jakarta: PT Rineka Cipta. 1992.
- Alinuari, Janti. *Hubungan Kerja Monotoni Dengan Kejenuhan Kerja Pada Pekerja Bagian Spinning PT. Tyfountex Indonesia Sukoharjo*. Skripsi, Surakarta: Fakultas Kedokteran. 2012.
- Almatsier, S. *Prinsip Dasar Ilmu Gizi*. Jakarta: Gramedia Pustaka Utama. 2006.
- Anoraga, P. *Psikologi Kerja*. Jakarta : Rineka Cipta. 2001.
- Atkinson, R. L. Atkinson, R.C & Smith, E.E. (1993). *Pengantar psikologi* (Jilid 2): Alih Bahasa: Widjayakusuma. Jakarta: Inter Aksara.
- Bridger, R.S. *Introduction to Ergonomics 2nd editoin*. London: by Taylor & Francis. 2003.
- Budiono, dkk. *Kelelahan (Fatigue) Pada Tenaga Kerja. Bunga Rampai Hiperkes dan Keselamatan Kerja*. Edisi ke – 2. Semarang: Universitasdi Ponegoro. 2003.
- Calhoun, J.F & Acocella, J.R. 1995. *Psikologi tentang penyesuaian dan hubungan kemanusiaan*. Alih Bahasa: Satmoko. Semarang: IKIP Semarang
- Departemen Kesehatan Republik Indonesia. *Pedoman Penanggulangan nasional TBC*. Jakarta: Depkes RI. 2008.
- Depnaker. *Training Material Keselamatan Dan Kesehatan Kerja Bidang Keselamatan Kerja*. Jakarta: Depnaker. 2004.
- Depkes RI Direktorat Jenderal Pembinaan Kesehatan Masyarakat. *Upaya Kesehatan Kerja Sektor Informal di Indonesia*. Jakarta: Departemen Kesehatan Republik Indonesia. 1990.
- Depkes RI . *Pedoman Pembinaan Kesehatan Umur Lanjut bagi Petugas Kesehatan*. Depkes :Jakarta. 2003.
- Durand, V. & Barlow, H.D. 1994. *Psikologi abnormal*. Alih Bahasa: Imam. Yogyakarta: Pustaka Pelajar
- Eko Nurmianto. *Ergonomi Konsep Dasar dan Aplikasinya*. Surabaya: Guna Widya. 2003.
- Effendi, Ferry dan Makhfudli. *Keperawatan Kesehatan Komunitas : Teori dan Praktik Dalam Keperawatan*. Jakarta: Salemba Medika. 2009.
- Gunarsa, Singgih. *Bunga Rampai Psikologi Perkembangan : Dari Anak Sampai Usia Lanjut*. Jakarta: Seri Psikologi. 2004.
- Guyton. 2008. *Buku Ajar Fisiologi Kedokteran*. Penerbit Buku Kedokteran EGC.
- Hariato, Ridwan. 2005. *Stres Akibat Kerja dan Penatalaksanannya*. Universitas Medicina.
- Hystad, Sigurd W dan Eid Jarle. 2016. *Sleep and Fatigue Among Seafarers: The Role of Environmental Stressors, Duration at Sea and Psychological Capital*. Journal Faculty of Psychology, University of Bergen, Norway. 5 Juni 2017.
- Keputusan Menteri Kesehatan Republik Indonesia Nomor: 1405/MENKES/SK/XI/2002 tentang *Persyaratan Kesehatan Lingkungan Kerja Perkantoran dan Industri*.

- Keputusan Menteri Tenaga Kerja Nomor 51 Tahun 1999 Tentang Nilai Ambang Batas Faktor Fisika di Tempat Kerja.
- Leksono, H.S. 2014. *Kebosanan Kerja: Peningkatan Stres Dan Penurunan Kinerja Karyawan Dalam Spesialisasi Pekerjaan*. Jurnal JIBEKA. Volume 8. No. 2.
- Mangkunegara, A.P. *Manajemen Sumber daya Manusia Perusahaan*. Bandung : PT Remaja Rosdakarya. 2005.
- Manuaba. *Ergonomi, Kesehatan dan Keselamatan Kerja*. Surabaya : Guna Widya. 2000.
- Maramis, W.F. (1990). *Catatan kedokteran jiwa*. Surabaya: Airlangga University Press.
- Markanen P. *Keselamatan Dan Kesehatan Kerja Di Indonesia*. Jakarta. ILO. 2004.
- Mutia, Mega. 2014. *Pengukuran Beban Kerja Fisiologis dan Psikologis pada Operator Pemetikan Teh dan Operator Produksi Teh Hijau di PT Mitra Kerinci*. Jurusan Teknik Industri Universitas Andalas. Volume 3, No.1. 03 Oktober 2017.
- MZ, Murleni Wati dan Haryono Widodo. 2011. *Hubungan Antara Beban Kerja dengan Kelelahan Kerja Karyawan Laundry di Kelurahan Warungboto Kecamatan Umbulharjo Kota Yogyakarta*. Fakultas Kesehatan Masyarakat, Universitas Ahmad Dahlan. Volume 5, No.3. 15 Mei 2017.
- Nisa, A.Z dan Martiana, Tri. 2013. *Faktor yang Memengaruhi Keluhan Kelelahan pada Teknisi Gigi di Laboratorium Gigi Surabaya*. Jurnal Fakultas Kesehatan Masyarakat Universitas Airlangga. Volume 2, No. 1. 15 Mei 2017.
- Notoatmodjo S. *Ilmu Kesehatan Masyarakat (Prinsip-Prinsip Dasar)*. Jakarta: Rineka Cipta. 2003.
- Notoatmodjo, Soekidjo. *Metodologi Penelitian Kesehatan*. Jakarta: PT. Rineka Cipta. 2012.
- Occupational Safety and Health. *Healthy Work, Managing stress and fatigue in the workplace*. New Zealand: Department of Labour. 2003.
- Paulina dan Salbilah. 2016. *Faktor-Faktor yang Berhubungan dengan Kelelahan Pada Pekerja di PT Kalimantan Steel*. Jurusan Kesehatan Lingkungan. Volume 11, No.2. 15 Mei 2017.
- Permatasari, Anjar dkk. 2017. *Faktor yang Berhubungan dengan Kelelahan Kerja pada Karyawan di Matahari Department Store Cabang Lippo Plaza Kendari Tahun 2016*. Jurnal Fakultas Kesehatan Masyarakat Universitas Halu Oleo. Volume 2, No. 5. 15 Mei 2017.
- Perwitasari, Dita dan Tualeka, A.R. 2014. *Faktor Yang Berhubungan dengan Kelelahan Kerja Subyektif pada Perawat di RSUD Dr. Mohamad Soewandhie Surabaya*. Jurnal Fakultas Kesehatan Masyarakat Universitas Airlangga. Volume 1, No. 1. 15 Mei 2017.
- Purwanto, Wahyu, dkk. 2004. *Seminar Nasional Ergonomi 2*. Jogjakarta: Perhimpunan Ergonomi Indonesia.
- Rosanti, Eka, dkk. 2014. *Perbedaan Tingkat Kelelahan Tenaga Kerja yang Mengalami Kecemasan Akibat Kebisingan pada Bagian Weaving, Riching,*

- dan Administrasidi PT. Iskandar Indah Printing TextileSurakarta. Ilmu Lingkungan Program Pascasarjana UNS. Volume VI. No.2. 4 Oktober 2017.
- Santoso, Gempur. *Ergonomi Manusia, Peralatan dan Lingkungan*. Jakarta: Prestasi Pustaka. 2004.
- Sedarmayanti. *Sumber Daya Manusia dan Produktivitas Kerja*. Bandung: Mandar Maju. 2009.
- Sediaoetama, A.D. *Ilmu Gizi Untuk Mahasiswa dan Profesi*. Jilid 1. Jakarta: Dian Rakyat. 2008.
- Shihab, M. *Quraish. Tafsir Al-Misbah*. Jakarta: Perpustakaan Umum Islam Jama'. 2012.
- Siswanto, A. *Ergonomi*. Surabaya: Balai Hiperkes dan Keselamatan Kerja Jawa Timur. 1991.
- Sommeng, Sudirman. *Psikologi Umum dan Perkembangan*. Makassar: Alauddin University. 2012.
- Sulistioningsih, Lilis. 2013. *Faktor – Faktor yang Berhubungan dengan Kelelahan Kerja Pada Tenaga Kerja di Bagian Food Production 1 (FP1) / Masako Packing (Sebuah Studi di Pabrik PT. Ajinomoto Indonesia Mojokerto)*. Jurusan Ilmu Kesehatan Majapahit Mojokerto. Volume 5, No.1. 15 Mei 2017.
- Suma'mur. *Higiene Perusahaan Dan Kesehatan Kerja Edisi 2*. Jakarta: Sagung Seto. 2014.
- Suma'mur. *Keselamatan Kerja dan Pencegahan Kecelakaan*. Jakarta: CV Haji Masagung. 2009.
- Suma'mur. *Ergonomi Untuk Produktivitas Kerja*. Jakarta: CV Haji Masagung. 1999.
- Sugiyono. *Metode Penelitian kuantitatif, Kualitatif dan R&D*. Bandung: Alfabeta. 2016.
- Tarwaka, dkk. *Ergonomi Untuk Keselamatan, Kesehatan Kerja dan Produktivitas*. Surakarta: UNIBA Press. 2004.
- Undang-Undang Republik Indonesia Nomor 13 Tahun 2003 Tentang Ketatanegaraan.
- Undang-Undang Republik Indonesia Nomor 36 Tahun 2009 tentang Kesehatan.
- Winarsunu, Tulus. *Psikologi Keselamatan Kerja*. Malang: UMM Press. 2008.
- Wulandari, Karika, dkk. 2016. *Hubungan Beban Kerja Fisik Manual dan Iklim Kerja Terhadap Kelelahan Pekerja Konstruksi Bagian Project Renovasi Workshop Mekanik*. Jurusan Kesehatan Masyarakat. Volume 4, No.3. 03 Oktober 2017.

L  
A  
M  
P  
I  
R  
A  
N



UNIVERSITAS ISLAM NEGERI  
ALAUDDIN  
MAKASSAR

## Pengantar Lembar Pernyataan

Kuesioner ini dimaksud untuk mengetahui kelelahan kerja, beban kerja, Psikologis, iklim kerja, status gizi, dan keadaan monoton Bapak/Saudara. Peneliti berharap Bapak/Saudara untuk mengisi lengkap kuesioner ini menurut pendapat Bapak/Saudara secara jujur sesuai dengan kondisi dan pekerjaan Bapak/Saudara. semua jawaban akan diolah secara rahasia oleh pihak peneliti. Jawaban yang diberikan juga tidak akan mempunyai pengaruh terhadap penilaian prestasi kerja Bapak/Saudara.

Atas kerjasama yang Bapak/Saudara berikan, peneliti mengucapkan terima kasih.

Terima kasih

UNIVERSITAS ISLAM NEGERI  
**ALAUDDIN**  
M A K A S S A R

Gustia  
peneliti

## LEMBAR KUESIONER

### A. Identitas Responden:

Nama :

Jenis kelamin

Usia :

Pendidikan Terakhir :

### B. Kuesioner Tentang Kelelahan Kerja

Pilihlah satu jawaban yang menurut anda benar dengan memberikan tanda (√) pada kolom yang tersedia.

NO	Pernyataan	YA	TIDAK
1	Saya merasa berat di bagian kepala setelah bekerja.		
2	Saya merasa lelah pada seluruh badan setelah bekerja.		
3	kaki saya terasa berat setelah bekerja.		
4	Saya sering menguap setelah bekerja.		
5	pikiran saya terasa kacau setelah bekerja.		
6	Saya merasa mengantuk setelah bekerja.		
7	Saya merasakan ada beban pada mata setelah bekerja.		
8	Saya merasa kaku / canggung dalam bergerak setelah bekerja.		
9	Saya merasa sempoyongan/ berdirinya tidak stabil setelah bekerja.		
10	Ada perasaan ingin berbaring setelah bekerja.		
11	Saya susah berfikir setelah bekerja.		
12	Saya merasa lelah untuk berbicara setelah bekerja.		
13	Saya menjadi gugup pada saat bekerja.		
14	Saya tidak bisa berkonsentrasi setelah bekerja.		
15	Saya tidak bisa memusatkan perhatian		

	terhadap sesuatu setelah bekerja.		
16	Saya punya kecenderungan untuk lupa setelah bekerja.		
17	Saya merasa kurang percaya diri setelah bekerja.		
18	Saya merasa cemas terhadap sesuatu setelah bekerja.		
19	Saya merasa Tidak dapat mengontrol sikap setelah bekerja.		
20	Saya merasa Tidak dapat tekun dalam pekerjaan.		
21	Saya merasa sakit dikepala setelah bekerja.		
22	Saya merasa kaku dibagian bahu setelah bekerja.		
23	Saya merasa nyeri di punggung setelah bekerja.		
24	Nafas saya terasa tertekan setelah bekerja.		
25	Saya merasa haus setelah bekerja.		
26	Suara saya terasa serak setelah bekerja.		
27	Saya merasa pening setelah bekerja.		
28	Kelopak mata saya terasa tegang setelah bekerja.		
29	Anggota badan saya terasa bergetar (tremor) setelah bekerja.		
30	Saya merasa kurang sehat setelah bekerja.		

### C. Kuesioner Psikologis (kecemasan) pekerja

Pilihlah satu jawaban yang menurut anda benar dengan memberikan tanda (√) pada kolom yang tersedia.

Keterangan:

0 : tidak ada gejala sama sekali

1 : gejala ringan (Satu dari gejala yang ada)

2 : gejala sedang (2 sampai separuh dari gejala yang ada)

3 : gejala berat (lebih dari ½ gejala yang ada)

4 : gejala berat sekali (semua gejala ada)

No	Pernyataan	0	1	2	3	4
1	<b>Perasaan cemas</b>					
	Saya merasa cemas pada saat bekerja					
	Saya merasakan firasat buruk pada saat bekerja					
	Saya takut akan pikiran sendiri pada saat bekerja					
	Saya mudah tersinggung pada saat bekerja					
2	<b>Ketegangan</b>	0	1	2	3	4
	Saya merasa tegang pada saat bekerja					
	Saya merasa lesu pada saat bekerja					
	Saya tidak bisa istirahat tenang					
	Saya mudah terkejut pada saat bekerja					
	Saya mudah menangis					
	Saya gemetar pada saat bekerja					
	Saya merasa gelisah pada saat bekerja					
3	<b>Ketakutan</b>	0	1	2	3	4
	Saya takut pada gelap					
	Saya takut pada orang asing					
	Saya takut ditinggal sendiri					
	Saya takut pada binatang besar					
	Saya takut pada keramaian atau lalulintas					
	Saya takut pada kerumunan orang banyak					
4	<b>Gangguan tidur</b>	0	1	2	3	4
	Saya susah tidur					
	Saya terbangun malam hari					
	Saya tidur tidak nyenyak					
	Saya bangun dengan lesu					
	Saya banyak mimpi buruk					
	Saya mimpi menakutkan					
5	<b>Gangguan kecerdasan</b>	0	1	2	3	4
	Saya susah konsentrasi					
	Daya ingat saya menurun					
	Daya ingat saya buruk					



6	<b>Perasaan depresi (murung)</b>	0	1	2	3	4
	Saya kehilangan minat					
	Berkurang kesenangan pada hobi					
	Saya sedih					
	Saya bangun dini hari					
	Perasaan saya berubah-ubah sepanjang hari					
7	<b>Gejala lxxxviiegetat / fisik (otot)</b>	0	1	2	3	4
	Saya sakit dan nyeri di otot-otot					
	Otot saya kaku					
	Kedutan otot					
	Gigi gemeletuk					
	Suara tidak stabil					
8	<b>Gejala lxxxviiegetat / fisik (sensorik)</b>	0	1	2	3	4
	Tinitus (telinga berdenging)					
	Penglihatan kabur					
	Muka merah atau pucat					
	Merasa lemas					
	Perasaan ditusuk-tusuk					
9	<b>Gejala kardiovaskuler.</b>	0	1	2	3	4
	Takikardia (denyut jantung diatas normal pada saat istirahat)					
	Nyeri di dada					
	Denyut nadi mengeras					
	Rasa lesu/lemas seperti mau pingsan					
	Detak jantung menghilang (berheti sekejap)					
10	<b>Gejala respiratori (pernapasan).</b>	0	1	2	3	4
	Rasa tertekan atau sempit di dada					
	Rasa tercekik					
	Sering menarik nafas					
	Nafas pendek / sesak					
11	<b>Gejala gastrointestinal (pencernaan)</b>	0	1	2	3	4
	Sulit menelan					

	Perut melilit					
	Gangguan pencernaan					
	Nyeri sebelum dan sesudah makan					
	Perasaan terbakar di perut					
	Rasa penuh atau kembung					
	Mual					
	Muntah					
	Buang air besar lembek					
	Sukar buang air besaar (konstipasi)					
	Kehilangan berat badan					
12	<b>Gejala urogenital (perkemihan dan Kelamin)</b>	<b>0</b>	<b>1</b>	<b>2</b>	<b>3</b>	<b>4</b>
	Sering buang air kecil					
	Tidak dapat menahan air seni					
	Ejakulasi dini					
	Ereksi melemah					
	Ereksi hilang (impotensi)					
13	<b>Gejala lxxxviiiagetative.</b>	<b>0</b>	<b>1</b>	<b>2</b>	<b>3</b>	<b>4</b>
	Mulut kering					
	Muka merah					
	Mudah berkeringat kepala pusing					
	Kepala terasa berat					
	Kepala terasa sakit					
	Bulu-bulu berdiri					
14	<b>Tingkah laku pada saat wawancara</b>	<b>0</b>	<b>1</b>	<b>2</b>	<b>3</b>	<b>4</b>
	Gelisah					
	Jari gemetar					
	Mengkerutkan dahi atau kening					
	Muka tegang					
	Otot tegang / mengeras					
	Napas pendek dan cepat					

**D. Iklim kerja (ISSB) (diisi oleh peneliti)**

1. Suhu Basah Alami (WB) : .....
2. Suhu Bola (GT) : .....

3. Suhu Kering (DB) : .....

**E. Status Gizi**(diisi oleh peneliti)

1. Berat Badan (BB) : .....

2. Tinggi Badan (TB) : .....

**F. Observasi Checklist Tentang Keadaan Monoton**

No.	Aspek yang Diamati	Ya	Tidak
1	Responden lebih banyak memperbaiki alat-alat produksi yang rusak		
2	Responden lebih banyak melakukan pemeriksaan terhadap alat-alat produksi		
3	Responden lebih banyak membungkuk pada saat bekerja		
4	Responden lebih banyak berdiri pada saat bekerja		
5	Responden lebih banyak jongkok pada saat bekerja		
6	Housekeeping ditempat kerja kurang baik		

## HASIL PENGOLAHAN DATA SPSS

### Frequencies

Statistics

		Jenis kelamin	Umur	Pendidikan terakhir	Kelelahan kerja	Psikologis (kecemasan)	Iklm kerja	Status gizi	Keadaan monoton
N	Valid	44	44	44	44	44	44	44	44
	Missing	0	0	0	0	0	0	0	0

### Frequency Table

Jenis kelamin

		Frequency	Percent	Valid Percent	Cumulative Percent
Valid	Laki-Laki	44	100.0	100.0	100.0

Umur

		Frequency	Percent	Valid Percent	Cumulative Percent
Valid	21-30 tahun	20	45.5	45.5	45.5
	31-40 tahun	11	25.0	25.0	70.5
	41-50 tahun	13	29.5	29.5	100.0
	Total	44	100.0	100.0	

### Pendidikan terakhir

		Frequency	Percent	Valid Percent	Cumulative Percent
Valid	SMA/SMK/ST	44	100.0	100.0	100.0

#### Kelelahan kerja

		Frequency	Percent	Valid Percent	Cumulative Percent
Valid	Kelelahan kerja ringan	29	65.9	65.9	65.9
	Kelelahan kerja berat	15	34.1	34.1	100.0
	Total	44	100.0	100.0	

#### Psikologis (kecemasan)

		Frequency	Percent	Valid Percent	Cumulative Percent
Valid	Kecemasan ringan	32	72.7	72.7	72.7
	Kecemasan sedang	11	25.0	25.0	97.7
	Kecemasan berat	1	2.3	2.3	100.0
	Total	44	100.0	100.0	

#### Iklm kerja

		Frequency	Percent	Valid Percent	Cumulative Percent
Valid	Di bawah NAB	18	40.9	40.9	40.9
	Melebihi NAB	26	59.1	59.1	100.0
	Total	44	100.0	100.0	

**Status gizi**

	Frekuensi	Persentase	Valid Persentase	Cumulatif Persentase
Valid				
Status gizi normal	27	61.4	61.4	61.4
Status gizi tidak normal	17	38.6	38.6	100.0
Total	44	100.0	100.0	

**Keadaan monoton**

	Frekuensi	Persentase	Valid Persentase	Cumulatif Persentase
Valid				
Tidak monoton	12	27.3	27.3	27.3
Monoton	32	72.7	72.7	100.0
Total	44	100.0	100.0	

## Crosstabs

Case Processing Summary

	Cases					
	Valid		Missing		Total	
	N	Percent	N	Percent	N	Percent
Psikologis (kecemasan) * Kelelahan kerja	44	100.0%	0	.0%	44	100.0%
Iklm kerja * Kelelahan kerja	44	100.0%	0	.0%	44	100.0%
Status gizi * Kelelahan kerja	44	100.0%	0	.0%	44	100.0%
Keadaan monoton * Kelelahan kerja	44	100.0%	0	.0%	44	100.0%

## Psikologis (kecemasan) \* Kelelahan kerja

Crosstab

		Kelelahan kerja		Total
		Kelelahan kerja ringan	Kelelahan kerja berat	
Psikologis (kecemasan)	Kecemasan ringan	Count 22	Count 10	Count 32
		% of Total 50.0%	% of Total 22.7%	% of Total 72.7%
	Kecemasan sedang	Count 7	Count 4	Count 11
	% of Total 15.9%	% of Total 9.1%	% of Total 25.0%	
	Kecemasan berat	Count 0	Count 1	Count 1
	% of Total .0%	% of Total 2.3%	% of Total 2.3%	
Total		Count 29	Count 15	Count 44

**Crosstab**

			Kelelahan kerja		Total
			Kelelahan kerja ringan	Kelelahan kerja berat	
Psikologis (kecemasan)	Kecemasan ringan	Count % of Total	22 50.0%	10 22.7%	32 72.7%
	Kecemasan sedang	Count % of Total	7 15.9%	4 9.1%	11 25.0%
	Kecemasan berat	Count % of Total	0 .0%	1 2.3%	1 2.3%
Total		Count % of Total	29 65.9%	15 34.1%	44 100.0%

**Chi-Square Tests**

	Value	df	Asymp. Sig. (2-sided)
Pearson Chi-Square	2.074 <sup>a</sup>	2	.355
Likelihood Ratio	2.294	2	.318
Linear-by-Linear Association	.959	1	.328
N of Valid Cases	44		

a. 3 cells (50.0%) have expected count less than 5. The minimum expected count is .34.

**Iklm kerja \* Kelelahan kerja**

**Crosstab**

	Kelelahan kerja	Total



			Kelelahan kerja ringan	Kelelahan kerja berat	
Iklim kerja	Di bawah NAB	Count % of Total	15 34.1%	3 6.8%	18 40.9%
	Melebihi NAB	Count % of Total	14 31.8%	12 27.3%	26 59.1%
Total		Count % of Total	29 65.9%	15 34.1%	44 100.0%

#### Chi-Square Tests

	Value	df	Asymp. Sig. (2-sided)	Exact Sig. (2-sided)	Exact Sig. (1-sided)
Pearson Chi-Square	4.116 <sup>a</sup>	1	.042		
Continuity Correction <sup>b</sup>	2.908	1	.088		
Likelihood Ratio	4.354	1	.037		
Fisher's Exact Test				.057	.042
Linear-by-Linear Association	4.022	1	.045		
N of Valid Cases	44				

a. 0 cells (.0%) have expected count less than 5. The minimum expected count is 6.14.

c. Computed only for a 2x2 table

## Status gizi \* Kelelahan kerja

Crosstab

			Kelelahan kerja		Total
			Kelelahan kerja ringan	Kelelahan kerja berat	
Status gizi	Status gizi normal	Count	19	8	27
		% of Total	43.2%	18.2%	61.4%
	Status gizi tidak normal	Count	10	7	17
		% of Total	22.7%	15.9%	38.6%
Total		Count	29	15	44
		% of Total	65.9%	34.1%	100.0%

Chi-Square Tests

	Value	df	Asymp. Sig. (2-sided)	Exact Sig. (2-sided)	Exact Sig. (1-sided)
Pearson Chi-Square	.619 <sup>a</sup>	1	.431		
Continuity Correction <sup>b</sup>	.212	1	.645		
Likelihood Ratio	.614	1	.433		
Fisher's Exact Test				.521	.321
Linear-by-Linear Association	.605	1	.437		
N of Valid Cases	44				

a. 0 cells (.0%) have expected count less than 5. The minimum expected count is 5.80.

b. Computed only for a 2x2 table

## Keadaan monoton \* Kelelahan kerja

Crosstab

			Kelelahan kerja		Total
			Kelelahan kerja ringan	Kelelahan kerja berat	
Keadaan monoton	Tidak monoton	Count % of Total	10 22.7%	2 4.5%	12 27.3%
	Monoton	Count % of Total	19 43.2%	13 29.5%	32 72.7%
Total		Count % of Total	29 65.9%	15 34.1%	44 100.0%

Chi-Square Tests

	Value	df	Asymp. Sig. (2-sided)	Exact Sig. (2-sided)	Exact Sig. (1-sided)
Pearson Chi-Square	2.230 <sup>a</sup>	1	.135		
Continuity Correction <sup>b</sup>	1.291	1	.256		
Likelihood Ratio	2.421	1	.120		
Fisher's Exact Test				.171	.127
Linear-by-Linear Association	2.179	1	.140		
N of Valid Cases	44				

a. 1 cells (25.0%) have expected count less than 5. The minimum expected count is 4.09.

b. Computed only for a 2x2 table

MASTER TABEL

No	umur	jenis kelamin	Pendidikan terakhir	Kecemasan	Iklim Kerja (ISBB=°C)	Status Gizi (IMT)	Keadaan Monoton	Kelelahan kerja
1	31	Laki-laki	SMA	4	28.7	25.7	4	13
2	42	Laki-laki	SMA	5	28.7	27.5	4	21
3	30	Laki-laki	SMK	14	27.5	21.8	2	10
4	23	Laki-laki	SMA	21	28.7	21	3	11
5	43	Laki-laki	SMA	19	28.7	21.1	4	16
6	27	Laki-laki	SMK	3	27.5	21.4	2	9
7	25	Laki-laki	SMA	9	28.7	23.2	5	14
8	41	Laki-laki	SMA	11	32.8	27.8	3	19
9	42	Laki-laki	SMA	24	28.7	27.8	5	11
10	28	Laki-laki	SMK	12	28.7	24	4	18
11	30	Laki-laki	SMA	9	32.8	24.9	4	14
12	31	Laki-laki	SMK	12	28.7	18.7	3	10
13	26	Laki-laki	SMK	24	32.8	22.5	4	21
14	29	Laki-laki	SMK	11	32.8	28	4	14
15	44	Laki-laki	STM	16	28.7	30.4	4	20
16	21	Laki-laki	SMK	9	28.7	20.9	5	9
17	37	Laki-laki	SMA	9	29.7	25.5	4	12
18	37	Laki-laki	SMK	14	27.1	21.7	4	7
19	21	Laki-laki	SMA	8	32.8	20.7	2	13
20	28	Laki-laki	SMK	18	29.7	24.9	4	12
21	33	Laki-laki	SMA	29	29.7	26.6	3	19
22	37	Laki-laki	SMK	10	27.1	31.3	3	11
23	37	Laki-laki	SMK	26	29.7	21.6	4	22
24	28	Laki-laki	SMA	8	27.1	24	2	9
25	24	Laki-laki	SMK	6	27.1	23.3	2	10
26	34	Laki-laki	SMK	15	32.8	20.9	5	9
27	30	Laki-laki	SMK	23	29	22.89	4	18
28	43	Laki-laki	STM	16	27.1	26	2	14
29	27	Laki-laki	SMK	23	27.1	22.4	4	9
30	43	Laki-laki	STM	7	29	29.3	5	22
31	45	Laki-laki	STM	15	27.1	22.4	2	13
32	33	Laki-laki	SMK	13	32.8	19.7	4	7
33	28	Laki-laki	SMA	22	32.8	17.3	4	10
34	35	Laki-laki	SMA	18	27.5	22.1	5	19
35	28	Laki-laki	SMA	24	27.5	25.5	2	14
36	43	Laki-laki	SMA	23	28.7	21.2	4	14
37	38	Laki-laki	SMA	17	29	28	2	10
38	25	Laki-laki	SMK	25	29	22.8	2	13

39	45	Laki-laki	SMK	27	29.7	19.7	4	10
40	44	Laki-laki	STM	13	29.7	25.4	2	11
41	27	Laki-laki	SMK	18	28.7	26.2	2	17
42	42	Laki-laki	SMK	17	29.7	19.61	4	13
43	23	Laki-laki	SMK	12	29.7	18.5	2	20
44	44	Laki-laki	SMK	11	28.7	27.7	3	23





KEMENTERIAN AGAMA  
**UNIVERSITAS ISLAM NEGERI ALAUDDIN MAKASSAR**  
**FAKULTAS KEDOKTERAN DAN ILMU KESEHATAN**

Kampus I: Jl. Sultan Alauddin No. 63 Telp. 864924 (fax 864923) Makassar  
Kampus II: Jl. H.M. Yasin Limpo No. 36 Samata -Gowa Telp. (0411)841879 Fax.0411-8221400 Samata-Gowa

Nomor : B-<sup>9096</sup>/FKIK/PP.00.9/08 /2017  
Lamp : -  
Hal : **Permohonan Izin Penelitian**

Gowa, 04 Agustus 2017

Kepada Yth.  
**Gubernur Prop. Sulawesi Selatan**  
**Cq. Kepala UPT P2T, BKPM D Prov. Sul-Sel**

di-  
**Makassar**

Assalamu 'alaikum wr wb

Sehubungan dengan penyelesaian Skripsi mahasiswa Program Studi Kesehatan Masyarakat Fakultas Kedokteran dan Ilmu Kesehatan UIN Alauddin Makassar, maka kami mohon kesediaan Bapak/Ibu memberikan rekomendasi untuk mengadakan penelitian di **PT. Semen Tonasa (Persero)** kepada mahasiswa yang tersebut di bawah ini:

Nama : Gustia  
NIM : 70200113078  
Program Studi : Kesehatan Masyarakat  
Judul Penelitian : Faktor Yang Berhubungan Dengan Kelelahan Kerja Pada Pekerja di PT. Semen Tonasa (Persero) Kabupaten Pangkep 2017.

Dosen Pembimbing :  
1. Hasbi Ibrahim, SKM., M. Kes.  
2. Dr. ST. Raodhah, SKM., M.Kes.

Demikian harapan kami, atas perhatian dan kerjasamanya disampaikan terima kasih.

Wassalam  
a.p. Dekan,  
Wakil Dekan Bid. Akademik  
  
Dr. Nur Hidayah S.Kep., Ns., M.Kep.  
NIP. 19810405 2000604 2 003

Tembusan :  
1. Masing-masing Pembimbing  
2. Mahasiswa yang bersangkutan.  
3. Arsip



PEMERINTAH PROVINSI SULAWESI SELATAN  
**DINAS PENANAMAN MODAL DAN PELAYANAN TERPADU SATU PINTU**  
BIDANG PENYELENGGARAAN PELAYANAN PERIZINAN

Nomor : 11888/S.01P/P2T/08/2017  
Lampiran :  
Perihal : **Izin Penelitian**

Kepada Yth.  
Pimpinan PT. Semen Tonasa (Persero) Pangkep

di-  
**Tempat**

Berdasarkan surat Dekan Fak. Kedokteran dan Ilmu Kesehatan UIN Alauddin Makassar Nomor : B.4076/FKIK/PP.00.9/8/2017 tanggal 04 Agustus 2017 perihal tersebut diatas, mahasiswa/peneliti dibawah ini:

Nama : **GUSTIA**  
Nomor Pokok : 70200113078  
Program Studi : Kesehatan Masyarakat  
Pekerjaan/Lembaga : Mahasiswa(S1)  
Alamat : Jl. Muh. Yasin Limpo No. 36 Samata, Sungguminasa-Gowa

Bermaksud untuk melakukan penelitian di daerah/kantor saudara dalam rangka penyusunan Skripsi, dengan judul :

**" FAKTOR YANG BERHUBUNGAN DENGAN KELELAHAN KERJA PADA PEKERJA DI PT SEMEN TONASA (PERSERO) KABUPATEN PANGKEP 2017 "**

Yang akan dilaksanakan dari : Tgl. **21 Agustus s/d 21 September 2017**

Sehubungan dengan hal tersebut diatas, pada prinsipnya kami **menyetujui** kegiatan dimaksud dengan ketentuan yang tertera di belakang surat izin penelitian.

Demikian Surat Keterangan ini diberikan agar dipergunakan sebagaimana mestinya.

Diterbitkan di Makassar  
Pada tanggal : 07 Agustus 2017

**A.n. GUBERNUR SULAWESI SELATAN**  
**KEPALA DINAS PENANAMAN MODAL DAN PELAYANAN TERPADU SATU**  
**PINTU PROVINSI SULAWESI SELATAN**  
Selaku Administrator Pelayanan Perizinan Terpadu



**A. M. YAMIN, SE., MS.**  
Pangkat : Pembina Utama Madya  
Nip : 19610513 199002 1 002



**PT SEMEN TONASA**  
SEMENTEN INDONESIA GROUP

Nomor : 2675/ST/PA.11/12.20/08-2017  
Lampiran : -  
Perihal : **Penelitian**

Pangkep, 01 Agustus 2017

Kepada Yth  
**Dinas Penanaman Modal Dan  
Pelayanan Terpadu Satu Pintu  
Jl. Bougenville No.5  
Di-  
Makassar**

Dengan hormat,

Menunjuk surat no. 11888/S.01/PZT/08/2017 tertanggal 09 Agustus 2017 perihal tersebut di atas, bersama ini disampaikan bahwa permohonan dimaksud **dapat disetujui** atas nama :

**1. Gustia**

**NIM : 702000113078**

Program studi Kesehatan Masyarakat berkaitan dengan hal tersebut diharapkan kepada mahasiswa yang bersangkutan mempersiapkan **Proposal/Quisioner** dan alat pengumpulan data lainnya sebelum melaksanakan **Penelitian pada bulan Agustus 2017**.

Persyaratan yang harus dipenuhi :

1. Menyetor foto copy Kartu BPJS Ketenagakerjaan
2. Menyetor foto copy Kartu BPJS Kesehatan
3. Menyetor surat keterangan berbadan sehat dari Dokter

Demikian disampaikan, atas perhatiannya diucapkan terima kasih.

UNIVERSITAS ISLAM NEGERI

**ALAUDDIN**  
MAKASSAR

PT Semen Tonasa  
dan Direksi



Head of Training

Tembusan :  
1. Yth, Kadep SDM  
2. Peninggal.  
**ZZM/terima.takdir**



No. QSC 00753 No. EMS 00095 No. OSH 00189 0045.2001 PERINGKAT HIAU SEJAK TAHUN 2013

Kantor Pusat / Pabrik : Biring Ere Pangkep- Sulawesi Selatan - 90651. Telp. (0410) 312345  
Hunting 310009, 310019, 310058, 310034 (Pemasaran), 310010, 310020 (Pengadaan), 310050  
(Sekdir), Fax (0410), 310006, 310007, 310008 (Sekdir), 310010 (Pengadaan), 310060 (Pemasaran),  
310061(Teknik & Utilitas).  
Kantor Penghubung : Jl. Khairil Anwar No. 1 Makassar-Sulawesi Sdatan 90112, Tdp. (0411)  
3621823. Fax (0411) 3621823 Po. Box 114.  
Kantor Perwakilan : Gedung Graha Irama Lt. 11 Book X-1 J. H.R.Rasuna Said Kav. 1-2 Jakarta  
12950 Telp. (021) 5261161-4 Fax (021) 5261160. E-Mail: www.sementonasa.co.id





**PT SEMEN TONASA**  
**SEMENTEN INDONESIA GROUP**

## **SURAT KETERANGAN**

No:1084/ST/PA.11/42.20/11-2017

Yang bertanda tangan di bawah ini menerangkan bahwa :

Nama : **Gustia**  
Nim : 70200113078  
Program Studi : Kesehatan Masyarakat  
Fakultas : Kedokteran dan Ilmu Kesehatan  
Perguruan Tinggi : Universitas Islam Negeri Alauddin Makassar

Telah melaksanakan Penelitian pada PT Semen Tonasa pada tanggal 21 Agustus s/d 21 September 2017 dengan judul :

**" Faktor Yang Berhubungan Dengan Kelelahan Kerja Pada Pekerja Di PT Semen Tonasa (PERSERO) Kabupaten Pangkep 2017"**

Demikian surat keterangan ini untuk dipergunakan seperlunya.

UNIVERSITAS ISLAM NEGERI

ALA UDDIN  
M A K A

Pangkep, 30 November 2017

PT. Semen Tonasa  
a.n. Direksi,



*H. Karim*  
H. Karim, SE  
SM of Training



No. QSC 00753



No. EMS 00095



No. OSH 00169



0045.2001



PERINGKAT HUAU  
SEJAK TAHUN 2013



Kantor Pusat / Pabrik : Biring Ere Pangkep- Sulawesi Selatan - 90651. Telp. (0410) 312345  
Hunting 310009, 310018, 310058, 310094 (Pemasaran), 310010, 310020 (Pengadaan), 310050  
(Sekdir), Fax (0410), 310006, 310007, 310008 (Sekdir), 310010 (Pengadaan), 310060 (Pemasaran),  
310061(Teknik & Utilitas).  
Kantor Penghubung : Jl. Khairil Anwar No. 1 Makassar-Sutawesi Selatan 90112, Tdp. (0411)  
3621823. Fax (0411) 3621823 Po. Box 114.  
Kantor Perwakilan : Gedung Graha Irama Lt. 11 Book X-1 Jl. H.R.Rasuna Said Kav. 1-2 Jakarta  
12950 Telp. (021) 5261161-4 Fax (021) 5261160. E-Mail: www.sementonasa.co.id

## DOKUMENTASI PENELITIAN



Pengelasan



Pengelasan



Mesin Rolling  
(Pemotongan besi plat)

UNIVERSITAS  
ALAUDDIN  
MAKASSAR



Pengisian lembar kuesioner



Pengisian lembar kuesioner



Pengisian lembar kuesioner



Pengisian lembar kuesioner



Pengukuran tinggi badan



Pengukuran tinggi badan



Pengukuran berat badan



Pengukuran berat badan

## BIOGRAFI PENULIS



Gustia lahir di Borong-Borong Kec. Labakkang, Kab. Pangkep, Provinsi Sulawesi Selatan pada tanggal 15 April 1994, anak ketiga dari tiga bersaudara. Memulai pendidikan di SD Negeri 23 Kanaungan pada tahun 2001, kemudian melanjutkan ke tingkat menengah pertama SMP Negeri 1 Labakkang di tahun 2007. Setelah tamat SMP, kemudian melanjutkan pada tingkat menengah atas di SMA Negeri 1 Pangkep tahun 2010. Penulis kemudian melanjutkan pendidikan ke tingkat perguruan tinggi dan terdaftar sebagai Mahasiswa di Jurusan Kesehatan Masyarakat Peminatan Keselamatan dan Kesehatan Kerja (K3) Masyarakat pada 2013 di Universitas Islam Negeri Alauddin Makassar.

UNIVERSITAS ISLAM NEGERI  
**ALAUDDIN**  
M A K A S S A R