

**KESULITAN BELAJAR MAHASISWA PENDIDIKAN GURU  
MADRASAH IBTIDAIYAH PADA MATA KULIAH PEMBELAJARAN  
PENDIDIKAN JASMANI OLARAHAGA DAN KESEHATAN DI  
FAKULTAS TARBIYAH DAN KEGURUAN  
UIN ALAUDDIN MAKASSAR**



UNIVERSITAS ISLAM NEGERI  
**ALAUDDIN**  
M A K A S S A R

**Skripsi**

Diajukan untuk Memenuhi Salah Satu Syarat Meraih Gelar  
Sarjana Pendidikan (S.Pd.) Guru Madrasah Ibtidaiyah  
Fakultas Tarbiyah dan Keguruan

UIN Alauddin Makassar  
UNIVERSITAS ISLAM NEGERI

**ALAUDDIN**  
M A K A S S A R

Oleh:

**NURWASILAH**

NIM: 20800117047

**FAKULTAS TARBIYAH DAN KEGURUAN**

**UIN ALAUDDIN MAKASSAR**

**2021**

## PERNYATAAN KEASLIAN SKRIPSI

Mahasiswa yang bertandatangan dibawah ini:

Nama : Nurwasilah  
NIM : 20800117047  
Tempat/tgl. Lahir : Doro O'o/ 30 Oktober 1999  
Jurusan : Pendidikan Guru Madrasah Ibtidaiyah  
Fakultas : Tarbiyah dan Keguruan  
Alamat : Samata-Gowa  
Judul : Kesulitan Belajar Mahasiswa Pendidikan Guru Madrasah Ibtidaiyah pada Mata kuliah Pembelajaran Pendidikan Jasmani Olahraga dan Kesehatan di Fakultas Tarbiyah dan Keguruan UIN Alauddin Makassar.

Menyatakan dengan sesungguhnya dan penuh kesadaran skripsi ini benar adalah asli karya penulis sendiri. Jika dikemudian hari terbukti karya ini merupakan duplikat, tiruan, plagiat, atau dibuat oleh orang lain, baik sebagian atau seluruhnya, maka skripsi dengan gelar yang diperoleh karenanya batal dengan sanksi hukum yang berlaku.

Samata, Oktober 2021

Penyusun,

Nurwasilah



NIM: 20800117047

## PENGESAHAN SKRIPSI

Skripsi berjudul, “**Kesulitan Belajar Mahasiswa Pendidikan Guru Madrasah Ibtidaiyah pada Mata Kuliah Pembelajaran Pendidikan Jasmani Olahraga dan Kesehatan di Fakultas Tarbiyah dan Keguruan UIN Alauddin Makassar**”, yang disusun oleh Nurwasilah, NIM: 20800117047, mahasiswa Jurusan/Prodi Pendidikan Guru Madrasah Ibtidaiyah (PGMI) UIN Alauddin Makassar, telah diuji dan dipertahankan dalam sidang Ujian Munaqasyah yang diselenggarakan pada hari Jumat, tanggal 22 Oktober 2021 M, bertepatan dengan 15 Rabiul Awal 1443 H, dinyatakan telah dapat diterima sebagai salah satu syarat untuk memperoleh gelar Sarjana dalam Ilmu Tarbiyah dan Keguruan, Jurusan/Prodi Pendidikan Guru Madrasah Ibtidaiyah (PGMI) dengan beberapa perbaikan.

Samata-Gowa, 22 Oktober 2021.  
15 Rabiul Awal 1443 H.

### DEWAN PENGUJI: Nomor SK 3297 Tahun 2021

Ketua	: Dr. Usman, M. Pd.	(.....)
Sekretaris	: Dr. Rosdiana, M.Pd.I.	(.....)
Munaqisy I	: Dr. Umar Sulaiman, M.Pd.	(.....)
Munaqisy II	: Muh. Anwar HM., S.Ag., M.Pd.	(.....)
Pembimbing I	: Dr. Hj. Ulfiani Rahman, S.Ag., M.Si.	(.....)
Pembimbing II	: Immawati Nur Aisyah Rivai, S.Pd., M.Pd.	(.....)

Diketahui oleh:

Dekan Fakultas Tarbiyah dan Keguruan  
UIN Alauddin Makassar,



H. A. Marjuni, S.Ag., M.Pd.I.

7810112005011006

## KATA PENGANTAR



*Assalamu'alaikum Warahmatullahi Wabarakaatuh...*

*Alhamdulillah* rabbil'alam, segala puji bagi Allah swt. Tuhan semesta alam, Sang Maha Arsitek sejati yang menegakkan langit tanpa tiang, yang melimpahkan kebutuhan mengabdikan keinginan, karena dengan izin-Nya jualah maka skripsi ini dapat diselesaikan, walaupun dalam bentuk yang sangat sederhana. Semoga salawat serta salam senantiasa tercurahkan kepada kekasih-Nya, Baginda Muhammad saw, beserta keluarga dan para sahabatnya serta orang-orang yang senantiasa istiqomah untuk mencari ridho-Nya hingga di akhir zaman. Aamiin. Skripsi dengan judul “**Kesulitan Belajar Mahasiswa Pendidikan Guru Madrasah Ibtidaiyah pada Mata Kuliah Pembelajaran Pendidikan Jasmani Olahraga dan Kesehatan di Fakultas Tarbiyah dan Keguruan UIN Alauddin Makassar**” diajukan sebagai salah satu persyaratan untuk memperoleh gelar sarjana pada jurusan Pendidikan Guru Madrasah Ibtidaiyah Fakultas Tarbiyah dan Keguruan Universitas Islam Negeri (UIN) Alauddin Makassar. Penulis menyampaikan penghargaan dan terima kasih yang setulus-tulusnya kepada mereka yang telah memberikan andilnya sampai skripsi ini dapat diwujudkan. Ayahanda terhormat Hirisalah dan Ibunda tercinta Nuhrah yang telah membesarkan dan mendidik penulis dengan memotivasi penulis untuk berbuat dan menambah ilmu, juga memberikan dorongan moral maupun material serta atas doanya yang tulus buat penulis. Demikian pula untuk kakak-kakakku beserta keluarga besar lainnya sesungguhnya tiada kata yang mampu mengungkapkan rasa terima kasih atas segala pengorbanan dan pengertian yang kalian berikan selama penulis menempuh pendidikan.

Selanjutnya ucapan terima kasih dan penghargaan yang sedalam-dalamnya, penulis sampaikan kepada:

1. Prof. H. Hamdan Juhannis, M.A, Ph.D. selaku Rektor UIN Alauddin Makassar, Prof. Dr. Mardan, M.Ag. selaku Wakil Rektor I UIN Alauddin Makassar, Dr. H. Wahyudin, M.Hum. selaku Wakil Rektor II UIN Alauddin Makassar, Prof. Dr. H. Andi Darussalam, M.Ag. selaku Wakil Rektor III UIN Alauddin Makassar, Dr. H. Kamaluddin, M.Ag. selaku Wakil Rektor IV UIN Alauddin Makassar atas segala fasilitas yang diberikan selama menimba ilmu di UIN Alauddin Makassar.
2. Dr. H. Marjuni, M.Pd.I. selaku Dekan Fakultas Tarbiyah dan Keguruan, beserta Dr. M. Shabir U., M.Ag. selaku Wakil Dekan I Fakultas Tarbiyah dan Keguruan, Dr. M. Rusdin, M.Ag. selaku Wakil Dekan II Fakultas Tarbiyah dan Keguruan, Dr. H. Iliyas, M.Pd., M.Si. selaku Wakil Dekan III Fakultas Tarbiyah dan Keguruan atas segala fasilitas yang diberikan dan senantiasa memberikan dorongan, dan bimbingan kepada penulis.
3. Dr. Usman, S.Ag., M.Pd. dan Dr. Rosdiana, M.Pd.I. selaku ketua jurusan dan sekretaris jurusan Pendidikan Guru Madrasah Ibtidaiyah Fakultas Tarbiyah dan Keguruan UIN Alauddin Makassar yang senantiasa memberikan dorongan, bimbingan, semangat, dan nasehat kepada penulis untuk penyusun skripsi ini.
4. Dr. Hj. Ulfiani Rahman, S.Ag., M.Si. selaku pembimbing I dan Immawati Nur Aisyah Rivai, S.Pd., M.Pd. selaku pembimbing II, yang dengan tulus ikhlas meluangkan waktunya memberikan petunjuk, bimbingan, arahan dan motivasi kepada penulis sejak awal hingga selesainya skripsi ini.

5. Dr. Umar Sulaiman, M.Pd. selaku penguji 1 dan Muh. Anwar HM., S.Ag., M.Pd. selaku penguji II, yang telah meluangkan waktunya untuk menguji dan mengarahkan kepada penulis dalam perbaikan skripsi ini.
6. Para dosen Jurusan Pendidikan Guru Madrasah Ibtidaiyah Fakultas Tarbiyah dan Keguruan Universitas Islam Negeri (UIN) Alauddin Makassar yang tidak dapat penulis sebutkan satu persatu, atas segala bimbingan dan ilmu yang diberikan kepada penulis selama di bangku kuliah.
7. Kepala Perpustakaan Fakultas Tarbiyah dan Keguruan serta Perpustakaan UIN Alauddin Makassar dan seluruh stafnya yang telah menyediakan fasilitas buku sebagai pedoman bagi penulis untuk penulisan skripsi ini.
8. Teman-teman Program Studi Pendidikan Guru Madrasah Ibtidaiyah khususnya angkatan 2017 yang selalu memberi semangat, masukan, dan solusi selama menyusun skripsi ini.
9. Kepada kakak-kakak saya Nurjanah, Evi Nurhidayatullah, Wan Azizah, dan Novalia. Terima kasih karena telah setia menemani penulis dalam mengerjakan dan mengurus segala sesuatu mengenai skripsi ini.

Terlalu banyak orang yang berjasa dan mempunyai andil kepada penulis selama menempuh pendidikan di Universitas Islam Negeri (UIN) Alauddin Makassar. Akhirnya tidak ada manusia yang sempurna, kesempurnaan semuanya hanya milik Allah swt, karena itu kritik dan saran yang sifatnya membangun guna penyempurnaan dan perbaikan skripsi ini senantiasa dinantikan dengan penuh keterbukaan. Wassalamu'alaikum Warahmatullahi Wabarakkaatuh.

Samata, Oktober 2021

Penulis





## DAFTAR ISI

<b>HALAMAN JUDUL .....</b>	<b>i</b>
<b>PERNYATAAN KEASLIAN SKRIPSI.....</b>	<b>ii</b>
<b>PENGESAHAN SKRIPSI .....</b>	<b>iii</b>
<b>KATA PENGANTAR.....</b>	<b>iv</b>
<b>DAFTAR ISI.....</b>	<b>vii</b>
<b>PEDOMAN TRANSLITERASI ARAB-LATIN DAN SINGKATAN .....</b>	<b>ix</b>
<b>ABSTRAK .....</b>	<b>xv</b>
<b>BAB I PENDAHULUAN.....</b>	<b>1</b>
A. Latar Belakang Masalah.....	1
B. Fokus Penelitian dan Deskripsi Fokus .....	8
C. Rumusan Masalah .....	8
D. Kajian Pustaka.....	9
E. Tujuan dan Kegunaan Penelitian .....	13
<b>BAB II TINJAUAN TEORETIS .....</b>	<b>15</b>
A. Kesulitan Belajar.....	15
B. Pembelajaran Pendidikan Jasmani Olahraga dan Kesehatan .....	23
<b>BAB III METODOLOGI PENELITIAN .....</b>	<b>31</b>
A. Jenis Penelitian Dan Lokasi Penelitian.....	31
B. Pendekatan Penelitian .....	32
C. Sumber Data.....	32
D. Metode Pengumpulan Data.....	33
E. Instrumen Penelitian.....	35
F. Teknik Pengelolaan dan Analisis Data .....	36
G. Pengujian dan Keabsahan Data Penelitian.....	38
<b>BAB IV HASIL PENELITIAN DAN PEMBAHASAN.....</b>	<b>41</b>
A. Gambaran Umum Program Studi Prodi PGMI .....	41
B. Hasil Penelitian Dan Pembahasan.....	49
<b>BAB V PENUTUP .....</b>	<b>61</b>
A. Kesimpulan .....	61

B. Implikasi Penelitian.....	61
<b>DAFTAR PUSTAKA .....</b>	<b>63</b>
<b>LAMPIRAN.....</b>	<b>65</b>
<b>DAFTAR RIWAYAT HIDUP .....</b>	<b>82</b>



UNIVERSITAS ISLAM NEGERI  
**ALAUDDIN**  
M A K A S S A R



## PEDOMAN TRANSLITERASI ARAB-LATIN DAN SINGKATAN

### A. *Transliterasi Arab-Latin*

Daftar huruf bahasa Arab dan transliterasinya ke dalam huruf Latin dapat dilihat pada tabel berikut :

#### 1. Konsonan

Huruf Arab	Nama	Huruf Latin	Nama
ا	Alif	A	tidak dilambangkan
ب	Ba	B	Bc
ت	Ta	T	Tc
ث	ša	s	es (dengan titik di atas)
ج	Jim	J	Je
ح	ħa	ħ	ha (dengan titik di bawah)
خ	Kha	K	ka dan ha
د	Dal	D	De
ذ	Zal	Z	zet (dengan titik di atas)
ر	Ra	R	Er
ز	Zai	Z	Zet
س	Sin	S	Es
ش	Syin	S	es dan ye
ص	šad	š	es (dengan titik di bawah)
ض	ḍad	ḍ	de (dengan titik di bawah)
ط	ṭa	ṭ	te (dengan titik di bawah)
ظ	ẓa	ẓ	zet (dengan titik di bawah)

ع	'ain	'	apostrof terbalik
غ	Gain	G	Ge
ف	Fa	F	Ef
ق	Qaf	Q	Qi
ك	Kaf	K	Ka
ل	Lam	L	El
م	Mim	M	Em
ن	Nun	N	En
و	Wau	W	We
ه	Ha	H	Ha
ء	Hamzah		Apostrof
ي	Ya	Y	Ye

Hamzah (ء) yang terletak diawal kata mengikuti vokalnya tanpa diberi tanda apa pun. Jika ia terletak di tengah atau di akhir, maka ditulis dengan tanda (').

## 2. Vokal

Vokal bahasa Arab, seperti vokal bahasa Indonesia, terdiri atas vokal tunggal atau monoftong dan vokal rangkap atau diftong.

Vokal tunggal bahasa Arab yang lambangnya berupa tanda atau harakat, transliterasinya sebagai berikut :

Tanda	Nama	Huruf Latin	Nama
أ	<i>Fathah</i>	A	A
إ	<i>Kasrah</i>	I	I
و	<i>ḍammah</i>	U	U

Vokal rangkap bahasa Arab yang lambangnya berupa gabungan antara harakat dan huruf, transliterasinya berupa gambar huruf, yaitu :

Tanda	Nama	Huruf Latin	Nama
آ	<i>fathah dan yā'</i>	Ai	a dan i
أ	<i>fathah dan wau</i>	Au	a dan u

Contoh :

كَيْفَ : *kaifa*

هَوْلٌ : *hauḷa*

### 3. Maddah

*Maddah* atau vokal panjang yang lambangnya berupa harakat dan huruf, transliterasinya berupa huruf dan tanda, yaitu:

Harakat dan Huruf	Nama	Huruf dan Tanda	Nama
آ... آ... آ...	<i>Fathah dan alif atau ya'</i>	A	a dan garis di atas
إ	<i>Kasrah dan ya'</i>	I	i dan garis di atas
أ	<i>Dammah dan wau</i>	U	u dan garis di atas

Contoh

مَاتَ : *mata*

رَمَى : *rama*

قِيلَ : *qila*

يَمُوتُ : *yamutu*

### 4. Tā' marbūtah

Transliterasi untuk tā' marbūtah ada dua, yaitu: tā' marbūtah yang hidup Ta'marbutah yang hidup (berharakat fathah, kasrah atau dammah) dilambangkan dengan huruf "t". ta'marbutah yang mati (tidak berharakat) dilambangkan dengan "h".

Contoh:

رَوَضَةُ الْأَطْفَالِ : *raudal al-at fal*

الْمَدِينَةُ الْفَادِلَةُ : *al-madinah al-fadilah*

الْحِكْمَةُ : *al-hikmah*

### 5. Syaddah (Tasydid)

Tanda Syaddah atau tasydid dalam bahasa Arab, dalam transliterasinya dilambangkan menjadi huruf ganda, yaitu huruf yang sama dengan huruf yang diberi tanda syaddah tersebut.

Contoh:

رَبَّنَا : *rabbana*

نَجَّيْنَا : *najjainah*

### 6. Kata Sandang

Kata sandang yang diikuti oleh huruf syamsiah ditransliterasikan sesuai dengan bunyi huruf yang ada setelah kata sandang. Huruf "I" (ل) diganti dengan huruf yang sama dengan huruf yang langsung mengikuti kata sandang tersebut.

Kata sandang yang diikuti oleh huruf qamariyah ditransliterasikan sesuai dengan bunyinya.

Contoh:

الْفَلْسَفَةُ : *al-falsafah*

الْبِلَادُ : *al-biladu*

### 7. Hamzah

Dinyatakan di depan pada Daftar Transliterasi Arab-Latin bahwa hamzah ditransliterasikan dengan apostrop. Namun, itu apabila hamzah terletak di tengah dan akhir kata. Apabila hamzah terletak di awal kata, ia tidak dilambangkan karena dalam tulisan Arab ia berupa alif.

Contoh:

1. Hamzah di awal

أُمِرْتُ : *umirtu*

2. Hamzah tengah

تَأْمُرُونَ : *ta' muruna*

3. Hamzah akhir

شَيْءٌ : *syai'un*

#### **8. Penulisan Kata Arab yang Lazim Digunakan dalam Bahasa Indonesia**

Pada dasarnya setiap kata, baik fi'il, isim maupun huruf, ditulis terpisah. Bagi kata-kata tertentu yang penulisannya dengan huruf Arab yang sudah lazim dirangkaikan dengan kata lain karena ada huruf atau harakat yang dihilangkan, maka dalam transliterasinya penulisan kata tersebut bisa dilakukan dengan dua cara; bisa terpisah per kata dan bisa pula dirangkaikan.

Contoh:

*Fil Zilal al-Qur'an*

*Al-Sunnah qabl al-tadwin*

#### **9. Lafz al-Jalalah (الله)**

Kata "Allah" yang didahului partikel seperti huruf *jarr* dan huruf lainnya atau berkedudukan sebagai *mudaf ilahi* (frasa nominal), ditransliterasi tanpa huruf hamzah.

Contoh:

بِاللهِ دِينُ اللَّهِ *Dinullah billah*

Adapun ta' marbutah di akhir kata yang di sandarkan kepada lafz al-jalalah, ditransliterasi dengan huruf [t].

Contoh:

هُم فِي رَحْمَةِ اللَّهِ *Hum fi rahmatillah*

### 10. Huruf Kapital

Meskipun dalam sistem tulisan Arab huruf kapital tidak dikenal, dalam transliterasi ini huruf kapital dipakai. Penggunaan huruf kapital seperti yang berlaku dalam EYD. Di antaranya, huruf kapital digunakan untuk menuliskan huruf awal dan nama diri. Apabila nama diri didahului oleh kata sandang, maka yang ditulis dengan huruf kapital tetap huruf awal dari nama diri tersebut, bukan huruf awal dari kata sandang.

Contoh: *Syahru ramadan al-lazi unzila fih al-Qur'an*

*Wa ma Muhammadun illa rasul*

### B. Daftar Singkatan

Beberapa singkatan yang dibakukan adalah:

Swt.	= <i>subhānahū wa ta'ālā</i>
Saw.	= <i>sallallāhu 'alaihi wa sallam</i>
a.s.	= <i>'alaihi al-salām</i>
H	= Hijrah
M	= Masehi
SM	= Sebelum Masehi
l.	= Lahir tahun (untuk orang yang masih hidup saja)
w.	= Wafat tahun
QS .../...:4	= QS al-Baqarah/2:4 atau QS Ali 'Imrān/3:4

## ABSTRAK

**Nama : Nurwasilah**  
**NIM : 20800117047**  
**Jurusan : Pendidikan Guru Madrasah Ibtidaiyah**  
**Judul : Kesulitan Belajar Mahasiswa Pendidikan Guru Madrasah Ibtidaiyah pada Mata Kuliah Pembelajaran Pendidikan Jasmani Olahraga dan Kesehatan di Fakultas Tarbiyah dan Keguruan UIN Alauddin Makassar**

---

Penelitian ini bertujuan untuk mengetahui: 1) Bentuk kesulitan belajar mahasiswa PGMI A semester 8 pada Pembelajaran Pendidikan Jasmani Olahraga dan Kesehatan di Fakultas Tarbiyah dan Keguruan UIN Alauddin Makassar. 2) Faktor-faktor yang mempengaruhi kesulitan belajar mahasiswa PGMI A semester 8 pada Pembelajaran Pendidikan Jasmani Olahraga dan Kesehatan di Fakultas Tarbiyah dan Keguruan UIN Alauddin Makassar

Penelitian ini merupakan jenis penelitian deskriptif kualitatif dan metode deskriptif dengan menggunakan pendekatan pedagogik dan sosiologi. Penelitian ini dilaksanakan di Fakultas Tarbiyah dan keguruan UIN Alauddin Makassar dan responden dalam penelitian ini adalah Mahasiswa PGMI A Semester 8 dengan jumlah 14 orang. Data yang diperoleh melalui wawancara, dan dokumentasi dengan teknik analisis data menggunakan model Miles dan Huberman, yakni reduksi data, penyajian data, dan penarikan kesimpulan.

Hasil penelitian ini menunjukkan bahwa: 1) bentuk kesulitan belajar pada mata kuliah Pembelajaran PJOK mahasiswa PGMI A semester 8 adalah sulit mempraktekkan materi yang banyak tahapan serta teknik-tekniknya. 2) Faktor-faktor yang mempengaruhi kesulitan belajar mahasiswa PGMI A semester 8 pada mata kuliah Pembelajaran PJOK ada dua yaitu faktor internal seperti kesehatan yang terganggu, kurangnya minat dalam belajar, tidak adanya bakat sesuai dengan materi yang disajikan, tubuh yang mudah kelelahan serta timbulnya rasa bosan mengikuti pelajaran dan faktor eksternal seperti keadaan ekonomi keluarga kurang stabil, serta alat pelajaran/peraga yang terbatas.

Implikasi dari peneltian ini adalah: 1) Bagi Mahasiswa, terkhusus mahasiswa PGMI Fakultas Tarbiyah dan Keguruan UIN alauddin Makassar sebaiknya meningkatkan motivasi untuk giat belajar dan memperhatikan pelajaran yang disampaikan oleh dosen, agar lebih memahami materi Pembelajaran PJOK. Mahasiswa juga sebaiknya membentuk kelompok belajar dilingkungan tempat tinggal agar dapat berdiskusi dan belajar secara bersama-sama untuk menyelesaikan kesulitan belajar Pembelajaran PJOK. 2) Pihak Universitas serta orang-orang yang terlibat di dalamnya agar selalu memotivasi mahasiswa untuk senantiasa semangat dalam belajar, lebih teliti lagi dalam memilih metode



pengajaran, mampu mengetahui apa yang menjadi kesulitan belajar mahasiswa serta mencari solusi terbaik untuk masalah tersebut.



## BAB I PENDAHULUAN

### ***A. Latar Belakang Masalah***

Pendidikan adalah hal yang sangat penting dalam kehidupan manusia, dengan pendidikan manusia dapat mengubah pemberdayaan kearah yang lebih baik. Dalam pendidikan terdapat proses belajar yang diartikan sebagai perubahan tingkah laku atau penampilan, dengan serangkain kegiatan misalnya dengan membaca, mengamati, mendengarkan meniru dan lain-lain. Menurut UU No. 20 Tahun 2003, Pengertian Pendidikan adalah usaha sadar dan terencana untuk mewujudkan suasana belajar dan proses pembelajaran agar peserta didik secara aktif mengembangkan potensi dirinya untuk memiliki kekuatan spiritual, keagamaan, pengendalian diri, kepribadian, kecerdasan, akhlak mulia, serta keterampilan yang diperlukan oleh dirinya, masyarakat, bangsa dan negara.<sup>1</sup>

Tujuan pendidikan yang telah dirumuskan sesuai dengan Undang-Undang RI No. 20 Tahun 2003 Pasal 3:

“Yakni untuk berkembangnya potensi peserta didik agar menjadi manusia yang beriman dan bertakwa kepada Tuhan Yang Maha Esa, berakhlak mulia, sehat, berilmu, cakap, kreatif, mandiri, dan menjadi warga negara yang demokratis serta bertanggung jawab”.<sup>2</sup>

Dalam QS al-Mujadilah/58:11 Allah swt menyebutkan:

يَأَيُّهَا الَّذِينَ ءَامَنُوا إِذَا قِيلَ لَكُمْ تَفَسَّحُوا فِي الْمَجَالِسِ فَافْسَحُوا  
يَفْسَحِ اللَّهُ لَكُمْ وَإِذَا قِيلَ أَنْشُرُوا فَأَنْشُرُوا يَرْفَعِ اللَّهُ الَّذِينَ ءَامَنُوا مِنْكُمْ  
وَالَّذِينَ أُوتُوا الْعِلْمَ دَرَجَاتٍ وَاللَّهُ بِمَا تَعْمَلُونَ خَبِيرٌ ﴿١١﴾

---

<sup>1</sup>Muhammad Chairad, “Analisis Kesulitan Belajar Mahasiswa Pada Mata Kuliah Anatomi di Jurusan Pendidikan Jasmani, Kesehatan dan Rekreasi” Vol IX, No 2. (Desember 2018), h. 25.

<sup>2</sup>Udin Syaefudin Sa’ud dan Abin Syamsuddin Makmun, *Perencanaan Pendidikan Suatu Pendekatan Komprehensif* (Bandung: Rosda, 2009), h. 38.

Terjemahnya:

“Hai orang-orang beriman apabila dikatakan kepadamu: "Berlapang-lapanglah dalam majelis", Maka lapangkanlah niscaya Allah akan memberi kelapangan untukmu. dan apabila dikatakan kepadamu: "Berdirilah kamu", Maka berdirilah, niscaya Allah akan meninggikan derajat orang-orang yang beriman di antaramu dan orang-orang yang diberi ilmu pengetahuan beberapa derajat di antaramu dan Allah Maha mengetahui apa yang kamu kerjakan.”<sup>3</sup>

Berdasarkan ayat di atas menjelaskan bahwa, setiap orang yang beriman wajib hukumnya menuntut ilmu, baik ilmu akhirat maupun dunia. Hendaknya dalam menuntut ilmu juga memberikan kemudahan bagi orang lain dalam menuntut ilmu, sebab Allah juga akan memudahkan kita baik di dunia dan akhirat bagi siapa saja yang memudahkan saudaranya dalam kesulitan. Orang yang beriman dan berilmu, berbeda derajatnya dengan mereka yang hanya beriman atau hanya berilmu saja. Allah swt senantiasa mengetahui apa yang diperbuat maupun apa yang ada di dalam hati hamba-Nya.

Dalam kurikulum pendidikan jasmani di Sekolah dasar 2004 (2003: 1-2) disebutkan bahwa, Pendidikan Jasmani merupakan proses pendidikan yang memanfaatkan aktivitas jasmani dan direncanakan secara sistematis bertujuan untuk meningkatkan individu secara organik, neuromuskuler, perseptual, kognitif, sosial dan emosional lebih jauh ditegaskan bahwa, pendidikan jasmani merupakan bagian integral dari sistem pendidikan secara keseluruhan, yang memfokuskan pengembangan aspek kebugaran jasmani, keterampilan gerak, keterampilan berpikir kritis, stabilitas emosional, keterampilan sosial, penalaran dan tindakan moral melalui aktivitas jasmani.

Dalam intensifikasi penyelenggaraan pendidikan sebagai suatu proses pembinaan manusia yang berlangsung seumur hidup, peranan pendidikan jasmani adalah sangat penting, yakni memberikan kesempatan pada siswa untuk terlibat

---

<sup>3</sup>Depertemen Agama, *Al-Qur'an dan Terjemahnya* (Bandung: Al-Jumana Ali, 2005), h.543.

langsung dalam aneka pengalaman belajar itu diarahkan untuk membina, sekaligus membentuk gaya hidup sehat dan aktif sepanjang hayat. Tidak ada pendidikan yang tidak mempunyai sasaran pedagogis, dan tidak ada pendidikan yang lengkap tanpa adanya pendidikan jasmani, karena gerak sebagai aktivitas jasmani adalah dasar bagi manusia untuk mengenal dunia dan dirinya sendiri yang secara alamiah berkembang searah dengan perkembangan zaman. Pendidikan jasmani merupakan media untuk mendorong perkembangan keterampilan motorik, kemampuan fisik, pengetahuan dan penalaran, penghayatan nilai-nilai (sikap, mental, Emosional, spiritual, sosial) serta pembiasaan pola hidup sehat yang bermuara untuk merangsang pertumbuhan dan perkembangan yang seimbang.

Conny R. Semiawan berpendapat bahwa perguruan tinggi merupakan lembaga pendidikan formal yang bertugas untuk mempersiapkan mahasiswa sesuai dengan tujuan pendidikan nasional. Oleh karena peranan perguruan tinggi sebagai kendaraan untuk mencapai terwujudnya manusia yang unggul, yaitu pengembangan sumber daya manusia yang terfokus pada keterampilan sikap dan kemampuan produktif ketenagakerjaan dan perkembangan yang mengarah pada terwujudnya kemampuan manusia.<sup>4</sup> Untuk itu, pengembangan mahasiswa di perguruan tinggi dilakukan melalui jalur intrakurikuler dan jalur ekstrakurikuler dalam upayanya mencapai tujuan pendidikan nasional. kedua jalur tersebut merupakan kegiatan yang diikuti oleh para mahasiswa selama mengikuti proses pendidikan di perguruan tinggi. Tujuannya agar mahasiswa nantinya memiliki kemampuan dan keterampilan sesuai dengan bidang keahlian yang ditekuninya.

Pendidikan nasional berfungsi mengembangkan kemampuan dan membentuk watak serta peradaban bangsa yang bermartabat dalam rangka

---

<sup>4</sup>Sukadiyanto, "Peranan Mata kuliah Pendidikan Jasmani di Perguruan Tinggi", Jurnal Cakrawala Pendidikan, (November 2008), No. 3, h. 307.

mencerdaskan kehidupan bangsa.<sup>5</sup> Selain itu prinsip penyelenggaraan pendidikan dalam pasal 4 ayat 5 menyebutkan bahwa pendidikan dapat diselenggarakan dengan mengembangkan budaya membaca, menulis dan berhitung bagi segenap warga masyarakat.<sup>6</sup> Tidak hanya berfokus pada budaya literasi, pendidikan juga harus menyentuh tiga aspek yang biasa kita kenal dengan aspek kognitif, afektif, dan psikomotorik. Kemudian pendidikan juga harus rata menyentuh tiga rana itu agar tujuan dari pendidikan itu sendiri bisa terealisasi dengan baik. Dari ketiga aspek tentu masing-masing memiliki fokus mata pelajarannya seperti contoh mata pelajaran umum berfokus membangun aspek kognitifnya, mata pelajaran agama atau budaya membangun aspek afektifnya, dan untuk mata pelajaran pendidikan jasmani olahraga dan kesehatan membangun aspek psikomotoriknya, terlepas dari semua mata pelajaran atau pembelajaran pasti mencakup tiga aspek tersebut yang perlu dikuasai oleh peserta didik maupun mahasiswa. Dari beberapa penjelasan singkat terkait pendidikan secara umum ini, peneliti tertarik untuk membahas bagaimana pendidikan menyentuh rana psikomotorik atau pengetahuan terhadap mata pelajaran atau pembelajaran pendidikan jasmani olahraga dan kesehatan, terkhusus pada kesulitan belajar dari mahasiswa pada saat pembelajaran itu dilaksanakan.

Pendidikan jasmani merupakan salah satu mata pelajaran wajib yang dilaksanakan di jenjang pendidikan dasar dan menengah, yaitu mulai dari SD, SMP, hingga SMA/SMK. Pendidikan jasmani adalah satu-satunya mata pelajaran di sekolah di mana anak-anak memiliki kesempatan untuk belajar keterampilan motorik dan mendapatkan pengetahuan untuk berpartisipasi dalam berbagai aktifitas fisik. Pendidikan dalam pendidikan jasmnai itu adalah mempromosikan

---

<sup>5</sup>M. Sukardjo dan Ukim Komaruddin, *Landasan Pendidikan* (Jakarta: Raja Grafindo Persada, 2009),

<sup>6</sup>Kemendiknas, *UU RI No.20 Tahun 2003 tentang Sisdiknas* (Jakarta: Redaksi Sinar Grafika, 2003), h. 1 bab III, pasal 4.

kompetensi keterampilan motorik dan pertumbuhan pengetahuan yang berkelanjutan yang dapat berkontribusi dalam misi pendidikan di sekolah sehingga memberikan pendekatan seimbang dalam mendidik anak secara menyeluruh dan konsisten.<sup>7</sup>

Pendidikan jasmani olahraga dan kesehatan merupakan bagian integral dari pendidikan secara keseluruhan, bertujuan untuk mengembangkan aspek kebugaran jasmani, keterampilan gerak, keterampilan berfikir kritis, keterampilan sosial, penalaran, stabilitas emosional, tindakan moral, aspek pola hidup sehat dan pengenalan lingkungan bersih yang direncanakan secara sistematis dalam rangka mencapai tujuan pendidikan nasional. Struktur belajar dalam pendidikan jasmani berkaitan dengan bagaimana siswa belajar di dalam pendidikan jasmani berkaitan dengan bagaimana siswa belajar mencapai tujuan pendidikan dengan menggunakan medium aktivitas fisik. Perilaku-perilaku belajar para siswa merupakan matriks konstruk psikologis dan fisiologis, terdapatnya segi-segi keunikan memberi konsekuensi terhadap pemilihan alternatif dan gaya yang unik.<sup>8</sup>

Namun, di masa pandemi sekarang terjadi perubahan dalam proses belajar maupun mengajar pendidikan jasmani olahraga dan kesehatan karena sejatinya pendidikan jasmani dilakukan secara offline sebab materi-materi di dalamnya memerlukan penjelasan dan praktek langsung dari guru dan dosen, akan tetapi pada saat sekarang pendidikan jasmani olahraga dan kesehatan diharuskan dalam proses pembelajarannya dilakukan secara online. Hal ini membuat munculnya kesulitan belajar yang dialami oleh peserta didik seperti materi-materi yang

---

<sup>7</sup>Pinton Setya Mustafa, “*Jurnal Pendidikan Jasmani dan Olahraga*”. Pengembangan Buku Ajar Pengeajaran Remedial Dalam Pendidikan Jasmani Untuk Mahasiswa S1 Pendidikan Jasmani dan Kesehatan Universitas Negeri Malang. Vol 19, No 1, (Juni 2020), h. 2.

<sup>8</sup>Kusmiyati, “*Diagnosis Kesulitan Komponen Utama Keterampilan Mengajar Pendidikan Jasmani pada Mahasiswa STKIP Darussalam Cilacap*” (Jurnal Pendidikan Olahraga Vol. 3, No. 1, 2017) h. 2.

dijelaskan serta dipraktekkan menjadi kurang atau sulit untuk dikuasai, dipahami, dan dipraktekkan.

Aktivitas belajar bagi setiap individu, tidak selamanya dapat berlangsung secara wajar. Kadang-kadang lancar, kadang-kadang tidak, kadang-kadang dapat cepat menangkap apa yang di pelajari, kadang-kadang terasa amat sulit. Dalam hal semangat terkadang semangatnya tinggi tetapi terkadang juga sulit untuk konsentrasi. Setiap individu memang tidak ada yang sama. Perbedaan individual ini pulalah yang menyebabkan perbedaan tingkah laku belajar di kalangan anak didik. Dalam keadaan di mana peserta didik tidak dapat belajar sebagaimana mestinya itulah yang disebut dengan kesulitan belajar.<sup>9</sup>

Belajar yaitu masalah setiap orang. Hampir semua kecakapan, keterampilan, pengetahuan, kebiasaan, kegemaran, dan sikap manusia dibentuk, dimodifikasi, dan dapat dikembangkan dengan adanya proses belajar. Perkembangan tersebut akan berbeda-beda antara orang satu dengan yang lainnya tergantung faktor yang mendukung dan yang menghambat, serta seberapa besar dukungan dan hambatan tersebut terjadi pada diri seseorang. Ada mahasiswa yang dapat mencapainya tanpa kesulitan, namun tidak sedikit mahasiswa mengalami banyak kesulitan. Kita sering menemukan beberapa masalah pada mahasiswa, seperti malas, mudah putus asa, acuh tak acuh disertai sikap menentang dosen merupakan bagian dari masalah belajar mahasiswa.

Setiap mahasiswa pada prinsipnya tentu berhak memperoleh peluang untuk mencapai kinerja akademik yang memuaskan. Namun dari kenyataan sehari-hari tampak jelas bahwa mahasiswa memiliki perbedaan dalam hal kemampuan intelektual, kemampuan fisik, latar belakang keluarga, kebiasaan dan pendekatan belajar yang terkadang sangat mencolok antara mahasiswa yang satu

---

<sup>9</sup>Abu Ahmadi dan Widodo Supriyono, *Psikologi Belajar* (Cet. I; Jakarta: 1991), h. 74.



dengan mahasiswa lainnya. Perbedaan tersebut mempengaruhi aktivitas belajar mahasiswa terlebih lagi pada masa pandemi sekarang.<sup>10</sup>

Kondisi yang terjadi berdasarkan wawancara singkat peneliti dengan beberapa responden yang mengalami kesulitan belajar pembelajaran Pendidikan Jasmani, Olahraga dan Kesehatan (PJOK) adalah kurangnya pemahaman materi dan sulitnya mempraktekkan teknik-teknik dari beberapa cabang olahraga, kurangnya minat dalam hal berolahraga menjadi hambatan/kendala, keterbatasan sarana dan prasarana dalam menunjang pembelajaran, kesulitan mencari bahan ajar PJOK, sehingga beberapa mahasiswa mengalami kesulitan dalam proses belajar mata kuliah PJOK pada masa pandemi sekarang.

Berdasarkan uraian di atas, peneliti memutuskan untuk melakukan penelitian dengan judul, “Kesulitan Belajar Mahasiswa Pendidikan Guru Madrasah Ibtidaiyah pada Mata Kuliah Pembelajaran Pendidikan Jasmani Olahraga dan Kesehatan di Fakultas Tarbiyah dan Keguruan UIN Alauddin Makassar”.



---

<sup>10</sup>Dalyono, *Psikologi Pendidikan* Cet. I; Jakarta: PT Rineka Cipta, 1997), h.299.

## **B. Fokus Penelitian dan Deskripsi Fokus**

Berdasarkan latar belakang dan fenomena sebelumnya, maka yang menjadi fokus penelitian ini adalah: Kesulitan Belajar

<b>No.</b>	<b>Fokus Penelitian</b>	<b>Deskripsi Fokus</b>
<b>1.</b>	Kesulitan belajar Mahasiswa PGMI A semester 8 pada Mata Kuliah Pendidikan Jasmani, Olahraga dan Kesehatan di Fakultas Tarbiyah dan Keguruan UIN Alauddin Makassar.	Bentuk kesulitan belajar Mahasiswa PGMI A semester 8 pada Mata Kuliah Pendidikan Jasmani, Olahraga dan Kesehatan di Fakultas Tarbiyah dan Keguruan UIN Alauddin Makassar.
		Faktor-faktor penyebab kesulitan belajar Mahasiswa PGMI A semester 8 pada Mata Kuliah Pendidikan Jasmani, Olahraga dan Kesehatan di Fakultas Tarbiyah dan Keguruan UIN Alauddin Makassar.

## **C. Rumusan Masalah**

Berdasarkan latar belakang di atas, maka rumusan masalah yang muncul adalah sebagai berikut:

1. Bagaimana bentuk kesulitan belajar mahasiswa PGMI A semester 8 pada Pembelajaran Pendidikan Jasmani Olahraga dan Kesehatan di Fakultas Tarbiyah dan Keguruan UIN Alauddin Makassar?
2. Faktor-faktor apa yang mempengaruhi kesulitan belajar mahasiswa PGMI A semester 8 pada Pembelajaran Pendidikan Jasmani Olahraga dan Kesehatan di Fakultas Tarbiyah dan Keguruan UIN Alauddin Makassar?

#### ***D. Kajian Pustaka***

Kajian pustaka merupakan suatu kegiatan penelitian yang bertujuan untuk mengkaji teori-teori serta konsep-konsep yang berkaitan dengan topik yang akan diteliti sebagai dasar peneliti untuk menyelesaikan masalah penelitiannya dengan mengacu pada teori dan hasil-hasil penelitian sebelumnya yang relevan.

Muhammad Chairad dalam Jurnalnya “Analisis Kesulitan Belajar Mahasiswa pada Mata Kuliah Anatomi di Jurusan Pendidikan Jasmani, Kesehatan dan Rekreasi”. Penelitian ini bertujuan untuk menganalisis kesulitan belajar mahasiswa pada mata kuliah Anatomi di Jurusan Pendidikan Jasmani, Kesehatan dan Rekreasi Universitas Negeri Medan. Subjek dalam penelitian ini merupakan mahasiswa semester I di Jurusan Pendidikan Jasmani, Kesehatan dan Rekreasi Universitas Negeri Medan tahun akademik 2018/2019 dengan metode penelitian deskriptif kualitatif. Instrumen penelitian berupa soal tes diagnostik dan wawancara dengan teknik analisis data yang digunakan adalah deskriptif naratif model Miles dan Huberman. Hasil penelitian yang diperoleh adalah mahasiswa mengalami kesulitan belajar mata kuliah Anatomi dalam hal menghafal tata letak dan nama latin seluruh tulang yang ada di tubuh manusia.<sup>11</sup>

Gusti Ngurah Arya Yudaparmita dalam Jurnalnya “Identifikasi Kesulitan Belajar Senam Lantai Guling Belakang pada Mahasiswa PGSD STAHN Mpu Kuturan Singaraja”, penelitian ini bertujuan untuk mengetahui tingkat kesulitan mahasiswa PGSD STAHN Mpu Kuturan Singaraja dalam pembelajaran Penjasorkes materi senam lantai guling belakang dengan metode penelitian deskripsi kuantitatif. Subjek dalam penelitian ini adalah mahasiswa PGSD semester IV A1 STAHN Mpu Kuturan Singaraja dengan jumlah subyek 16 orang

---

<sup>11</sup>Muhammad Chairad, “Analisis Kesulitan Belajar Mahasiswa Pada Mata Kuliah Anatomi di Jurusan Pendidikan Jasmani, Kesehatan dan Rekreasi”, Vol 9, No 2. (Desember 2018), h. 25.

mahasiswa. Teknik pengumpulan data menggunakan angket, teknik analisis data menggunakan analisis statistik deskriptif kuantitatif dengan persentase. Hasil penelitian diketahui tingkat kesulitan belajar senam lantai guling belakang mahasiswa PGSD semester IV A1 STAHN Mpu Kuturan Singaraja dengan kategori data faktor internal 1 orang (6,2%) kategori sangat tinggi, 1 orang (6,2%) kategori tinggi, 6 orang (37,4%) kategori sedang, 7 orang (43,8%) kategori rendah dan 1 orang (6,2%) kategori sangat rendah. Sedangkan kategori data faktor eksternal 5 orang (31,2%) kategori tinggi, 7 orang (31,2%) kategori sedang, 3 orang (18,8%) kategori rendah, 1 orang (6,2%) kategori sangat rendah dan tidak ada mahasiswa yang kesulitan belajar faktor eksternal kategori sangat tinggi.<sup>12</sup>

Nur Rohmah Muktiani dalam Jurnalnya “Kesulitan Belajar dalam Pembelajaran Mata Kuliah Dasar Gerak Pencak Silat pada Mahasiswa PJKR di FIK UNY”, penelitian ini bertujuan untuk faktor-faktor kesulitan belajar dalam dalam pembelajaran dasar gerak pencak silat pada mahasiswa PJKR FIK UNY. Penelitian ini merupakan penelitian deskriptif menggunakan metode survey dengan instrumen penelitian berupa angket dan Validitas instrumen berdasarkan validitas konstruksi. Subyek penelitian adalah mahasiswa prodi PJKR sebanyak 103 orang dengan teknik analisis data menggunakan analisis deskriptif dalam bentuk persentase. Hasil penelitian ini diketahui bahwa mahasiswa yang merasa kesulitan belajar bersumber dari 4 faktor yaitu; (1) bersumber dari faktor materi tentang peraturan pertandingan (63,10%) dan jurus baku (50,63%), (2) bersumber dari faktor diri sendiri (27,53%), karena tidak memiliki keterampilan awal, (57,28%) tidak terampil berbahasa/komunikasi, (3) bersumber dari faktor dosen (12,06%), kurang interaksi (23,30%), tugas pembelajaran (16,50%) dan (4)

---

<sup>12</sup>Gusti Ngurah Arya Yudaparmita, “Identifikasi Kesulitan Belajar Senam Lantai Guling Belakang pada Mahasiswa PGSD STAHN Mpu Kuturan Singaraja”, Vol 1, No. 9, 2020, h. 38.

bersumber dari faktor lingkungan (9,78%), alat (46,60%), serta tempat (33,00%).<sup>13</sup>

Kusmiyati dalam Jurnalnya “Diagnosis Kesulitan Komponen Utama Keterampilan Mengajar Pendidikan Jasmani pada Mahasiswa STKIP Darussalam Cilacap”, penelitian ini bertujuan untuk memetakan kesulitan dalam penguasaan komponen-komponen keterampilan mengajar pendidikan jasmani pada mahasiswa Prodi PJKR STKIP Darussalam Cilacap Tahun 2016, khususnya mengacu pada analisis persepsi dan tanggapan mahasiswa selama mengikuti matakuliah Strategi Pembelajaran Penjas dengan metode penelitian deskriptif. Subjek penelitian adalah seluruh Mahasiswa Pendidikan Jasmani, Kesehatan, Rekreasi (PJKR) tahun 2016 Semester III yang baru saja selesai menempuh mata kuliah Strategi Pembelajaran Penjas. Data penelitian dikumpul dengan memanfaatkan instrumen penelitian yang berupa angket, dan analisis data dilakukan dengan menempuh teknik statistika deskriptif. Hasil penelitiannya: (1) penyusunan rencana pembelajaran, cenderung berimbang antara yang menganggap sulit dan mudah, (2) 55,6% responden menganggap menyusun urutan pelaksanaan pembelajaran mudah dilakukan, (3) rencana evaluasi 38,9% responden menganggap mudah dikuasai, 29,6% responden berada pada posisi ragu-ragu, (4) membuka dan menutup pelajaran mudah di kuasai berdasarkan tanggapan, (5) 75,9% responden menganggap memimpin pemanasan mudah dikuasai, (6) 79,6% responden menganggap memberi umpan balik sulit dikuasai, (7) 74,1% responden menganggap memilih dan menetapkan metode atau gaya mengajar sulit dikuasai, (8) 70,4% responden menganggap membuat variasi sulit dikuasai, (9) 72,2%

---

<sup>13</sup>Nur Rohmah Muktiani, “*kesulitan Belajar dalam Pembelajaran Mata Kuliah Dasar gerak Pencat Silat pada Mahasiswa PJKR di FIK UNY*”, Prosiding Seminar Nasional Pascasarjana UNNES, 2019, h. 235.

responden menganggap melakukan evaluasi sesuai yang responden anggap sulit dikuasai.<sup>14</sup>

Ari Utami Rahmanudin dalam Skripsinya “Identifikasi Tingkat Kesulitan Proses Pembelajaran Pendidikan Jasmani Olahraga dan Kesehatan Siswa Kelas X SMK Muhammadiyah 1 Wates”, penelitian ini bertujuan untuk mengetahui seberapa besar tingkat kesulitan proses pembelajaran Pendidikan Jasmani Olahraga dan Kesehatan siswa kelas X SMK Muhammadiyah 1 Wates. Penelitian ini merupakan penelitian deskriptif dengan metode survei, teknik pengumpulan data menggunakan kuisioner, instrumen penelitian diadopsi dari Ickhan (2013) yang tingkat validitas sebesar 0,675 dan reabilitas sebesar 0,697. Subyek dalam penelitian ini adalah siswa kelas X SMK Muhammadiyah 1 Wates yang berjumlah 110 orang, teknik analisis menggunakan analisis deskriptif kuantitatif yang disajikan dalam bentuk persentase. Hasil penelitian ini menunjukkan bahwa tingkatan pembelajaran pendidikan jasmani olahraga dan kesehatan siswa kelas X SMK Muhammadiyah 1 Wates berada pada kategori “sangat rendah” sebesar 3,64% (4 peserta didik), “rendah” sebesar 27,27% (30 peserta didik), “sedang” sebesar 36,36% (40 peserta didik), “tinggi” sebesar 29,29% (32 peserta didik), dan “sangat tinggi” sebesar 3,64% (4 peserta didik).<sup>15</sup>

Sukaswanto dalam Jurnalnya “Diagnosis Kesulitan Belajar Mahasiswa pada Mata Kuliah Statistika dan Kekuatan Material”. Penelitian ini bertujuan untuk mengetahui hambatan yang menyebabkan kesulitan belajar, kesulitan belajar yang dialami mahasiswa, kompetensi yang sulit dipelajari mahasiswa pada mata kuliah Statistika dan Kekuatan Material (SKM) dan usaha yang dilakukan

---

<sup>14</sup>Kusmiyati, “*Diagnosis Kesulitan Komponen Utama Keterampilan Mengajar Pendidikan Jasmani pada Mahasiswa STKIP Darussalam Cilacap*”, Jurnal Pendidikan Olahraga Vol. 3, No. 1, 2017, h. 77.

<sup>15</sup>Ari Utami Rahmanudin, “*Identifikasi Tingkat Kesulitan Proses Pembelajaran Pendidikan Jasmani Olahraga dan Kesehatan Siswa Kelas X SMK Muhammadiyah 1 Wates*”. Skripsi (Yogyakarta: Fak. Ilmu Keolahragaan UNY, 2018).

mahasiswa untuk mengatasi kesulitan belajar yang dihadapi. Penelitian ini merupakan penelitian *expost facto* dengan pendekatan deskriptif kuantitatif. Populasi penelitian adalah mahasiswa Jurusan Pendidikan Teknik FT UNY mata kuliah SKM tahun akademik 2011/2012 yang berjumlah 140 orang mahasiswa, jumlah sample sebanyak 35 mahasiswa. Instrumen yang digunakan untuk menjaring data kesulitan belajar mahasiswa pada mata kuliah SKM adalah angket, dengan teknik analisis data secara deskriptif berupa persentase. Hasil penelitian menunjukkan bahwa pada mata kuliah SKM mahasiswa mengalami: (1) hambatan belajar terbanyak yang dihadapi mahasiswa adalah mudah mengantuk di saat belajar, (2) banyak yang sulit memahami konsep dasar SKM, (3) kesulitan dalam kompetensi menghitung puntiran (momen puntir, momen tahanan puntir, tegangan puntir, sudut puntir) dan (4) usaha yang dilakukan untuk mengatasi kesulitan belajar adalah dengan cara mempelajari kembali materi fisika yang berkaitan dengan mata kuliah SKM.<sup>16</sup>

#### **E. Tujuan dan Kegunaan Penelitian**

Berdasarkan latar belakang yang telah diuraikan dan beberapa persoalan pada rumusan masalah di atas maka peneliti perlu merumuskan tujuan dan kegunaan penelitian.

##### **1. Tujuan Penelitian**

Tujuan penelitian dari penulisan penelitian ini adalah sebagai berikut:

- a. Untuk mengetahui Kesulitan Belajar Mahasiswa PGMI A semester 8 pada Pembelajaran Pendidikan Jasmani Olahraga dan Kesehatan di Fakultas Tarbiyah dan Keguruan UIN Alauddin Makassar.

---

<sup>16</sup>Sukaswanto, "Diagnosis Kesulitan Belajar Mahasiswa pada Mata Kuliah Statistika dan Kekuatan Material". Jurnal Pendidikan Teknologi dan Kejuruan, Vol. 21, No. 4, Oktober 2013, h. 1.



- b. Untuk mengetahui faktor-faktor yang mempengaruhi Kesulitan Belajar Mahasiswa PGMI A semester 8 pada Pembelajaran Pendidikan Jasmani Olahraga dan Kesehatan di Fakultas Tarbiyah dan Keguruan UIN Alauddin Makassar.

## **2. Kegunaan Penelitian**

Kegunaan penelitian ini adalah sebagai berikut:

### **a. Kegunaan Ilmiah**

Penelitian ini diharapkan dapat memberikan kontribusi tambahan dalam hal pengetahuan dan pengalaman peneliti agar dapat mengembangkan ilmu yang diperoleh dan mengaplikasikannya dalam kehidupan sehari-hari. Peneliti mengharapkan penelitian ini dapat menjadi referensi dari ilmu yang sudah ada, wawasan dan memberikan informasi baru bagi pihak yang berkepentingan.

### **b. Kegunaan Praktis**

Penelitian ini digunakan sebagai salah satu syarat mendapatkan gelar Sarjana pada Jurusan Pendidikan Guru madrasah Ibtidaiyah Fakultas tarbiyah dan Keguruan UIN Alauddin Makassar.

## BAB II TINJAUAN TEORETIS

### *A. Kesulitan Belajar*

#### **1. Pengertian Kesulitan Belajar**

Kesulitan belajar dapat diartikan sebagai suatu kondisi tertentu yang ditandai dengan adanya hambatan-hambatan dalam mencapai tujuan, sehingga memerlukan suatu usaha yang lebih giat untuk mengatasinya. Belajar didefinisikan dengan tingkah laku yang diubah melalui latihan maupun pengalaman. Dengan kata lain tingkah laku yang mengalami perubahan karena belajar menyangkut berbagai aspek kepribadian, fisik dan psikis, seperti perubahan dalam memecahkan suatu masalah, keterampilan, kecakapan, maupun kebiasaan.<sup>1</sup> Jadi, kesulitan belajar dapat diartikan sebagai suatu kondisi dalam proses belajar yang di tandai adanya hambatan-hambatan tertentu untuk mencapai hasil belajar.<sup>2</sup>

Definisi kesulitan belajar pertama kali dikemukakan oleh *the united states office of education* (USOE) dalam Mulyono, yaitu suatu gangguan dalam satu atau lebih dari proses psikologi dasar yang mencakup pemahaman dan penggunaan bahasa ujaran atau tulisan. Gangguan tersebut mungkin menampakkan diri dalam bentuk kesulitan mendengarkan, berpikir, berbicara, membaca, menulis, mengaja atau berhitung.<sup>3</sup>

Menurut Syaiful Bahri Djamarah, kesulitan belajar adalah suatu kondisi anak didik yang tidak dapat belajar secara maksimal disebabkan adanya hambatan, kendala atau gangguan dalam belajarnya. Belajar adalah serangkaian

---

<sup>1</sup>M. Ngalim Purwanto, *Psikologi Pendidikan* (Bandung: Remaja Rosdakarya, 2002), h. 84.

<sup>2</sup>Ismail, “*Diagnosis Kesulitan Belajar dalam Pembelajaran Aktif di Sekolah*” (Jurnal Edukasi Vol II, No. 1, Januari 2016), h. 33.

<sup>3</sup>Mulyono Abdurrahman, *Anak Berkesulitan Belajar* (Jakarta; Rineka Cipta, 2012), h. 2.

kegiatan untuk memperoleh perubahan tingkah laku sebagai hasil pengalaman individu dan interaksi dengan lingkungannya yang menyangkut kognitif, afektif dan psikomotorik.<sup>4</sup> Ketika kesulitan belajar terjadi, kendala tentu hadir dalam kegiatan belajar yang dapat menyebabkan hasil belajar rendah.

Berdasarkan beberapa pendapat tentang definisi diagnosis di atas, penulis dapat menyimpulkan bahwa kesulitan belajar adalah suatu keadaan yang dialami peserta didik seperti sulit menangkap pelajaran dengan maksimal yang disebabkan oleh dirinya sendiri atau lingkungan sekitarnya ataupun karena faktor lain.

Kesulitan belajar di sekolah bermacam-macam yang dapat dikelompokkan berdasarkan sumber kesulitan dalam proses belajar, baik dalam hal menerima pelajaran atau dalam menyerap pelajaran. Dengan demikian, pengertian kesulitan belajar di sini harus diartikan sebagai kesukaran peserta didik dalam menerima atau menyerap pelajaran di sekolah. Jadi, kesulitan belajar yang dihadapi siswa terjadi pada waktu mengikuti pelajaran yang disampaikan atau ditugaskan oleh seorang guru.<sup>5</sup>

Setiap orang memiliki perbedaan dalam hal intelektual, kemampuan fisik, latar belakang keluarga, kebiasaan dan pendekatan dalam belajar yang dapat mempengaruhi kemampuan mereka dalam menerima pelajaran. Ada orang yang merasa bahwa belajar merupakan hal yang mudah, ada yang biasa saja dan ada yang merasa sulit. Hal tersebut dapat kita lihat dari nilai atau presentasi yang mereka peroleh.<sup>6</sup>

Seseorang yang mengalami kesulitan dalam belajar akan memperoleh nilai yang kurang memuaskan dibandingkan dengan yang lainnya. Fenomena

---

<sup>4</sup>Syaiful Bahri Djamarah, *Psikologi Belajar* (Jakarta; Rineka Cipta, 2011), h.235.

<sup>5</sup>Alisuf Sabri, *Psikolog Pendidikan*, (Cet. III; Jakarta: Pedoman Ilmu Jaya, 2007), h.88.

<sup>6</sup>Alisuf Sabri, *Psikolog Pendidikan*, h.88.

kesulitan belajar seseorang biasanya tampak jelas dari menurunnya kinerja akademik atau prestasi belajarnya. Hambatan-hambatan tersebut mungkin dirasakan atau mungkin tidak dirasakan oleh peserta didik yang bersangkutan. Jenis hambatan ini dapat bersifat psikologis, sosiologis dan fisiologis dalam keseluruhan proses pembelajaran.<sup>7</sup>

Kesulitan belajar mencakup pengertian yang luas, diantaranya: (a) *learning disorder*; (b) *learning disfunction*; (c) *underachiever*, (d) *slow learner*, dan (e) *learning disabilities*. Di bawah ini akan diuraikan dari masing-masing pengertian tersebut:

- a. *Learning Disorder* atau kekacauan belajar adalah keadaan di mana proses belajar seseorang terganggu karena timbulnya respon yang bertentangan. Pada dasarnya yang mengalami kekacauan belajar, potensi dasarnya tidak dirugikan, akan tetapi belajarnya terganggu atau terhambat oleh adanya respon-respon yang bertentangan, sehingga hasil belajar yang dicapainya lebih rendah dari potensi yang dimilikinya.
- b. *Learning Disfunction* merupakan gejala di mana proses belajar yang dilakukan seseorang tidak berfungsi dengan baik, meskipun sebenarnya seseorang tersebut tidak menunjukkan subnormalitas mental, atau gangguan psikologisnya.
- c. *Under Achiever* mengacu kepada anak yang sesungguhnya memiliki tingkat potensi intelektual yang tergolong di atas normal, tetapi prestasi belajarnya tergolong rendah.
- d. *Slow learner* atau lambat belajar adalah seseorang yang lambat dalam proses belajar, sehingga ia membutuhkan waktu yang lebih lama dibandingkan kelompok lain yang memiliki taraf potensi intelektual yang sama.

---

<sup>7</sup>Muhibbin Syah, *Psikologi Belajar*, Ed. VIII (Jakarta: Rajawali Pers, 2009), h.165.

e. *Learning Disabilities* atau ketidakmampuan belajar mengacu pada gejala di mana seseorang tidak mampu belajar atau menghindari belajar, sehingga hasil belajar di bawah potensi intelektual.<sup>8</sup>

Kesulitan belajar pada dasarnya adalah suatu gejala yang nampak dalam berbagai jenis manifestasi tingkah laku baik secara langsung ataupun tidak langsung. Sesuai dengan pengertian penelitian kesulitan belajar sebagaimana dikemukakan di atas, maka tingkah laku yang manifestasi ditandai dengan adanya hambatan-hambatan tertentu.

Gejala ini akan nampak dalam aspek-aspek kognitif, afektif dan psikomotoriknya, baik dalam proses maupun hasil belajar yang dicapai. Karakteristik tingkah laku yang merupakan pernyataan-pernyataan perwujudan gejala kesulitan belajar antara lain:

- a) Menunjukkan hasil belajar yang rendah di bawah rata-rata nilai yang dicapai oleh kelompoknya atau di bawah potensi yang dimiliki.
- b) Hasil belajar yang dicapai tidak seimbang dengan usaha yang telah dilakukan.

Mungkin ada murid yang sudah berusaha untuk belajar dengan giat, tetapi nilai yang dicapainya selalu rendah.

- c) Lambat dalam melakukan tugas-tugas kegiatan belajar. Selalu tertinggal kawan-kawannya dalam menyelesaikan tugas sesuai dengan waktu yang ditentukan. Misalnya rata-rata akan dapat menyelesaikan suatu tugas dalam waktu 40 menit, maka anak yang mengalami kesulitan belajar memerlukan waktu yang lebih lama, karena dengan waktu yang tersedia ia tidak dapat menyelesaikan tugasnya.
- d) Menunjukkan sikap yang kurang wajar seperti acuh tak acuh, menentang, berpura-pura, dusta dan sebagainya.

---

<sup>8</sup>Syarif Hidayat, *Tes Diagnostik Atasi Siswa Sulit Belajar* (Suplemen Teropong, 2004), h. 90.

- e) Menunjukkan tingkah laku yang kurang wajar seperti: terlambat datang, bolos, tidak mengerjakan pekerjaan rumah, mengganggu di dalam atau di luar ruangan, tidak mau mencatat pelajaran, tidak tertib dalam kegiatan belajar mengajar, mengasingkan diri, tidak mau bekerjasama dan sebagainya.
- f) Menunjukkan gejala emosional yang kurang wajar seperti murung, mudah tersinggung, pemarah, kurang gembira dalam menghadapi nilai rendah menunjukkan perasaan sedih dan menyesal dan sebagainya.<sup>9</sup>

Banyak jenis dan ragam kesulitan belajar yang dialami mahasiswa dengan alasan-alasan yang berbeda-beda, baik disadari maupun tidak. Pelajaran pembelajaran penjaskes dengan karakteristik yang dimilikinya sangat memungkinkan mahasiswa mengalami kesulitan dalam memahami teori serta mempraktekkan teori tersebut.

Beberapa kesulitan belajar yang sering dialami peserta didik adalah sebagai berikut:

- a) Peserta didik mengalami kesulitan dalam belajar karena peserta didik tanpa mengetahui untuk apa dan apa tujuan yang hendak di capai. Akibatnya, peserta didik tidak mengetahui bahan dan materi yang harus dipelajari, cara yang harus dipergunakan, alat-alat yang perlu disediakan, dan cara mengetahui hasil pencapai belajarnya.
- b) Tidak memiliki motivasi yang murni, bahkan tidak termotivasi untuk belajar. Akibatnya, hanya sedikit makna yang diperoleh pada pencapaian hasil belajar.
- c) Belajar dengan tangan kosong. Artinya tidak menyadari pengalaman-pengalaman belajarnya pada masa lampau atau apa yang telah di miliki.
- d) Menganggap belajar sama dengan menghafal.
- e) Menafsirkan belajar semata-mata hanya untuk memperoleh pengetahuan saja.

---

<sup>9</sup>Kadeni, *Peran Guru Dalam Membantu Kesulitan Belajar*, Jurnal Cakrawala Pendidikan 5, No. 1 (April 2003).

- f) Belajar tanpa konsentrasi pikiran.
- g) Belajar tanpa rencana dan melakukan belajar asal keinginan yang bersifat insidental.
- h) Susah untuk belajar bahasa asing serta susah untuk sekedar membuka dan membaca kamus.
- i) Belajar dilakukan sewaktu ada ujian saja.
- j) Bersikap pasif dalam pelajaran.
- k) Tidak ingin menghargai waktu ketika mengikuti pembelajaran.
- l) Membaca cepat tanpa memahami apa yang menjadi isi bacaan.<sup>10</sup>

## 2. Jenis-jenis Kesulitan Belajar

Secara garis besar kesulitan belajar diklasifikasikan menjadi dua kelompok yaitu:

- a. Kesulitan belajar yang berhubungan dengan perkembangan (*developmental learning disabilities*) mencakup gangguan motorik dan persepsi, kesulitan belajar bahasa dan komunikasi, dan kesulitan belajar dalam penyesuaian perilaku sosial.
- b. kesulitan belajar akademik dalam (*academic learning disabilities*) merupakan adanya kegagalan pencapaian prestasi akademik yang sesuai dengan kapasitas yang diharapkan. kegagalan-kegagalan tersebut mencakup penguasaan keterampilan dalam membaca, menulis, dan matematika.<sup>11</sup> Anak berkesulitan belajar adalah anak yang memiliki gangguan satu atau lebih dari proses dasar yang mencakup pemahaman penggunaan bahasa lisan atau tulisan, gangguan tersebut menampakkan diri dalam bentuk kemampuan yang tidak sempurna dalam mendengarkan, berpikir berbicara,

---

<sup>10</sup>Sugiharto, *Diagnosis Kesulitan Siswa SMU dalam Menyelesaikan soal-soal matematika* (Tesis, Pascasarjana UNY Yogyakarta, 2003).

<sup>11</sup>Sumantri Mohamad Syarif, *Strategi Pembelajaran Teori dan Praktik Ditingkat Pendidikan Dasar* (Cet. II; Jakarta: PT Raja Grafindo Persada, 2016), h.170.



membaca, menulis, mengeja, ataupun menghitung. batasan tersebut meliputi kondisi-kondisi seperti gangguan perseptual, luka pada otak, disleksia dan afasia perkembangan.

Ketika seorang anak belajar memerlukan kemampuan dalam beberapa aspek yaitu: persepsi (*Perception*), baik pendengaran, penglihatan, taktil dan kinestetik, kemampuan mengingat (*Memory*), proses kognitif (*Cognitive Process*) dan perhatian (*attention*). kemampuan-kemampuan tersebut bersifat internal di dalam otak. proses belajar akan mengalami hambatan atau kesulitan apabila kemampuan tersebut mengalami gangguan. Apabila ada seorang anak yang mengalami kesulitan pada keempat aspek seperti itu ada kemungkinan anak tersebut mengalami kesulitan yang bersifat internal.<sup>12</sup>

### 3. Faktor-faktor Kesulitan Belajar

Muchtar dan Rusmini mengungkapkan bahwa secara garis besar faktor-faktor Penyebab timbulnya kesulitan belajar terdiri dari faktor internal dan faktor eksternal. faktor internal tersebut antara lain kelemahan fisik, mental, dan emosional. Kebiasaan dan sikap-sikap yang salah seperti malas belajar atau tidak memiliki keterampilan dan pengetahuan dasar yang diperluas. sedangkan faktor eksternal antara lain: kurikulum dan pelaksanaan pembelajaran yang tidak tepat, beban belajar yang terlalu berat, terlalu banyak kegiatan di luar jam sekolah, terlalu sering pindah sekolah, dan sebagainya.<sup>13</sup> faktor-faktor tersebut sangat mempengaruhi peserta didik dalam menyerap bahan ajar yang diajarkan. masing-masing faktor memiliki intensitas pengaruh yang berbeda pada tiap peserta didik tergantung dari masalah yang dialami masing-masing peserta didik. misalkan pada peserta didik tertentu mungkin dari metode pembelajarannya yang menjadi faktor

---

<sup>12</sup>Sumantri Mohamad Syarif, *Strategi Pembelajaran Teori dan Praktik Ditingkat Pendidikan Dasar*, h.171.

<sup>13</sup>Mukhtar dan Rusmini, *Pengajaran Remedial: Teori dan Penerapannya dalam Pembelajaran* (Jakarta: Fita Mulia Sejahtera, 2003), h. 42-45.

utama penyebab kesulitannya dalam belajar akan tetapi pada peserta didik lain yang cerai orangtuanya misal, faktor emosional yang paling mempengaruhi kesulitan dalam belajar. Untuk mengembangkan pendidikan dan memecahkan permasalahan pendidikan adalah suatu hal yang perlu mendapat perhatian serius, karena kenyataannya pada tataran mikro guru sebagai implementer pendidikan dan berhubungan langsung dengan peserta didik dalam proses pembelajaran untuk memberikan bimbingan, keterampilan dan pengalaman yang tentunya sangat diharapkan menghasilkan manfaat dengan mutu yang baik.<sup>14</sup>

Ada beberapa faktor kesulitan belajar yang dapat mempengaruhi peserta didik:

- a. Faktor internal adalah penyebab utama kesulitan belajar (*learning disabilities*) yaitu kemungkinan adanya disfungsi neurologis.<sup>15</sup> meliputi:
  - 1) Bersifat kognitif atau ranah cipta, seperti rendahnya kapasitas intelektual atau intelegensi peserta didik
  - 2) Bersifat afektif atau ranah rasa, seperti labilnya emosi dan sikap.
  - 3) Bersikap psikomotorik atau ranah karsa, antara lain seperti gangguan alat indra penglihatan dan pendengaran.<sup>16</sup>
- b. faktor eksternal adalah penyebab utama problema belajar (*learning problem*) yaitu antara lain berupa strategis pembelajaran yang keliru, pengelolaan kegiatan belajar yang tidak membangkitkan motivasi belajar anak, dan pemberian ulang penguatan yang tidak tepat.<sup>17</sup> meliputi:

---

<sup>14</sup>Rosdiana, *Perkembangan Pembelajaran Pendidikan Islam pada Madrasah Tsanawiyah Madani Alauddin Paopao Sebagai Laborotry School Fakultas Tarbiyah dan Keguruan UIN Alauddin Makassar* (Makassar: Desertasi, 2019), h. 33.

<sup>15</sup>Mulyono Abdurahman, *Pendidikan Bagi Anak Berkesulitan Belajar* (Cet.II; Jakarta: PT Rineka Cipta, 2003), h.13.

<sup>16</sup>Muhibbin Syah, *Psikologi Belajar* (Jakarta: PT Raja Grafindo Persada. 2004), h. 185.

<sup>17</sup> Mulyono Abdurahman, *Pendidikan Bagi Anak Berkesulitan Belajar*, h.13.

- 1) Lingkungan keluarga, seperti ketidakharmonisan hubungan antara Ayah dengan ibu, dan rendahnya kehidupan ekonomi keluarga. lingkungan perkampungan atau masyarakat, seperti lingkungan tetangga dan teman sepermainan yang nakal.
- 2) Lingkungan sekolah dekat pasar, kondisi guru dan alat-alat belajar yang berkualitas rendah.<sup>18</sup>

## **B. Pembelajaran Pendidikan Jasmani Olahraga dan Kesehatan**

### **1. Pengertian Pembelajaran**

Kata pembelajaran merupakan terjemahan dari istilah bahasa Inggris yaitu “*instruction*”. Diartikan sebagai proses interaktif antara guru dan peserta didik yang berlangsung secara dinamis. Penggunaan istilah pembelajaran sebagai pengganti istilah lama proses belajar mengajar (PBM) tidak hanya sekadar merubah istilah, melainkan mengubah peran guru dalam proses pembelajaran. Guru tidak hanya mengajar melainkan membelajarkan peserta didik agar mau belajar, mensupervisi kegiatan belajar, menstimulasi kegiatan belajar peserta didik, memberikan bimbingan belajar. Mengembangkan dan menggunakan berbagai jenis media dan sumber belajar, dan memberikan motivasi agar peserta didik mau belajar.<sup>19</sup>

Pembelajaran adalah proses, cara menjadikan orang atau makhluk hidup belajar.<sup>20</sup> Pengertian pembelajaran menurut para ahli:

<sup>18</sup>Muhibbin Syah, *Psikologi Belajar* (Jakarta: PT Raja Grafindo Persada. 2004), h. 185.

<sup>19</sup>Abdul Haling, *Belajar dan Pembelajaran* (Makassar: Badan Penerbit UNM, 2011), h.

13.

<sup>20</sup>Sofan Amri, *Peningkatan Mutu Pendidikan Sekolah Dasar dan Menengah* (Jakarta: PT. Prestasi Pustakaraya, 2013), h. 229.

- a. Duffy dan Roehler. Pembelajaran adalah suatu usaha yang sengaja melibatkan dan menggunakan pengetahuan professional yang dimiliki guru untuk mencapai tujuan kurikulum.
- b. Gagne dan Briggs. Mengartikan *instruction* atau pembelajaran ini adalah suatu sistem yang bertujuan untuk membantu proses belajar peserta didik, yang berisi serangkaian peristiwa yang dirancang, disusun sedemikian rupa untuk memengaruhi dan mendukung terjadinya proses belajar peserta didik yang bersifat internal.
- c. Undang-Undang No. 20 tahun 2003 tentang Sistem Pendidikan Nasional: Pembelajaran adalah proses interaksi peserta didik dengan pendidik dan sumber belajar pada suatu lingkungan.

## 2. Pengertian Pendidikan Jasmani Olahraga dan Kesehatan

Pendidikan Jasmani olahraga dan kesehatan merupakan bagian dari pendidikan secara keseluruhan, bertujuan untuk mengembangkan aspek kebugaran jasmani, keterampilan gerak, keterampilan berpikir kritis, keterampilan sosial, tindakan moral, stabilitas emosial, penalaran, aspek pola hidup sehat dan pengenalan lingkungan bersih melalui aktivitas jasmani, olahraga, dan kesehatan terpilih yang direncanakan secara beraturan dalam rangka mencapai pendidikan nasional.<sup>21</sup> Pendidikan jasmani, olahraga dan kesehatan merupakan salah satu mata pelajaran yang diberikan pada suatu jenjang pendidikan tertentu yang merupakan bagian dari pendidikan keseluruhan yang mengutamakan aktivitas jasmani dan pembinaan hidup sehat untuk bertumbuh dan perkembangan mental, sosial, jasmani dan emosional yang serasi, seimbang serta selaras.

---

<sup>21</sup>Depdiknas, *Permendiknas Nomor 22 tentang Tujuan Pendidikan Jasmani Olahraga dan Kesehatan* (Jakarta: Depdiknas, 2006), h. 131.

Menurut Sukinta pendidikan jasmani, olahraga dan kesehatan merupakan bagian integral dari pendidikan total yang mencoba mencapai tujuan mengembangkan kebugaran jasmani, emosional, mental, serta sosial bagi masyarakat dengan wahana aktivitas jasmani.<sup>22</sup> Sedangkan Pendidikan jasmani dalam Depdiknas adalah proses pendidikan yang memanfaatkan aktivitas jasmani dan direncanakan secara beraturan yang bertujuan untuk meningkatkan individu secara emosional, sosial, kognitif, perseptual, neuromuskuler dan organik.<sup>23</sup>

Berdasarkan uraian di atas dapat diambil kesimpulan bahwa pendidikan jasmani, olahrag dan kesehatan merupakan media untuk mendorong perkembangan pengetahuan, penalaran, penghayatan nilai sikap, mental, emosional, spiritual sosial, kemampuan fisik, keterampilan motorik dan kebiasaan pola hidup bersih dan sehat yang berdasar untuk merangsang pertumbuhan dan perkembangan yang seimbang dalam rangka sistem pendidikan nasional.

### 3. Faktor-faktor yang Mempengaruhi Pembelajaran Pendidikan Jasmani

#### Olahraga dan Kesehatan

##### a. Faktor Internal

Faktor internal adalah faktor yang ada dalam diri individu, yang sangat besar pengaruhnya terhadap aktivitas belajar seseorang.

##### 1) Faktor Jasmaniah

Faktor Jasmaniah adalah pengaruh utama dalam proses pembelajaran bagi siswa. Pengaruh jasmaniah antara lain:

##### a) Faktor Kesehatan

---

<sup>22</sup>Sukintaka, *Teori Pendidikan Jasmani Filosofi Pembelajaran dan masa depan* (Bandung: Yayasan Nuansa Cendikia, 2004), h. 2.

<sup>23</sup>Depdiknas, *Undang-undang Sistem Pendidikan Nasional* (Jakarta: Departemen Pendidikan Nasional, 2003), h. 6.

Sehat berarti dalam keadaan seluruh tubuh beserta bagian-bagian yang lain bebas dari penyakit. Kesehatan adalah keadaan atau suatu hal yang sehat. Kesehatan seseorang berpengaruh terhadap belajarnya. Proses belajar akan terganggu jika kesehatan seseorang terganggu. Selain itu dia akan cepat lelah, kurang bersemangat, mudah pusing, ngantuk dan lain-lain. Agar seseorang belajar dengan baik maka haruslah mengusahakan kesehatan badannya tetap terjaga.

#### b) Cacat Tubuh

Cacat tubuh adalah sesuatu hal yang menyebabkan kurang baik/kurang sempurna mengenai tubuh/badan, cacat itu dapat berupa buta, setengah buta, tuli, patah kaki, patah tangan, lumpuh dan lain-lainnya.<sup>24</sup>

#### 2) Faktor Psikologi

Ada tujuh faktor yang tergolong ke dalam faktor psikologis, di antaranya:

##### a) Intelegensi

Intelegensi adalah kecakapan yang terdiri dari tiga jenis yaitu kecakapan untuk menghadapi dan menyesuaikan ke dalam situasi yang baru dengan cepat dan efektif, mengetahui konsep-konsep abstrak secara efektif, mengetahui relasi dan mempelajarinya dengan cepat.

##### b) Perhatian

Perhatian adalah keaktifan jiwa yang dipertinggi, jiwa itupun semata-mata tertuju kepada objek benda, atau sekumpulan objek. Untuk dapat menjamin hasil belajar yang baik, maka siswa harus mempunyai perhatian terhadap bahan

---

<sup>24</sup>Slameto, *Belajar dan Faktor – faktor yang Mempengaruhinya* (Jakarta: Rineka Cipta, 2013), h. 54-55.

yang dipelajarinya, jika bahan pelajaran tidak menjadi perhatian peserta didik, maka akan timbul kebosanan, sehingga siswa tidak lagi suka belajar.

c) Minat

Minat merupakan kecenderungan yang tetap untuk memperhatikan dan mengenang beberapa kegiatan. Minat besar pengaruhnya terhadap belajar, karena apabila bahan pelajaran yang dipelajari tidak sesuai dengan minat siswa, siswa tidak akan belajar dengan sebaik-baiknya demikian pula sebaliknya.

d) Bakat

Bakat merupakan kemampuan untuk belajar. Kemampuan ini baru akan terealisasi menjadi kecakapan nyata sesudah belajar atau berlatih. Penting bagi pendidik mengetahui bakat peserta didik dan menempatkan peserta didik belajar di sekolah yang sesuai dengan bakatnya.

e) Motif

Dalam proses belajar haruslah diperhatikan apa yang menjadi pendorong bagi peserta didik agar dapat belajar dengan baik atau mempunyai motif untuk berpikir dan memusatkan perhatian, merencanakan dan melaksanakan kegiatan yang berhubungan maupun menunjang proses belajar.

f) Kematangan

Kematangan adalah suatu tingkat dalam pertumbuhan seseorang, yang di mana alat-alat tubuhnya sudah siap melaksanakan kecakapan baru. Belajar akan lebih berhasil jika anak sudah siap. Jadi kemajuan baru untuk memiliki sebuah kecakapan itu tergantung dari kematangan belajar.

g) Kesiapan

Kesiapan adalah kesiediaan untuk memberikan respon/bersaksi. Kesiediaan itu timbul dari dalam diri seseorang dan juga berhubungan dengan



kematangan, karena kematangan berarti kesiapan untuk melaksanakan kecakapan.<sup>25</sup>

### 3) Faktor Kelelahan

Kelelahan merupakan faktor yang juga berpengaruh terhadap proses belajar peserta didik. Pengaruh kelelahan tersebut adalah sebagai berikut:

- a) Kelelahan jasmani terlihat dari lemahnya tubuh dan timbul kecenderungan untuk membaringkan tubuh.
- b) kelelahan rohani dapat dilihat dengan adanya kelesuan dan kebosanan, sehingga minat dan dorongan untuk menghasilkan sesuatu yang hilang.<sup>26</sup>

### b. Faktor Eksternal

Faktor Eksternal adalah faktor yang berasal dari luar individu yang meliputi faktor-faktor yang berkaitan dengan kondisi proses pembelajaran yang meliputi guru, kualitas, pembelajaran, instrumen atau fasilitas pembelajaran baik yang berupa *hardware* atau *software* serta lingkungan, baik lingkungan sosial maupun lingkungan awal.

#### 1) Faktor keluarga

Keluarga adalah pengaruh utama dalam proses pembelajaran peserta didik. Pengaruh keluarga terhadap pembelajaran meliputi cara orang tua mendidik, relasi antara keluarga, suasana rumah, keadaan ekonomi keluarga, pengertian orang tua dan latar belakang kebudayaan.

#### 2) Faktor sekolah

Faktor sekolah yang dapat mempengaruhi proses belajar peserta didik meliputi metode mengajar, kurikulum, relasi pendidik dengan peserta didik,

<sup>25</sup>Slameto, *Belajar dan Faktor-faktor yang Mempengaruhi*, h. 55-59.

<sup>26</sup>Slameto, *Belajar dan Faktor-faktor yang Mempengaruhi*, h. 59-60.

relasi antar peserta didik, disiplin sekolah, pelajaran dan waktu sekolah, standar pelajaran, keadaan gedung, metode belajar, dan tugas rumah.

- 3) Faktor kemasyarakatan yang dapat mempengaruhi proses belajar peserta didik meliputi, teman bergaul, bentuk kehidupan dalam masyarakat dan media masa.<sup>27</sup>

Berdasarkan uraian di atas, dapat disimpulkan bahwa faktor-faktor yang mempengaruhi kegiatan pembelajaran pendidikan jasmani, olahraga dan kesehatan adalah faktor internal yang meliputi kesehatan, pengetahuan, perhatian, minat, kematangan, kesiapan, dan kelelahan serta faktor eksternal yang meliputi cara orang tua mendidik, suasana rumah, keadaan ekonomi keluarga, pengertian orangtua, latar belakang budaya, metode mengajar, kurikulum, hubungan pendidik dengan peserta didik, hubungan antar peserta didik, alat pembelajaran, standar pembelajaran, teman bergaul, bentuk kehidupan di masyarakat dan media masa.



---

<sup>27</sup> Sugihartono, dkk, *Psikologi Pendidikan* (Yogyakarta: UNY Press, 2007), h. 76-77.



UNIVERSITAS ISLAM NEGERI  
**ALAUDDIN**  
M A K A S S A R

## **BAB III**

### **METODOLOGI PENELITIAN**

#### ***A. Jenis Penelitian Dan Lokasi Penelitian***

##### **1. Jenis Penelitian**

Jenis penelitian ini adalah penelitian deskriptif kualitatif dengan metode deskriptif. penelitian kualitatif adalah langkah penelitian yang menghasilkan data deskriptif yang berupa kata-kata tertulis atau lisan dari orang atau pelaku yang diamati.<sup>1</sup> Penelitian kualitatif bertujuan memahami fenomena yang terjadi dalam suatu komunitas dalam bentuk deskriptif dengan pendekatan studi kasus (*case study*), yaitu studi yang bersifat komprehensif, intens, rinci dan mendalam serta diarahkan sebagai upaya penelaahan masalah dalam hal ini adalah Diagnosis Kesulitan Belajar Mahasiswa Pendidikan Guru Madrasah Ibtidaiyah pada Mata Kuliah Pembelajaran Pendidikan Jasmani Olahraga dan Kesehatan di Fakultas Tarbiyah UIN Alauddin Makassar.

Hal ini sejalan dengan karakteristik metode deskriptif yang dipilih dalam penelitian ini dengan maksud untuk menggambarkan keadaan objek yang diteliti secara apa adanya dan kontekstual sebagaimana yang terjadi ketika penelitian ini dilangsungkan.<sup>2</sup> Penelitian deskriptif kualitatif banyak membantu terutama dalam penelitian yang bersifat longitudinal, klinik. penelitian survei biasanya termasuk dalam penelitian.

##### **2. Lokasi penelitian**

Penelitian ini dilaksanakan di Samata Gowa dengan lokasi penelitian yang bertempat di Fakultas Tarbiyah dan keguruan UIN Alauddin Makassar Jl. H. M. Yasin Limpo Nomor 36 Romangpolong, Kecamatan Somba Opu Kabupaten

---

<sup>1</sup>Sulaiman Saat dan Sitti Mania, *Pengantar Metodologi Penelitian* (Cet. II; Gowa: Pusaka Almada, 2020), h. 129.

<sup>2</sup>Ibrahim MA, *Metodologi Penelitian Kualitatif Panduan Penelitian Beserta Contoh proposal Kualitatif* (Bandung: Alfabeta, 2015), h. 181-182.

Gowa Sulawesi Selatan. Adapun alasan penetapan lokasi penelitian ini dikarenakan belum pernah ada penelitian yang bersinggungan dengan judul peneliti.

## **B. Pendekatan Penelitian**

Adapun pendekatan yang digunakan dalam penelitian ini:

### **1. Pendekatan Pedagogik**

Pendekatan Pedagogik adalah pendekatan edukatif dan kekeluargaan kepada objek penelitian sehingga merasa tidak canggung dalam memberikan data yang dibutuhkan.

### **2. Pendekatan Sosiologi**

Pada prinsipnya, Sosiologi merupakan sebuah kajian ilmu yang berkaitan dengan aspek hubungan sosial manusia antara yang satu dengan yang lain. Pendekatan sosiologi merupakan sebuah pendekatan dalam ilmu sosial.

## **C. Sumber Data**

Sumber data yang digunakan dalam penelitian ini ada dua sebagai berikut:

### **1. Sumber Data Primer**

Data primer adalah data yang diperoleh atau dikumpulkan langsung dari sumbernya dan diolah sendiri di lapangan oleh peneliti atau bersangkutan yang melakukannya.<sup>3</sup> Sumber data primer adalah sumber data yang diperoleh secara langsung melalui wawancara, pengamatan dan dokumentasi langsung oleh penulis. Dalam penelitian ini data primer diperoleh dari informasi penelitian yaitu civitas akademik Fakultas Tarbiyah dan Keguruan dalam hal ini mahasiswa UIN Alauddin Makassar.

---

<sup>3</sup>J. Soprinto, *Metode Ramalan Kualitatif* (Jakarta: Rineka Cipta, 1993), h. 18.

## 2. Sumber Data Sekunder

Data sekunder adalah data yang diperoleh atau dikumpulkan oleh orang yang melakukan penelitian dari sumber-sumber yang telah ada.<sup>4</sup> Sumber data sekunder berasal dari studi kepustakaan baik berupa buku-buku, hasil-hasil penelitian, jurnal, media cetak, grafik, statistik dan dokumen-dokumen lainnya yang berkaitan dengan penelitian ini yang sifatnya melengkapi data primer.

### D. Metode Pengumpulan Data

Metode pengumpulan data merupakan sesuatu yang sangat penting dalam penelitian, karena tujuan utama dari penelitian adalah untuk mendapatkan data yang diinginkan. Adapun metode pengumpulan data yang dipergunakan dalam penelitian ini adalah sebagai berikut:

#### 1. Wawancara

Wawancara adalah metode dua orang yang saling bertukar informasi dan ide atau gagasan melalui tanya jawab, sehingga data dikonstruksikan makna dalam satu topik tertentu. Wawancara ini digunakan sebagai metode pengumpulan data untuk menemukan permasalahan yang diteliti, dan untuk mengetahui hal-hal yang lebih mendalam dari informan. Adapun teknik wawancara yang dilakukan yaitu wawancara terarah yang dimana peneliti menanyakan kepada subjek yang diteliti berupa pertanyaan-pertanyaan yang menggunakan pedoman yang disiapkan sebelumnya.<sup>5</sup>

Penggunaan metode wawancara akan memudahkan peneliti untuk mengetahui kesulitan belajar mahasiswa pendidikan guru Madrasah Ibtidaiyah

---

<sup>4</sup>Hasan M Iqbal, *Pokok-Pokok Materi Metodologi Penelitian Dan Aplikasinya* (Jakarta: Galia Indonesia, 2002), h. 82.

<sup>5</sup>V. Wiratna Sujarweni, *Metodologi Penelitian Lengkap Praktis dan Mudah Dipahami* (Yogyakarta: Pustaka Baru Press, 2014), h. 32.

kelas PGMI A semester 8 Pembelajaran PJOK di Fakultas Tarbiyah dan keguruan UIN Alauddin Makassar, Bagaimana bentuk kesulitan belajar mahasiswa pgmi pada mata kuliah pembelajaran Penjas di fakultas Tarbiyah dan keguruan UIN Alauddin Makassar, dan apa yang menjadi faktor-faktor kesulitan belajar mahasiswa pgmi pada mata kuliah pembelajaran Penjas di fakultas Tarbiyah dan keguruan UIN Alauddin Makassar.

Wawancara dilakukan peneliti dengan instrumen akan diperkuat dengan pedoman wawancara dan beberapa perangkat tambahan seperti: buku catatan, recorder dan kamera, dengan pertimbangan penggunaan perangkat bantu tersebut dapat menguatkan hasil wawancara yang dilakukan peneliti dalam proses penelitian. Proses wawancara dilakukan secara struktur dalam bentuk pertanyaan yang akan ditanyakan kepada informan kemudian jawaban dari informan tersebut dicatat.

## **2. Dokumentasi**

Dokumentasi adalah pengambilan data yang diperoleh melalui dokumen. Data-data yang terkumpul melalui dokumentasi cenderung merupakan data sekunder.<sup>6</sup> Dokumentasi ditujukan untuk memperoleh data langsung dari tempat penelitian, seperti buku-buku, peraturan-peraturan laporan kegiatan, foto-foto, film dokumenter, maupun data lain yang relevan dengan penelitian studi dokumentasi sebagai pelengkap dari penggunaan metode observasi dan metode wawancara bahkan penggunaan dokumentasi dalam suatu penelitian dapat menguatkan hasil observasi dan wawancara sehingga lebih kredibel.

Penggunaan dokumentasi dalam penelitian ini diarahkan oleh peneliti untuk mendokumentasikan hal-hal penting yang berkaitan dengan pelaksanaan

---

<sup>6</sup>Husaini Usman dan Purnomo Setiady Akbar, *Metodologi Penelitian Sosial Edisi II* (Cet. I; Jakarta: PT. Bumi Aksara, 2008), h. 69.



penelitian. kondisi inilah yang dipandang penting oleh peneliti bahwa metode pengumpulan data dengan dokumentasi sangat mendukung proses penelitian.

### ***E. Instrumen Penelitian***

Menurut Sugiyono bahwa Instrumen pengumpulan data adalah suatu alat yang digunakan untuk mengukur fenomena alam maupun sosial yang diamati.<sup>7</sup> Dalam penelitian kualitatif yang menjadi instrumen atau alat penelitian adalah peneliti itu sendiri. Peneliti sebagai *human instrument*, berfungsi menetapkan fokus penelitian, memilih informan sebagai sumber data, melakukan pengumpulan data, menilai kualitas data, menganalisis data, menafsirkan dan membuat kesimpulan.<sup>8</sup>

Instrumen penelitian menjadi salah satu faktor penunjang keberhasilan dalam penelitian, karena pada pengumpulan data dibutuhkan beberapa instrumen sebagai alat untuk mendapatkan data yang dibutuhkan pada sebuah penelitian. Dalam penelitian ini peneliti menggunakan beberapa ragam instrumen sebagai berikut:

#### **1. Pedoman Wawancara**

Pedoman wawancara merupakan pengumpulan data yang dilakukan dengan memberikan seperangkat pertanyaan yang disusun secara terperinci sehingga menyerupai *check list*.<sup>9</sup> pedoman wawancara digunakan untuk mengumpulkan data yang berhubungan dengan pendapat atau persepsi responden tentang apa yang diteliti. Wawancara yang berupa pertanyaan ini akan menjadi Sumber informasi yang dibutuhkan oleh peneliti. Pada penelitian ini, pedoman

---

<sup>7</sup>Sugiyono, *Metode Penelitian Pendidikan: Pendekatan Kualitatif, Kuantitatif, dan R&D* (Bandung: Alfabeta, 2008), h. 148.

<sup>8</sup>Abuddin Nata, *Metodologi Studi Islam* (Jakarta: PT. Raja Grafindo Persada, 2009), h. 306.

<sup>9</sup>Suharsimi Arikunto, *Prosedur Penelitian* (Jakarta: PT Rineka Cipta, 2013), h. 270.

wawancara hanya berisi garis besar materi yang hendak di wawancarai atau lebih jelasnya, hanya berisi poin-poin penting dari fokus atau aspek fokus yang perlu ditanyakan dalam wawancara. Hasil wawancara dapat terekam dengan baik, dan peneliti memiliki bukti telah melakukan wawancara kepada informan atau sumber data maka diperlukan bantuan alat-alat seperti buku catatan, tape recorder atau alat perekam (suara dan gambar) lainnya.

## **2. Dokumentasi**

Dokumentasi merupakan cara lain untuk membantu dan melengkapi data yang diperoleh peneliti selain melakukan wawancara. format dokumentasi digunakan untuk mengumpulkan data yang sifatnya Sudah siap atau ada, tinggal diambil oleh pengumpul data atau peneliti. Adapun yang dilakukan oleh peneliti ialah melakukan pengambilan gambar berupa foto maupun video pada saat wawancara sedang berlangsung.

## **3. Rekaman**

Dalam melakukan penelitian, peneliti merekam wawancara dengan pihak terkait yang dianggap perlu untuk dikumpulkan datanya. Alat perekam suara juga digunakan untuk melengkapi catatan-catatan wawancara. Dengan alat perekam suara sangat membantu peneliti dalam melengkapi jawaban yang tidak sempat tertulis, yaitu dengan cara memutar kembali hasil rekaman yang telah dilakukan. rekaman dari data hasil rekaman tersebut maka, dideskripsikan dalam bentuk transkrip wawancara.

## ***F. Teknik Pengelolaan dan Analisis Data***

Teknik analisis yang digunakan dalam penelitian ini adalah deskriptif kualitatif. Analisis deskriptif kualitatif merupakan suatu teknik yang menggambarkan dan menginterpretasikan arti data-data yang telah terkumpul

dengan memperhatikan sebanyak mungkin aspek situasi yang diteliti pada saat itu sehingga diperoleh gambaran secara umum dan menyeluruh tentang keadaan sebenarnya.

Analisis data adalah proses mencari dan menyusun secara sistematis data yang diperoleh dari hasil wawancara catatan lapangan dan dokumentasi, dengan cara mengorganisasikan data ke dalam kategori, menjabarkan ke dalam unit-unit, melakukan sintesis menyusun ke dalam pola, memilih mana yang penting dan akan dipelajari, dan membuat kesimpulan sehingga mudah dipahami oleh diri sendiri maupun orang lain.<sup>10</sup>

Analisis dalam penelitian kualitatif menurut Miles dan Huberman tahun 1992 dibagi dalam tiga alur kegiatan yang terjadi secara bersamaan. ketiga alur tersebut adalah reduksi data, penyajian data dan penarikan simpulan atau verifikasi.<sup>11</sup>

### **1. Reduksi Data (*Data Reduction*)**

Reduksi data yaitu memilih hal-hal pokok yang sesuai dengan fokus penelitian. reduksi data merupakan suatu bentuk analisis yang menggolongkan, mengarahkan, membuang yang tidak perlu dan mengorganisasikan data-data yang direduksi, memberikan gambaran yang lebih tajam tentang hasil pengamatan dan mempermudah penulis untuk mencari yang sewaktu-waktu diperlukan, kegiatan reduksi ini telah dilakukan penulis setelah kegiatan pengumpulan dan pengecekan data yang valid. Kemudian data ini akan digolongkan menjadi lebih sistematis dan data yang tidak perlu akan dibuang ke dalam bank data karena sewaktu-waktu data ini bisa digunakan kembali.

---

<sup>10</sup>Sugiyono, *Metode Penelitian Pendidikan* (Cet. XXI; Bandung: Alfabeta, 2015), h. 335.

<sup>11</sup>Hardani, dkk, *Metode Penelitian Kualitatif dan Kuantitatif* (Yogyakarta: CV. Pustaka Ilmu, 2020), h. 163-170.

Hasil wawancara dengan sejumlah informan, observasi dan studi dokumentasi di lapangan, data yang di lapangan penulis menggolongkan hasil penelitian sesuai dengan sub permasalahan yang sudah dijabarkan pada rumusan masalah.

## **2. Penyajian Data (*Data Display*)**

Tahap penyajian data adalah sekumpulan informasi tersusun yang memberikan kemungkinan adanya penarikan kesimpulan dan pengambilan tindakan. Penyajian data merupakan analisis dan bentuk matriks, network, cart, atau grafis sehingga penulis dapat menguasai data. Kegiatan ini dilakukan oleh peneliti dengan cara hasil dari reduksi yang sudah dilakukan hubungan antara disiplin ilmu dengan kualitas mahasiswa.

## **3. Verifikasi Data atau Penarikan Kesimpulan**

Penarikan kesimpulan atau verifikasi adalah usaha untuk mencari atau memahami makna, keteraturan, pola-pola, penjelasan, alur sebab akibat atau proposisi. Setiap kesimpulan awal yang dikemukakan masih bersifat sementara dan akan berubah bila ditemukan bukti-bukti kuat yang mendukung pada tahap pengumpulan data berikutnya. Upaya penarikan kesimpulan yang dilakukan secara terus-menerus selama berada di lapangan. Setelah pengumpulan data peneliti mulai mencari arti kejelasannya. Kesimpulan-kesimpulan itu kemudian diverifikasi selama penelitian berlangsung dengan cara memikirkan ulang dan meninjau kembali catatan lapangan sehingga terbentuk penegasan kesimpulan.

## **G. Pengujian dan Keabsahan Data Penelitian**

Dalam penelitian kualitatif perlu pengujian dan keabsahan data untuk menghindari terjadinya data yang tidak valid. Hal ini dilakukan untuk menghindari adanya jawaban dan informan yang tidak jujur. kriteria yang

digunakan penelitian kualitatif adalah bahwa hasil penelitian yang dilakukan harus memenuhi empat komponen dari kriteria *credibility* yaitu:<sup>12</sup>

1. *Persistent observation* atau observasi yang dilakukan terus menerus adalah suatu teknik yang digunakan untuk memahami suatu gejala yang lebih mendalam. Dalam teknik ini maka peneliti akan dapat menetapkan aspek-aspek mana yang penting dan yang tidak dan kemudian memusatkan perhatian kepada aspek-aspek yang relevan dengan topik penelitian.
2. *Triangulation* atau melihat sesuatu dari berbagai sudut, artinya bahwa verifikasi dari penemuan dengan menggunakan berbagai sumber data dan berbagai metode pengumpulan data, dalam hal ini penulis menyebutkan sebagai *multyangulation* mengingat tidak hanya terbatas tiga sudut, Tetapi bisa lebih atau bahkan boleh hanya dua sudut saja atau memang dirasa cukup atau tidak memungkinkan menambah menjadi 3 sudut.
3. *Member check* salah satu teknik yang amat penting untuk meningkatkan kredibilitas hasil penelitian kualitatif adalah melibatkan partisipan atau subjek untuk reviewnya. proses ini dilakukan dengan jalan melihat subjek mereview data atau informasi, interpretasi dan laporan hasil penelitian yang telah disampaikan oleh peneliti. Apabila partisipan atau subjek setuju terhadap semua yang dilaporkan peneliti ma kesimpulan hasil penelitian dapat dikatakan *credibel*.
4. *Referensial adequacy checks* ini termaksud pengarsipan data yang dikumpulkan selama penelitian lapangan. Arsip-arsip ini akan digunakan sebagai bahan referensi untuk mengecek apakah Menyangsikan atau tidak. Apabila ada kesesuaian antara data atau informasi dan kesimpulan

---

<sup>12</sup>Hardani, dkk, *Metode Penelitian Kualitatif dan Kuantitatif*, h. 163-170.

kesimpulan hasil penelitian melalui proses validasi maka dapat dikatakan bahwa kesimpulan ini dapat dipercaya atau *credibel*.

Pengujian keabsahan data dalam penelitian ini menggunakan teknik triangulasi yaitu teknik pengujian dan keabsahan data dengan memanfaatkan sesuatu yang lain diluar data yang ada untuk kepentingan pengujian keabsahan data atau sebagai bahan perbandingan terhadap data yang ada. Triangulasi dilakukan dan digunakan untuk mengecek keabsahan data yang terdiri dari sumber, metode, dan waktu.<sup>13</sup>



---

<sup>13</sup>Sanafiah Faisal, *Metodologi Penelitian Sosial* (Cet. I; Jakarta: Erlangga, 2001), h. 33.

## **BAB IV**

### **HASIL PENELITIAN DAN PEMBAHASAN**

#### ***A. Gambaran Umum Program Studi Prodi PGMI***

##### ***1. Sejarah Singkat Program Studi Pendidikan Guru Madrasah Ibtidaiyah***

Program studi Pendidikan Guru Madrasah Ibtidaiyah (PGMI) merupakan salah satu program studi yang ada di fakultas tarbiyah dan keguruan Universitas Islam Negeri (UIN) Alauddin Makassar. Program Studi PGMI adalah program studi yang dibentuk atas kepedulian fakultas tarbiyah dan keguruan dalam meningkatkan mutu guru SD/MI.<sup>1</sup>

PRODI PGMI bertujuan untuk menghasilkan calon-calon guru kelas di SD/MI yang memiliki kompetensi kepribadian, sosial, profesional dan pedagogik. Kompetensi seperti ini diharapkan dapat memenuhi kebutuhan masyarakat terhadap dunia pendidikan dan dapat menjawab tantangan sebagai akibat akselerasi perkembangan ilmu pengetahuan dan teknologi. Prodi PGMI menyediakan layanan pendidikan S1 sesuai dengan amanat dari PP 19 Tahun 2005 tentang Standar Nasional Pendidikan, yang menyebutkan persyaratan guru SD/MI berijazah D4 atau S1. Layanan pendidikan S1 diberikan secara reguler untuk siswa lulusan SMA/MAN/SMK dan nonreguler untuk lulusan D2/D3.<sup>2</sup>

Keputusan Menteri Pendidikan Nasional RI No 234/U/2000 tentang pedoman pendirian perguruan tinggi Bab I ketentuan umum pasal 1 sampai 20 dan 1 sampai 22 menyebutkan bahwa program studi adalah kesatuan rencana belajar sebagai pedoman penyelenggaraan pendidikan akademik dan profesional yang diselenggarakan atas dasar suatu kurikulum serta ditunjukkan agar mahasiswa dapat menguasai pengetahuan keterampilan dan sikap yang sesuai dengan sasaran

---

<sup>1</sup><http://gmi.ftk.uin-alauddin.ac.id/tentang> (Diakses Jumat, 30 Juli 2021).

<sup>2</sup><http://gmi.ftk.uin-alauddin.ac.id/tentang> (Diakses Jumat, 30 Juli 2021).



kurikulum, sedangkan jurusan adalah unsur pelaksana akademik pada akademik, sekolah tinggi atau fakultas dan sebagai wadah yang memfasilitasi pelaksanaan program studi.<sup>3</sup>

Prodi PGMI di Fakultas Tarbiyah dan Keguruan Universitas Islam Negeri Alauddin Makassar berdiri tahun 2007 dengan SK Dirjen Pendidikan Islam Nomor Dj.I/257/2007 dan SK Dirjen Pendidikan Islam tentang Perpanjangan Izin Program Studi Nomor DJ.I/DT.I.IV/1/PP.00.9/1184/2009 serta No.332 Tahun 2012.<sup>4</sup>

Prodi PGMI FTK UIN Alauddin Makassar telah mengajukan permohonan akreditasi ke BAN-PT pada tahun 2009, dan 2015. Pengajuan akreditasi yang pertama, jurusan/prodi PGMI mendapat akreditasi “C”, pengajuan yang kedua kalinya, berhasil meningkatkan status akreditasi dengan memperoleh peringkat akreditasi “B” berdasarkan surat keputusan BAN-PT No. 0981/SK/BAN-PT/Akred/S/VI/2016, Tanggal 17 Juni 2016 dengan nilai 347(B+/gemuk).<sup>5</sup>

## **2. Visi dan Misi Prodi Pendidikan Guru Madrasah Ibtidaiyah**

### **a. Visi**

Visi PRODI Pendidikan Guru Madrasah Ibtidaiyah (PGMI) Fakultas Tarbiyah dan Keguruan UIN Alauddin Makassar adalah “Menjadi pusat peradaban dan pengembangan tenaga pendidik Madrasah Ibtidaiyah yang kompeten dan unggul di kawasan timur Indonesia tahun 2025”.<sup>6</sup>

### **b. Misi**

- 1) Menyiapkan calon tenaga pendidik yang kompeten dan kompetitif.
- 2) Memperkuat lab school dan Madrasah mitra.

---

<sup>3</sup><http://gmi.ftk.uin-alauddin.ac.id/tentang> (Diakses Jumat, 30 Juli 2021).

<sup>4</sup><http://gmi.ftk.uin-alauddin.ac.id/tentang> (Diakses Jumat, 30 Juli 2021).

<sup>5</sup><http://gmi.ftk.uin-alauddin.ac.id/tentang> (Diakses Jumat, 30 Juli 2021).

<sup>6</sup>*Buku Profil Jurusan/Prodi Pendidikan Guru Madrasah Ibtidaiyah (PGMI)*, Fakultas Tarbiyah dan Keguruan UIN Alauddin Makassar. 2020. h. 3.

- 3) Melakukan penelitian dan pengembangan pendidikan dasar.
- 4) Melakukan transfer teknologi dan inovasi pembelajaran.
- 5) Bekerjasama dengan instansi dalam dan luar Negeri.<sup>7</sup>

### **3. Tujuan Prodi Pendidikan Guru Madrasah Ibtidaiyah**

- a. Menghasilkan lulusan yang kompeten dan unggul di bidang pendidikan dasar dan memiliki kecerdasan spiritual, emosional, intelektual, dan integritas yang berkepribadian muslim.
- b. Memperkuat *Lab. School* sebagai tempat penelitian dan pengembangan pembelajaran.
- c. Menghasilkan lulusan yang mampu menerapkan ilmu pengetahuan dan keterampilan yang berbasis penelitian.
- d. Mencetak sarjana Pendidikan Guru Madrasah Ibtidaiyah yang mampu mengembangkan dan menerapkan teknologi pembelajaran yang inovatif.
- e. Menjalin kerjasama dengan instansi lain dalam dan luar Negeri.<sup>8</sup>

### **4. Struktur Organisasi Prodi Pendidikan Guru Madrasah Ibtidaiyah**

Struktur organisasi adalah pola formal tentang bagaimana orang dan pekerjaan di kelompokkan. Proses berkenaan dengan aktifitas yang memberi kehidupan pada skema organisasi itu. Komunikasi, pengambilan keputusan, evaluasi prestasi, sosialisasi dan pengembangan karir adalah proses dalam setiap organisasi.

Struktur organisasi diperlukan untuk memberikan wadah tujuan, misi, tugas pokok dan fungsi. Jika fungsi yang diselenggarakan berlangsung secara terus menerus maka harus dikembangkan agar memungkinkan berlakunya fungsionalisasi yang menjadi landasan peningkatan efisiensi dan efektifitas organisasi.

---

<sup>7</sup>Buku Profil Jurusan/Prodi Pendidikan Guru Madrasah Ibtidaiyah (PGMI), h. 3.

<sup>8</sup>Buku Profil Jurusan/Prodi Pendidikan Guru Madrasah Ibtidaiyah (PGMI), h. 3-4.

a. Dekan

Dekan adalah dosen pegawai negeri sipil yang di beri tugas tambahan sebagai pemimpin pada jenjang perguruan tinggi. Dekan mempunyai tugas memimpin penyelenggaraan pendidikan dan pengajaran, penelitian dan pengabdian kepada masyarakat, membina tenaga kependidikan, mahasiswa, tenaga administrasi, serta hubungannya dengan lingkungan, membina dan melaksanakan kerjasama dengan instansi, badan swasta dan masyarakat yang menyangkut bidang tanggung jawabnya.

b. Wakil Dekan I

Wakil Dekan I adalah seseorang yang membantu pimpinan (Dekan) di bidang akademik.

c. Wakil Dekan II

Wakil Dekan II adalah seseorang yang membantu pimpinan (Dekan) di bidang tata sarana dan prasarana.

d. Wakil Dekan III

Wakil Dekan III adalah seseorang yang membantu pimpinan (Dekan) di bidang kemahasiswaan.

e. Ketua Jurusan

Ketua Jurusan adalah pemimpi tertinggi di jurusan atau program studi yang juga biasanya dijabat oleh seorang dosen.

f. Sekertaris Jurusan

Sekretaris adalah dosen yang ditunjuk untuk membantu tugas ketua jurusan dan yang akan mengurus mengenai persuratan dan masalah dosen, staf dan mahasiswa.

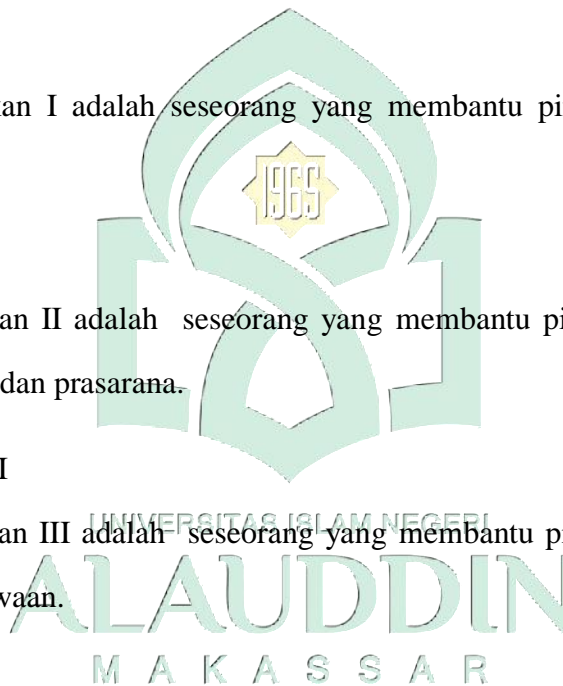

g. Dosen

Dosen adalah mengembangkan dan menyebarluaskan ilmu pengetahuan, teknologi, juga seni melalui tri dharma pendidikan tinggi. Selain melaksanakan perkuliahan juga ttutorial, dosen diharapkan dapat terus melakukan penelitian pada bidang keahliannya dan memberikan bimbingan kepada mahasiswa.

h. Mahasiswa

Mahasiswa adalah sebutan bagi orang yang sedang menempuh pendidikan tinggi di sebuah perguruan tinggi yang terdiri dari sekolah tinggi, akademi, dan yang paling umum adalah Universitas. hingga saat ini, mahasiswa di berbagai Negara mengambil peran penting dalam sejarah suatu Negara.



**STRUKTUR ORGANISASI PRODI PENDIDIKAN GURU  
MADRASAH IBTIDAIYAH**

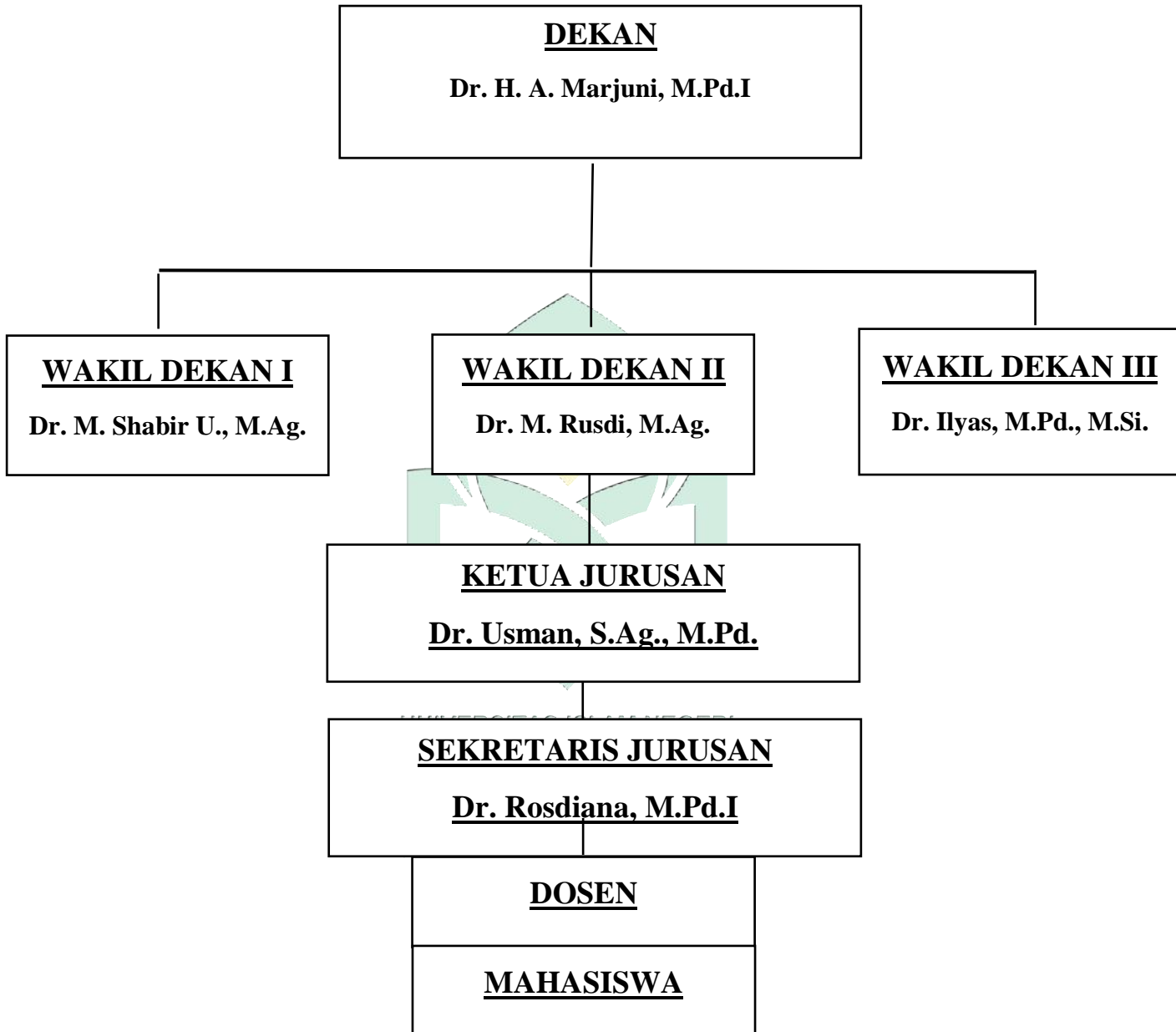

Sumber : Bagan prodi pendidikan guru madrasah ibtidaiyah tahun 2019.

### 5. Gedung dan Tata ruang prodi pendidikan guru madrasah ibtidaiyah

Prodi pendidikan guru madrasah ibtidaiyah terletak di dalam gedung fakultas tarbiyah dan keguruan lantai satu yang berukuran 20 x 17 meter. Sarana perabot prodi pendidikan guru madrasah ibtidaiyah yang dimiliki ada berbagai macam dalam meningkatkan dan memudahkan dosen dan mahasiswa.

**Tabel 4.1**

**Data Jenis Sarana Prodi Pendidikan Guru Madrasah Ibtidaiyah**

<b>NO.</b>	<b>Jenis Sarana</b>	<b>Jumlah</b>	<b>Keterangan</b>
1	Kursi Futura	7	
2	Lemari Besi	2	
3	Printer	2	
4	Buku	1382	628 Judul
5	Meja Kerja/Komputer	5	
6	Komputer	3	
7	Laptop	2	
8	Papan Statistik Mahasiswa	1	
9	Speaker Wireless	1	
10	Mic Wireless	2	
11	Kursi Kerja	4	
12	Lemari Kaca	5	
13	Kulkas	1	
14	Layar LCD	1	
15	Struktur Organisasi	1	
16	Alat Peraga untuk Praktikum	1 set	
17	Meja Kerja Pimpinan	2	
18	Kursi Pimpinan	2	

19	Kursi Tamu	4	
20	Lemari Kayu Pimpinan	2	
21	Bola Dunia	4	
22	Papan Visi Misi	1	
23	Tujuan	1	
24	Banner Dosen Tetap PGMI	1	
25	Banner Visi Misi	1	
26	Meja Seminar	1	
27	LCD	2 Buah	
28	Modul Pembelajaran dan CD	120 exp	
	- Ilmu Pengetahuan Alam	1	
	- Ilmu Pengetahuan Sosial 2	5	
	- Ilmu Pengetahuan Sosial 1	5	
	- Evaluasi Pembelajaran IPA	1	
	- Pembelajaran Bahasa Indonesia 2	5	
	- Dasar-dasar Pendidikan	1	
	- Penelitian Tindakan Kelas	5	
	- Microteaching	6	
	- Propesi Keguruan	6	
	- Psikologi Belajar	6	
	- Matematika 2	5	
	- Matematika 3	8	
	- Pembelajaran Matematika MI	10	
	- Pembelajaran IPS MI	8	
	- Pembelajaran Matematika 1	7	
	- Pembelajaran PKN	8	

	<ul style="list-style-type: none"> <li>- Perencanaan Pembelajaran</li> <li>- Pendidikan Kewarganegaraan</li> <li>- Stretegi Pembelajaran</li> <li>- Pembelajaran Bahasa Indonesia MI</li> <li>- Pembelajaran IPA MI</li> <li>- Ilmu Pengetahuan Alam</li> </ul>	<p>6</p> <p>6</p> <p>1</p> <p>10</p> <p>5</p> <p>5</p>	
29	<p>Ruang Kuliah</p> <ul style="list-style-type: none"> <li>- T4-03 berisi kursi</li> <li>- T4-10</li> <li>- T2</li> <li>- T3</li> <li>- V4</li> <li>- V6</li> </ul>	<p>6</p> <p>34 Buah</p> <p>33 Buah</p> <p>38 Buah</p> <p>39 Buah</p> <p>37 Buah</p> <p>38 Buah</p>	<p>Tiap-tiap kelas berisi 1 buah meja dan satu buah kursi dosen</p>
30	Fikih Ibadah	1	

Sumber: Buku Profil Jurusan/Prodi Pendidikan Guru Madrasah Ibtidaiyah Tahun 2020

**B. Hasil Penelitian**



Hasil penelitian merupakan jawaban empirik terhadap rumusan masalah yang telah ditetapkan pada bab I. Hasil penelitian ini berdasarkan penelitian yang dilakukan di Prodi PGMI Pendidikan Guru Madrasah Ibtidaiyah Fakultas Tarbiyah dan Keguruan Universitas Islam Negeri Alauddin Makassar. Penelitian ini dilakukan untuk mengetahui bentuk kesulitan belajar dan faktor-faktor yang mempengaruhi kesulitan belajar pada mata kuliah Pembelajaran PJOK mahasiswa Prodi Pendidikan Guru Madrasah Ibtidaiyah Fakultas Tarbiyah dan Keguruan UIN Alauddin Makassar.



Sasaran wawancara atau informan dalam penelitian ini adalah Mahasiswa PGMI A Semester 8 dengan jumlah 14 orang. Penelitian ini menggunakan pendekatan deskriptif kualitatif di mana metode wawancara menjadi tumpuan utama untuk mendapatkan hasil penelitian yang dibutuhkan oleh peneliti. Pemilihan responden secara purposive berdasarkan kriteria bahwa responden haruslah orang yang terlibat secara langsung dan mengetahui secara jelas bagaimana kesulitan belajar yang mereka alami pada pembelajaran PJOK.

**1. Bentuk Kesulitan Belajar Mahasiswa Pendidikan Guru Madrasah Ibtidaiyah pada Pembelajaran PJOK di Fakultas Tarbiyah dan Keguruan UIN Alauddin Makassar**

Kesulitan belajar merupakan suatu kondisi tertentu yang ditandai dengan adanya hambatan-hambatan dalam mencapai tujuan pembelajaran, sehingga memerlukan suatu usaha yang lebih giat untuk mengatasinya.

Berdasarkan hasil wawancara yang dilakukan kepada 14 responden ditemukan bentuk kesulitan belajar mahasiswa PGMI A semester 8, dengan pernyataan diantaranya:

R7 menyatakan:

Bentuk kesulitan yang saya alami dalam pembelajaran PJOK adalah sulit dalam mempraktekkan kembali materi yang sudah dijelaskan ataupun yang dicontohkan terkhusus materi yang ada teknik-tekniknya.<sup>9</sup>

R10 juga menyatakan:

---

<sup>9</sup>Mulyati (21 tahun), Mahasiswa PGMI A semester 8, *Wawancara*, Samata, 8 Juli 2021

Saya sulit untuk mengikuti langsung praktek sesuai materi yang dijelaskan, karna saya membutuhkan waktu agar dapat memptaktekkannya dengan sempurna.<sup>10</sup>

R9 juga menyatakan bentuk kesulitannya:

Ketika mempraktekkan saya kurang dapat melakukannya karena tidak adanya alat ataupun sarana yang tersedia di sekitar saya untuk berlatih. Kalaupun ada alat yang memungkinkan untuk saya pakai berlatih, hasilnya pun kurang sempurna.<sup>11</sup>

Kemudian R2 menyatakan:

saya hanya fokus pada materi saya pribadi, sedangkan materi-materi yang disampaikan pemateri yang lain tidak dikarenakan saya tidak mendownload materi-materi yang dikirim digrup. Hal ini terjadi karena kuota internet yang kurang serta memori HP yang mudah penuh.<sup>12</sup>

Berangkat dari hasil wawancara mahasiswa PGMI A semester 8 peneliti menarik kesimpulan mengenai bentuk kesulitan belajar yang banyak dihadapi dalam mengikuti pembelajaran PJOK yaitu kesulitan dalam mempraktekkan kembali materi atau gerakan yang sudah diajarkan terkhusus materi yang memiliki banyak tahapan dan teknik-tekniknya, kesulitan ini terjadi karena fokus pembelajaran tidak bersifat menyeluruh melainkan terbagi fokus pada materi masing-masing kelompok saja, bentuk kesulitan ini juga diakibatkan kurangnya media atau alat peraga di sekitar rumah maupun lingkungan perkampungan yang dapat digunakan dalam proses pembelajaran.

Bicara mengenai kesulitan dalam mempraktekkan kembali materi pembelajaran berhubungan langsung dengan rana psikomotorik. Taksonomi

---

<sup>10</sup>Kasmawati Usman (21 tahun), Mahasiswa PGMI A Semester 8, *Wawancara*, Samata, 10 Juli 2021

<sup>11</sup>Anisa (21 tahun), Mahasiswa PGMI A semester 8, *Wawancara*, Samata, 10 Juli 2021.

<sup>12</sup>Astuti Salwiah (21 tahun) Mahasiswa PGMI A semester 8, *Wawancara*, Samata, 7 Juli 2021.

Bloom dalam versi Dave menyebutkan rana psikomotorik terdiri dari lima tingkat yang terdiri dari tingkat imitasi dimana yang dituntut adalah siswa mampu mengamati dan meniru tindakan yang dilakukan oleh orang lain, dalam hal ini peniruannya tidak cukup sempurna. Tingkatan yang kedua yaitu manipulasi dimana suatu tindakan dilakukan dengan berdasarkan instruksi, selanjutnya tingkatan yang ketiga adalah ketepatan, dimana keakuratan, proporsi, dan ketepatan hadir dalam suatu kemampuan kinerja tanpa kehadiran sumber aslinya.<sup>13</sup>

Tingkatan keempat tentang artikulasi dimana dua atau lebih keterampilan digabungkan, diurutkan, dan dilakukan secara konsisten, dan tingkatan terakhir adalah naturalisasi maksudnya dua atau lebih keterampilan digabungkan, diurutkan, dan dilakukan secara konsisten dan mudah. Kinerja dilakukan secara otomatis dengan pengarah energi mental dan fisik yang sedikit, memiliki tingkat kinerja tinggi yang alami, tanpa harus berpikir banyak mengenai apa yang dilakukan.<sup>14</sup>

Dari lima tingkatan yang dikemukakan oleh Taksonomi Bloom di atas bisa peneliti simpulkan bahwa adanya bentuk kesulitan mempraktekkan kembali materi atau gerakan yang diajarkan dikarenakan kurangnya kemampuan mahasiswa dirana kognitif.

---

<sup>13</sup>Shirran A, *Evaluating Students* “diterjemahkan Oleh Nien Bakti Soemanto” (Jakarta: PT Grasindo, 2006), h. 17.

<sup>14</sup>Shirran A, *Evaluating Students* “diterjemahkan Oleh Nien Bakti Soemanto”, h. 18.

## **2. Faktor-faktor Kesulitan Belajar Mahasiswa Pendidikan Guru Madrasah Ibtidaiyah pada Pembelajaran PJOK di Fakultas Tarbiyah dan Keguruan UIN Alauddin Makassar**

Berdasarkan hasil wawancara, terdapat dua faktor yang mempengaruhi kesulitan belajar mahasiswa PGMI A semester 8 pada mata kuliah Pembelajaran PJOK yaitu faktor internal dan faktor eksternal

### **a. Faktor Internal**

Faktor Internal adalah faktor yang ada dalam diri individu yang sedang belajar. Faktor internal terdiri dari 3 faktor yaitu; faktor jasmaniah, faktor psikologis dan faktor kelelahan.<sup>15</sup>

#### **1) Faktor Jasmaniah (Kesehatan Terganggu)**

Sehat berarti dalam keadaan seluruh tubuh berserta bagian-bagian yang lain bebas dari penyakit. Kesehatan adalah keadaan atau suatu hal yang sehat. Kesehatan seseorang berpengaruh terhadap belajarnya. Proses belajar akan terganggu jika kesehatan seseorang terganggu. Selain itu dia akan cepat lelah, kurang bersemangat, mudah pusing, ngantuk jika badannya lemah, kurang darah, dan lain-lain.<sup>16</sup> Hal tersebut sesuai dengan pernyataan R4:

Fisik saya lemah dan kurang mendukung untuk melakukan aktivitas berat yang membutuhkan lebih banyak tenaga, makanya ketika belajar pembelajaran PJOK saya mudah capek.<sup>17</sup>

Kemudian R14 menambahkan:

---

<sup>15</sup>Slameto, *Belajar dan Faktor-faktor yang Mempengaruhi* (Cet; VI. Jakarta: Rineka Cipta, 2015), h. 54.

<sup>16</sup>Slameto, *Belajar dan Faktor-faktor yang Mempengaruhi*, h. 54-55.

<sup>17</sup>Nurul Hadmawati (21 tahun), Mahasiswa PGMI A semester 8, wawancara, Samata, 8 Juli 2021.

Saya terbiasa begadang, jarang sarapan pagi, sehingga ketika belajar saya kurang bersemangat dan sulit untuk konsentrasi.<sup>18</sup>

Faktor internal yang pertama berkaitan dengan jasmaniah atau kesehatan. Kesehatan yang terganggu dapat memberi pengaruh negatif terhadap proses pembelajaran peserta didik seperti kurangnya konsentrasi sehingga tujuan pembelajaran tidak dapat dicapai, kemampuan memahami serta mempraktekkan kurang.

## 2) Faktor Psikologis

Faktor-faktor yang mempengaruhi kesulitan belajar yang tergolong dalam faktor psikologis adalah intelegensi, perhatian, minat, bakat, motif, kematangan dan kesiapan.<sup>19</sup>

### a) Kurangnya Minat dalam Belajar

Minat merupakan kecenderungan yang tetap untuk memperhatikan dan mengenang beberapa kegiatan. Minat besar pengaruhnya terhadap belajar, karena apabila bahan pelajaran yang dipelajari tidak sesuai dengan minat siswa, siswa tidak akan belajar dengan sebaik-baiknya demikian pula sebaliknya.<sup>20</sup> Hal tersebut sesuai dengan pendapat R7:

Semakin lama saya mengikuti pembelajaran PJOK secara online dengan setiap pekannya dijadwalkan untuk melihat ataupun menonton video penjelasan teman-teman yang terlalu biasa saja, apalagi dengan cara penyajian materi yang kurang menarik. Bahasa yang digunakanpun tidak disederhanakan jadi susah untuk dimengerti dan menimbulkan rasa bosan untuk mengikuti proses belajar.<sup>21</sup>

---

<sup>18</sup>Ajul Dwi Sahbani (21 tahun), Mahasiswa PGMI A semester 8, wawancara, Samata, 13 Juli 2021.

<sup>19</sup>Slameto, *Belajar dan Faktor-faktor yang Mempengaruhi*, h. 55.

<sup>20</sup>Slameto, *Belajar dan Faktor-faktor yang Mempengaruhi*, h. 57.

<sup>21</sup>Mulyati (21 tahun), Mahasiswa PGMI A semester 8, wawancara, Samata, 9 Juli 2021

Faktor kedua, berfokus pada rana psikologis. Pada faktor psikologis yang pertama adalah kurangnya minat belajar. Minat belajar sangat berpengaruh terhadap proses belajar peserta didik, terlihat dari pernyataan responden di atas yang mengarah langsung pada tingkat kemauan atau minat peserta didik mengikuti pembelajaran PJOK. Faktor minat ini berperan penting dalam pembelajaran, karena tanpa adanya minat belajar atau bahan materi yang tidak sesuai dengan kemauan peserta didik, maka peserta didik tidak dapat belajar dengan baik, dengan kata lain tingkat penguasaan materi yang disampaikan kurang bahkan tidak ada yang tersimpan.

b) Tidak Ada Bakat

Bakat merupakan kemampuan untuk belajar. Kemampuan ini baru akan terealisasi menjadi kecakapan nyata sesudah belajar atau berlatih. Orang yang berbakat mengetik, misalnya akan lebih cepat dapat mengetik dengan lancar dibandingkan orang lain yang kurang/tidak berbakat dibidang itu.<sup>22</sup> Hal ini sesuai dengan pernyataan R3:

Ada beberapa cabang olahraga yang sulit saya kuasai walaupun sudah berlatih, sehingga saya sering tertinggal dalam pembelajaran.<sup>23</sup>

R9 Menambahkan:

Saya tidak memiliki bakat dalam beberapa cabang olahraga, nah pada saat teman mengajarkan serta mencontohkannya, saya kesulitan memahami berbagai gerakan serta teknik-tekniknya, jadi untuk mempraktekkan sendiri itu sangat sulit, apalagi dengan keadaan tidak ada orang disekitar yang bisa mengajar dan melatih secara langsung.<sup>24</sup>

---

<sup>22</sup>Slameto, *Belajar dan Faktor-faktor yang Mempengaruhi*, h. 57.

<sup>23</sup>Nurkhairah Saprin (21 tahun), Mahasiswa PGMI A semester 8, wawancara, Samata, 8 Juli 2021

<sup>24</sup>Anisa (21 tahun), Mahasiswa PGMI A semester 8, Wawancara, Samata, 10 Juli 2021

Selanjutnya pada faktor psikologis adalah tidak adanya bakat peserta didik sesuai dengan materi yang disampaikan atau yang hendak dipraktikkan. Bakat merupakan kemampuan, kecakapan, atau keahlian seorang mahasiswa dalam mengerjakan sesuatu. bakat juga berpengaruh dalam keberhasilan suatu pembelajaran, tanpa bakat dan keahlian yang mumpuni biasanya peserta didik akan kesulitan dalam mengikuti proses pembelajaran terkhusus mata pelajaran PJOK. Peserta didik mungkin paham tentang teorinya namun, tidak dengan prakteknya. Jadi, bisa ditarik kesimpulan salah satu juga faktor kesulitan belajar adalah tidak adanya bakat dari peserta didik itu sendiri.

### 3) Faktor Kelelahan (Mudah lelah Sehingga Menimbulkan Rasa Bosan belajar)

Kelelahan merupakan faktor yang juga berpengaruh terhadap proses belajar peserta didik. Pengaruh kelelahan terlihat dari lemahnya tubuh, timbul kecendrungan untuk membaringkan tubuh, adanya kelesuan dan kebosanan, sehingga minat dan dorongan untuk menghasilkan sesuatu hilang. Hal ini sesuai dengan kondisi yang di alami R6:

Badan saya cepat lelah ketika belajar materi yang banyak tahapannya, membutuhkan gerakan yang berat, sehingga timbul rasa untuk istirahat lebih awal dari teman-teman yang lain.<sup>25</sup>

Kemudian R8 menegaskan:

Ketika mengikuti pembelajaran PJOK terkadang saya mudah capek, karena gerakannya yang terlalu banyak dan susah sekali untuk diikuti, sehingga membuat saya bosan untuk mempelajarinya kembali.<sup>26</sup>

---

<sup>25</sup>Nur Alam Galib (21 tahun), Mahasiswa PGMI A semester 8, *wawancara*, Samata, 9 Juli 2021.

<sup>26</sup>Harniati (21 tahun), Mahasiswa PGMI A semester 8, *wawancara*, Samata, 10 Juli 2021.

Faktor internal selanjutnya adalah faktor kelelahan. Kelelahan terjadi karena adanya rasa jenuh, lelah, dan lesu sehingga kemauan dalam mengikuti proses pembelajaran berkurang dan apa yang disampaikan, dipelajari tidak dapat diterima dengan baik.

Berdasarkan pernyataan-pernyataan responden di atas, peneliti dapat menyimpulkan faktor internal yang menjadi penyebab kesulitan belajar Mahasiswa PGMI A semester 8 pada mata kuliah pembelajaran PJOK antara lain:

1. Kesehatan yang terganggu.
2. Kurangnya minat dalam belajar.
3. Tidak adanya bakat sesuai dengan materi yang disajikan.
4. Tubuh yang mudah kelelahan sehingga menimbulkan rasa bosan mengikuti pelajaran.

b. Faktor Eksternal

Faktor eksternal adalah faktor yang timbul atau ada diluar individu.

1) Keadaan Ekonomi keluarga Kurang Stabil

Keadaan ekonomi keluarga erat hubungannya dengan belajar anak. Anak yang sedang belajar selain harus terpenuhi kebutuhan pokoknya misal makan, pakaian, perlindungan kesehatan dan lain-lain, juga membutuhkan fasilitas seperti, ruang belajar, meja, kursi, penerangan, alat tulis menulis, buku-buku, uang belanja, kuota internet dan lain-lain. fasilitas belajar itu hanya dapat terpenuhi jika keluarga memiliki atau mempunyai cukup uang.<sup>27</sup>

R2 menyatakan:

---

<sup>27</sup>Slameto, *Belajar dan Faktor-faktor yang Mempengaruhi*, h. 63.



Belajar pembelajaran PJOK membutuhkan banyak kuota, karena bersamaan dengan adanya pandemi covid-19 yang mengharuskan pembelajaran dilakukan secara daring atau online, sehingga membuat saya hanya fokus pada materi saya pribadi, karena kuota yang kurang dan memori HP yang penuh.<sup>28</sup>

Kemudian R5 menambahkan:

Saya tidak memiliki cukup banyak kuota dan memori HP untuk mendownload maupun menyimpan video materi penjelasan yang dikirimkan teman-teman digrup, sehingga saya kesulitan dalam belajar pembelajaran PJOK.<sup>29</sup>

R1 juga menambahkan:

Uang belanja yang dikirimkan orang tua tidak cukup untuk memenuhi kebutuhan saya di tanah rantauan, kuota internet yang jaringannya lancar harganya mahal, jadi saya harus pintar menghemat penggunaan kuota, karena bukan hanya pembelajaran PJOK yang membutuhkan kuota yang banyak tapi mata kuliah yang lainnya juga. Jadi kebanyakan saya hanya membuka-buka grup saja tanpa mendownload materi, sehingga tidak ada materi yang di paparkan teman-teman yang saya tahu.

Dari data yang disajikan di atas terlihat bahwa salah satu faktor kesulitan belajar dipengaruhi oleh kondisi atau keadaan ekonomi keluarga yang kurang stabil karena dalam masa pandemi sekarang banyak orang tua dari mahasiswa yang berprofesi sebagai pedagang kehilangan tempat untuk berjualan, orangtuanya berprofesi sebagai petani banyak yang mengalami gagal panen sehingga kondisi ekonomi dalam keluarga tidak menentu. Ditambah lagi kondisi pembelajaran sekarang yang menuntut mahasiswa untuk selalu mempersiapkan paket data internet yang banyak serta jaringan yang lancar menjadi beban tersendiri bagi orang tua dan mahasiswa. Dalam pembelajaran PJOK sendiri membutuhkan jaringan lancar dan kuota yang banyak, karena mahasiswa dituntut

---

<sup>28</sup>Astuti salwiah (21 tahun), Mahasiswa PGMI A semester 8, *wawancara*, Samata, 7 Juli 2021.

<sup>29</sup>Nursyawalia (21 tahun), Mahasiswa PGMI A semester 8, *wawancara*, Samata, 9 Juli 2021.

untuk belajar melalui video-video yang telah dikirimkan oleh pemateri. Tak sedikit mahasiswa yang mengalami kesulitan belajar sehingga menyebabkan mahasiswa hanya menguasai atau terfokus pada materinya masing-masing

## 2) Alat Pelajaran/Peraga yang Terbatas

Alat pelajaran erat kaitan atau hubungannya dengan cara belajar siswa. Alat yang dipakai guru maupun mahasiswa pada waktu mengajar akan digunakan pula oleh peserta didik untuk menerima bahan yang diajarkan. Alat pelajaran yang lengkap dan tepat akan memperlancar penerimaan bahan ajar pelajaran yang diberikan kepada siswa.<sup>30</sup> Menurut R12:

Alat peraga yang digunakan teman-teman selaku penyaji materi tidak sesuai dengan materi yang disampaikan, sehingga materi dan praktek yang ditunjukkan tidak sesuai. Jadi saya sulit memahami dan mempraktekkan kembali apa yang sudah diajarkan oleh teman-teman.<sup>31</sup>

R9 menambahkan:

Tidak adanya sarana ataupun alat yang ada disekitar lingkungan saya, sehingga ketika proses pembelajaran berlangsung, sulit untuk saya mengikuti dan mempelajari serta mempraktekkan kembali materi. Untuk membuat sendiri alat peragapun waktu tidak memungkinkan, karena kami tidak mengetahui materi apa yang akan disampaikan sehingga sulit bagi saya pribadi menyiapkan sendiri alat peraganya, apalagi satu kali pertemuan itu ada 2 sampai 3 materi yang harus dipelajari.<sup>32</sup>

Dalam pembelajaran PJOK peserta didik tidak hanya dituntut menguasai teorinya saja melainkan prakteknya juga. Oleh karena itu dalam pembelajaran PJOK peserta didik membutuhkan alat peraga untuk membantunya mempraktekkan materi-materi yang sudah disampaikan. Ketika alat peraga disekitar lingkungannya tidak ada tentu dapat menyebabkan kesulitan belajar pada peserta didik.

---

<sup>30</sup>Slameto, *Belajar dan Faktor-faktor yang Mempengaruhi*, h. 67-68.

<sup>31</sup>Siti Nurhayati (21 tahun), Mahasiswa PGMI A semester 8, wawancara, Samata, 11 Juli 2021.

<sup>32</sup>Anisa (21 tahun), Mahasiswa PGMI A semester 8, wawancara, Samata, 10 Juli 2021.

Berdasarkan penjelasan di atas, peneliti dapat menyimpulkan faktor eksternal yang menjadi penyebab kesulitan belajar Mahasiswa PGMI A semester 8 antara lain:

1. Keadaan ekonomi keluarga kurang stabil
2. Alat pelajaran/peraga yang terbatas.



## **BAB V PENUTUP**

### ***A. Kesimpulan***

Berdasarkan hasil penelitian dan pembahasan pada Bab IV, maka peneliti dapat menarik kesimpulan sebagai berikut:

1. Bentuk kesulitan belajar mahasiswa PGMI A semester 8 pada mata kuliah Pembelajaran PJOK adalah sulit mempraktekkan materi yang banyak tahapan serta teknik-tekniknya.
2. Faktor-faktor yang mempengaruhi kesulitan belajar mahasiswa PGMI A semester 8 pada mata kuliah Pembelajaran PJOK ada dua yaitu faktor internal dan faktor eksternal. Faktor internalnya seperti kesehatan yang terganggu, kurangnya minat dalam belajar, tidak adanya bakat sesuai dengan materi yang disajikan, tubuh yang mudah kelelahan sehingga menimbulkan rasa bosan mengikuti pelajaran. Kemudian Faktor eksternalnya meliputi; keadaan ekonomi keluarga kurang stabil, dan alat pelajaran/peraga yang terbatas.

### ***B. Implikasi Penelitian***

Atas dasar hasil penelitian, serta kesimpulan yang telah diuraikan diatas maka peneliti mengajukan saran diantaranya:

1. Bagi Mahasiswa, terkhusus mahasiswa PGMI Fakultas Tarbiyah dan Keguruan UIN alauddin Makassar sebaiknya meningkatkan motivasi untuk giat belajar dan memperhatikan pelajaran yang disampaikan oleh dosen, agar lebih memahami materi Pembelajaran PJOK. Mahasiswa juga sebaiknya membentuk kelompok belajar dilingkungan tempat tinggal agar dapat berdiskusi dan belajar secara bersama-sama untuk menyelesaikan kesulitan belajar Pembelajaran PJOK.

2. Pihak Universitas serta orang-orang yang terlibat di dalamnya agar selalu memotivasi mahasiswa untuk senantiasa semangat dalam belajar, lebih teliti lagi dalam memilih metode pengajaran, mampu mengetahui apa yang menjadi kesulitan belajar mahasiswa serta mencari solusi terbaik untuk masalah tersebut.
3. Bagi peneliti selanjutnya, penelitian ini dapat dijadikan bahan untuk dikaji sehingga dapat dimanfaatkan sebagai bahan perbandingan untuk penelitian yang selanjutnya. Sehingga perlu adanya penelitian yang mendalam dan melakukan kajian lebih mendalam terhadap bentuk kesulitan belajar, faktor yang mempengaruhi kesulitan belajar mahasiswa pada mata kuliah Pembelajaran PJOK



## DAFTAR PUSTAKA

- Abdurahman, Mulyono. *Pendidikan Bagi Anak Berkesulitan Belajar*. Cet.II; Jakarta: PT Rineka Cipta, 2003.
- Agama, Departemen. *Al-Qur'an dan Terjemahnya*. Bandung: Al-Jumana Ali, 2005.
- Amri, Sofan. *Peningkatan Mutu Pendidikan Sekolah Dasar dan Menengah*. Jakarta: PT. Prestasi Pustakaraya, 2013.
- Arikunto, Suharsimi. *Prosedur Penelitian*. Jakarta: PT Rineka Cipta, 2013.
- Chairad, Muhammad. "Analisis Kesulitan Belajar Mahasiswa Pada Mata Kuliah Anatomi di Jurusan Pendidikan Jasmani, Kesehatan dan Rekreasi" Vol IX, No 2. (Desember 2018), h. 25. <http://Scholar google.co.id> (Diakses 20 Januari 2021).
- Daharnis, *Diktat Jurusan Psikologi Pendidikan*. IKIP: Padang, 2008.
- Dalyono. *Psikologi Pendidikan*. Cet. I; Jakarta: PT Rineka Cipta, 1997.
- Depdiknas. *Permendiknas Nomor 22 tentang Tujuan Pendidikan Jasmani Olahraga dan Kesehatan*. Jakarta: Depdiknas, 2006.
- Depdiknas. *Undang-undang Sistem Pendidikan Nasional*. Jakarta: Departemen Pendidikan Nasional, 2003.
- Djamarah, Syaiful Bahri. *Psikologi Belajar*. Jakarta; Rineka Cipta, 2011.
- Faisal, Sanafiah. *Metodologi Penelitian Sosial* Cet. I, Jakarta: Erlangga, 2001.
- Haling, Abdul. *Belajar dan Pembelajaran*. Makassar: Badan Penerbit UNM, 2011.
- Hardani, dkk, *Metode Penelitian Kualitatif & Kuantitatif* . Yogyakarta: CV. Pustaka Ilmu, 2020.
- Iqbal, Hasan M. *Pokok-Pokok Materi Metodologi Penelitian Dan Aplikasinya*. Jakarta: Galia Indonesia, 2002.
- Ismail. "Diagnosis Kesulitan Belajar dalam Pembelajaran Aktif di Sekolah" (Jurnal Edukasi Vol II, Nomor 1, Januari 2016), h. 42. <http://Scholar google.co.id>. Diakses 20 Januari 2021.
- Kadeni. Peran Guru Dalam Membantu Kesulitan Belajar, *Jurnal Cakrawala Pendidikan* 5, No. 1 (April 2003).
- Kemendiknas, UU RI No.20 Tahun 2003 tentang *Sisdiknas*. Jakarta: Redaksi Sinar Grafika, 2003, h. 1 bab III, pasal 4.
- Kusmiyati. "Diagnosis Kesulitan Komponen Utama Keterampilan Mengajar Pendidikan Jasmani pada Mahasiswa STKIP Darussalam Cilacap" (Jurnal Pendidikan Olahraga Vol. 3, Nomor 1, 2017) h. 2. <http://Scholar google.co.id>. Diakses 21 Januari 2021.
- MA, Ibrahim. *Metodologi Penelitian Kualitatif Panduan Penelitian Beserta Contoh proposal Kualitatif*. Bandung: Alfabeta, 2015.
- Mukhtar dan Rusmini, *Pengajaran Remedial: Teori dan Penerapannya dalam Pembelajaran*. Jakarta: Fifa Mulia Sejahtera, 2003.

- Mustafa, Pinton Setya. "Jurnal Pendidikan Jasmani dan Olahraga". Pengembangan Buku Ajar Pengeajaran Remedial Dalam Pendidikan Jasmani Untuk Mahasiswa S1 Pendidikan Jasmani dan Kesehatan Universitas Negeri Malang. Vol 19 No 1, (Juni 2020), h. 2. [http://Scholar google.co.id](http://Scholar.google.co.id). Diakses 21 Januari 2021.
- Nasir, Moh. *Metode Penelitian*. Cet. I; Jakarta: Ghalia Indonesia, 1985.
- Nata, Abuddin. *Metodologi Studi Islam*. Jakarta: PT. Raja Grafindo Persada, 2009.
- Ngalim Purwanto, M. *Psikologi Pendidikan*. Bandung: Remaja Rosdakarya, 2002.
- Rosdiana. *Perkembangan Pembelajaran Pendidikan Islam pada Madrasah Tsanawiyah Madani Alauddin Paopao Sebagai Laborotry School Fakultas Tarbiyah dan Keguruan UIN Alauddin Makassar*. Makassar: Desertasi, 2019.
- Sa'ud, Udin Syaefudin dan Abin Syamsuddin Makmun. *Perencanaan Pendidikan Suatu Pendekatan Komprehensif*. Bandung: Rosda, 2009.
- Saat, Sulaiman dan Sitti Mania. *Pengantar Metodologi Penelitian*. Cet. II; Gowa: Pusaka Almaida, 2020.
- Slameto. *Belajar dan Faktor – faktor yang Mempengaruhinya*. Jakarta: Rineka Cipta, 2013.
- Slameto. *Belajar dan Faktor – faktor yang Mempengaruhinya*. Cet; VI. Jakarta: Rineka Cipta, 2015.
- Soprinto, J. *Metode Ramalan Kualitatif*. Jakarta: Rineka Cipta, 1993.
- Subini. *Mengatasi Kesulitan Belajar Pada Anak*. Jogjakarta: Javalitera, 2012.
- Sugiharto. *Diagnosis Kesulitan Siswa SMU dalam Menyelesaikan soal-soal matematika*. Tesis, Pascasarjana UNY Yogyakarta, 2003.
- Sugiyono. *Metode Penelitian Pendidikan*. Cet. XXI; Bandung: Alfabeta, 2015.
- Sugiyono. *Metode Penelitian Pendidikan: Pendekatan Kualitatif, Kuantitatif, dan R&D*. Bandung: Alfabeta, 2008.
- Sujarweni, V. Wiratna. *Metodologi Penelitian Lengkap Praktis dan Mudah Dipahami*. Yogyakarta: Pustaka Baru Press, 2014.
- Sukardjo, M. dan Ukim Komaruddin. *Landasan Pendidikan*. Jakarta: Raja Grafindo Persada. 2009.
- Sukintaka. *Teori Pendidikan Jasmani Filosofi Pembelajaran dan masa depan*. Bandung: Yayasan Nuansa Cendikia, 2004.
- Syah, Muhibbin. *Psikologi Belajar*. Jakarta: PT Raja Grafindo Persada. 2004.
- Syarif, Sumantri Mohamad. *Strategi Pembelajaran Teori dan Praktik Ditingkat Pendidikan Dasar*. Cet. II; Jakarta: PT Raja Grafindo Persada, 2016.
- Syamsuddin Makmun, *Psikologi kependidikan perangkat system pengajaran modul*. Cet. IX; Bandung: PT Remaja Rosdakarya Offset, 2007.
- Usman, Husaini dan Purnomo Setiady Akbar. *Metodologi Penelitian Sosial Edisi II*. Cet. I; Jakarta: PT. Bumi Aksara, 2008.



UNIVERSITAS ISLAM NEGERI  
**ALAUDDIN**  
M A K A S S A R



## Lampiran II:

**PROFIL JURUSAN/PRODI PENDIDIKAN GURU MADRASAH  
IBTIDAIYAH (PGMI) FAKULTAS TARBIYAH DAN KEGURUAN  
ALAUDDIN MAKASSAR**



## TUJUAN

1. Menghasilkan lulusan yang kompeten & kompetitif dibidang pendidikan dasar & memiliki kecerdasan spiritual, emosional, intelektual, & integritas yang berkepribadian muslim;
2. Memperkuat lab School sebagai tempat penelitian & pengembangan pembelajaran;
3. Menghasilkan lulusan yang mampu menerapkan ilmu pengetahuan & keterampilan yang berbasis penelitian;
4. Mencetak sarjana Pendidikan Guru Madrasah Ibtidaiyah yang mampu mengembangkan & Menerapkan teknologi pembelajaran yang inovatif;
5. Menjalin kerjasama dengan instansi lain dalam & luar Negeri.





### KEADAAN MAHASISWA PENDIDIKAN GURU MADRASAH IBTIDAIYAH FAKULTAS TARBİYAH & KEGURUAN UIN ALAUDDIN MAKASSAR

NO	Tahun Akademik	Semester	Calon Mahasiswa Baru						Mahasiswa Aktif				Mahasiswa tidak Aktif/Cuti			Mahasiswa yang Selesai				
			Ikut Seleksi			Lulus Seleksi			Maba		Maba		Jumlah	Aktif/Cuti			Selesai			
			L	P	J	L	P	J	L	P	L	P		J	L	P	J			
1	2012/2013	Ganjil	9	358	587	35	68	106	38	68							9	29	38	
		Genap															3	21	24	
2	2013/2014	Ganjil	185	363	568	21	58	79	21	58							11	36	27	
		Genap															8	8	16	
3	2014/2015	Ganjil	319	492	810	12	60	72	12	60							4	18	22	
		Genap															12	11	23	
4	2015/2016	Ganjil	208	517	725	15	55	71	16	55	83	244	99	259				13	15	28
		Genap									86	284	86	284				2	5	7
5	2016/2017	Ganjil	151	569	750	10	57	67	10	57	83	218	93	275				58	12	30
		Genap									83	247	83	247				7	9	16
6	2017/2018	Ganjil	182	622	809	7	81	88	7	81	61	241	68	322				9	34	43
		Genap									49	272	49	272	1	2	3	6	17	23

58 Masjid-Dinika  
 Fakultas Tarbiyah dan Keguruan PGMI  
 UIN Alauddin Makassar  
 2018

**Lampiran III:**

**PEDOMAN WAWANCARA KESULITAN BELAJAR MAHASISWA  
PENDIDIKAN GURU MADRASAH IBTIDAIYAH PADA MATA  
KULIAH PEMBELAJARAN PJOK DI FAKULTAS TARBIYAH DAN  
KEGURUAN UIN ALAUDDIN MAKASSAR**

**A. Identitas Responden**

Nama :

Usia :

Jabatan :

**B. Daftar Pertanyaan**

1. Apakah anda menyukai pembelajaran PJOK? Jika ya apa alasannya, jika tidak apa alasannya?
2. Apakah anda mengalami kesulitan dalam mengikuti pembelajaran PJOK?
3. Bagaimana bentuk kesulitan anda ketika mengikuti pembelajaran PJOK?
4. Apakah anda memahami semua materi yang diberikan oleh pemateri pada mata kuliah pembelajaran PJOK?
5. Apa yang menjadi faktor penyebab anda sulit memahami materinya?
6. Apakah anda bisa mempraktekkan semua materi yang diberikan oleh pemateri pada mata kuliah pembelajaran PJOK?
7. Apa yang menjadi faktor penyebab anda sulit mempraktekkan materinya?

**Lampiran IV:****JADWAL WAWANCARA DAN KETERANGAN RESPONDEN**

<b>No.</b>	<b>Nama</b>	<b>Tanggal</b>	<b>Keterangan</b>
1.	Ida Wati	7 Juli 2021	Responden 1
2.	Astuti Salwiah	7 Juli 2021	Responden 2
3.	Nurkhairah Saprin	8 Juli 2021	Responden 3
4.	Nurul Hadmawati	8 Juli 2021	Responden 4
5.	Nursyawalia	9 Juli 2021	Responden 5
6.	Nur Alam Galib	9 Juli 2021	Responden 6
7.	Mulyati	9 Juli 2021	Responden 7
8.	Harniati	10 Juli 2021	Responden 8
9.	Anisa	10 Juli 2021	Responden 9
10.	Kasmawati Usman	10 Juli 2021	Responden 10
11.	Hikmah Sisilia Mafhum	11 Juli 2021	Responden 11
12.	Siti Nurhayati	11 Juli 2021	Responden 12
13.	Kurniawati	12 Juli 2021	Responden 13
14.	Ajul Dwi Sahbani	13 Juli 2021	Responden 14

**Lampiran V:**

**DAFTAR PERTANYAAN KESULITAN BELAJAR MAHASISWA  
PENDIDIKAN GURU MADRASAH IBTIDAIYAH PADA MATA  
KULIAH PEMBELAJARAN PJOK DI FAKULTAS TARBIYAH DAN  
KEGURUAN UIN ALAUDDIN MAKASSAR**

1. Apakah anda menyukai pembelajaran PJOK? Jika ya apa alasannya, jika tidak apa alasannya?

No.	Nama	Jawaban
1.	R1	Iya, saya suka. Karena sebagai calon pendidik yang akan ditempatkan sebagai guru kelas harus mempunyai keahlian dalam bidang olahraga.
2.	R2	Saya tidak terlalu suka
3.	R3	Iya, karena PJOK adalah salah satu pembelajaran yang menerapkan banyak aktivitas fisik, dan dilakukan di ruang terbuka, sehingga menjadi menyenangkan
4.	R4	Tidak,
5.	R5	Iya, karena pelajarannya menuntut kita untuk lebih banyak bergerak
6.	R6	Suka, karena membuat kita sehat dan banyak permainan olahraga yang bervariasi sehingga lebih bersemangat
7.	R7	Ya saya suka pembelajaran PJOK, karena saya orangnya suka bergerak dan berlari
8.	R8	Tidak terlalu suka, karena saya lebih suka belajar di tempat yang tertutup
9.	R9	Ya, karena pembelajaran PJOK dapat menumbuhkan rasa cinta mahasiswa terhadap olahraga yang memang telah diketahui banyak manfaatnya untuk kesehatan juga menunjang para mahasiswa untuk hidup sehat dan menjadi kebiasaan untuk berolahraga secara teratur

10.	R10	Ya, karena pembelajaran PJOK lebih banyak praktek daripada teorinya
11.	R11	Ya, karena pembelajaran PJOK selain menyehatkan tubuh juga memberikan pengalaman kepada kita calon pendidik cara mengajarkan pembelajaran PJOK tersebut
12.	R12	Ya, karena pembelajaran PJOK merupakan suatu pelajaran yang dapat memberikan manfaat secara langsung bagi kesehatan
13.	R13	Iya, karena pembelajaran PJOK sangat diperlukan untuk mempelajari cara-cara menjaga kesehatan tubuh
14.	R14	Ya, saya suka pembelajaran PJOK karena pembelajaran PJOK tidak membosankan dan banyak yang dapat dipelajari di lapangan

2. Apakah anda mengalami kesulitan dalam mengikuti pembelajaran PJOK?

No.	Nama	Jawaban
1.	R1	Tentu saja saya mengalami kesulitan
2.	R2	Iya, karena mempelajari PJOK, penggunaan alat-alatnya kurang dipraktekkan dengan baik
3.	R3	Ya, saya mengalami kesulitan
4.	R4	Iya
5.	R5	Iya, saya mengalami kesulitan
6.	R6	Iya terkadang kalau yang membutuhkan banyak gerak
7.	R7	Iya, saya mengalami kesulitan belajar pada pembelajaran PJOK
8.	R8	Ya, saya mengalami kesulitan
9.	R9	Iya, Terkadang
10.	R10	Iya
11.	R11	Ya, kadang-kadang
12.	R12	Iya saya mengalami kesulitan



<b>13.</b>	R13	Ya, saya mengalami kesulitan, karena mempelajari PJOK, penggunaan alat-alatnya kurang dipraktekkan dengan baik
<b>14.</b>	R14	Ya,

3. Bagaimana bentuk kesulitan anda ketika mengikuti pembelajaran PJOK?

<b>No.</b>	<b>Nama</b>	<b>Jawaban</b>
<b>1.</b>	R1	Saya tidak terlalu paham materi yang disampaikan pemateri yang lain, karena saya hanya fokus dengan materi ku sendiri
<b>2.</b>	R2	
<b>3.</b>	R3	Saya kurang memahami beberapa materi maupun aktivitas olahraga
<b>4.</b>	R4	Fisik Kurang mendukung untuk melakukan aktivitas karena mudah capek
<b>5.</b>	R5	Berdiskusi dengan kelompok yang telah dibentuk sebelumnya
<b>6.</b>	R6	Membutuhkan gerakan
<b>7.</b>	R7	Saya kurang paham karena pemateri tidak menggunakan alat peraga yang seharusnya
<b>8.</b>	R8	Ketika membutuhkan pelajaran di lapangan
<b>9.</b>	R9	Ketika mempraktekkan langsung tanpa adanya teori maupun penjelasan
<b>10.</b>	R10	Kesulitan yang saya hadapi ketika pembelajaran PJOK yaitu sulit untuk mengikuti praktek secara langsung terhadap materi yang telah dijelaskan
<b>11.</b>	R11	Praktek yang kadang lupa tahapannya
<b>12.</b>	R12	Sulit ketika pembelajaran praktek
<b>13.</b>	R13	Kesulitan saya dalam mempelajari PJOK yaitu saat praktek saya kurang paham, karena sebelumnya pemateri tidak menjelaskan secara efektif

<b>14.</b>	R14	Kalau hanya sekedar teorinya saja
------------	-----	-----------------------------------

4. Apakah anda memahami semua materi yang diberikan oleh pemateri pada mata kuliah pembelajaran PJOK?

No.	Nama	Jawaban
1.	R1	Tidak semua, hanya materi ku pribadi yang saya pahami
2.	R2	Tidak, hanya materi saya pribadi yang saya kuasai
3.	R3	Tidak semua
4.	R4	Tidak
5.	R5	Tidak
6.	R6	Tidak
7.	R7	Tidak semuanya
8.	R8	Tidak
9.	R9	Tidak
10.	R10	Untuk pemahaman materi cukup banyak yang saya pahami namun untuk praktek tidak semua
11.	R11	Tidak semuanya
12.	R12	Tidak semua hanya beberapa
13.	R13	Tidak semua materi pembelajaran dapat saya pahami
14.	R14	Sedikit-sedikit

5. Apa yang menjadi faktor penyebab anda sulit memahami materinya?



No.	Nama	Jawaban
1.	R1	Pembelajaran PJOK membutuhkan banyak kuota, sedangkan uang belanja yang dikirimkan orang tua saya tidak dapat memenuhi segala kebutuhan saya di tanah rantauan, jadi untuk penggunaan kuota saya hemat, sehingga tidak ada materi yang disajikan oleh pemateri yang lain saya pahami selain materi ku sendiri
2.	R2	Kuota internet untuk belajar yang kurang
3.	R3	Terlalu banyak materi yang disampaikan
4.	R4	Kurang motivasi dan media yang mendukung
5.	R5	Kuota yang kurang, ukuran file video yang terlalu besar, memori HP yang full sehingga sulit untuk didownload, jadi sulit mau belajarnya bagaimana
6.	R6	Tanpa penjelasan langsung praktek
7.	R7	Kurang berminat, karena terus-terusan belajar secara online, kemudian melihat penjelasan pemateri yang menurut saya biasa-biasa saja, serta cara penyajian materi serta editan video yang kurang menarik dan terlalu terfokus pada bahasa buku yang dalam artian pemateri tidak menyederhakan
8.	R8	Karena saya tidak terlalu fokus dalam belajar PJOK
9.	R9	Kurangnya Sarana/alat untuk berlatih
10.	R10	Tidak ada
11.	R11	Jika hanya dijelaskan secara teori tanpa praktek
12.	R12	Saya hanya fokus pada materi saya sendiri, sehingga membuat saya tidak terlalu memperhatikan materi yang teman-teman sajikan
13.	R13	Faktor penyebabnya yaitu antara materi dan prakteknya tidak diajarkan secara efektif
14.	R14	Pembawaan materi dari pemateri yang membuat saya sulit mengerti

6. Apakah anda bisa mempraktekkan semua materi yang diberikan oleh pemateri pada mata kuliah pembelajaran PJOK?

No.	Nama	Jawaban
1.	R1	Untuk materi yang di sampaikan pemateri yang lain hanya beberapa yang bisa saya praktekan
2.	R2	Hanya materi ku saja yang bisa saya praktekan
3.	R3	Tidak semua mampu saya praktekan
4.	R4	Tidak
5.	R5	Kurang dapat mempraktekkan
6.	R6	Tidak
7.	R7	Tidak semua
8.	R8	Tidak
9.	R9	Iya, tapi kurang sempurna
10.	R10	Tidak semua bisa saya praktekan
11.	R11	Sejauh ini bisa tapi masih ada beberapa materi yang diberikan yang terkadang saya lupa
12.	R12	Tidak, hanya materi ku saja
13.	R13	Tidak
14.	R14	Tidak semua,

7. Apa yang menjadi faktor penyebab anda sulit mempraktekkan materinya?

No.	Nama	Jawaban
1.	R1	Lingkungan yang kurang mendukung
2.	R2	Alat peraga yang tidak ada
3.	R3	Karena pembelajaran PJOK merupakan pembelajaran yang menuntut adanya aktivitas fisik, dan dari setiap jenis olahraga memiliki peraturan dan cara praktek yang berbeda, sehingga saya sulit mempraktekkannya.
4.	R4	Media yang kurang memadai
5.	R5	Ukuran file untuk video terlalu besar sehingga sulit untuk di download
6.	R6	Terlalu banyak langkah-langkahnya
7.	R7	Tidak ada sarana/alat peraga, serta kurangnya penjelasan kembali dari dari dosen, karena metode yang digunakan itu, mahasiswa diminta buat video, setelah itu dikirim digrup, setelah itu selesai, tidak ada proses diskusi lagi.
8.	R8	Gerakan yang sangat susah, sehingga membuat saya kurang mampu melakukannya serta tidak mengetahui teknik baiknya seperti apa
9.	R9	Ada dua faktor yaitu faktor internal dalam diri saya pribadi yaitu tidak ada bakat sehingga kurang mampu mempraktekkannya, dan faktor eksternal tidak adanya sarana/alat.
10.	R10	Kurangnya praktek langsung dilapangan
11.	R11	Lupa tahapan-tahapannya/teknik-tekniknya
12.	R12	Tidak ada alat peraga
13.	R13	Faktor penyebabnya pemateri tidak menjelaskan serta mencontohkan secara maksimal
14.	R14	Kalau tidak diberikan contoh

**Lampiran VI:**

**DOKUMENTASI PENELITIAN**



UNIVERSITAS ISLAM NEGERI





**DAFTAR RIWAYAT HIDUP**



Nama penulis adalah Nurwasilah, lahir di Doro O'o pada tanggal 30 Oktober 1999. Anak ketiga dari empat bersaudara, buah kasih dari pasangan bapak Hirisalah dan ibu Nuhra. Penulis menyelesaikan pendidikan sekolah dasar di SDN Inpres Doro O'o dan tamat pada tahun 2011. Pada tahun yang sama penulis melanjutkan sekolah menengah pertama di SMP PGRI 3 Belo dan tamat

pada tahun 2014. Pada tahun yang sama pula penulis melanjutkan pendidikan menengah atas di SMA Negeri 1 Sape dan tamat pada tahun 2017. Selanjutnya, penulis melanjutkan pendidikan ke jenjang perguruan tinggi di UIN Alauddin Makassar dan mengambil program S1 pada Program Studi Pendidikan Guru Madrasah Ibtidaiyah tahun 2017, sampai pada saat biografi ini ditulis.

Selama menjadi mahasiswa, penulis aktif di beberapa organisasi intra kampus maupun ekstra kampus, seperti Dewan Eksekutif Mahasiswa (DEMA) Universitas Islam Negeri Alauddin Makassar, Dewan Eksekutif Mahasiswa (DEMA) Fakultas Tarbiyah dan Keguruan, Himpunan Mahasiswa Jurusan (HMJ) Pendidikan Guru Madrasah Ibtidaiyah, Lembaga Dakwah Fakultas (LDF) Al-Uswah Fakultas Tarbiyah dan Keguruan, Pimpinan Komisariat Ikatan Mahasiswa Muhammadiyah (PK IMM) Fakultas Tarbiyah dan Keguruan, dan Himpunan Mahasiswa Bima Dompou (HMBD) Makassar.