

**PENGELOLAAN KEUANGAN DESA BERBASIS APLIKASI
SISKEUDES DALAM PERSPEKTIF TAM**
(Studi Pada Pemerintah Desa Tonasa, Kecamatan Tombolo Pao, Kabupaten Gowa)



UNIVERSITAS ISLAM NEGERI
ALAUDDIN
MAKASSAR

SKRIPSI

Diajukan Untuk Memenuhi Salah Satu Syarat Meraih
Gelar Sarjana Akuntansi Jurusan Akuntansi
Pada Fakultas Ekonomi dan Bisnis Islam
UIN Alauddin Makassar

Oleh:

NURARINI ARSYAD

90400116005

UNIVERSITAS ISLAM NEGERI
ALAUDDIN
MAKASSAR

JURUSAN AKUNTANSI

FAKULTAS EKONOMI DAN BISNIS ISLAM

UNIVERSITAS ISLAM NEGERI ALAUDDIN MAKASSAR

2021

PERNYATAAN KEASLIAN SKRIPSI

Mahasiswa yang bertanda tangan dibawah ini:

Nama : Nurarini Arsyad

NIM : 90400116005

Tempat/Tgl. Lahir : Maroanging, 17 September 1998

Jur/Prodi/Konsentrasi : Akuntansi

Fakultas/Program : Ekonomi dan Bisnis Islam

Judul : Pengelolaan Keuangan Desa Berbasis Aplikasi Siskeudes
Dalam Perspektif TAM (Studi Pada Pemerintah Desa
Tonasa Kecamatan Tombolo pao Kabupaten Gowa)

Menyatakan dengan sesungguhnya dan penuh kesadaran bahwa skripsi ini benar adalah hasil karya sendiri. Jika di kemudian hari terbukti bahwa ini merupakan duplikasi, tiruan, plagiat, atau dibuat orang lain, sebagian atau seluruhnya, maka skripsi dan gelar yang diperoleh karenanya batal demi hukum.

Samata-Gowa, Agustus 2021

Penyusun,

Nurarini Arsyad
90400116005



KEMENTERIAN AGAMA
UNIVERSITAS ISLAM NEGERI ALAUDDIN MAKASSAR
FAKULTAS EKONOMI DAN BISNIS ISLAM

Kampus I : Jl. Sultan Alauddin No. 63 Makassar ■ (0411) 864924, Fax: 864923
Kampus II : Jl. H.M. Yasin Lempu Romangpolong – Gowa . ■ 424835, Fax:424836

PENGESAHAN SKRIPSI

Skripsi yang berjudul “Pengelolaan Keuangan Desa Berbasis Aplikasi Siskeudes Dalam Perspektif TAM (Studi Pada Pemerintah Desa Tonasa Kecamatan Tombolo Pro Kabupaten Gowa)”, yang disusun oleh NURARINI ARSYAD, NIM 90400116005, Mahasiswa Jurusan Akuntansi Fakultas Ekonomi dan Bisnis Islam UIN Alauddin Makassar, telah diuji dan dipertahankan dalam sidang munaqasyah yang diselenggarakan pada tanggal 25 Agustus 2021 bertepatan dengan 22 Muharram 1443 H, dan dinyatakan telah dapat diterima sebagai salah satu syarat untuk memperoleh gelar Sarjana Akuntansi pada Fakultas Ekonomi dan Bisnis Islam.

Samata-Gowa, 15 November 2021 M
10 Rabiul Akhir 1443 H

DEWAN PENGUJI

Ketua	: Prof. Dr. H. Abustami Ilyas, M.Ag	(.....)
Sekretaris	: Dr. Muh.Wahyuddin Abdullah, SE., M.Si., Ak.	(.....)
Penguji I	: Dr. Jamaluddin M. SE., M.Si	(.....)
Penguji II	: Hj. Wahidah Abdullah S.Ag., M.Ag.	(.....)
Pembimbing I	: Memen Suwandi, SE., M.Si	(.....)
Pembimbing II	: Sukartono, SE., M.Si., Ak.	(.....)

Diketahui Oleh:

Fakultas Ekonomi dan Bisnis Islam
UIN Alauddin Makassar



Prof. Dr. H. Abustami Ilyas, M.Ag.
NIP. 19661130 199303 1 003

KATA PENGANTAR



Assalamualaikum Warahmatullah Wabarakatuh

Alhamdulillah rabbil'alamin. Puji dan syukur penulis panjatkan kepada Allah SWT yang telah melimpahkan Rahmat dan Hidayah-Nya berupa kesehatan, kekuatan, kesabaran, dan kemampuan dalam berfikir sehingga penulis dapat menyelesaikan skripsi ini dengan baik. Salam dan shalawat senantiasa tercurahkan kepada baginda Nabiullah Muhammad SAW yang telah membawa manusia dari alam kegelapan menuju alam yang terang benderang.

Skripsi dengan judul **“Pengelolaan Keuangan Desa Berbasis Aplikasi Siskeudes Dalam Perspektif TAM (Studi pada Pemerintah Desa Tonasa, Kecamatan Tombolo Pao, Kabupaten Gowa)”** dihadirkan oleh penulis sebagai salah satu syarat untuk meraih gelar Sarjana Akuntansi (S. Ak) di Jurusan Akuntansi, Fakultas Ekonomi dan Bisnis Islam, Universitas Islam Negeri (UIN) Alauddin Makassar.

Penulis menyadari bahwa dari awal hingga akhir dari proses penyusunan skripsi ini bukanlah hal yang mudah. Berbagai rintangan, tantangan, hambatan, dan cobaan yang datang silih berganti. Ketekunan dan kerja keras yang disertai dengan do'a menjadi penggerak penulis dalam menyelesaikan segala proses tersebut. Selain itu, adanya berbagai bantuan baik berupa dukungan moral maupun material yang mengalir dari berbagai pihak telah membantu memudahkan langkah penulis.

Secara khusus, penulis menyampaikan terima kasih yang sebesar-besarnya kepada kedua orang tua tercinta Ayahanda Arsyad Nalle dan Ibunda Maryam Rowa yang telah mempertaruhkan seluruh jiwa dan raganya, bercucuran keringat dan airmata demi kesuksesan anaknya, yang selalu mendo'akan anaknya, yang menjadi perisai dan kekuatan bagi penulis untuk sampai pada tahap ini. Insya Allah akan menjadi amal jariyah, Aamiin. Selain itu, penulis juga mengucapkan terima kasih kepada berbagai pihak diantaranya:

1. Bapak Prof. H. Hamdan Juhannis, MA., Ph.D. selaku Rektor Universitas Islam Negeri (UIN) Alauddin Makassar dan para pembantu rektor serta seluruh jajaran yang senantiasa mencurahkan dedikasinya dengan penuh keikhlasan dalam pengembangan mutu dan kualitas kampus peradaban.
2. Bapak Prof. Dr. H. Abustani Ilyas, M.Ag. selaku Dekan Fakultas Ekonomi dan Bisnis Islam UIN Alauddin Makassar.
3. Bapak Memen Suwandi, S.E., M.Si. selaku Ketua Jurusan Akuntansi Fakultas Ekonomi dan Bisnis Islam UIN Alauddin Makassar.
4. Ibu Dr. Lince Bulutoding, S.E., M.Si. selaku Sekretaris Jurusan Akuntansi Fakultas Ekonomi dan Bisnis Islam UIN Alauddin Makassar.
5. Bapak Memen Suwandi, S.E., M.Si. selaku Pembimbing I yang dengan sabar membimbing dan memberikan arahan serta nasihat yang baik dalam penyusunan skripsi ini hingga tahap penyelesaian.
6. Bapak Suhartono, S.E., M.Si., Ak. selaku Pembimbing II yang dengan sabar membimbing dan memberikan arahan serta nasihat dalam penyusunan skripsi ini hingga sampai pada tahap penyelesaian.

7. Bapak dan Ibu Dosen Fakultas Ekonomi dan Bisnis Islam UIN Alauddin Makassar yang telah memberikan pengetahuan dan pengalamannya selama dibangku perkuliahan.
8. Dosen dan Staf Fakultas Ekonomi dan Bisnis Islam UIN Alauddin Makassar.
9. Pemerintah Desa Tonasa yang telah mengizinkan penulis melakukan penelitian dan bersedia memberikan data-data terkait penelitian penulis.
10. Kakak-kakakku Tercinta Hawani Arsyad, Halijah Arsyad, S.Pd.i., dan Mawariska Arsyad, S.Kep., Ners. Yang senantiasa memberikan semangat dan dukungan, bantuan dan motivasi dalam penyusunan skripsi sampai pada tahap penyelesaian.
11. Sahabat-sahabatku tercinta Yusriyah Hamsa, Rahmatiah Rahman, St. Humairah, Taufik Al-Hidayah dan Syahrul Ardiansyah yang selalu memberikan support, mendo'akan, selalu ada, dan tak pernah bosan mendengar segala keluh kesahku. Terima Kasih
12. Teman penyemangat dari awal perjuangan Social Class 2016, dan teman-teman MAMDat 2016 yang selalu setia mensupport.
13. Teman-teman seperjuangan angkatan 2016, terkhusus Akuntansi A terima kasih sudah menjadi keluarga di bumi kampus hijau ini, dan terimakasih atas semua motivasi dan bantuan selama penyelesaian Skripsi.
14. Teman-teman KKN angkatan 63 Desa Saotengah. Kec. Tellu Limpoe, Kab. Sinjai.

15. Semua pihak yang tidak disebutkan satu persatu, yang senantiasa mendo'akan dan memberi kontribusi selama proses Penyelesaian skripsi.

Akhirnya dengan segala keterbukaan dan ketulusan, penulis persembahkan skripsi ini, semoga memberi manfaat, mohon maaf atas segala kekurangan karena kesempurnaan itu hanyalah milik Allah. Kiranya semakin bertambahnya wawasan dan pengetahuan, kita semakin menyadari bahwa Allah adalah Sumber dari segala Sumber ilmu pengetahuan sehingga bisa menjadi hamba yang bertakwa kepada Allah SWT. Akhir kata, jangan pernah bosan untuk menulis, karena menulis adalah bekerja untuk keabadian.

Nuun Wal Qalami Wamaa Yasthuruun.

Penulis,

Nurarini Arsyad
90400116005

UNIVERSITAS ISLAM NEGERI
ALAUDDIN
M A K A S S A R

DAFTAR ISI

KATA PENGANTAR	i
DAFTAR ISI	iv
DAFTAR GAMBAR	vii
DAFTAR TABEL	viii
ABSTRAK	ix
BAB I PENDAHULUAN	1
A. Latar Belakang	1
B. Fokus dan Deskripsi Penelitian	7
C. Rumusan Masalah	8
D. Hasil Penelitian Terdahulu	9
E. Tujuan Penelitian	14
F. Manfaat Penelitian	15
BAB II TINJAUAN PUSTAKA	17
A. <i>Theory Technology Acceptance Model</i> (TAM)	17
B. Konsep Kualitas	21
C. Pengelolaan Keuangan Desa	24
D. Sistem Informasi Akuntansi	33
E. Aplikasi sistem Keuangan Desa (Siskeudes)	38
F. Rerangka Konseptual	41
BAB III METODE PENELITIAN	43
A. Jenis dan Lokasi Penelitian	43
B. Pendekatan Penelitian	44
C. Jenis dan sumber data Penelitian	44
D. Teknik Pengumpulan Data	45
E. Instrument Penelitian	47
F. Teknik Pengolahan dan Analisis Data	48

G. Uji Keabsahan Data	49
BAB IV HASIL DAN PEMBAHASAN	54
A. Gambaran Umum Lokasi Penelitian	54
1. Sejarah Desa Tonasa	54
2. Kondisi Desa Tonasa.....	55
3. Visi dan Misi Desa Tonasa	57
4. Wilayah dan Data Kependudukan Desa Tonasa	58
5. Struktur Organisasi Desa Tonasa	58
B. Hasil Penelitian dan Pembahasan	59
1. Penerimaan Aplikasi Siskeudes Dalam Pengelolaan Keuangan Desa di Desa Tonasa	59
2. Peran Aplikasi Siskeudes Dalam Pengembangan Sistem Informasi Akuntansi di Desa Tonasa	74
BAB V PENUTUP.....	87
A. Kesimpulan	87
B. Keterbatasan	89
C. Saran	89
DAFTAR PUSTAKA.....	91
LAMPIRAN	95

DAFTAR GAMBAR

Gambar 2.1 : Rerangka Konseptual	42
Gambar 4.1 : Struktur Organisasi Desa Tonasa	59
Gambar 4.2 : Alur Perencanaan dalam Aplikasi Siskeudes	71
Gambar 4.3 : Alur Penganggaran dalam Aplikasi Siskeudes	72
Gambar 4.4 : Alur Penatausahaan dalam Aplikasi Siskeudes	73



DAFTAR TABEL

Gambar 1.1 : Fokus dan Deskripsi Penelitian	8
Gambar 1.2 : Penelitian Terdahulu	9
Gambar 4.1 : Daftar Nama-nama Kepala Desa di Desa Tonasa	55
Gambar 4.2 : Daftar Wilayah & Data Kependudukan Desa Tonasa....	58



ABSTRAK

Nama : Nurarini Arsyad
NIM/Jurusan : 90400116005/Akuntansi
Judul : **Pengelolaan Keuangan Desa Berbasis Aplikasi Siskeudes Dalam Perspektif TAM (Studi Pada Pemerintah Desa Tonasa Kecamatan Tombolo Pao Kabupaten Gowa)**

Penelitian ini bertujuan untuk mengetahui pengelolaan keuangan desa melalui aplikasi Siskeudes dengan meninjau dari teori Technology Acceptance Model (TAM), yang menggambarkan bagaimana penerimaan pemerintah desa terhadap aplikasi siskeudes dalam mengelola keuangan di desa sebagai wujud dalam pengembangan Sistem Informasi Akuntansi.

Penelitian ini merupakan penelitian deskriptif kualitatif, dimana peneliti menggambarkan peristiwa atau kejadian yang ada di lapangan. Hasil penelitian menunjukkan bahwa Pengelolaan keuangan desa di desa Tonasa di jalankan berdasarkan Permendagri No. 20 Tahun 2018 dan Penerimaan aplikasi siskeudes di desa Tonasa, di tinjau dari dua persepsi yaitu persepsi kegunaan dan persepsi kemudahan penggunaan serta peran aplikasi siskeudes dalam pengembangan Sistem Informasi akuntansi di desa Tonasa dapat dilihat dari dua konsep yaitu kualitas sistem dan kualitas informasinya, yang kemudian disimpulkan bahwa aplikasi Siskeudes di desa Tonasa di terima karena aplikasi tersebut mempermudah dan memberi manfaat yang besar dalam pengelolaan keuangan desa sehingga aplikasi Siskeudes tersebut menjadi suatu sistem keuangan yang membantu dalam pengembangan Sistem Informasi Akuntansi di desa.

Kata Kunci: *Pengelolaan Keuangan Desa, Aplikasi Sistem Keuangan Desa (Siskeudes), Technology Acceptance Model (TAM), Sistem Informasi Akuntansi.*

ALAUDDIN
MAKASSAR

BAB I

PENDAHULUAN

A. Latar Belakang

Kemajuan teknologi informasi yang pesat dengan potensi pemanfaatan yang sangat luas, menyediakan peluang bagi pengaksesan, pengelolaan, dan penggunaan teknologi informasi dalam jumlah yang sangat besar (Febri lusiono dan Suharman 2017). Perkembangan teknologi ini, menjadi atribut semakin canggihnya sebuah sistem, yakni sistem itu harus berkualitas dan fleksibilitas. Oleh karena itu, teknologi digital membuat kegiatan tidak lagi menggunakan tenaga manusia atau dijalankan secara manual, tetapi cenderung pada sistem pengoperasian yang otomatis dengan sistem komputerisasi atau format yang dapat dibaca oleh komputer (Syarifuddin, 2020).

Sehingga pada sistem pemerintahan yang berlaku saat ini, desa memiliki peran strategis dalam membantu pemerintah daerah untuk menghasilkan laporan keuangan yang memenuhi prinsip transparansi dan akuntabilitas serta sesuai dengan peraturan yang ada (Artini dkk., 2017). Dalam UU Desa No. 23 Tahun 2014 tentang semua hak dan kewajiban desa yang diukur dengan nilai uang serta semua hal yang berkaitan dengan pelaksanaan hak dan kewajiban desa yang terukur dengan nilai uang atau barang. Adanya hak dan kewajiban desa tersebut menimbulkan unsur pendapatan, pembiayaan dan belanja desa untuk dapat dikelola dengan sistem pengelolaan yang tepat (Solikhah dkk., 2018).

Menurut Abdullah dan Samad (2019) Berbeda dengan kota, desa terdiri dari beberapa fitur kecil dari kelompok masyarakat yang mendorong pertumbuhan

pemerintah negara bagian, desa adalah area terkecil di antara tingkat struktur suatu negara. Desa telah diberikan kapasitas untuk mengelola dana dan melaksanakan pemerintahan untuk pembangunan desa yang lebih besar ketika pertumbuhan daerah dimulai. Setiap dusun diberikan otonomi penuh atas penyusunan laporan keuangan. Pemerintah desa akan menyusun laporan keuangan yang akan memberikan informasi yang dapat digunakan sebagai pedoman dalam membuat anggaran untuk tahun berikutnya.. Oleh karena itu, pemerintahan desa harus melakukan pengelolaan keuangan sesuai dengan perkembangan teknologi informasi.

Untuk menciptakan pengelolaan keuangan desa yang efektif dan efisien diperlukan pengelolaan keuangan yang mengacu pada tahapan pengelolaan keuangan itu sendiri (Puspasari dan Purnama, 2018). Tahapan pengelolaan keuangan desa tertuang dalam Peraturan Menteri Dalam Negeri (Permendagri) nomor 20 tahun 2018, yaitu tahap perencanaan, pelaksanaan, penatausahaan, pelaporan dan pertanggungjawaban. Karena melihat kondisi saat ini, pemerintah desa sudah mengelola kas negara dengan jumlah yang sangat besar. Untuk itu, Badan Pengawas Keuangan dan Pembangunan (BPKP) meluncurkan aplikasi Sistem keuangan desa (Siskeudes) yang bertujuan untuk meningkatkan tata kelola keuangan desa (Malahika dkk., 2018).

Aplikasi Siskeudes mulai diterapkan di Tahun 2015 dengan didukung oleh Surat Menteri Dalam Negeri Nomor 143/8350/BPD tanggal 27 November 2015 tentang aplikasi pengelolaan keuangan desa dan Surat KPK Nomor B.7508/01-16/08/2016 tanggal 31 Agustus 2016 tentang himbauan terkait pengelolaan

keuangan desa/dana desa (Mamuaya dkk., 2017). Dalam bpkp (2018), aplikasi Siskeudes mengacu pada peraturan pengelolaan keuangan desa yang berlaku saat itu yaitu Permendagri Nomor 113 Tahun 2014 tentang Pengelolaan keuangan desa yang kemudian terjadi perubahan peraturan pengelolaan keuangan desa yaitu dalam Permendagri Nomor 20 Tahun 2018.

Adanya aplikasi Siskeudes ini, menjadi kewajiban baru bagi pemerintah desa untuk menerima dan memanfaatkannya dalam mengelola keuangan desa. Penerimaan dan penggunaan sistem informasi berbasis komputer telah berevolusi dari metode mendukung kinerja lembaga menjadi senjata utama dalam menghadapi persaingan. Dalam lingkungan perusahaan yang sangat kompetitif saat ini, teknologi informasi diharapkan dapat memberikan manfaat yang signifikan. (Wirawan & Suardikha, 2016).

Hal ini menunjukkan pentingnya sistem teknologi informasi, khususnya media elektronik dan aplikasi berbasis web, dalam berbagai interaksi nasional dan internasional, khususnya operasi keuangan, teori penerimaan sebuah teknologi informasi atau di sebut sebagai *Technology Acceptance Model* (TAM) sebagai konsep dalam melihat penerimaan aplikasi yang digunakan dalam pengelolaan keuangan (Febri lusiono dan Suharman 2017).

Dalam perspektif Islam, adanya aplikasi Siskeudes dapat membantu pemerintah desa dalam pengukuran keuangan desa sehingga bisa menghasilkan laporan keuangan desa yang andal, efektif dan efisien. Dijelaskan dalam Firman Allah SWT QS. Asy-syuara/26:181-182 sebagai berikut:

أَوْفُوا الْكَيْلَ وَلَا تَكُونُوا مِنَ الْمُخْسِرِينَ (181) وَزِنُوا بِالْقِسْطِ الْمُسْتَقِيمِ (182)

Terjemahannya:

Sempurnakanlah takaran dan janganlah kalian termasuk orang-orang yang merugikan; dan timbanglah dengan timbangan yang lurus. (Departemen Agama RI, 2004).

Dalam kitab Tafsir Ibnu Katsir karya Ismail Ibnu Katsir (2014) Surah Asy-syuara ayat 181-182 menjelaskan bahwa Shu'aib telah menginstruksikan mereka untuk menyempurnakan takaran dan timbangan dan melarang mereka mencontek. "Sempurnakan takaran dan janganlah kamu termasuk orang-orang yang merusak," katanya, menyiratkan bahwa jika Anda menawarkan sesuatu kepada manusia, Anda harus mengisi timbangan, tidak menguranginya dengan memberi mereka lebih sedikit. Tapi ambillah sebanyak yang Anda bisa dan berikan sebanyak yang Anda bisa." Juga, gunakan timbangan lurus untuk menimbang "Sebuah timbangan adalah al-qithas.

Sehingga adanya ayat tersebut menjadi suatu landasan tentang pengukuran dalam keuangan desa yang harus di ukur sesuai dengan yang sebenar-benarnya kemudian di input dalam aplikasi Siskeudes. Karena fenomena yang terjadi saat ini adalah dengan adanya aplikasi Siskeudes bisa membantu dalam meningkatkan transparansi dan akuntabilitas pengelolaan keuangan desa. Semakin banyaknya kasus korupsi yang bertebaran di desa-desa, Sebagai pelaksana dan perumus kebijakan Anggaran Pendapatan dan Belanja Negara (APBN), pemerintah telah mengambil tanggung jawab untuk membuat informasi yang rinci dan terbuka transparan kepada masyarakat umum dan mempertanggungjawabkan penggunaan anggaran desa, baik dalam berupa anggaran untuk pembangunan fisik maupun non

fisik. Dengan demikian, pemerintah akan mampu mewujudkan pemerintahan yang baik, transparan, dan akuntabel. (Pratiwi dan Pravasanti, 2020).

Aplikasi Siskeudes sebagai sistem akuntansi yang dirancang dan dijalankan dengan baik. Siskeudes akan menghasilkan output RPJM (Rencana Pembangunan Jangka Menengah) dan RKP (Rencana Kerja Pemerintah) Desa, APB (Anggaran Pendapatan dan Belanja) Desa, dokumen penatausahaan keuangan desa, laporan realisasi APB desa, laporan kekayaan milik desa, laporan realisasi per sumber dana, dan laporan kompilasi di tingkat pemda (Gayatri dan Dewi, 2019).

Menurut Kartikahadi, 2016 Akuntansi merupakan suatu sistem informasi keuangan, yang bertujuan untuk menghasilkan dan melaporkan informasi yang relevan bagi berbagai pihak yang berkepentingan. Dalam proses akuntansi, sistem informasi akuntansi telah melakukan pemrosesan data terhadap transaksi-transaksi perusahaan secara efektif dan efisien. Setelah melakukan pemrosesan data membantu dalam pengambilan keputusan, sistem informasi akuntansi melakukan pengendalian atas kinerja akuntansi, sehingga proses dalam akuntansi dipermudah dengan adanya sistem informasi akuntansi.

Dalam Handoko, 2015 Sistem informasi akuntansi adalah sistem yang menyediakan informasi akuntansi dan keuangan beserta informasi lainnya yang diperoleh dari proses rutin transaksi akuntansi. Efektivitas sistem informasi akuntansi tergantung dari seberapa baik pengguna mengetahui sistem, layanan pendukung dari penyedia sistem informasi dan kapasitas dari sistem itu sendiri. Sistem informasi akuntansi yang efektif akan meningkatkan kualitas laporan

keuangan sehingga pengambilan keputusan akan berlangsung efektif (Dewi dan Idawati, 2021).

Dengan demikian, Laporan keuangan ada dan dibuat untuk menawarkan informasi yang berguna dan relevan tentang transaksi keuangan entitas pelapor dan operasi ekonomi terkait. Agar dapat berjalan dengan baik, seiring dengan reformasi di bidang keuangan negara, diperlukan penyesuaian di bidang keuangan negara lainnya. Pergeseran akuntansi pemerintah merupakan salah satu perkembangan kunci karena proses akuntansi menghasilkan informasi keuangan yang ditawarkan kepada berbagai pihak untuk digunakan sesuai dengan tujuan mereka yang berbeda (Puspasari dan Purnama, 2018).

Pada tahun 2020, Implementasi Siskeudes ini berkembang dari penyusunan secara nasional APBDes 93,57 %, tata usaha keuangan desa 80,69 % dan Siskeudes *online* sudah diimplementasikan di 78 pemda (bcpk, 2020). Terkhusus di kabupaten gowa provinsi sulawesi selatan, secara konsisten 121 desa sudah mengoperasikan aplikasi Siskeudes pada pengelolaan keuangannya. Hingga peluncuran aplikasi Siskeudes versi 2.0 pada tahun 2019, terdapat 30 desa yang menyusun APBDesnya melalui aplikasi tersebut (gowakab.go.id, 2019).

Salah satunya desa Tonasa kecamatan Tombolo Pao kabupaten Gowa, merupakan salah satu desa yang sudah menerapkan aplikasi Siskeudes. Sebagaimana penerapan aplikasi Siskeudes sangat membawa perubahan yang baik, mempermudah dalam proses pelaporan pertanggungjawaban dan memberikan hasil peningkatan kualitas desa yang baik, menghasilkan pelaporan keuangan yang

sesuai dengan waktu yang ditentukan, dan menghasilkan laporan keuangan yang akuntabel (Juardi dkk., 2018).

Desa Tonasa yang merupakan salah satu desa di kecamatan Tombolo Pao kabupaten gowa, termasuk maju dalam hal pembangunan. Sebagaimana sistem pemerintahan di desa tonasa menjadi kiblat dalam hal penggunaan dan pengembangan sistem di kecamatan tombolo pao. Sebagaimana, penerimaan aplikasi Siskeudes dalam pengelolaan keuangan desa di desa Tonasa dapat dilihat dari awal penggunaan aplikasi di desa tersebut, yang dimulai awal tahun 2016 setelah peluncuran aplikasi siskeudes pada november 2015.

Penerapan aplikasi siskeudes di desa tonasa sebagai bentuk pengembangan dari Sistem Informasi Akuntansi (SIA). Sebagaimana SIA bertujuan untuk menghasilkan informasi yang cepat, tepat, dan akurat juga berguna dalam menjaga kekayaan daerah melalui pelaksanaan prosedur yang diawasi, penerapan aplikasi Siskeudes tersebut diharapkan dapat mendukung tercapainya tujuan Sistem Informasi Akuntansi (Martini, Agustin, dan Murinda 2019). Selain itu, bisa memberikan dampak yang baik pada para pegawai, yaitu memberikan motivasi untuk bekerja dengan baik dan benar, kegiatan operasional yang lebih tertata secara administratif, mengurangi adanya kecurangan, meningkatkan kinerja pegawai, dan dapat menciptakan laporan keuangan yang akuntabel (Atintyasputri dan Hapsari, 2019).

B. Fokus penelitian dan deskripsi fokus

Penelitian ini berfokus pada sistem yang digunakan dalam pengelolaan keuangan desa yang berbasis aplikasi yaitu aplikasi Siskeudes di desa Tonasa kecamatan Tombolo Pao Kabupaten Gowa, dan penerimaan aplikasi siskeudes dengan menggunakan teori Technology Acceptance Model (TAM). Hal ini dilakukan karena melihat kemajuan di desa Tonasa dari sisi ketransparansian dalam informasi keuangannya dan beberapa informasi pembangunan desa di banding desa yang lain di kecamatan Tombolo Pao.

Berikut adalah fokus dan deskripsi penelitian sebagai berikut:

Tabel 1.1
Fokus Dan Deskripsi Penelitian

No	Fokus Penelitian	Deskripsi Penelitian
1.	Pengelolaan keuangan desa	1. Perencanaan 2. Penganggaran 3. Penatausahaan 4. Pelaporan 5. Pertanggungjawaban
2.	Aplikasi Siskeudes	1. <i>System Quality</i> 2. <i>Information Quality</i>
3.	TAM (Technology Acceptance Model)	1. <i>Perceived Usefulness</i> 2. <i>Perceived Ease Of Use</i>

C. Rumusan Masalah

Dalam penelitian ini penulis mencoba mengkaji pengelolaan keuangan desa berbasis aplikasi siskeudes dalam perspektif TAM. Adapun rumusan masalah dalam penelitian ini yaitu:

1. Bagaimana penerimaan aplikasi Siskeudes dalam pengelolaan keuangan desa di desa Tonasa?
2. Bagaimana peran aplikasi Siskeudes dalam pengembangan Sistem Informasi Akuntansi di Desa Tonasa?

D. Kajian Pustaka

Penelitian ini merupakan penelitian yang menganalisis terkait penerimaan dan pemanfaatan aplikasi siskeudes dalam pengelolaan keuangan desa dan pengembangan sistem informasi akuntansi melalui aplikasi siskeudes yang kemudian dikaji menggunakan teori TAM.

Adapun hasil dari penelitian-penelitian sebelumnya, yaitu sebagai berikut :



Tabel 1.2

Penelitian Terdahulu

No	Nama Peneliti	Judul Penelitian	Metode Penelitian	Hasil Penelitian
1.	Rita Martini, Resy Agustin,	Pengelolaan Keuangan	Penelitian ini menggunkan	Pengoperasian Siskeudes di desa Talang Balai

	Amira Fairuzdita, dan Anggun Noval Murinda (2019).	Berbasis Aplikasi Sistem Keuangan Desa	metode Kualitatif	Lama sudah sesuai dengan prosedur dari BPKP yang dimulai dari penganggaran, penatausahaan, dan pelaporan. Dimana penganggarannya sesuai dengan APBDes dan RAB, penatausahaan sesuai dengan laporan penggunaan dana, rekening koran, kwitansi dan bukti pendukung. Serta dalam pelaporannya terserap anggaran yang terealisasi sebesar 99,5%.
2.	Angela Ayu Wilma Atintyasputri (2019).	Analisis Implementasi Pengelolaan Dana Desa Menggunakan Aplikasi Siskeudes Desa Banyuanyar	Penelitian ini menggunakan metode Kualitatif.	Tahapan pengelolaan keuangan desa Permendagri 113 Tahun 2014 dengan tahapan pengelolaan dana desa mulai dari perencanaan, pelaksanaan, penatausahaan, pelaporan dan pertanggungjawaban berbasis aplikasi Siskeudes di Desa Banyuanyar Boyolali sudah terlaksana dengan baik. Namun, terdapat sedikit perbedaan pada tahapan pertanggungjawaban yang tidak melakukan proses penginputan dalam laporan pertanggungjawaban di aplikasi Siskeudes, sehingga peran Siskeudes hanya melengkapi lampiran-lampiran yang dibutuhkan sebagai bukti dalam pelaporan pertanggungjawaban.

3.	Muksin, Abdullah , Abjan Samad (2019).	Pengaruh Sistem Informasi Keuangan Desa (Siskeudes) Terhadap Kinerja Kepala Desa (Studi Kasus Desa Tokaka, Kecamatan Gane Barat Utara, Kabupaten Halmahera Selatan)	Penelitian ini menggunakan metode kualitatif dengan pendekatan Deskriptif.	Hasil penelitian menunjukkan, penginputan data pada Sistem Keuangan Desa (Siskeudes) harus sesuai dengan yang tertera dalam sistem; sedangkan kesediaan Sumber Daya Manusia (SDM) yang tidak mendukung sehingga perlu dilakukan peningkatan kapasitas melalui pendampingan atau pelatihan yang mengakibatkan Penerapan Sistem Keuangan Desa (Siskeudes) belum memberikan dampak positif terhadap kinerja Kepala Desa.
4.	Fani Riani, Rita Kalalinggi, Rosa Anggraeiny (2019).	Implementasi Aplikasi Sistem Keuangan Desa (Siskeudes) Pada Pemerintahan Desa Karya Bhakti Kecamatan Muara Wahau Kabupaten Kutai Timur	Penelitian ini menggunakan metode kualitatif dengan pendekatan Deskriptif.	Hasil penelitian ini menunjukkan bahwa implementasi penerapan aplikasi sistem keuangan desa dari segi komunikasi, sumber daya, disposisi dan struktur birokrasi sudah berjalan dengan kurang baik. Pelaksanaan aplikasi sistem keuangan desa ini dalam pengaplikasiannya sulit di karenakan aplikasi yang ribet, tetapi cara untuk mengintegrasikan sumber daya manusia (SDM) yang rendah yaitu melalui pendampingan dan pelatihan; serta Penerapan sistem keuangan desa (Siskeudes) memberikan dampak positif terhadap kinerja pegawai.

5.	Muhammad Sapril Sardi Juardi, Mustakim Muchlis, Reski Amalia Putri (2018).	Evaluasi Penggunaan Aplikasi Siskeudes Dalam Upaya Peningkatan Kualitas Akuntabilitas Keuangan Desa (Studi Pada Desa Jenetallasa Kec. Pallangga Kab. Gowa)	Penelitian ini menggunakan metode Kualitatif.	Hasil penelitian menunjukkan bahwa di Desa Jenetallasa dalam melakukan penerapan Aplikasi SISKEUDES telah menjalankan secara menyeluruh dan dalam proses pengimputan dan pelaporannya di Desa Jenetallasa sudah melakukan proses pertanggungjawaban yang sudah relevan dan dalam menjalankan aplikasi tersebut sudah terstruktur dengan baik.
6.	Eko Febri Lusiono dan Suharman (2017)	Analisis Penerimaan Aplikasi Siskeudes Di Lingkungan Pemerintah Daerah Kabupaten Sambas.	Penelitian ini menggunakan metode Kuantitatif.	Persepsi kemudahan penggunaan (perceived ease of use) berpengaruh positif dan signifikan terhadap persepsi kegunaan (perceived usefulness), Artinya semakin mudah teknologi aplikasi Siskeudes dioperasikan, maka teknologi aplikasi tersebut akan banyak digunakan oleh pengguna yang bersangkutan. Sedangkan Kegunaan persepsian (perceived usefulness) berpengaruh positif dan signifikan terhadap minat menggunakan teknologi (behavioral intention), Artinya semakin banyak kegunaan aplikasi Siskeudes, maka semakin banyak orang yang akan menggunakannya.

E. Tujuan Penelitian

Adapun tujuan yang ingin dicapai dalam penelitian ini adalah sebagai berikut:

1. Untuk mengetahui penerimaan aplikasi Siskeudes dalam pengelolaan keuangan desa di desa Tonasa.
2. Untuk mengetahui peran aplikasi siskeudes dalam pengembangan sistem informasi akuntansi di desa Tonasa.

F. Manfaat Penelitian

Adapun manfaat dari penelitian ini diuraikan sebagai berikut:

1. Manfaat Teoritis

Penulisan secara teoritis diharapkan dapat menambah wawasan dan pengetahuan mengenai bagaimana pengelolaan keuangan desa dan perkembangan sistem informasi akuntansi melalui aplikasi siskeudes yang kemudian dikaji menggunakan teori TAM.

2. Manfaat Praktis

- a. Bagi aparat desa, hasil penelitian ini diharapkan dapat memberikan informasi khusus dan masukan mengenai peranan Siskeudes dalam pengelolaan keuangan desa dan pengembangan sistem informasi akuntansi di desa.
- b. Bagi masyarakat, hasil penelitian ini diharapkan dapat memberikan informasi mengenai pengelolaan keuangan desa secara transparan dan akuntabel.
- c. Bagi peneliti, hasil penelitian ini diharapkan dapat memberikan wawasan baru untuk menambah pengetahuan mengenai penerimaan

aparat desa terkait aplikasi Siskeudes dan peran aplikasi siskeudes dalam pengelolaan keuangan desa dan pengembangan sistem informasi akuntansi di desa



BAB II

TINJAUAN PUSTAKA

A. Teori Technology Acceptance Model (TAM)

Davis awalnya mengusulkan teori TAM pada tahun 1986, dan ini merupakan adaptasi dari Theory of Reasoned Action (TRA), yang dibuat untuk memodelkan penerimaan pengguna terhadap sistem informasi. Tujuan utama TAM, menurut Davis (1989), adalah untuk menawarkan landasan untuk menyelidiki dampak pengaruh eksternal pada keyakinan, sikap, dan tujuan pengguna. Faktor kunci pada perilaku adopsi komputer, menurut TAM, adalah dua keyakinan individu: utilitas yang dirasakan (disingkat PU) dan kemudahan penggunaan yang dirasakan (disingkat PEOU).

Kang (1998) menambahkan, TAM adalah versi yang lebih baik dari model TRA (Theory of Reasoned Action). TAM mengambil komponen tetap dari model TRA dasar dan menerapkannya pada teknologi komputer dan bidang teknologi informasi lainnya. Yang membedakan keduanya (TRA dan TAM) adalah di mana komponen sikap ditempatkan di TRA, tetapi TAM mencakup dua variabel penting, yaitu kemudahan penggunaan yang dirasakan dan utilitas yang dirasakan, yang sangat penting dalam memprediksi adopsi konsumen terhadap suatu teknologi.

TAM adalah teori sistem informasi yang mengembangkan model bagaimana orang menerima dan menggunakan teknologi. Menurut Morris dan Andrew (1997), TAM adalah model yang memprediksi daripada menggambarkan apakah pengguna akan mengadopsi suatu sistem atau tidak. Model ini menyatakan

bahwa ketika pengguna diberi pilihan untuk menggunakan sistem baru, berbagai variabel memengaruhi penilaian mereka tentang bagaimana dan kapan menggunakannya, terutama dalam hal kegunaan (pengguna merasa bahwa mengadopsinya akan meningkatkan kinerja), kenyamanan penggunaan, dan biaya (di mana pengguna percaya bahwa menggunakan sistem akan membebaskannya dari masalah, dalam arti sistem mudah digunakan).

Dalam TAM, penerimaan pemakai terhadap suatu sistem informasi ditentukan oleh dua faktor kunci, yaitu *perceived usefulness* dan *perceived ease of use*.

1. *Perceived usefulness* (Persepsi Kegunaan)

Persepsi Kegunaan atau Kepercayaan pengguna dalam kontribusi sistem informasi terhadap kinerja pengguna ditunjukkan oleh gagasan tentang kegunaan yang dirasakan. Jumlah dimana seseorang merasa bahwa menggunakan sistem informasi tertentu akan meningkatkan kinerja mereka ditandai sebagai kegunaan yang dirasakan.

Utilitas yang dirasakan, menurut definisi ini, adalah pandangan tentang proses pengambilan keputusan. Jika seseorang yakin dengan utilitas sistem, dia akan menggunakannya. Sebaliknya, jika seseorang menganggap sistem informasi tidak berguna, ia akan menolak untuk memanfaatkannya. Gagasan ini juga menyoroti keunggulan sistem bagi pengguna dalam hal produktivitas (produktivitas), kinerja atau efektivitas kerja (kinerja tugas atau efektivitas),

kepentingan pekerjaan (task important), dan kegunaan keseluruhan (usefulness) (kegunaan secara keseluruhan) (Davis 1989).

2. *Perceived Ease of Use* (Persepsi Kemudahan Penggunaan)

Davis (1989) mendefinisikan bahwa tingkat di mana seseorang percaya bahwa menggunakan sistem tertentu tidak memerlukan banyak pekerjaan disebut sebagai persepsi kemudahan penggunaan. Meskipun pekerjaan setiap orang berbeda-beda, secara umum untuk menghindari penolakan pengguna sistem terhadap sistem yang sedang dikembangkan, sistem harus mudah digunakan tanpa memerlukan usaha yang berlebihan. Gagasan kemudahan penggunaan yang dirasakan menggambarkan seberapa besar perasaan seseorang bahwa menggunakan sistem informasi itu sederhana dan tidak membutuhkan banyak usaha dari pihak pengguna. Ide ini mencakup kejelasan tujuan sistem informasi serta kemudahan penggunaan sistem untuk alasan yang diinginkan pengguna (Davis 1989).

Gagasan ini menyampaikan gagasan bahwa jika suatu sistem informasi mudah digunakan, pengguna akan lebih mungkin menggunakannya. Akibatnya, saat membuat sistem informasi, variabel seperti utilitas yang dirasakan dan kemudahan penggunaan yang dirasakan dari pengguna harus diperhitungkan.

Jika sistem teknologi bermanfaat dan mudah digunakan, pengguna teknologi akan tertarik untuk memanfaatkannya (behavioral interest). Sementara itu, persepsi kegunaan mempengaruhi persepsi kemudahan penggunaan, tetapi tidak sebaliknya. Pengguna akan memanfaatkan sistem apakah itu bermanfaat, mudah digunakan, atau sulit digunakan. Bahkan jika suatu sistem sulit digunakan,

itu akan digunakan jika pengguna percaya bahwa itu masih berharga. (Febri lusiono dan Suharman, 2017).

Oleh karena itu, Teori TAM ini merupakan teori sistem informasi yang memuat model mengenai sikap individu untuk menerima dan menggunakan teknologi. Berdasarkan teori ini bahwa pendidikan dan pelatihan perlu diikuti oleh pengguna SIA. Pendidikan dan pelatihan dapat meningkatkan pemahaman pengguna mengenai manfaat yang diberikan atas penggunaan SIA dan memudahkan individu dalam penggunaannya. Hal tersebut dapat dicapai melalui pendidikan dan pelatihan yang tepat. Pendidikan dan pelatihan kepada karyawan sangat dibutuhkan agar karyawan lebih terampil dalam menggunakan SIA, sehingga program pendidikan dan pelatihan tersebut akan memberikan keuntungan kepada para karyawan dan pengguna sistem dalam menjalankan kegiatan operasional perusahaan (Dewi dan Idawati, 2021).

Dengan demikian, dalam pengelolaan keuangan desa setelah di luncurkannya aplikasi Siskeudes, teori TAM bisa melihat bagaimana minat user dalam penggunaan aplikasi Siskeudes dan pemanfaatan aplikasi tersebut dengan tujuan bisa menghasilkan informasi laporan keuangan yang berkualitas atas sistem yang digunakan.

B. Pengelolaan Keuangan Desa

Pengelolaan keuangan desa didefinisikan sebagai segala tindakan yang menyangkut perencanaan, pelaksanaan, penatausahaan, pelaporan, dan pertanggungjawaban keuangan desa, menurut Peraturan Menteri Dalam Negeri Nomor 20 Tahun 2018.

1. Asas Pengelolaan Keuangan Desa

Selain itu, pengelolaan keuangan desa juga harus dikelola berdasarkan asas-asas yaitu:

a. Transparan

Transparan artinya terbuka/keterbukaan, dalam arti segala kegiatan dan informasi terkait pengelolaan keuangan desa dapat diketahui dan diawasi oleh pihak lain yang berwenang. Transparan dalam pengelolaan keuangan diartikan bahwa informasi keuangan diberikan secara terbuka dan jujur kepada masyarakat. Fungsinya, untuk memenuhi hak masyarakat untuk mengetahui secara terbuka dan menyeluruh atas pertanggungjawaban pemerintah dalam pengelolaan sumber daya yang ada.

Transparansi artinya kewajiban bagi para pengelola untuk menjalankan prinsip keterbukaan dalam proses keputusan dan penyampaian informasi. Keterbukaan dalam menyampaikan informasi juga mengandung arti bahwa informasi yang disampaikan harus lengkap, benar, dan tepat waktu kepada semua pemangku kepentingan. Tidak boleh ada hal-hal yang dirahasiakan, disembunyikan, ditutup-tutupi, atau ditunda-tunda (Sayuti, Majid, dan Juardi 2018).

b. Akuntabel

Akuntabel diartikan bahwa setiap tindakan atau kinerja pemerintah/lembaga dapat dipertanggungjawabkan kepada pihak-pihak yang memiliki hak atau berkewenangan untuk meminta keterangan akan pertanggungjawaban. Dengan demikian, pelaksanaan kegiatan dan penggunaan anggaran harus dapat

dipertanggungjawabkan dengan baik, mulai dari proses perencanaan sampai dengan pertanggungjawaban.

c. Partisipatif

Partisipatif diartikan bahwa setiap tindakan dilakukan dengan mengikutsertakan keterlibatan masyarakat baik secara langsung maupun tidak langsung melalui lembaga perwakilan yang dapat menyalurkan aspirasinya. Dalam Pengelolaan keuangan desa dari tahap perencanaan sampai pertanggungjawaban wajib melibatkan masyarakat para pemangku kepentingan di desa serta masyarakat luas. Utamanya, kelompok marginal sebagai penerima manfaat dari kegiatan pembangunan desa.

d. Tertib dan disiplin anggaran

Tertib dan disiplin anggaran diartikan bahwa anggaran harus dilaksanakan secara konsisten dengan pencatatan atas penggunaannya sesuai dengan prinsip akuntansi keuangan di desa. Hal ini dimaksudkan bahwa pengelolaan keuangan desa harus sesuai dengan peraturan perundang-undangan yang berlaku.

2. Tahapan Pengelolaan Keuangan Desa

Dalam Bab IV, tentang pengelolaan, dimana pengelolaan keuangan desa terbagi menjadi 5 bagian yaitu perencanaan, pelaksanaan, penatausahaan, pelaporan dan pertanggungjawaban (Peraturan Menteri Dalam Negeri No. 20 tahun 2018 2018).

Adapun penjabaran dari peraturan pemerintah No. 20 tahun 2018 Bab IV tentang pengelolaan adalah sebagai berikut:

a. Perencanaan

Perencanaan pengelolaan keuangan desa ditetapkan sebagai berikut dalam pasal 31 (Permendagri Nomor 20 Tahun 2018):

- 1) Perencanaan pengelolaan keuangan desa adalah rencana pendapatan dan belanja pemerintah Desa untuk tahun anggaran yang bersangkutan yang dianggarkan dalam APB Desa.
- 2) Berdasarkan RKP Desa tahun yang bersangkutan dan aturan pembuatan APB Desa yang diatur dengan Peraturan Bupati/Walikota setiap tahun, Sekretaris Desa mengoordinasikan penyusunan rancangan APB Desa.
- 3) Peraturan Bupati/Walikota sebagaimana dimaksud pada ayat (2) paling sedikit memuat:
 - a. Sinkronisasi kebijakan pemerintah kabupaten/kota dengan kewenangan Desa dan RKP Desa;
 - b. Asas penyusunan APBD Desa;
 - c. Kebijakan penyusunan APBD Desa;
 - d. Penyusunan teknis APBD Desa;
 - e. Hal khusus lainnya.
- 4) Informasi rancangan Peraturan Desa tentang APB Desa adalah rancangan APB Desa yang telah disusun.

Dalam Pasal 32 (Peraturan Menteri Dalam Negeri No. 20 tahun 2018) tentang perencanaan pengelolaan keuangan desa menyatakan:

- 1) Sekretaris Desa menyampaikan kepada Kepala Desa Rancangan Peraturan Desa tentang APBD.
- 2) Kepala Desa menyampaikan Rancangan Peraturan Desa yang berkaitan dengan APBD sebagaimana dimaksud pada ayat (1) kepada BPD untuk dibahas dan disepakati bersama dalam pembahasan BPD.
- 3) Paling lambat bulan Oktober tahun berjalan, Rancangan Anggaran Pendapatan dan Belanja Desa sebagaimana dimaksud pada ayat (2) telah disepakati bersama.
- 4) Apabila BPD tidak setuju dengan usulan Peraturan Desa yang mengatur tentang Anggaran Desa, Pemerintah Desa hanya dapat melaksanakan kegiatan yang berkaitan dengan biaya operasional penyelenggaraan pemerintahan Desa dengan menggunakan cap tahun sebelumnya.
- 5) Kepala Desa harus menetapkan Peraturan Kepala Desa sebagai landasan untuk melaksanakan tindakan sebagaimana dimaksud pada ayat (4).

b. Pelaksanaan

Dalam pasal 43 (Peraturan Menteri Dalam Negeri No. 20 tahun 2018) tentang pelaksanaan pengelolaan keuangan desa menyatakan:

- 1) Pengelolaan keuangan Desa dilakukan melalui rekening kas Desa pada bank yang ditunjuk oleh Bupati/Walikota.

- 2) Rekening kas Desa sebagaimana dimaksud pada ayat (1) dibuat oleh Pemerintah Desa dengan tanda tangan Kepala Desa dan Kepala Keuangan pada contoh lembar tanda tangan.
- 3) Rekening kas desa dibuat di daerah terdekat oleh Pemerintah Desa dengan tanda tangan specimen kepala Desa dan Kepala Keuangan untuk desa-desa yang belum memiliki layanan perbankan di wilayah mereka.

c. Penatausahaan

Dalam pasal 63 (Peraturan Menteri Dalam Negeri No. 20 tahun 2018) tentang penatausahaan pengelolaan keuangan desa menyatakan:

- 1) Sebagai pelaksana fungsi perbendaharaan, Kepala Keuangan bertanggung jawab atas administrasi keuangan.
- 2) Administrasi dilakukan sebagaimana dijelaskan dalam ayat (1) dengan mendokumentasikan setiap tanda terima dan pembayaran dalam buku perbendaharaan umum.
- 3) Pada akhir setiap bulan, rekaman dalam buku kas umum sebagaimana dimaksud pada ayat (2) ditutup.

d. Pelaporan

Dalam pasal 68 (Peraturan Menteri Dalam Negeri No. 20 tahun 2018) tentang pelaporan pengelolaan keuangan desa menyatakan:

- 1) Melalui kepala kecamatan, Kepala Desa menyajikan laporan kepada Bupati / Walikota tentang pelaksanaan APB Desa semester pertama.

- 2) Laporan sebagaimana dimaksud pada ayat (1) terdiri dari laporan tentang implementasi Anggaran Desa dan laporan tentang implementasi kegiatan.
- 3) Selambat-lambatnya pada minggu kedua bulan Juli tahun berjalan, Kepala Desa harus menyusun laporan sebagaimana dimaksud pada ayat (2) dengan mengintegrasikan semua laporan sebagaimana dimaksud dalam Pasal 56.

Dalam pasal 69 (Peraturan Menteri Dalam Negeri No. 20 tahun 2018) tentang pelaporan pengelolaan keuangan desa menyatakan bahwa Bupati/Wali Kota menyampaikan laporan konsolidasi pelaksanaan APB Desa kepada Menteri melalui Direktur Jenderal Bina Pemerintahan Desa paling lambat minggu kedua Bulan Agustus tahun berjalan.

e. Pertanggungjawaban

Dalam Pasal 70 (Peraturan Menteri Dalam Negeri No. 20 tahun 2018) tentang pertanggungjawaban pengelolaan keuangan desa menyatakan :

- 1) Pada akhir setiap tahun fiskal, Kepala Desa memberikan laporan pertanggungjawaban kepada Bupati / Walikota melalui Camat tentang realisasi Anggaran Desa.
- 2) Sejalan dengan Peraturan Desa, laporan pertanggungjawaban sebagaimana dimaksud pada ayat (1) harus diajukan selambat-lambatnya 3 (tiga) bulan setelah akhir tahun fiskal.
- 3) Peraturan Desa sebagaimana dimaksud pada ayat (2) disertai dengan yang berikut:

- a. Laporan keuangan, yang meliputi:
 1. Laporan realisasi Anggaran Desa; dan
 2. Catatan Laporan Keuangan.
- b. Laporan tentang implementasi kegiatan; dan
- c. Daftar program sektoral, regional, dan lainnya yang memasuki Desa.

Dalam pasal 71 (Peraturan Menteri Dalam Negeri No. 20 tahun 2018) tentang pertanggungjawaban pengelolaan keuangan desa menyatakan :

- 1) Laporan Akuntabilitas sebagaimana dimaksud dalam Pasal 70 dimasukkan dalam laporan implementasi tahunan Pemerintah Desa.
- 2) Selambat-lambatnya pada minggu kedua bulan April tahun berjalan, Bupati / Walikota memberikan kepada Menteri, melalui Direktur Jenderal Pengembangan Pemerintah Desa, sebuah laporan konsolidasi tentang pelaksanaan Anggaran Desa.

Dalam pasal 72 (Peraturan Menteri Dalam Negeri No. 20 tahun 2018) tentang pertanggungjawaban pengelolaan keuangan desa menyatakan bahwa Laporan sebagaimana dimaksud dalam Pasal 68 dan Pasal 70 diinformasikan kepada masyarakat melalui media informasi. Informasi sebagaimana dimaksud pada ayat

(1) paling sedikit memuat:

- a. Laporan realisasi APB Desa;
- b. Laporan realisasi kegiatan;
- c. Kegiatan yang belum selesai dan/atau tidak terlaksana;

- d. Sisa anggaran; dan
- e. Alamat pengaduan.

Dalam Pasal 73 (Peraturan Menteri Dalam Negeri No. 20 tahun 2018) tentang pertanggungjawaban pengelolaan keuangan desa menyatakan bahwa Format Kode Rekening, Materi Muatan Penyusunan Peraturan Bupati/Wali Kota tentang:

- a. Penyusunan APB Desa,
- b. Peraturan Desa tentang APB Desa,
- c. Peraturan Kepala Desa tentang Penjabaran APB Desa,
- d. Panduan Evaluasi Rancangan Peraturan Desa tentang APB Desa,
- e. Peraturan Desa tentang Perubahan APB Desa,
- f. Peraturan Kepala Desa tentang Penjabaran Perubahan APB Desa, DPA, DPPA, RAK Desa, Buku Pembantu Kegiatan, Laporan Perkembangan Pelaksanaan Kegiatan dan Anggaran, SPP, Laporan Akhir Realisasi Pelaksanaan Kegiatan dan Anggaran, DPAL,
- g. Peraturan Desa tentang Perubahan APB Desa,
- h. Peraturan Kepala Desa tentang Perubahan Penjabaran APB Desa, Buku Kas Umum, Buku Pembantu Kas Umum, Kuitansi, dan Laporan Pelaksanaan APB Desa Semester Pertama (Peraturan Menteri Dalam Negeri No. 20 tahun 2018).

C. Sistem Informasi Akuntansi

1. Pengertian Sistem Informasi Akuntansi (SIA)

Dewi Fitriasaki dan Deny Arnos Wary menerjemahkan definisi sistem James A. Hall (2007) Suatu sistem adalah kumpulan dari dua atau lebih komponen atau subsistem yang bekerja bersama untuk mencapai tujuan bersama. Sedangkan definisi sistem menurut Midjan dan Susanto (2005). Sistem adalah kumpulan/group dari sub sistem/ bagian/ komponen apapun baik fisik atau pun non fisik yang saling berhubungan satu sama lain dan bekerja sama secara harmonis untuk mencapai satu tujuan tertentu.

Sementara Mardi (2011) mendefinisikan informasi sebagai "data yang diproses menjadi bentuk yang lebih membantu dan relevan bagi orang yang menerimanya." Midjan dan Susanto (2005) mendefinisikan informasi sebagai output dari pemrosesan data yang memberi makna dan keuntungan.

Adapun pengertian Akuntansi adalah suatu aktivitas jasa yang terdiri dari mencatat, mengklasifikasikan, dan melaporkan kejadian atau transaksi ekonomi yang akhirnya akan menghasilkan suatu informasi keuangan yang akan dibutuhkan oleh pihak-pihak tertentu untuk pengambilan keputusan. Adapun Sistem Informasi Akuntansi adalah kumpulan dari sumber-sumber daya semacam orang-orang dan peralatan, dirancang untuk mengubah data ekonomi kedalam informasi yang berguna (Triani dan Handayani, 2018).

Jadi, pengertian Sistem Informasi Akuntansi menurut Midjan dan Susanto (2005), adalah Sistem informasi akuntansi dapat didefinisikan sebagai kumpulan (integrasi) dari sub-sub sistem/ komponen baik fisik maupun nonfisik yang saling

berhubungan dan bekerja sama satu sama lain secara harmonis untuk mengolah data transaksi yang berkaitan dengan masalah keuangan menjadi informasi keuangan.

Sebagaimana indikator sistem informasi akuntansi menurut Azhar Susanto dalam (Sakri N dkk., 2018) adalah terdiri dari hardware, software, brain ware, procedurs, database management systems, communication, network technologies seperti sistem pemrosesan transaksi dan penyimpanan data.

Menurut Bodnar (2010), yang diterjemahkan oleh Amir Abadi Yusuf menyatakan bahwa Sistem Informasi Akuntansi (SIA) adalah kombinasi dari orang dan peralatan yang digunakan untuk mengubah data keuangan dan lainnya menjadi informasi. Data diteruskan ke pembuat keputusan.

Dalam (Norliani dkk., 2020) Sistem informasi akuntansi merupakan kumpulan kegiatan-kegiatan dari organisasi yang bertanggung jawab untuk menyediakan informasi keuangan dan informasi yang didapatkan dari transaksi data untuk tujuan pelaporan internal kepada manajer untuk digunakan dalam pengendalian dan perencanaan sekarang dan operasi masa depan serta pelaporan eksternal kepada pemegang saham, pemerintah, dan pihak-pihak luar lainnya. Sistem Informasi Akuntansi (SIA) dapat berupa sistem manual maupun sistem kompleks yang menggunakan teknologi informasi terbaru. Apapun pendekatan yang digunakan, prosesnya masih sama karena manual atau teknologi informasi hanyalah alat yang digunakan untuk menghasilkan informasi (Lestari dkk., 2015).

2. Tujuan Sistem Informasi Akuntansi (SIA)

Menurut Midjan dan Susanto (2005), sistem informasi akuntansi dibangun dengan tujuan utama yaitu untuk mengolah data akuntansi yang berasal dari berbagai sumber menjadi informasi akuntansi yang diperlukan oleh berbagai macam pemakai untuk mengurangi resiko saat mengambil keputusan.

Menurut (Imawan dkk., 2019), tujuan Sistem Informasi Akuntansi dalam memenuhi kebutuhan informasi, baik untuk kebutuhan pihak eksternal maupun pihak internal, sistem informasi akuntansi harus didesain sedemikian rupa sehingga memenuhi fungsinya.

3. Pengembangan Sistem Informasi Akuntansi (SIA)

Mardiana dkk., 2014 menjelaskan bahwa Sistem informasi akuntansi, yang menjadi salah satu sistem paling penting yang dipegang oleh bisnis, telah mengubah cara data dikumpulkan, diproses, disimpan, dan dikomunikasikan. (Ariyanto dkk. 2014). Keberhasilan sistem informasi ditentukan tidak hanya oleh seberapa baik ia dapat memproses input dan menghasilkan informasi yang bermanfaat, tetapi juga seberapa baik itu cocok dengan lingkungan kerja. Bahkan jika sistem informasi menggunakan teknologi canggih, tidak dapat dikatakan berhasil jika pengguna tidak dapat menerima atau bahkan ragu untuk menggunakannya.

Elliyasa R.R, Ely H dan Nurayati (2015), Pencapaian atau hasil kerja dari kegiatan penting dari sekelompok elemen sistem (data, informasi, sumber daya manusia, alat TI, model akuntansi, dan prosedur) yang terintegrasi satu sama lain dalam mengumpulkan, merekam, dan memproses data ke dalam informasi terkait disebut sebagai kinerja sistem informasi akuntansi. sebagai landasan pengambilan keputusan, dengan pemenuhan permintaan pengguna.

Ronaldi (2012), Kinerja sistem informasi akuntansi adalah hasil dari serangkaian data akuntansi yang dapat dicapai oleh seseorang atau sekelompok orang dalam suatu organisasi atau perusahaan, sesuai dengan otoritas dan tanggung jawab masing-masing, secara hukum, tanpa melanggar hukum, dan menurut etika moral, menghasilkan informasi akuntansi yang mencakup pemrosesan transaksi dan teknologi informasi.

Menurut Whitten L dan Bentley D (2004), Kinerja, informasi, ekonomi, kontrol, efisiensi, dan layanan semuanya dapat digunakan untuk menilai kinerja sistem informasi akuntansi. James Wetherbe menyusun sistem evaluasi kinerja ini, yang disingkat PIECES. PIECES yang tercantum di atas dapat diringkas sebagai berikut :

a. Kinerja (Performance)

Kinerja mengacu pada kapasitas sistem untuk menyelesaikan tugas dengan cepat sehingga tujuan dapat dipenuhi segera. Volume produksi (throughput) dan waktu yang dihabiskan untuk menyesuaikan transfer tugas digunakan untuk mengevaluasi kinerja (waktu respons).

b. Informasi (Information)

Pentingnya informasi adalah bahwa hal itu memungkinkan manajemen dan pengguna untuk mengambil langkah selanjutnya. Jika kemampuan sistem informasi cukup, pengguna akan menerima informasi yang akurat, tepat waktu, dan relevan sebagaimana dimaksud.

c. Ekonomis (Economiy)

Pemanfaatan pengeluaran yang terjadi sebagai akibat dari penggunaan data. Peningkatan kebutuhan ekonomi berdampak pada pengendalian biaya dan peningkatan manfaat. Untuk menghemat uang, banyak perusahaan dan manajemen mulai menerapkan sistem tanpa kertas (meminimalkan konsumsi kertas). Sebagai akibat dari penggunaan bahan kertas yang berlebihan dan tingginya biaya iklan di media cetak untuk media penerbitan, strategi ini dianggap kurang hemat biaya.

d. Kontrol (control)

Studi ini dimaksudkan untuk membandingkan sistem yang dipelajari dalam hal ketepatan waktu, aksesibilitas, dan kebenaran data yang diproses.

e. Efisiensi (efficiency)

Efisiensi mengacu pada penggunaan sumber daya yang diberikan paling efektif. Efisiensi operasi perusahaan biasanya ditentukan oleh peran dan tanggung jawab yang terlibat dalam melakukan kegiatan.

f. Pelayanan (service)

Ada beberapa jenis peningkatan layanan. Proyek yang dipilih adalah peningkatan layanan yang lebih baik untuk manajemen, pengguna, dan pemangku kepentingan lainnya, dan itu adalah tanda kualitas sistem informasi.

Jika perusahaan dapat menggunakan informasi sebagai sumber utama untuk semua tindakan, itu akan sangat kompetitif. O'Brien dan Marakas, 2010 menyatakan bahwa Efektivitas sistem informasi dalam hal meminimalkan biaya, waktu, dan pemanfaatan sumber daya informasi bukan satu-satunya kriteria

keberhasilannya. Beberapa elemen yang mungkin mempengaruhi keberhasilan sistem informasi itu sendiri, sebagaimana dibuktikan oleh kepuasan dan penggunaan sistem informasi, harus didukung oleh keberhasilan sistem informasi. (Suryawarman dan Widhiyani, 2012).

D. Aplikasi Sistem keuangan desa (Siskeudes)

1. Gambaran umum aplikasi Siskeudes

Aplikasi sistem keuangan desa, juga dikenal sebagai Siskeudes, dikembangkan oleh BPKP dengan tujuan meningkatkan tata kelola keuangan desa. Aplikasi Siskeudes ini adalah sistem yang dibuat sesuai dengan peraturan yang berlaku, khususnya undang-undang nomor 6 tahun 2014 tentang desa, untuk membuatnya lebih mudah untuk membuat laporan manajemen keuangan desa. Sebelum aplikasi ini, merekam laporan keuangan desa masih dilakukan menggunakan Microsoft Excel atau pengambilan catatan manual yang tidak efisien.

Efisiensi sistem informasi dalam hal biaya, waktu, dan konsumsi sumber daya informasi bukanlah persyaratan utama untuk sukses. Beberapa faktor yang dapat mempengaruhi keberhasilan sistem informasi, sebagaimana ditunjukkan oleh kesenangan dan penggunaan sistem informasi, harus didukung oleh keberhasilan sistem informasi (Yuandika dkk., 2020).

Sistem aplikasi Siskeudes membuat administrasi keuangan desa lebih mudah, dan dilengkapi dengan sistem kontrol internal bawaan, serta instruksi instalasi dan manual aplikasi (Welley dkk., 2018). Fungsi aplikasi manajemen keuangan desa telah disederhanakan dan dibuat lebih ramah pengguna untuk membuat program Siskeudes lebih mudah digunakan.

Dokumen Administrasi, Surat Permintaan Pembayaran (SPP) Bukti Penerimaan, Surat Pembayaran Pajak (SSP) buku pajak, Laporan, Laporan Penganggaran (Perdes APB Desa, RAB, APB Desa per sumber dana) Laporan Administrasi Buku Tunai Umum, Buku Bank, Sub-Buku, dan Laporan Rekonsiliasi adalah di antara dokumen administrasi dan laporan yang dihasilkan sesuai dengan ketentuan perundang-undangan (Malahika dkk., 2018).

Aplikasi Siskeudes membuatnya mudah digunakan (ramah pengguna) yang berarti bahwa bahkan jika aparat desa tidak memiliki pengetahuan akuntansi dasar, masih bisa menggunakannya setelah menerima pelatihan, yang didukung oleh instruksi implementasi dan manual aplikasi, dan mengelola semua sumber dana yang dikelola oleh desa. (Ferarow dan Suprihanto, 2018). Laporan keuangan desa tersedia bagi siapa saja untuk diamati dan dipantau, berkat manajemen sistem informasi desa oleh pemerintah desa. Pendekatan ini juga bermanfaat untuk memungkinkan anggota masyarakat untuk mengajukan keluhan dan melacak status penyelesaian masalah. (Woro dan Supriyanto, 2013).

Program keuangan desa ini menggunakan basis data Microsoft Access untuk membuatnya lebih portabel dan mudah digunakan, terutama untuk orang-orang non-teknis. Transaksi keuangan desa secara teknis diklasifikasikan sebagai pengelompokan skala kecil, sehingga menggunakan basis data akses ini untuk mengelolanya lebih nyaman. Penggunaan aplikasi berbasis Database SQLServer terbatas pada tujuan tertentu atau volume transaksi sudah dalam kategori skala menengah (Kurnianto, 2019).

Pengembang aplikasi, BPKP, harus menyetujui penggunaan aplikasi keuangan desa. Pemerintah Daerah dapat mengajukan permohonan kepada Perwakilan BPKP setempat untuk izin untuk menggunakan aplikasi ini. Pengajuan penggunaan aplikasi kepada Pemerintah Daerah untuk koordinasi sehingga dapat diterapkan ke semua desa di pemerintah daerah yang terlibat. Persetujuan untuk penggunaan aplikasi diperoleh dengan mengirimkan kode validasi dan lisensi pemerintah daerah yang diberikan oleh BPKP . (Martini dkk., 2019).

Output dari aplikasi Siskeudes terdiri dari :

- a. Surat Permintaan Pembayaran (SPP)
- b. Dokumen Penatausahaan
- c. Bukti Penerimaan
- d. Surat Setoran Pajak (SSP) dan dokumen-dokumen lainnya
- e. Laporan-laporan yang terdiri dari Laporan Penatausahaan (Buku Kas Umum, Buku Bank, Buku Pajak, Buku Pembantu, dan Register, Rencana Anggaran Biaya), Laporan Penganggaran (Peraturan desa Anggaran Pendapatan dan Belanja Desa, Anggaran Pendapatan Belanja Desa per sumber dana).

2. Kualitas Sistem dan Kualitas Informasi Dari Aplikasi Siskeudes

Menurut DeLone dan McLean dalam Istianingsih dan Wijanto (2008) bahwa kualitas sistem informasi merupakan karakteristik dari informasi yang melekat mengenai sistem itu sendiri. Dengan demikian, pengukuran kualitas dari suatu sistem informasi dapat dilihat dari dua konsep yaitu, kualitas sistem (system Quality) dan Kualitas Informasi (Information Quality).

a. *System Quality* (Kualitas sistem)

Kualitas perangkat keras dan perangkat lunak sistem informasi disebut sebagai kualitas sistem. Penekanannya adalah pada kinerja sistem, yang mengacu pada seberapa baik perangkat keras, perangkat lunak, aturan, dan proses sistem informasi dapat memasok informasi yang dibutuhkan pengguna. (Nizarudin, 2018).

Menurut Jogiyanto (2007) kualitas sistem informasi akuntansi adalah terintegrasi dan harmonisasi antara komponen-komponen sistem informasi akuntansi diantaranya hardware, software, brainware, prosedur, basis data, jaringan komputer dan komunikasi data. Menurut Chin dan Todd (1995) Kemudahan penggunaan suatu sistem adalah ukuran betapa mudahnya memahami dan memanfaatkan teknologi komputer. Dapat dinyatakan, berdasarkan pendapat banyak ahli, bahwa kualitas sistem adalah ukuran dari sistem informasi itu sendiri dan berfokus pada interaksi antara pengguna dan sistem. Kualitas sistem informasi dapat ditentukan oleh kualitas sistem dan informasi.

Menurut DeLone dan McLean (2003), Kualitas sistem mengacu pada kualitas sistem informasi yang dimaksudkan, sedangkan kualitas informasi mengacu pada fitur yang diinginkan dari produk informasi. Kualitas perangkat keras dan perangkat lunak sistem informasi disebut sebagai kualitas sistem.

Kualitas sistem memerlukan indikator untuk dapat mengukur seberapa besar kualitas dari sistem tersebut. Indikator diperlukan karena kualitas sistem merupakan variabel laten yang tidak dapat diukur secara langsung. Indikator

kualitas sistem yang dapat diukur melalui beberapa indikator menurut DeLone dan McLean (2003), sebagai berikut:

- 1) Ease of use (Kemudahan Penggunaan) Suatu sistem informasi dikatakan berkualitas jika sistem tersebut dirancang untuk memenuhi kepuasan pengguna melalui kemudahan dalam menggunakannya.
- 2) Response Time (Kecepatan Akses) Pengukurannya melalui kecepatan pemrosesan dan waktu respon.
- 3) Reliability (Keandalan Sistem) Keandalan sistem adalah ketahanan sistem dari kerusakan dan kesalahan.
- 4) Flexibility (fleksibilitas) Kemampuan sistem informasi dalam melakukan perubahan-perubahan kaitannya dengan memenuhi kebutuhan pengguna.
- 5) Security (keamanan) Keamanan sistem melalui data pengguna yang aman disimpan oleh suatu sistem.

b. *Information Quality* (Kualitas informasi)

Kualitas informasi, menurut Suwardjono (2001) Kualitas informasi adalah atribut intrinsik dari data yang memastikan bahwa itu relevan bagi konsumen dan menanamkan kepercayaan pada mereka sehingga dapat digunakan untuk membuat keputusan.

Ariyanto dkk., (2014) mengemukakan bahwa Nilai persyaratan yang ada dan yang telah ditentukan dari data yang terstruktur dan diproses, menghasilkan bentuk yang relevan bagi pengguna, diukur dengan kualitas informasi. Jogyanto (2007) mengemukakan bahwa kualitas informasi mengukur kualitas keluaran dari sistem informasi.

Menurut DeLone dan McLean (2003) menyatakan Kualitas informasi mengacu pada output dari sistem informasi, khususnya kualitas laporan yang dihasilkan oleh sistem. Output dari sistem informasi, yang mencakup laporan manajemen dan halaman web, diukur dari segi kualitas informasi (Petter dan McLean 2009).

Akurasi adalah satu metrik untuk mengukur keberhasilan kualitas informasi. Karena informasi yang diberikan oleh sistem informasi sangat penting dalam pengambilan keputusan, itu harus akurat. Menurut DeLone dan McLean (2003), empat faktor memiliki dampak signifikan terhadap kualitas, yaitu:

- 1) Relevan (relevancy), informasi harus memberikan manfaat bagi pengguna. Relevansi informasi untuk tiap-tiap pengguna berbeda.
- 2) Akurat (accuracy), informasi bebas dari kesalahan-kesalahan, dan harus jelas maksudnya. Ketidakakuratan dapat terjadi karena sumber informasi mengalami gangguan atau kesengajaan sehingga merusak atau merubah data-data asli tersebut.
- 3) Tepat waktu (timeliness), tidak dapat diterima jika informasi dibuat atau diminta terlambat. Karena pengetahuan yang terlambat memiliki nilai yang kecil, itu akan memetakan dalam penilaian dan tindakan jika digunakan sebagai dasar untuk pengambilan keputusan. Karena pentingnya informasi dalam keadaan seperti itu, kecepatan yang dapat diperoleh, diproses, dan dikirim memerlukan adopsi teknologi mutakhir.

- 4) Dapat dipercaya (Reliability). Informasi yang disajikan dalam suatu sistem informasi harus dapat dipercaya kebenarannya sehingga dapat digunakan secara langsung oleh pengguna

3. Aplikasi siskeudes dalam perspektif Islam

Dalam perspektif Islam, adanya aplikasi Siskeudes dapat membantu pemerintah desa dalam pengukuran keuangan desa sehingga bisa menghasilkan laporan keuangan desa yang andal, efektif dan efisien. Dijelaskan dalam Firman Allah SWT QS. Asy-syuara/26:181-182 sebagai berikut:

أَوْفُوا الْكَيْلَ وَلَا تَكُونُوا مِنَ الْمُخْسِرِينَ (181) وَزِنُوا بِالْقِسْطِاسِ الْمُسْتَقِيمِ (182)

Terjemahannya:

Sempurnakanlah takaran dan janganlah kalian termasuk orang-orang yang merugikan; dan timbanglah dengan timbangan yang lurus” (Departemen Agama RI, 2004).

Dalam kitab Tafsir Ibnu Katsir karya Ismail Ibnu Katsir (2014) Surah Asy-syuara ayat 181-182 menjelaskan bahwa Shu'aib menginstruksikan mereka untuk memperbaiki skala dan mengukur, dan dia melarang mereka selingkuh. "Sempurna ukuran dan jangan berada di antara mereka yang merusak," katanya, menyiratkan bahwa jika Anda menawarkan sesuatu kepada manusia, Anda harus mengisi timbangan, bukan mengurangi mereka dengan memberi mereka lebih sedikit. Tetapi ambil sebanyak yang Anda bisa dan berikan sebanyak yang Anda bisa."Juga, gunakan skala lurus untuk menimbang" Skala adalah al-qithas.

Sehingga adanya ayat tersebut menjadi suatu landasan tentang pengukuran dalam keuangan desa yang harus di ukur sesuai dengan yang sebenar-benarnya kemudian di input dalam aplikasi Siskeudes. Oleh karena itu, setiap muslim harus

memiliki jiwa yang besar sehingga bisa dipercaya dalam pengaplikasian sebuah sistem serta aturan aturan yang ada untuk mengantisipasi adanya penyelewengan anggaran dan tindak pidana di tingkat desa. Dengan demikian berdasarkan ayat tersebut, menjadi atribut dalam penerapan aplikasi siskeudes untuk menginput data keuangan yang real sehingga bisa memberikan informasi yang benar.

E. Rerangka Konseptual

Berdasarkan landasan teori serta fakta dan kondisi yang ada pada Desa Tonasa Kecamatan Tombolo Pao Kabupaten Gowa, teori TAM di gunakan dalam penelitian ini untuk melihat bagaimana penerimaan aplikasi Siskeudes dalam pengelolaan keuangan desa di Desa Tonasa. Sedangkan konsep kualitas di gunakan untuk mengukur bagaimana peran aplikasi Siskeudes dalam pengembangan Sistem Informasi Akuntansi. Adapun Rerangka Pikir penelitian ini disajikan sebagai berikut:



Gambar 2.1
Rerangka Konseptual

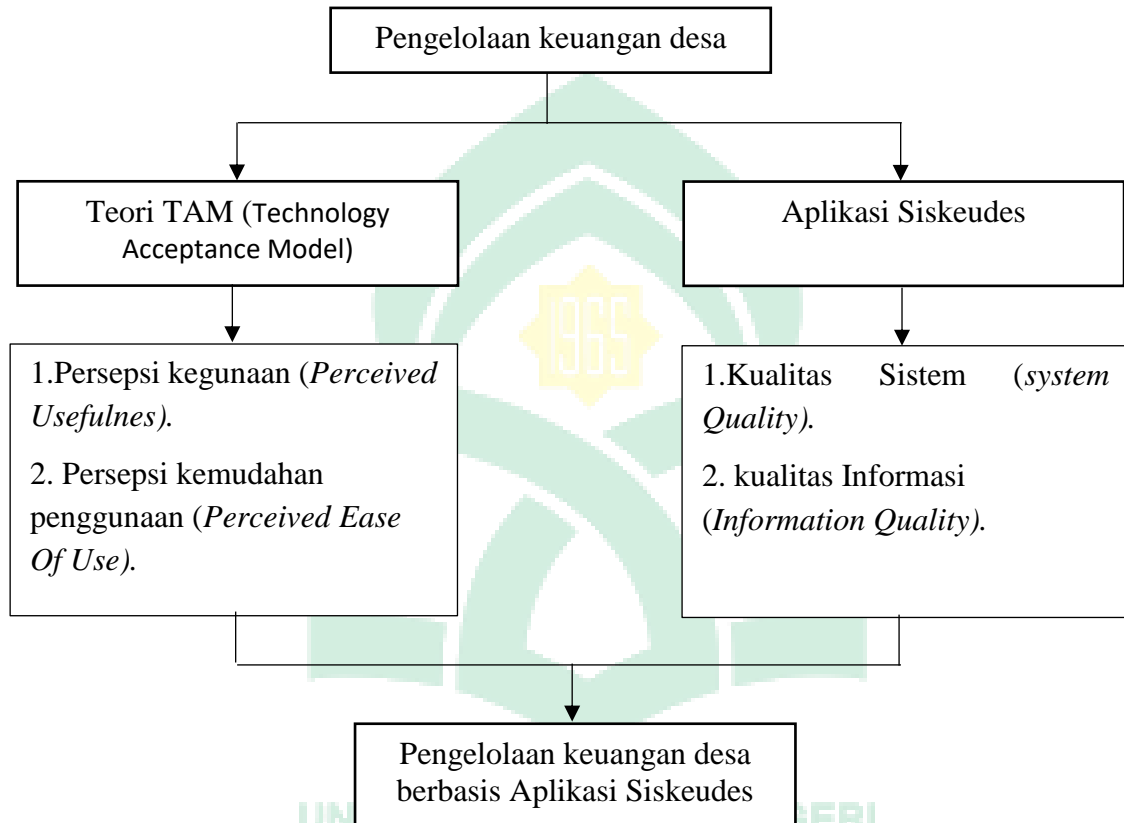

BAB III

METODE PENELITIAN

A. Jenis Dan Lokasi Penelitian

1. Jenis penelitian

Metode penelitian yang digunakan adalah penelitian kualitatif, yang memerlukan deskripsi mendalam tentang faktor-faktor yang terkait dengan topik penelitian (Sugiyono, 2013).

Jenis penelitian kualitatif ini akan sesuai untuk proyek-proyek di mana masalah penelitian belum jelas di mana peneliti perlu memahami makna di balik data yang terlihat, di mana peneliti perlu memahami interaksi sosial, di mana peneliti perlu memahami perasaan orang lain, di mana peneliti perlu mengembangkan teori, di mana peneliti perlu memastikan keakuratan data, dan di mana peneliti perlu meneliti sejarah pembangunan (Nurul, 2016; Azmi dkk., 2018).

Penelitian kualitatif didefinisikan sebagai studi yang bertujuan untuk memahami fenomena seperti perilaku, persepsi, motif, tindakan, dan lainnya, secara holistik dan melalui deskripsi dalam bentuk kata-kata dan bahasa, dalam pengaturan unik yang secara alami dan melalui penggunaan beragam metodologi alami (Bungin, 2003).

2. Lokasi penelitian

Lokasi penelitian ini dilakukan di Desa Tonasa, Kecamatan Tombolo Pao, Kabupaten Gowa. Pemilihan lokasi ini dilatarbelakangi oleh tingkat pemahaman perangkat desa terutama Sekertaris Desa, Bendahara Desa dan operator Desa akan

pentingnya siskeudes, sehingga dapat dilihat bagaimana aparat desa dalam menerima aplikasi siskedues.

B. Pendekatan Penelitian

Penelitian ini menggunakan pendekatan pendekatan kualitatif deskriptif yaitu penelitian yang bermaksud memahami fenomena tentang apa yang dialami oleh subjek penelitian misalnya perilaku, persepsi, motivasi, tindakan, dan lain-lain secara holistik dan dengan cara deskripsi dalam bentuk kata-kata dan bahasa pada suatu konteks khusus yang alamiah serta dengan memanfaatkan berbagai metode alamiah. Dengan kata lain dalam penelitian deskriptif peneliti hendak menggambarkan suatu gejala (fenomena) atau sifat tertentu. Oleh karena itu, data penelitian ini dinyatakan dalam keadaan sewajarnya, dimana peneliti menggambarkan peristiwa atau kejadian yang ada di lapangan tanpa mengubahnya menjadi angka atau simbol (Tohirin 2012).

Pada penelitian ini, peneliti menekankan pendekatan kualitatif deskriptif pada perangkat desa Tonasa untuk mengetahui penerimaan aplikasi siskeudes dalam pengelolaan keuangan desa, dan pengembangan Sistem informasi Akuntansi melalui aplikasi Siskeudes. Peneliti juga akan mendeskripsikan hasil temuannya berdasarkan data yang terkumpul dari hasil observasi dan wawancara yang didapatkan saat penelitian.

C. Jenis Dan Sumber Data

Subjek (self-report data) yang dikumpulkan melalui wawancara dengan informan adalah jenis data yang digunakan dalam penelitian ini. Informan adalah istilah yang digunakan untuk menggambarkan peserta studi. Informan dipilih

sebagai topik penelitian karena dianggap mampu memberikan informasi yang sangat relevan dengan penelitian.

Jenis Data yang digunakan peneliti dibagi menjadi dua yaitu data primer dan data sekunder.

1. Data primer

Data primer merupakan data yang diperoleh secara langsung dari sumber asli (tanpa melalui media perantara). Ada 2 data primer yang menjadi sumbernya yaitu pertama, melalui proses wawancara atau interview dan observasi langsung dengan pihak yang bersangkutan dalam hal ini Sekertaris Desa yang merangkap sebagai operator Siskeudes, dan beberapa staff desa. Kedua, melalui aplikasi Siskeudes itu sendiri.

2. Data sekunder

Data dikumpulkan secara tidak langsung, yaitu. melalui media perantara, disebut sebagai data sekunder (diperoleh dan direkam oleh pihak lain). Data sekunder digunakan dalam bentuk dokumen yang berkaitan dengan input dan output Siskeudes. RPJM dan RKP Pemerintah Desa, data anggaran pendapatan pemerintah desa, data anggaran desa, data anggaran pendapatan pembiayaan desa, dan data anggaran pengeluaran pembiayaan desa adalah di antara makalah input Siskeudes. Laporan Penganggaran dan Administrasi, serta Laporan Pembukuan, adalah di antara makalah keluaran Siskeudes.

D. Teknik Pengumpulan Data

Teknik pengumpulan data merupakan langkah yang paling strategis dalam penelitian, karena tujuan utama dari penelitian ini adalah mendapatkan data. Dalam penelitian ini, teknik pengumpulan data yang dilakukan adalah:

a. Observasi

Observasi adalah pengamatan langsung terhadap objek untuk mengetahui keberadaan objek, situasi dan kondisi objek penelitian. Observasi awal dalam penelitian ini dilakukan untuk mengetahui keadaan di kantor desa Tonasa khususnya terkait dengan transparansi keuangan desa yang di pajang depan kantor, sehingga peneliti mengetahui gambaran awal mengenai keuangan desa di desa Tonasa. Selanjutnya peneliti melakukan pengamatan secara langsung terhadap aktivitas yang berkaitan dengan objek penelitian.

b. Wawancara

(Ahmadi 2014) menyatakan bahwa wawancara mendalam dan luas adalah pendekatan paling umum yang digunakan oleh ahli metodologi kualitatif untuk memahami persepsi, perasaan, dan pengetahuan orang. Wawancara dapat digambarkan sebagai interaksi tatap muka antara pewawancara dan sumber informasi, di mana pewawancara secara langsung mempertanyakan sumber informasi tentang item yang telah diperiksa dan dirancang sebelumnya. Wawancara ini dilakukan dengan tujuan mempelajari lebih lanjut tentang dan memperoleh fakta konkret dan lengkap sebagai bahan penelitian.

c. *Internet searching*

Internet searching adalah jenis penelitian yang melibatkan pengumpulan referensi tambahan dari internet untuk melengkapi sumber penulis dan digunakan untuk mengungkap fakta atau hipotesis tentang subjek yang sedang diselidiki.

d. *Library Research*

Penelitian ini dilakukan dengan mengumpulkan, membaca, dan menganalisis literatur referensi terkait dari jurnal, majalah, makalah, dan buku untuk mendapatkan kejelasan konsep untuk membangun landasan teoretis yang akan bermanfaat dalam pembahasan.

e. *Dokumentasi*

Jika temuan penelitian dari pengamatan dan wawancara didukung dengan bahan pendukung, mereka akan lebih dapat dipercaya. Hasil wawancara akan lebih dipercaya dalam validasi dokumen yang terhubung dengan Siskeudes, seperti yang ada dalam penelitian ini. Data tentang jumlah penduduk Desa Tonasa, dokumen penganggaran (Draf Anggaran, data anggaran pendapatan desa, data anggaran desa, dll.), dokumen administrasi (buku tunai umum, buku tunai asisten pajak, dll.), dan dokumen dari pendukung Siskeudes lainnya adalah di antara dokumen yang dirujuk di sini.

Dokumen dapat membantu memeriksa ejaan akurat nama dan judul organisasi yang dinyatakan dalam wawancara, dokumen dapat menawarkan perincian tepat lainnya untuk mendukung informasi dari sumber lain, dan

kesimpulan dapat diambil dari dokumen untuk dijadikan arahan untuk penelitian lebih lanjut (Yin, 2014).

E. Instrumen Penelitian

Untuk memperoleh data dan informasi yang valid dan akurat, dilakukan wawancara secara mendalam terhadap informan-informan yang dijadikan sumber informasi. Instrumen penelitian yang digunakan berupa alat penunjang yang dapat mengukur ataupun menggambarkan fenomena yang diamati. Berikut adalah instrumen penelitian dalam penelitian ini:

1. peneliti
2. *Handphone*
3. Kamera/alat foto
4. Alat perekam suara,
5. Laptop serta alat tulis-menulis.

F. Teknik Pengolahan Dan Analisis Data

Teknik pengolahan data dalam penelitian ini di lakukan pengecekan kebenaran data, menyusun data, melaksanakan penyandian (coding), mengklasifikasi data, mengoreksi jawaban/ hasil wawancara yang kurang jelas.

Menurut Miles dan Michael (1992) analisis data dan pengumpulan data dilakukan melalui proses-proses yang dapat dijelaskan ke dalam tahap berikut:

1. Data dikumpulkan di situs penelitian melalui pengamatan dan wawancara, dengan data yang hilang ditambahkan dan diselesaikan melalui *internet searching* dan *library research*

2. Reduksi data dilakukan dengan memusatkan perhatian dan memeriksa banyak literatur untuk bahan studi yang relevan dengan masalah utama yang diangkat dalam perumusan masalah. Data yang relevan diperiksa secara menyeluruh, sementara data yang tidak dibuang.
3. Penyajian data dilakukan untuk mendapatkan pemahaman yang lebih baik tentang apa yang dilihat dan apa yang harus dilakukan selanjutnya.
4. Dalam penarikan kesimpulan, Peneliti menyelidiki signifikansi dari setiap gejala yang ia temui selama proses penelitian, mencatat batas-batas penelitian serta hasil yang baik yang diprediksi.

G. Uji Keabsahan Data

Untuk mendapatkan data yang valid / valid dalam studi kualitatif, perlu untuk menguji validitas data. Dalam penelitian kualitatif, upaya untuk memeriksa kualitas data adalah salah satu teknik untuk mengatasi emosi kebingungan mengenai kebenaran dan validitas data. Fatchan (2013) Kriteria kredibilitas digunakan untuk menentukan validitas data penelitian kualitatif (kredibilitas). Sangat penting untuk menstandarkan kredibilitas data atau informasi yang dikumpulkan oleh para peneliti agar hasil penelitian memiliki kepercayaan yang tinggi sesuai dengan fakta nyata di daerah tersebut.

Memperluas pengamatan, meningkatkan ketekunan dalam penelitian, triangulasi, pembicaraan dengan kolega, analisis kasus negatif, dan pemeriksaan anggota semua dapat digunakan untuk menguji keandalan atau kepercayaan data (Afiyanti, 2008). Namun, karena penelitian ini menggunakan berbagai sumber data

dan teori dalam menghasilkan data dan informasi yang akurat, maka cara yang tepat digunakan adalah menggunakan metode triangulasi.

Triangulasi pada hakikatnya merupakan pendekatan multimetode yang dilakukan peneliti pada saat mengumpulkan dan menganalisis data. Denzim (1978) mendefinisikan triangulasi sebagai gabungan atau kombinasi berbagai metode yang dipakai untuk mrngkaji fenomena yang saling terkait dari sudut pandang dan perspektif yang berbeda. Menurut Sutopo (2006) ada empat macam teknik triangulasi yaitu:

1. Triangulasi data (data triangulation) yaitu untuk mendapatkan data, peneliti harus menggunakan berbagai sumber data yang berbeda.
2. Triangulasi metode (methodological triangulation) yaitu para peneliti memperoleh data yang sebanding tetapi menggunakan berbagai prosedur atau metodologi pengumpulan data untuk menilai validitas data.
3. Triangulasi peneliti (investigator triangulation) yaitu beberapa peneliti dapat memeriksa validitas temuan studi, termasuk data dan kesimpulan tentang area spesifik atau total.
4. Triangulasi teori yaitu dalam menganalisis dan menggambar temuan yang lebih menyeluruh dan komprehensif menggunakan sudut pandang lebih dari satu teori dalam mengatasi masalah yang diperiksa, untuk menilai validitas data menggunakan perspektif lebih dari satu teori dalam membahas masalah yang diteliti.

Dalam penelitian ini, validitas data ditentukan dengan menggunakan teknik triangulasi. Pendekatan triangulasi teoretis digunakan untuk menilai validitas bukti dengan memeriksa masalah dari beberapa perspektif, memungkinkan untuk kesimpulan yang lebih menyeluruh dan komprehensif untuk dibentuk.



BAB 1V

HASIL DAN PEMBAHASAN

A. Gambaran Umum Lokasi Penelitian

1. Sejarah Desa Tonasa

Nama Desa Tonasa berasal dari kata Makassar "Tonasa," yang berarti "keras" di Makassar. Desa Tonasa terdiri dari inti kayu yang sangat keras dan kuat yang diposisikan di dalam bahasa Makassar, Pegunungan Konjo atau Konjo Kuncio (di tengah-tengah log). Karena lokasinya yang sentral di kerajaan Balassuka, ia diberi nama Tonasa, yang dipegang oleh seseorang dengan gelar Gallarrang Tonasa pada awal masa pemerintahannya.

Tonasa berada di bawah administrasi Distrik Pao selama pemerintahan kolonial Belanda sampai digabung menjadi satu wilayah dengan Distrik Parigi menciptakan Distrik Tinggimoncong dan pemerintah pusat di Malino. Setelah penggabungan dua distrik ke Distrik Tinggimoncong, sebuah desa baru, Desa Mangottong, didirikan, dengan Muhammad Adnan sebagai kepala desa pertama, dan wilayah pemerintahannya termasuk tanah Gallarrang Tonasa. Desa Mangottong dan Desa Bontopanno digabung menjadi satu wilayah desa, Desa Tamaona, Distrik Tinggimoncong, beberapa tahun kemudian.

Pada tahun 1985 Desa Tamaona dimekarkan menjadi 3 (tiga) desa, yaitu Desa Tonasa dan Desa Erelembang sebagai desa persiapan, dan desa Tamaona sebagai desa Induk. Saai itu, A. Abd. Rauf Karaeng Tombong diangkat sebagai Plt. Kepala Desa pertama. Pada tahun 1992, dilakukan pemilihan kepala desa pertama dan kembali A. Abd. Rauf Karaeng Tombong terpilih menjadi kepala desa yang

menjabat sampai tahun 2000. Berikut Nama-nama kepala desa dan masa jabatannya sebagai berikut:

Tabel 4.1

Daftar Nama-nama kepala desa di Desa Tonasa

No.	Kepala Desa	Mulai Jabatan	Akhir Jabatan
1.	A. Abd. Rauf Karaeng Tombong	1992	2000
2.	Muhammad Aliruddin	2000	2005
3.	A. Sommeng Linta'	2005	2011
4.	Anwar Jama	2012	2018
5.	Anwar Jama	2018	Sekarang

2. Kondisi Desa Tonasa

Desa Tonasa merupakan salah satu desa dari 9 (Sembilan) Desa/Kelurahan dalam wilayah Kecamatan Tombolo Pao, Kabupaten Gowa. Secara Geografis, Desa Tonasa terletak antara $5^{\circ} 11' 30''$ LS dan $119^{\circ} 58' 0''$ BT dengan luas wilayah $\pm 2.125,65$ ha atau $\pm 21,25$ Km². Batas wilayah administratif Desa Tonasa Kecamatan Tombolo Pao adalah sebagai berikut:

- a. Sebelah utara berbatasan dengan Kelurahan Tamaona dan Desa Mamampang.
- b. Sebelah timur berbatasan dengan Desa Mamampang dan Desa Kanreapia.

- c. Sebelah selatan berbatasan dengan Desa Kanreapia dan Kelurahan Pattapang.
- d. Sebelah barat berbatasan dengan Kelurahan Erelembang dan Kelurahan Tamaona.

Desa Tonasa memiliki luas total 2.125,65 hektar (21,25 km²), yang dibagi menjadi 20 persen pemukiman, 30 persen lahan kehutanan, 48 persen lahan pertanian, dan 2% lahan akuakultur dan keperluan lainnya. Desa Tonasa, seperti kebanyakan daerah tropis, memiliki musim kemarau dan musim hujan setiap tahun. Karena tanahnya masih hijau dengan flora dan sangat dekat dengan kawasan hutan, perbandingan rata-rata musim hujan lebih lama dari musim kemarau. Jarak antara pusat desa dan ibukota kabupaten kira-kira 94 kilometer melalui darat.

Keadaan infrastruktur di Desa Tonasa dapat dilihat di jalan poros desa, yang masih merupakan jalan konstruksi hotmix dengan kondisi rusak, membutuhkan waktu sekitar 2-3 jam untuk menggunakan kendaraan bermotor. Meskipun dimungkinkan untuk pergi melalui darat dari pusat desa ke ibukota kecamatan dalam jarak sekitar 2 kilometer, jalan poros desa adalah aspal dan dalam kondisi buruk. Desa Tonasa memiliki potensi tertinggi untuk budidaya sayuran dataran tinggi, seperti tomat, kentang, kol, wortel, dan sayuran lainnya, serta peternakan sapi dan budidaya ikan air tawar. Faktor geografis dan sistem irigasi yang dirancang dengan baik membantu mendukung hal ini. Pembentukan wilayah Desa Tonasa sebagai bagian dari daerah pengembangan sayuran dataran tinggi menunjukkan komitmen pemerintah daerah untuk pengembangan potensi sumber daya alam yang ditunjukkan di atas.

3. Visi dan Misi Desa Tonasa

Adapun visi Desa Tonasa adalah sebagai berikut:

“Mewujudkan tata kelola pemerintahan yang baik menuju masyarakat yang aman, sejahtera, religius, dan berprestasi dengan berorientasi pada peningkatan potensi sumber daya pertanian dan peternakan”.

Adapun Misi Desa Tonasa adalah sebagai berikut:

- a. Mewujudkan suasana kondusif dan rasa aman ditegah kehidupan bermasyarakat
- b. Mewujudkan perekonomian masyarakat yang tangguh dan berdaya saing berbasis potensi lokal
- c. Meningkatkan ketersediaan dan kualitas infrastruktur dan sarana umum
- d. Meningkatkan kualitas sumber daya manusia yang amanah dan berakhlak mulia
- e. Memfasilitasi peningkatan sarana dan prasarana serta kesadaran pendidikan
- f. Memfasilitasi peningkatan sarana dan prasarana serta kesadaran kesehatan
- g. Memfasilitasi pengembangan dan peningkatan hasl pertanian dan peternakan
- h. Memfasilitasi pngembangan dan peningkatan potensi wisata alam berbasis agrowisata pertanian dan kehutanan dan;
- i. Meningkatkan kualitas penyelenggaraan pemerintah desa

4. Wilayah dan Data Kependudukan Desa Tonasa

Adapun wilayah desa Tonasa dibagi menjadi 7 Dusun yaitu sebagai berikut:

Tabel 4.2

Daftar Wilayah dan Data Kependudukan Desa Tonasa

No	Nama Dusun	Jmlh Jiwa			Jumlah Kpl Keluarga
		Laki- Laki	Perempuan	Total	
1.	Parang Bobbo	460	415	875	223
2.	Mangottong	474	496	970	280
3.	Balang Buki	273	305	578	156
4.	Tonasa	281	286	567	138
5.	Maroanging	247	245	492	130
6.	Buki	448	452	900	231
7.	Langkowa	339	292	631	145
Jumlah		2522	2491	5013	1303

5. Struktur organisasi Desa Tonasa

Berikut struktur organisasi Desa Tonasa kecamatan Tombolo Pao kabupaten Gowa.

Gambar 4.1

Struktur Organisasi Desa Tonasa

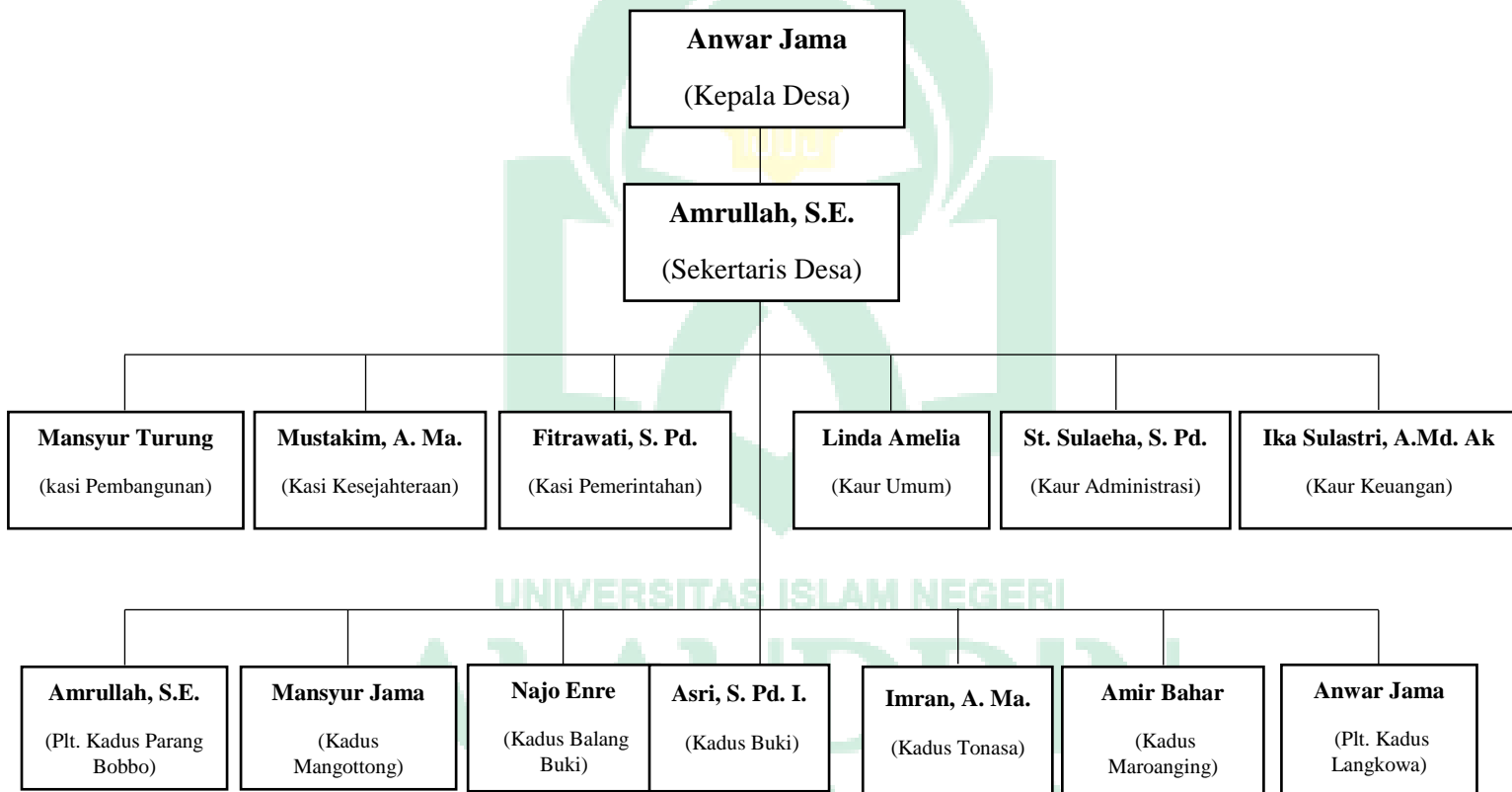

B. Hasil Penelitian Dan Pembahasan

1. Penerimaan aplikasi Siskeudes dalam pengelolaan keuangan desa di Desa Tonasa.

Pengelolaan keuangan desa tidak bisa dipandang sebagai sebuah proses yang tidak berisiko, karena Undang-undang yang ada telah mengatur bahwa mekanisme pengelolaan keuangan desa saat ini mirip dengan mekanisme pengelolaan APBD Provinsi/Kabupaten/Kota. Oleh karena itu, pengelolaan keuangan tersebut harus didukung oleh SDM yang terlatih, demi mewujudkan asas pengelolaan keuangan yakni transparan, akuntabel, partisipatif, tertib dan disiplin anggaran. Terkait wawancara tentang pentingnya asas pengelolaan keuangan desa, Bapak Amrullah, S.E., selaku Sekertaris Desa Tonasa memberikan keterangan bahwa:

“Pengelolaan keuangan desa yang baik itu adalah yang transparan, akuntabel, partisipatif, tertib dan disiplin anggaran serta sesuai dengan regulasi yang berlaku. Sebagaimana kita di pemerintah Desa, mengelola keuangan desa berdasarkan Permendagri No. 20 Tahun 2018”.

Kutipan tersebut memberikan indikasi bahwa pengelolaan keuangan desa di Desa Tonasa di lakukan sesuai dengan Permendagri No. 20 Tahun 2018 yang mana pengelolaan keuangan desa merupakan keseluruhan kegiatan yang meliputi perencanaan, pelaksanaan, penatausahaan, pelaporan, dan pertanggungjawaban keuangan Desa. Sehingga, kesesuaian antara pengelolaan keuangan di Desa dengan Regulasi yang berlaku menjadi tolak ukur bahwa keuangan desa dilakukan sesuai dengan ketentuan dan asas pengelolaan keuangan yang terdiri dari asas transparan, asas akuntabel, asas partisipatif, asas tertib dan disiplin anggaran.

a. Pengelolaan keuangan desa berdasarkan asas transparan

Asas transparan, yang merupakan prinsip keterbukaan agar memungkinkan masyarakat untuk mengetahui dan mendapat akses informasi seluas-luasnya tentang keuangan desa. Asas yang membuka diri terhadap hak masyarakat untuk memperoleh informasi yang benar, jujur, dan tidak diskriminatif tentang penyelenggaraan pemerintahan desa dengan tetap memperhatikan ketentuan peraturan perundang-undangan.

Terkait asas transparansi dalam pengelolaan keuangan desa, Ibu Ika Sulastri, A. Md. Ak. selaku Kaur Keuangan Desa Tonasa, memberikan keterangan bahwa:

“Salah satu bentuk keterbukaan kita di pemerintah desa terkait keuangan desa, yaitu pembuatan papan informasi dan spanduk informasi di depan kantor desa, dengan tujuan agar masyarakat kita bisa melihat bagaimana proses keuangan di desa”.

Dari kutipan tersebut, dalam pengelolaan keuangan desa di Desa Tonasa sesuai dengan fungsi dari asas transparansi itu sendiri yaitu untuk memenuhi hak masyarakat dalam mengetahui secara terbuka dan menyeluruh atas pertanggungjawaban pemerintah dalam pengelolaan sumber daya yang ada. Dengan demikian, asas transparan menjamin hak semua pihak untuk mengetahui seluruh proses dalam setiap tahapan serta menjamin akses semua pihak terhadap informasi terkait pengelolaan keuangan desa. Jadi pemerintah desa pro aktif dan memberikan kemudahan bagi siapapun untuk mengetahui informasi terkait pengelolaan keuangan desa.

b. Pengelolaan keuangan desa berdasarkan asas akuntabel

Asas akuntabilitas merangkum tanggung jawab untuk memperhitungkan manajemen dan kontrol sumber daya, serta implementasi kebijakan yang dipercayakan, dalam konteks memenuhi tujuan yang ditetapkan. Menurut prinsip akuntabilitas, setiap tindakan dan hasil akhir dari operasi administrasi pemerintah desa harus bertanggung jawab kepada masyarakat desa sesuai dengan hukum.

Terkait asas akuntabel, Ibu Fitrawati, S. Pd. selaku Kasi Pemerintahan di Desa Tonasa memberikan keterangan bahwa:

”Menurut saya, perwujudan asas akuntabel dapat dilihat dari penyusunan laporan keuangan desa yang tertuang dalam aplikasi siskeudes, sebagai bentuk pertanggungjawaban pemerintah desa dalam mengelola keuangan desa, itu dari sisi akuntabilitas secara fiskalnya. Sedangkan akuntabilitas secara sosialnya seperti kegiatan-kegiatan yang dilakukan dengan melibatkan unsur warga dan juga didukung dengan dokumen terkait, sesuai prosedur yang ditetapkan dan bisa dipertanggungjawabkan”.

Dari pernyataan tersebut, pengelolaan keuangan desa di Desa Tonasa dijalankan sesuai asas akuntabel, dimana asas akuntabel merupakan setiap tindakan atau kinerja pemerintah/lembaga dapat dipertanggungjawabkan kepada pihak-pihak yang memiliki hak atau berkewenangan untuk meminta keterangan akan pertanggungjawaban. Dengan demikian, pelaksanaan kegiatan dan penggunaan anggaran di Desa Tonasa dapat dipertanggungjawabkan dengan baik, mulai dari proses perencanaan sampai dengan pertanggungjawabannya. karena asas ini menuntut pemerintah desa mempertanggungjawabkan dan melaporkan pelaksanaan APBDesa secara occurrence (sesuatu itu benar-benar terjadi), kepada masyarakat maupun kepada jajaran pemerintahan di atasnya, sesuai peraturan perundang-undangan.

- c. Pengelolaan keuangan desa berdasarkan asas partisipatif

Asas Partisipatif diartikan bahwa penyelenggaraan pemerintahan desa yang mengikutsertakan kelembagaan desa dan unsur masyarakat desa. Terkait asas partisipatif, Ibu Linda Amelia selaku Kaur Umum, memberikan keterangan bahwa:

“kalau persoalan partisipan, dari unsur pemuda, dari unsur masyarakat banyak yang ikut serta membangun desa agar lebih maju. Cuman untuk persoalan keuangan desa, yah mereka tentu hanya memberikan dukungan dalam beberapa rencana kegiatan untuk desa yang akan menggunakan anggaran, selebihnya kami di pemerintah desa yang menjalankan, partisipasinya itu dalam Musrenbang”.

Dari kutipan tersebut, pengelolaan keuangan desa di Desa Tonasa sesuai dengan asas partisipatif dimana asas ini menyatakan bahwa setiap tindakan dilakukan dengan mengikutsertakan keterlibatan masyarakat baik secara langsung maupun tidak langsung melalui lembaga perwakilan yang dapat menyalurkan aspirasinya. Dalam Pengelolaan keuangan desa dari tahap perencanaan sampai pertanggungjawaban wajib melibatkan masyarakat para pemangku kepentingan didesa serta masyarakat luas. Utamanya, kelompok marjinal sebagai penerima manfaat dari kegiatan pembangunan desa.

d. Pengelolaan keuangan desa berdasarkan asas tertib dan disiplin anggaran

Asas tertib dan disiplin anggaran memberikan arti bahwa pengelolaan keuangan desa harus mengacu pada aturan atau pedoman yang melandasinya.

Terkait asas tertib dan disiplin anggaran, Bapak Amrullah, S.E. selaku Sekertaris Desa Tonasa, memberikan keterangan bahwa:

“Kami mengelola keuangan desa sesuai regulasi yang ada, yaitu berdasarkan permendagri No. 20 tahun 2018, dan yang pastinya sesuai dengan apa yang ada dalam aplikasi Siskeudes itu sendiri”.

Dari kutipan tersebut, pengelolaan keuangan desa di Desa Tonasa sesuai dengan asas tertib dan disiplin anggaran, dimana Tertib dan disiplin anggaran diartikan bahwa anggaran itu harus dilaksanakan secara konsisten dengan pencatatan atas penggunaannya sesuai dengan prinsip akuntansi keuangan di desa. Hal ini dimaksudkan bahwa pengelolaan keuangan desa harus sesuai dengan peraturan perundang-undangan yang berlaku yaitu dengan mengelola keuangan desa sesuai Permendagri No. 20 Tahun 2018.

Dengan demikian, pengelolaan keuangan desa di Desa Tonasa sesuai dengan asas pengelolaan keuangan desa dalam Permendagri No. 20 Tahun 2018. Selain itu, pengelolaan keuangan desa di Desa Tonasa dilakukan dengan tahapan pengelolaan keuangan desa mulai perencanaan sampai dengan pertanggungjawaban berdasarkan Permendagri No. 20 Tahun 2018. Terkait tahapan pengelolaan keuangan tersebut, Bapak Amrullah, S.E memberikan keterangan bahwa:

“Singkatnya, Alur perencanaan kami di sini, berawal dari RPJM Desa yang periodenya selama 6 Tahun, kemudian berlanjut ke RKP Desa yang periodenya setiap Tahun dibuat, nah itu yang menjadi dasar untuk masuk ke APBDesa. Kemudian, setelah APBDesa sudah jadi untuk tahun berjalan, Kaur keuangan menginput masuk ke penganggaran. Selanjutnya, dana sudah ada dalam rekening desa dan kaur keuangan mengajukan SPP ke kepala desa, kemudian mulai melakukan penatausahaan berdasarkan SPP yang dibuat. Terakhir tahap pelaporan, dalam pelaporannya menggunakan triwulan pertiga bulan khusus Laporan realisasi kegiatan, sedangkan laporan APBDesa menggunakan semester pertama yaitu 30 Juni tahun berjalan dan semester akhir yaitu 31 Desember”.

Dari kutipan tersebut, tahapan pengelolaan keuangan desa berdasarkan Permendagri No. 20 Tahun 2018 sangat dipahami dengan baik oleh bapak sekertaris desa di Desa Tonasa. Hal itu dapat disimpulkan bahwa pengelolaan keuangan desa

di Desa Tonasa di lakukan sesuai dengan regulasi yang ada, karena dalam penerapannya pemerintah desa sangat memahami apa yang tertuang dalam Permendagri N0. 20 Tahun 2018 tersebut.

Selanjutnya, dalam pengelolaannya pemerintah desa Tonasa menggunakan aplikasi Siskeudes, dimana aplikasi ini merupakan aplikasi yang diluncurkan khusus untuk pengelolaan keuangan di Desa dan tentu menjadi aplikasi yang wajib di operasikan di seluruh tingkatan pemerintah desa di Indonesia. Sehingga, adanya aplikasi ini tentu menjadi sesuatu yang sulit untuk diterima oleh sebagian pemerintah desa, apalagi yang memiliki SDM yang kurang, baik dari segi kuantitas maupun kualitasnya.

Namun berbeda dengan pemerintah desa di Desa Tonasa, aplikasi Siskeudes ini diterima dan diaplikasikan sejak tahun 2016. Penerimaan aplikasi siskeudes di Desa Tonasa di tinjau dari perspektif TAM (*Technology Acceptance Model*). Sebuah teori yang menjelaskan bagaimana pengguna mau menerima dan menggunakan teknologi yang dapat di lihat dalam dua persepsi yaitu *Perceived Usefulness* (persepsi kegunaan) dan *Perceived Ease Of Use* (persepsi kemudahan penggunaan).

a. *Perceived Usefulness* (persepsi kegunaan)

Diluncurkannya aplikasi siskeudes pada tahun 2015 menjadi kewajiban bagi pemerintah desa untuk bisa mengelola keuangannya dengan menggunakan aplikasi Siskeudes. Hal itu menjadi sesuatu yang tidak mudah bagi sebagian pemerintah desa untuk menerimanya. Tetapi di Desa Tonasa, dapat dilihat bagaimana

pemerintah desa menerima aplikasi tersebut. Dengan menggunakan persepsi kegunaan, bisa menunjukkan keyakinan pemakai pada kontribusi sistem informasi terhadap kinerja pemakai.

Perceived usefulness (persepsi kegunaan) melihat sejauh mana seseorang meyakini bahwa penggunaan sistem informasi tertentu akan meningkatkan kinerjanya. Karena kegunaan persepsian merupakan suatu kepercayaan tentang proses pengambilan keputusan. Jika seseorang merasa percaya bahwa sistem berguna maka dia akan menggunakannya. Sebaliknya jika seseorang merasa percaya bahwa sistem informasi kurang berguna maka dia tidak akan menggunakannya.

Terkait konsep persepsi kegunaan dalam penerimaan aplikasi Siskeudes, Bapak Amrullah, S.E. selaku pengelola aplikasi Siskeudes di pemerintah Desa Tonasa memberikan keterangan bahwa:

“Aplikasi siskeudes ini, mulai di terapkan sejak tahun 2016 di sini dan aplikasi siskeudes sangat bagus, karena alurnya teratur mulai dari perencanaan, penganggaran, penatausahaan sampai dengan pelaporan. Selain itu, hadirnya aplikasi tersebut mampu meminimalisir kesalahan-kesalahan yang ada”.

Dari kutipan tersebut, menunjukkan bahwa kegunaan yang dirasakan oleh responden yaitu dapat memberikan jaminan atas kecepatan dan kemudahan dalam melakukan pelaporan keuangan. Pengelola aplikasi atau User dari aplikasi siskeudes di Desa Tonasa, merasa terbantu dengan hadirnya aplikasi Siskeudes dalam mengelola keuangan desa. Oleh karena itu, aplikasi Siskeudes di Desa Tonasa di terima karena mereka percaya bahwa aplikasi siskeudes ini berguna.

b. *Perceived Ease of Use* (Persepsi Kemudahan Penggunaan)

Davis et al. (1989) mendefinisikan kemudahan penggunaan persepsian sebagai tingkat keyakinan seseorang bahwa dalam menggunakan sistem tertentu tidak diperlukan usaha yang keras. Meskipun usaha menurut setiap orang berbeda-beda tetapi pada umumnya untuk menghindari penolakan dari pengguna sistem atas sistem yang dikembangkan, maka sistem harus mudah diaplikasikan oleh pengguna tanpa mengeluarkan usaha yang dianggap memberatkan. Terkait persepsi kemudahan penggunaan dalam aplikasi Siskeudes, bapak Amrullah, S.E memberikan keterangan bahwa:

“Menurut saya pribadi, aplikasi ini memberikan kemudahan dalam penggunaannya. Mungkin di awal adanya aplikasi ini, memang sedikit ribet, tetapi karena sudah terbiasa, jadi aplikasi ini menjadi lebih mudah, dan sangat membantu kami di pemerintah desa dalam pelaporan keuangan desa”

Berdasarkan kutipan tersebut, responden selaku pengguna aplikasi siskeudes sangat meyakini bahwa penggunaan aplikasi siskeudes itu mudah dan tidak memerlukan usaha keras dari pemakainya untuk bisa menggunakannya. Sehingga dalam persepsi kemudahan penggunaan aplikasi siskeudes tersebut memberikan kejelasan tujuan penggunaan sistem dan kemudahan penggunaan sistem untuk tujuan sesuai dengan keinginan pemakai. Oleh karena itu, penerimaan aplikasi ini khususnya di Pemerintah desa Tonasa dianggap sebagai sebuah sistem yang mudah digunakan. Sebagaimana bapak Amrullah, S.E memberikan keterangan bahwa:

“Aplikasi Siskeudes ini, secara pribadi sangat memberikan kemudahan dalam tata kelola keuangan desa karena dilengkapi petunjuk pelaksanaan implementasi dan manual aplikasi. Juga, disajikan pengelolaan keuangan desa secara sederhana sehingga memberikan kemudahan kepada pengguna dalam mengoperasikan aplikasi Siskeudes”.

Berdasarkan kutipan tersebut, sangat jelas bahwa aplikasi siskeudes membantu pemerintah desa dalam mengelola keuangannya sesuai dengan regulasi yang berlaku. Sebagaimana di jelaskan secara detail oleh Bapak Amrullah, S. E. sambil menampilkan aplikasi siskeudes tersebut, menyatakan bahwa:

“Jadi begini, kita login menggunakan akun desa, kemudian proses penginputannya dilakukan sekali sesuai dengan transaksi yang ada, nah di sini terdapat menu perencanaan, menu penganggaran, menu penatausahaan, dan menu pelaporan yang kemudian, aplikasi ini menghasilkan beberapa output, yaitu Dokumen Penatausahaan, Surat Permintaan Pembayaran (SPP), Bukti Penerimaan, Surat Setoran Pajak (SSP), buku pajak, Laporan Penganggaran (Perdes APB Desa, RAB, APB Desa per sumber dana), Laporan Penatausahaan, Buku Kas Umum, Buku Bank, dan Buku Pembantu”.

Berdasarkan kutipan tersebut, penerapan aplikasi Siskeudes memberi kemudahan dalam penggunaan aplikasi, karena pada dasarnya pengelola aplikasi di desa Tonasa memang sudah dibekali ilmu dasar akuntansi. Selain itu pula, pengoprasian aplikasi ini juga dibekali melalui pelatihan.

Pendidikan dan pelatihan sangat perlu diikuti oleh pengguna aplikasi. karena Pendidikan dan pelatihan dapat meningkatkan pemahaman pengguna mengenai manfaat yang diberikan atas penggunaan aplikasi dan memudahkan dalam penggunaannya. Hal tersebut dapat dicapai melalui pendidikan dan pelatihan yang tepat. Terkait pentingnya pendidikan dan pelatihan dalam penerapan aplikasi siskeudes, bapak Amrullah, S.E memberikan keterangan bahwa:

“Pendidikan dan pelatihan untuk aparat desa memang sangat dibutuhkan agar seluruh aparat desa bisa lebih terampil dalam menggunakan sistem yang ada”

Penerapan aplikasi siskeudes memang memberikan banyak hal yang berbeda dari sistem manual sehingga pelatihan sangat penting untuk lebih

memahami aplikasi tersebut. Sebagaimana penjelasan bapak Amrullah, S.E, menyatakan bahwa:

“Iya, ada pelatihan dan sosialisasi yang di ikuti, karena ini aplikasi setiap tahun di update atau ada fitur-fitur terbaru dan untuk tahun ini kami menerapkan aplikasi versi terbarunya, jadi pelatihan itu sangat penting agar kita tidak ketinggalan dengan update terbarunya”.

Hal itu di perkuat oleh Ibu ikawati Amd. Ak, selaku Kaur keuangan juga

memberikan keterangan bahwa:

“Aplikasi siskeudes ini memang lebih tersistem, jadi pendidikan dan pelatihan akan memberikan keuntungan bagi kami dalam pelaporan keuangan pada khususnya, dan dalam menjalankan pengelolaan keuangan desa pada umumnya”.

Berdasarkan semua keterangan para responden, Penerimaan aplikasi siskeudes di pemerintah desa Tonasa dipertimbangkan sesuai dengan faktor perceived usefulness dan perceived ease of use dari pemakai terhadap aplikasi tersebut. Oleh karena itu, Teori TAM menjelaskan bagaimana sikap individu untuk menerima dan menggunakan teknologi. Jika di sesuaikan dengan tahapan pengelolaan keuangan desa menurut Pemendagri No. 20 Tahun 2018, aplikasi siskeudes ini sebagai pengawasan terhadap pengelolaan keuangan desa mulai dari perencanaan, pelaksanaan, penatausahaan, pelaporan dan pertanggungjawaban keuangan desa. Sebagaimana modul atau menu yang tersedia dalam melakukan tahapan pengelolaan keuangan desa melalui aplikasi Siskeudes yaitu dalam menu data entri terdapat empat modul yaitu, perencanaan, penganggaran, penatausahaan dan pembukuan.

Berikut ini alur pengelolaan keuangan desa dalam aplikasi siskeudes:

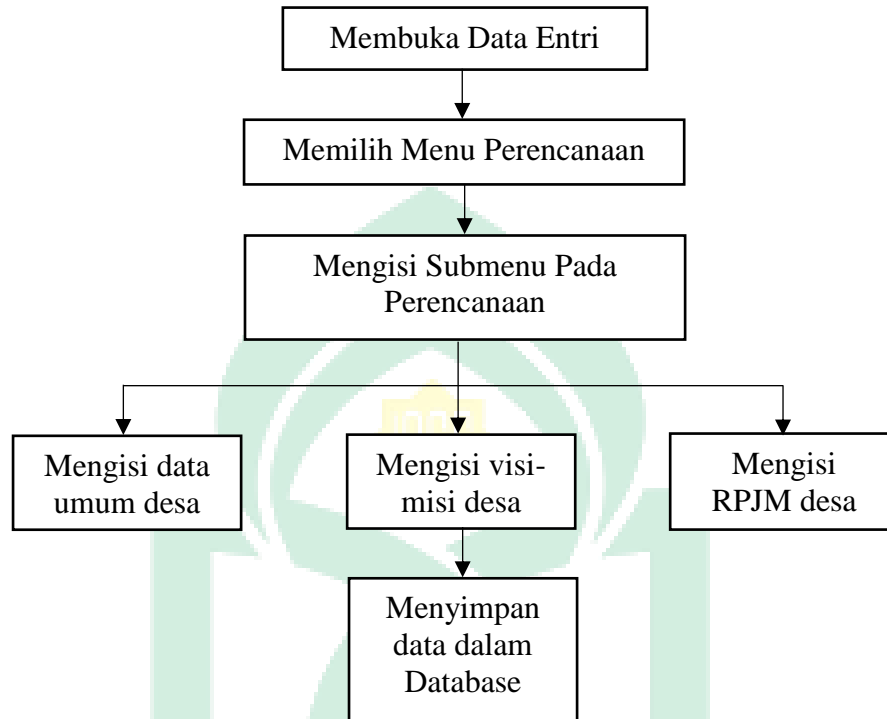
Gambar 4.2**Alur Perencanaan Dalam Aplikasi Siskeudes**

Gambar 4.3

Alur penganggaran Dalam Aplikasi Siskeudes

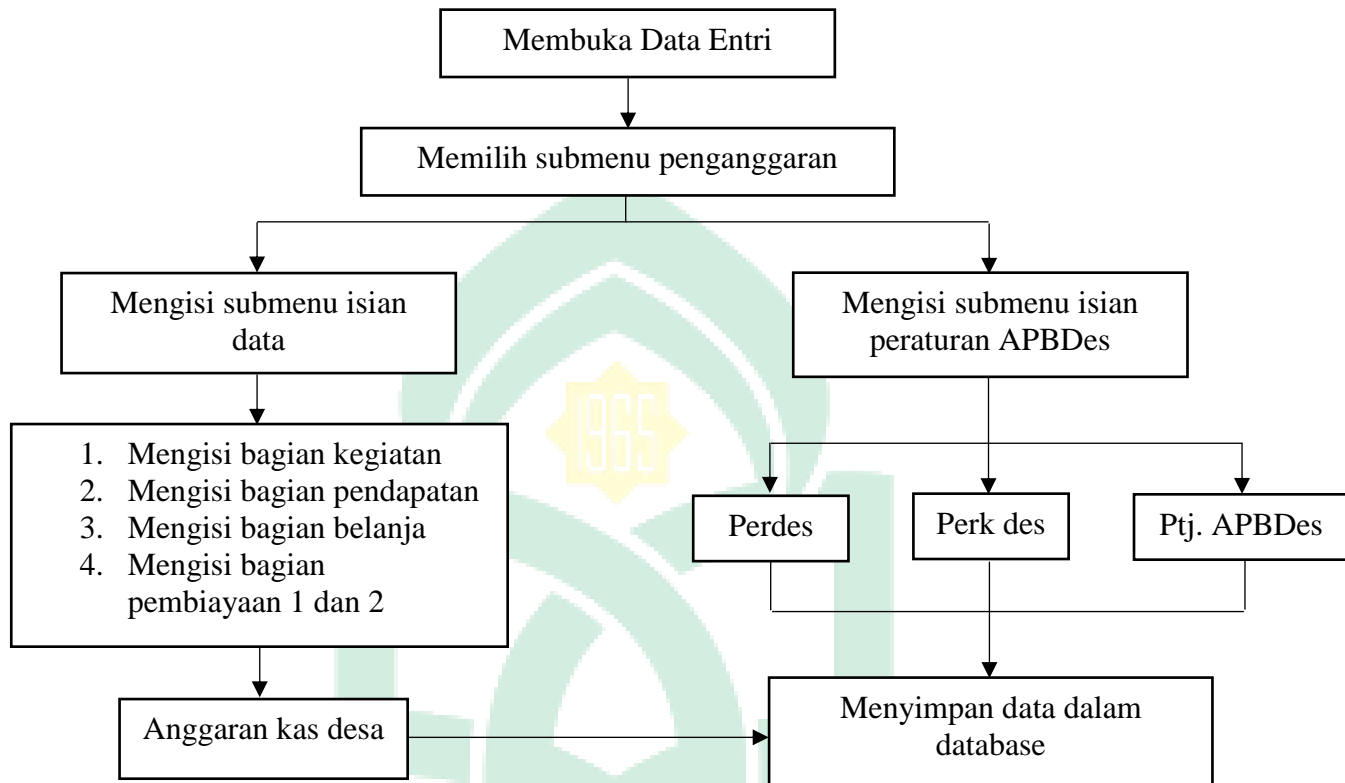

Gambar 4.4

Alur Penatausahaan Dalam Aplikasi Siskeudes

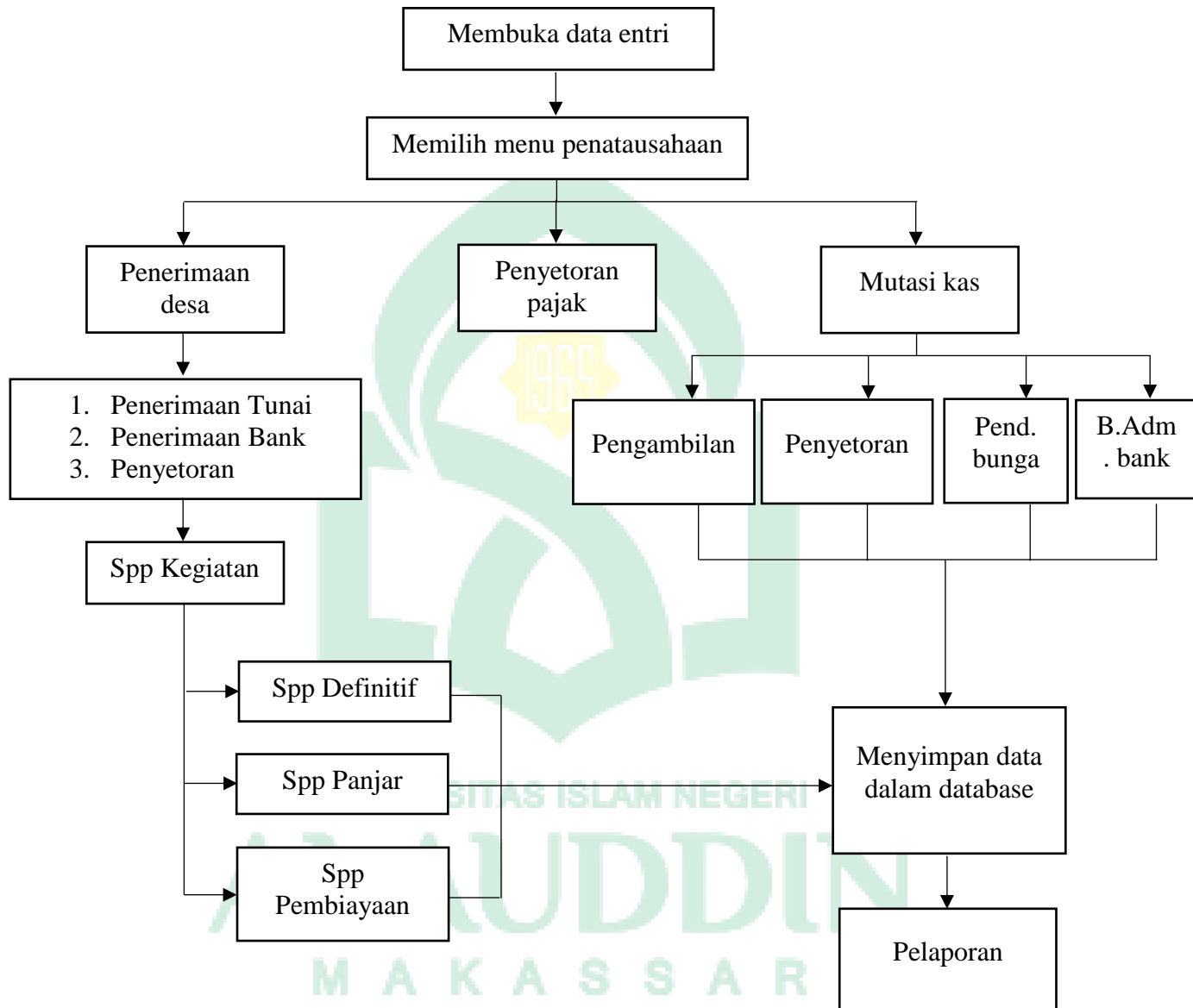

Untuk tahap pelaporan, tersedia lima macam laporan yang ada dalam aplikasi yaitu laporan parameter keuangan desa, laporan perencanaan, laporan penganggaran, laporan penatausahaan dan laporan pembukuan.

2. Peran aplikasi Siskeudes dalam pengembangan Sistem Informasi Akuntansi di Desa Tonasa.

Pengembangan sistem informasi akuntansi dapat dilihat dari penggunaan aplikasi siskeudes yang bisa menghasilkan informasi laporan keuangan desa yang berkualitas, di tinjau dari kualitas sistem dan kualitas informasi dari aplikasi tersebut.

a. Kualitas sistem

Kualitas sistem merupakan suatu ukuran terhadap sistem informasi itu sendiri dan terfokus pada interaksi antara pengguna dan sistem. Dalam penelitian ini, pengukuran kualitas sistem berfokus pada teori menurut DeLone and McLean (2003) yang menyatakan bahwa untuk dapat mengukur seberapa besar kualitas sistem telah meningkat, diperlukan indikator. Karena kualitas sistem adalah variabel tersembunyi yang tidak dapat diukur secara langsung, indikator diperlukan.. Indikator kualitas sistem yang dapat diukur melalui beberapa indikator menurut DeLone dan McLean (2003), sebagai berikut:

- a) Ease of use (Kemudahan Penggunaan) artinya suatu sistem informasi dikatakan berkualitas jika sistem tersebut dirancang untuk memenuhi kepuasan pengguna melalui kemudahan dalam menggunakannya.

Sebagaimana pernyataan bapak Amrullah, S.E, menyatakan bahwa:

“Aplikasi Siskeudes ini, secara pribadi sangat memberikan kemudahan dalam tata kelola keuangan desa karena dilengkapi petunjuk pelaksanaan implementasi dan manual aplikasi. Juga, disajikan pengelolaan keuangan desa secara sederhana, jadi aplikasi ini memberikan kemudahan kepada pengguna dalam mengoperasikannya”.

- b) Response Time (Kecepatan Akses), artinya lama waktu yang dibutuhkan setelah user mengawali aktivitas input sampai sistem dapat menampilkan hasil respon. Pernyataan dari Bapak Amrullah, S.E, bahwa:

“Waktu yang dibutuhkan tidak sampai berjam-jam, semua tergantung pada jaringan. Kalau jaringan lancar, respon aplikasi juga cepat. Dan juga tergantung pada pemahaman pengguna dalam pengoperasian aplikasi”.

- c) Reliability (Keandalan Sistem), artinya ketahanan sistem dari kerusakan dan kesalahan. Sebagaimana pernyataan bapak Amrullah, S.E, bahwa:

“Kalau soal keandalan sistemnya, menurut saya selama lima tahun kami menggunakan aplikasi ini, tidak pernah ada kerusakan atau kendala pada sistemnya, yang ada error karena faktor jaringan, namanya di kampung kan jaringan tidak selancar di kota”

- d) Flexibility (fleksibilitas), artinya kemampuan sistem informasi dalam melakukan perubahan-perubahan kaitannya dengan memenuhi kebutuhan pengguna. Sebagaimana pernyataan oelah Bapak Amrullah, S.E., bahwa:

“Iya fleksibel, karena aplikasi ini kan di update setiap tahun, jadi fitur-fiturnya juga terbaru dan mau tidak mau kami di pemerintah desa harus bisa merespon adanya perubahan tersebut”.

- e) Security (keamanan), artinya Keamanan sistem melalui data pengguna yang aman disimpan oleh suatu sistem. Terkait hal tersebut Bapak Amrullah, S.E., memberikan keterangan bahwa:

“Saya rasa perihal data desa yang ada dalam aplikasi ini, aman. Karena untuk login ke aplikasi ini, hanya kami di pemerintah desa yang bisa karena hanya kami yang tahu passwordnya. Apalagi aplikasi ini kan langsung dari BPKP, jadi yah mudah-mudahan aman”.

Berdasarkan beberapa kutipan responden, peran aplikasi siskeudes di pemerintah desa Tonasa di lihat dari sisi kualitas sistemnya, aplikasi tersebut memiliki interaksi yang sangat kuat dengan pengguna sistem informasi akuntansi,

dimana aplikasi tersebut sebagai instrumen yang digunakan untuk menghasilkan informasi akuntansi di desa.

b. Kualitas informasi

Dalam penelitian ini, pengukuran kualitas informasi berfokus pada teori menurut DeLone dan McLean (2003) yang menyatakan bahwa kualitas informasi diukur melalui empat indikator, yaitu:

1. Relevan (relevancy)

Artinya informasi harus memberikan manfaat bagi pengguna. Sebagaimana di katakan oleh pengelola aplikasi siskeudes di desa Tonasa terkait persepsi kegunaan dalam aplikasi tersebut, bahwa aplikasi siskeudes sangat bermanfaat karena pengelolaan keuangan desa menjadi tertata. Artinya, informasi yang akan dihasilkan bisa memberikan manfaat. Karena informasi harus relevan untuk memenuhi kebutuhan pemakai dalam proses pengambilan keputusan.

Relevansi didefinisikan sebagai kemampuan informasi untuk memengaruhi keputusan ekonomi pengguna dengan membantu mereka mengevaluasi kejadian di masa lalu, sekarang, atau di masa depan, serta memverifikasi atau memperbaiki temuan evaluasi sebelumnya. Informasi memiliki fungsi dalam peramalan (prediktif) dan konfirmasi (konfirmasi) dalam peramalan. Pengguna dapat memanfaatkan informasi tentang struktur dan ukuran aset yang dimiliki untuk memperkirakan potensi perusahaan untuk mengambil keuntungan dari peluang dan menanggapi peristiwa buruk misalnya.

Data yang sama juga dapat digunakan untuk memberikan konfirmasi (fungsi konfirmasi) untuk perkiraan sebelumnya, seperti bagaimana struktur keuangan desa akan diatur. Informasi tentang keuangan dan kinerja historis sering digunakan sebagai dasar untuk memproyeksikan kondisi keuangan dan kinerja masa depan, serta faktor-faktor lain yang segera menarik perhatian pengguna, seperti pembayaran upah, kapasitas desa untuk menyelesaikan tanggung jawab mereka ketika mereka dewasa. Informasi tidak harus dalam bentuk perkiraan eksplisit untuk memiliki nilai prediksi. Munculnya informasi tentang transaksi dan kejadian historis, di sisi lain, dapat meningkatkan kapasitas laporan keuangan untuk membuat perkiraan.

2. Akurat (accuracy)

Artinya Informasi harus bebas dari ketidakakuratan dan harus dipahami dengan benar. Ketidakakuratan dapat berkembang ketika sumber informasi dirugikan atau diubah secara sengaja, menyebabkan data asli rusak atau berubah.

Sebagaimana dalam kutipan bapak Amrullah, S.E terkait persepsi kegunaan, beliau mengatakan bahwa adanya aplikasi siskeudes ini bisa meminimalisir kesalahan-kesalahan yang ada. Artinya informasi yang dihasilkan dari aplikasi ini tidak bebas dari kesalahan tetapi bisa di minimalisir.

Karena salah satu kualitas informasi paling signifikan yang terkandung dalam laporan keuangan adalah kemampuan pengguna untuk memahaminya segera. Pengguna dianggap memiliki pemahaman yang cukup tentang ekonomi dan

bisnis, serta kesediaan untuk mempelajari informasi dengan keuletan yang dapat diterima, untuk tujuan ini.

3. Tepat waktu (timeliness)

Artinya informasi yang disediakan atau yang diperlukan tidak boleh ditunda. Informasi yang terlambat bernilai rendah, karenanya menggunakannya sebagai dasar untuk pengambilan keputusan akan menghasilkan kesimpulan dan tindakan yang membawa bencana.. Sebagaimana Ibu Ika Sulastri, A.Md. Ak., memberikan keterangan bahwa:

“Kami di pemerintah desa, memang harus mengikuti seluruh alur dalam aplikasi seskeudes. Termasuk memasukkan laporan kedalam menu yang tersedia, karena terlambatnya pelaporan akan berpengaruh pada pencairan Dana Desa”.

4. Dapat dipercaya (Reliability)

Artinya Informasi yang disajikan dalam suatu sistem informasi harus dapat dipercaya kebenarannya sehingga dapat digunakan secara langsung oleh pengguna.

Berikut pernyataan Kaur Keungan desa Tonasa, Ibu Ika Sulastri, A.Md. Ak., bahwa:

“Informasi yang disajikan tentu bisa di percaya, karena aplikasi ini membarikan laporan yang akurat. Jika ada kecurangan, maka akan terlihat nantinya. Kan dana desa yang diberikan itu sudah jelas tertera digunakan untuk apa, tersisa berapa, jadi susah untuk melakukan kecurangan”.

Informasi memiliki kualitas andal jika bebas dari pengertian yang menyesatkan, material, dan dapat diandalkan pemakaiannya sebagai penyajian yang tulus atau jujur dari yang seharusnya disajikan atau yang secara wajar diharapkan dapat disajikan. Sebagaimana penjelasan Ibu Ika sulastri, A.Md. Ak.,

terkait penyajian laporan keuangan yang harus memenuhi asas kejujuran, menyatakan bahwa:

“Informasi harus di sajikan dengan jujur mulai dari transaksi serta peristiwa lainnya. Misalnya, Laporan Kekayaan Milik Desa harus menggambarkan dengan jujur transaksi serta peristiwa lainnya dalam bentuk aset dan kewajiban pada tanggal pelaporan yang memenuhi kriteria pengakuan. Dan semua itu ada dalam aplikasi Siskeudes”

Berdasarkan kutipan tersebut, aplikasi siskeudes di pemerintah desa Tonasa menyajikan dengan jujur transaksi serta peristiwa lain yang seharusnya disajikan, karena peristiwa tersebut perlu dicatat dan disajikan sesuai dengan substansi dan realitas ekonomi dan bukan hanya bentuk hukumnya. Sebagaimana dalam Firman Allah SWT QS. Asy-syuara/26:181-182 sebagai berikut:

أَوْفُوا الْكَيْلَ وَلَا تَكُونُوا مِنَ الْمُخْسِرِينَ (181) وَزِنُوا بِالْقِسْطِاسِ الْمُسْتَقِيمِ (182)

Terjemahannya:

Sempurnakanlah takaran dan janganlah kalian termasuk orang-orang yang merugikan; dan timbanglah dengan timbangan yang lurus. (Departemen Agama RI, 2004).

Ayat tersebut menjadi suatu landasan tentang pengukuran dalam keuangan desa yang harus di ukur sesuai dengan yang sebenar-benarnya kemudian di input dalam aplikasi Siskeudes. Karena dalam informasi keuangan harus memenuhi kriteria netralitas. Ketika netralitas informasi harus disesuaikan dengan persyaratan dan keinginan pihak-pihak tertentu. Tidak boleh ada upaya untuk menyampaikan materi dengan cara yang menguntungkan pihak-pihak tertentu sambil merugikan orang lain dengan kepentingan yang berlawanan.

Selain itu, pertimbangan untuk menghasilkan laporan keuangan yang sehat Ada beberapa contoh ketika peristiwa dan kondisi tidak diketahui, seperti akun

miring dan estimasi masa pakai peralatan yang dapat digunakan. Esensi dan jumlah ketidakpastian diungkapkan, dan perawatan sehat digunakan dalam pembuatan laporan keuangan. Terkait hal tersebut, bapak Amrullah, S.E., memberikan keterangan bahwa:

“Namanya mempertimbangkan sesuatu harus berhati-hati, karena kita akan memperkirakan beberapa hal namun berada dalam kondisi ketidakpastian. Yah, harus menerapkan profesional judgment dan profesional skeptis, yaitu harus bijak dan berhati-hati”.

Berdasarkan kutipan tersebut, aparatur desa di desa Tonasa dalam mengelola aplikasi siskeudes agar transparan dan akuntabel memang banyak pertimbangan dan perkiraan, hal itu tertera dalam tahap perencanaan pengelolaan keuangan desa. Karena pertimbangan memang mengandung unsur kehati-hatian pada saat melakukan perkiraan dalam kondisi ketidakpastian, agar aset atau penghasilan tidak dinyatakan terlalu rendah sehingga berpengaruh pada kelengkapan Informasi dalam laporan keuangan. Dimana, informasi laporan keuangan harus lengkap dalam batasan materialitas dan beban. Kesengajaan untuk tidak mengungkapkan mengakibatkan informasi menjadi tidak benar atau menyesatkan dan karena itu tidak dapat diandalkan dan tidak sempurna.

Dengan demikian, peran aplikasi siskeudes di pemerintah desa Tonasa ditinjau dari kualitas informasinya, sudah memenuhi target pengembangan sistem informasi akuntansi di desa. Dimana, terjadi proses mengolah data akuntansi yang berasal dari berbagai sumber menjadi informasi akuntansi yang diperlukan oleh berbagai macam pemakai untuk mengurangi resiko saat mengambil keputusan. Selain itu, untuk melihat kualitas suatu sistem informasi akuntansi sendiri, dapat

dilihat dari ukuran kinerja suatu sistem yaitu performance, information, economy, control, efficiency dan service. Hal tersebut merupakan Penilaian kinerja yang disingkat PIECES merupakan kerangka kerja yang dikembangkan oleh James Wetherbe, berikut penjelasannya:

1. Kinerja (Performance) adalah suatu sistem memiliki kemampuan dalam menyelesaikan tugas dengan cepat sehingga target dapat dicapai segera.

Terkait hal tersebut, Bapak Amrullah, S.E memberikan keterangan bahwa:

“Semenjak hadirnya aplikasi siskeudes ini, seluruh tahapan pengelolaan keuangan desa bisa di susun dengan cepat, dan intinya aplikasi ini bisa meminimalisir kesalahan-kesalahan yang mungkin ada, seperti ketika kita masih menggunakan pencatatan manual dan terdapat kesalahan pencatatan di akhir, kita harus kembali melihat dan mencari dimana letak kesalahan tersebut dan itu tentu menguras waktu dan berpengaruh pada ketepatan waktu pelaporan”.

Berdasarkan kutipan tersebut, aplikasi siskeudes di desa Tonasa menjadi suatu sistem yang sangat membantu dari sisi kinerja sistem tersebut karena aplikasi ini sangat tersistem jadi jika terdapat kesalahan penginputan dana desa, dapat di temukan dengan mudah.

2. Informasi (Information) merupakan hal penting Karena pengetahuan memungkinkan pengguna untuk pergi ke fase berikutnya. Jika kemampuan sistem informasi baik, pengguna akan menerima informasi yang akurat, tepat waktu, dan relevan sesuai dengan harapan. Terkait hal tersebut, Bapak

Amrullah, S.E, memberikan keterangan bahwa:

“Menurut saya, informasi yang dihasilkan dari aplikasi siskeudes ini sangat akurat karena apa yang ada didalam aplikasi sesuai dengan apa yang ada dalam pengelolaan keuangan desa, dimana regulasi dari pengelolaan keuangan desa itu adalah yang tertuang didalam Permendagri N0. 20 Tahun 2018”.

Berdasarkan kutipan tersebut, responden memberikan judgment bahwa aplikasi siskeudes bisa menghasilkan informasi yang akurat sesuai dengan pengelolaan keuangan desa dalam Permendagri N0. 20 Tahun 2018, yang mana dalam regulasi tersebut dijelaskan, tahapan pengelolaan keuangan desa dari Tahap perencanaan sampai dengan pertanggungjawaban.

3. Ekonomis (Economi), artinya meningkatnya permintaan ekonomi, penggunaan biaya yang berasal dari penggunaan informasi memiliki dampak signifikan pada kontrol Biaya. Salah satunya adalah mengurangi jumlah kertas yang digunakan dan mencetak dengan tinta untuk menghemat uang. Akibatnya, sistem dianggap kurang murah yang diukur dengan jumlah kertas yang digunakan.. Terkait hal tersebut, Bapak Amrullah, S.E, memberikan keterangan bahwa:

“Iya sangat ekonomis, karena kita tinggal menginput semua data yang di butuhkan kemudian di kirim tanpa harus di print dulu”

Ibu Ika sulastri, A.Md. Ak., juga memberikan keterangan bahwa:

“Memang sangat berbeda setelah adanya aplikasi itu, penggunaan kertas berkurang. Karena yang namanya laporan keuangan pasti kita membutuhkan kertas yang banyak yah, apalagi jika ada yang salah, di print ulang lagi, tetapi setelah adanya aplikasi itu, tinggal di kirim-kirim saja, jadi kebutuhan dasarnya hanya kuota internet. Intinya lebih ekonomislah”.

4. Kontrol (control), artinya analisis ini digunakan untuk membandingkan sistem yang dianalisa berdasarkan pada segi ketepatan waktu, kemudahan akses, dan ketelitian data yang diproses. Sebagaimana pernyataan bapak Amrullah, S. E., bahwa:

“Dari sisi kontrolingnya yah, saya rasa terkontrol. Dimana kita lihat tiap tahun, aplikasi ini di update dengan versi terbaru, yang pastinya juga ada beberapa fitur terbaru yang bisa membantu dalam memudahkan tata kelola keuangan desa”.

5. Efisiensi (efficiency), artinya operasi pada suatu organisasi dikatakan efisien atau tidak biasanya didasarkan pada tugas dan tanggung jawab dalam melaksanakan kegiatan. Sebagaimana pernyataan bapak Amrullah, S.E., menyatakan bahwa:

“Saya rasa kami dipemerintah desa, sudah menggunakan aplikasi secara optimal selama 3 tahun terakhir ini, dan kami mengemban amanah sesuai dengan tugas dan tanggung jawab kami”.

6. Pelayanan (service), artinya istilah "peningkatan layanan" mencakup berbagai topik. Sistem yang dipilih meningkatkan layanan pengguna dan komponen lain yang merupakan tanda kualitas sistem informasi.. Berikut pernyataan bapak Amrullah, S.E., selaku pengelola aplikasi siskeudes, menyatakan bahwa:

“Dari sisi pelayanan, oke oke saja. Satu kendalanya, yaitu jaringan yang kadang tidak mendukung”.

Berdasarkan beberapa kutipan dari responden, kualitas sistem informasi akuntansi dari pengoperasian aplikasi siskeudes di pemerintah desa Tonasa yang diukur dari performance, information, economy, control, efficiency dan service dari sebuah sistem informasi, aplikasi tersebut menjadi salah satu bentuk pengembangan sistem Informasi Akuntansi di desa Tonasa.

Berdasarkan penjelasan tersebut, maka dapat diambil kesimpulan bahwa kualitas sistem informasi adalah bentuk pengukuran dari aplikasi siskeudes yang mampu mempengaruhi pengembangan Sistem Informasi Akuntansi di desa, sebagaimana tujuan Sistem Informasi Akuntansi untuk mengolah data akuntansi

yang berasal dari berbagai sumber menjadi informasi akuntansi yang diperlukan oleh berbagai macam pemakai untuk mengurangi resiko saat mengambil keputusan. Karena Sistem Informasi Akuntansi dalam memenuhi kebutuhan informasi, baik untuk kebutuhan pihak eksternal maupun pihak internal, sistem informasi akuntansi harus didesain sedemikian rupa sehingga memenuhi fungsinya.



BAB V

PENUTUP

A. Kesimpulan

Berdasarkan hasil penelitian dan pembahasan yang telah dijabarkan pada bab sebelumnya, maka dalam penelitian skripsi ini dapat ditarik kesimpulan sebagai berikut:

1. Pengelolaan keuangan desa di desa Tonasa di jalankan sesuai dengan asas pengelolaan keuangan desa yang terdiri dari asas transparan, asas akuntabel, asas partisipatif, asas tertib dan disiplin anggaran berdasarkan Permendagri No. 20 Tahun 2018.
 - a. Asas transparan di Desa Tonasa, dapat dilihat dari adanya papan informasi dan spanduk di depan kantor desa Tonasa yang berisi informasi APBDesa, dari rencana anggaran sampai realisasi anggaran.
 - b. Asas akuntabel di Desa Tonasa , dapat dilihat dari penyusunan laporan keuangan desa yang tertuang dalam aplikasi siskeudes, sebagai bentuk pertanggungjawaban pemerintah desa dalam mengelola keuangan desa.
 - c. Asas partisipatif di Desa Tonasa, dapat dilihat dari kegiatan musrenbang yang menghadirkan beberapa tokoh masyarakat, untuk ikut serta dalam pengelolaan keuangan desa.

- d. Asas tertib dan disiplin anggaran di Desa Tonasa, dapat dilihat dari pengelolaan keuangan desanya sesuai dengan regulasi yang ada, dan sesuai dengan apa yang ada dalam aplikasi Siskeudes.
2. Penerimaan aplikasi siskeudes di desa Tonasa, di tinjau dari dua persepsi yaitu persepsi kegunaan dan persepsi kemudahan penggunaan. Kedua persepsi ini merupakan bagian pengukuran dari teori TAM, berikut penjelasannya:
 - a. Ditinjau dari persepsi kegunaan, bagi Pemerintah Desa Tonasa hadirnya aplikasi Siskeudes dapat memberikan jaminan atas kecepatan dan kemudahan dalam melakukan pelaporan keuangan. Oleh karena itu, aplikasi Siskeudes di Desa Tonasa di terima karena mereka percaya bahwa aplikasi siskeudes ini sangat berguna.
 - b. Ditinjau dari persepsi kemudahan penggunaan, bagi pemerintah Desa Tonasa, aplikasi siskeudes memberikan kemudahan dalam tata kelola keuangan desa karena dilengkapi petunjuk pelaksanaan implementasi dan manual aplikasi. Juga, disajikan pengelolaan keuangan desa secara sederhana sehingga memberikan kemudahan kepada pengguna dalam mengoperasikannya.
 3. Peran aplikasi siskeudes dalam pengembangan Sistem Informasi akuntansi di desa Tonasa dapat dilihat dari dua konsep yaitu kualitas sistem dan kualitas informasi.
 - a. Peran aplikasi siskeudes di pemerintah desa Tonasa di lihat dari sisi kualitas sistemnya, aplikasi tersebut memiliki interaksi yang sangat

kuat dengan pengguna sistem informasi akuntansi, dimana aplikasi siskeudes memberikan kemudahan, kecepatan respon, keandalan sistem, fleksibilitas, dan keamanan data.

- b. Peran aplikasi siskeudes di pemerintah desa Tonasa ditinjau dari kualitas informasinya, sudah memenuhi target pengembangan sistem informasi akuntansi di desa. Dimana, terjadi proses mengolah data akuntansi yang berasal dari berbagai sumber menjadi informasi akuntansi yang diperlukan oleh berbagai macam pemakai untuk mengambil keputusan, hal itu terlihat dari informasi akuntansinya yang relevan, akurat, tepat waktu, dan dapat dipercaya.

B. Keterbatasan

Berdasarkan penelitian yang telah dilakukan, berikut beberapa keterbatasan yang di temui peneliti yaitu aksesibilitas yang kurang terhadap dokumen-dokumen keuangan karena kantor desa sedang berada dalam masa pembangunan, sehingga beberapa dokumen di arsipkan dan di simpan di tempat yang berbeda.

C. Saran

Peneliti memahami bahwa temuan penelitian memiliki banyak kekurangan, tetapi peneliti berusaha menawarkan beberapa ide, seperti menyediakan operator Siskeudes untuk mengawasi penggunaan aplikasi Siskeudes di Desa Tonasa. Sehingga sekretaris desa tidak harus merangkap jabatan sebagai operator Siskeudes, dan Kaur Financial juga harus sangat dapat diandalkan dan memahami

manajemen keuangan desa dengan memanfaatkan aplikasi Siskeudes, sehingga aplikasi Siskeudes tidak hanya digunakan oleh sekretaris desa . Kaur Finance, di sisi lain, bertanggung jawab atas semua administrasi keuangan. Ini berupaya meningkatkan efektivitas pemerintah desa dalam melaksanakan tugas dan kewajibannya.



DAFTAR PUSTAKA

- Al-Qur'an Dan Terjemahannya. 2004. CV Penerbit Jumanatul 'Ali-ART(J-ART).
- Abdullah, Muksin Hi, dan Abjan Samad. 2019. "Pengaruh Sistem Keuangan Desa (Siskeudes) Terhadap Kinerja Kepala Desa (Studi Kasus Desa Tokaka, Kecamatan Gane Barat Utara, Kabupaten Halmahera Selatan)." *Indonesian Journal On Information System* Vol 4, (1).
- Afiyanti, Y. 2008. *Validitas dan Realibilitas dalam Penelitian Kualitatif*. Vol. 12(2). Jurnal Keperawatan Indonesia.
- Ahmadi, R. 2014. *Metodologi Penelitian Kualitatif*. Yogyakarta: Ar-Ruzz Media.
- Ariyanto, D, B Subroto, B Purnomosidhi, dan Rosidi. 2014. "Does the Balinese Tri Hita Karana Culture Affect the Adoption and Usage of Information Technology Systems?" *Information and Knowledge Management*.
- Artini, Ni Made Dwi, Made Arie Wahyuni, dan Nyoman Trisna Herawati. 2017. "Analisis Akuntabilitas Pengelolaan Keuangan Desa Melalui Pengimplementasian Sistem Keuangan Desa (Siskeudes) Dalam Konteks Disiplin Diri Pada Desa Tigawasa." *E-Journal Ak Universitas Pendidikan Ganesha* Vol: 8 No: 2.
- Atintyasputri, Angela Ayu Wilma, dan Aprina Nugrahesthy Sulistya Hapsari. 2019. "Analisis Implementasi Pengelolaan Dana Desa Menggunakan Aplikasi Siskeudes Desa Banyuanyar." *Perspektif Akuntansi* Volume 2 Nomor 2: 169–93. <https://doi.org/10.24246/Persi.V1i2.P169-193>
[Http://Ejournal.Uksw.Edu/Persi](http://Ejournal.Uksw.Edu/Persi).
- Azmi, Z, Arif N Abdillah, dan Wardayani Wardayani. 2018. "Memahami Penelitian Kualitatif dalam Akuntansi." *Akuntabilitas: Jurnal Ilmu Akuntansi* 11(1): 159–68.
- Bodnar, George H. 2010. *Sistem Informasi Akuntansi*. Andi Offset.
- bpkp, bpkp. 2018. bpkp.co.id.
- Bungin, B. 2003. "Metodologi Penelitian Kualitatif-Aktualisasi Metodologis ke Arah Ragam Varian Kontemporer."
- Chin, W, dan P Todd. 1995. "On The Usefulness, Ease of use of Structural Equation Modeling in MIS Research: A note of Caution." *Journal of Management Information System Quarterly* Vol. 21. No. 3.
- Davis, Fred D. 1989. "Perceived usefulness, perceived ease of use, and user acceptance of information technology." *MIS Quarterly: Management Information Systems* 13(3): 319–39. <https://doi.org/10.2307/249008>.
- DeLone, W. H., dan E. R. McLean. 2003. "The DeLone and McLean model of information systems success: A ten-year update." *Journal of Management Information Systems*.

- Denzim, N. K. 1978. *The Research Act: A Theoretical Introduction to Sociological Methods*. New York: McGraw Hill.
- Dewi, I Gusti Ayu Ratih Permata, dan Putu Diah Putri Idawati. 2021. "Kinerja Sistem Informasi Akuntansi (Sia) Ipadu I lembaga Iperkreditan Idesa (Lpd) Idi Ikota Idenpasar." *KRISNA* Vol. 12, No. 2. <http://dx.doi.org/10.22225/kr.11.2.1154.190-196>.
- Fatchan, A. 2013. *Metode Penelitian Kualitatif: 10 Langkah Penelitian Kualitatif pendekatan Konstruksi dan Fenomenalogi*. Malang: Universitas Negeri Malang.
- Febri lusiono, Eko, dan Suharman Suharman. 2017. "Analisis Penerimaan Aplikasi Siskeudes Di Lingkungan Pemerintah Daerah Kabupaten Sambas." *Jurnal Akuntansi, Ekonomi dan Manajemen Bisnis* Vol. 5, No. 2: 163–72.
- Ferarow, Novi, dan John Suprihanto. 2018. "Implementasi Pengelolaan Keuangan Desa Sumberadi dan Tlogoadi di Kabupaten Sleman: Evaluasi Praktik Transparansi dan Akuntabilitas." *Jati: Jurnal Akuntansi Terapan Indonesia* Vol 1 No 2: Hal 64-69. <https://doi.org/DOI: 10.18196/jati.010207>.
- Gayatri, Gayatri, dan Ni Komang Ayu Julia Praba Dewi. 2019. "Faktor-Faktor Yang Berpengaruh Pada Akuntabilitas Pengelolaan Dana Desa." *E-Jurnal Akuntansi Universitas Udayana* Vol.26 Nomor 2: 1269–98. <https://doi.org/10.24843/EJA.2019.v26.i02.p16>.
- gowakab.go.id. 2019, 2019. (<http://gowakab.go.id/pemkab-gowa-dinilai-miliki-komitmen-tinggi-dukung-implementasi-siskeudes/>).
- Handoko, T.H. 2015. *Manajemen Sumber Daya Manusia*. BPFE.
- Imawan, A, G Irianto, dan Y. W. Prihatiningtias. 2019. "Peran Akuntabilitas Pemerintah Desa Dalam Membangun Kepercayaan Publik." *Jurnal Akuntansi Multiparadigma*, Volume 10 Nomor 1: 156–75. <http://dx.doi.org/10.18202/jamal.2019.04.10009>.
- Istianingsih, dan Setyo H Wijanto. 2008. "Analisis Keberhasilan Penggunaan Perangkat Lunak Akuntansi Ditinjau Dari Persepsi Pemakai (Studi Implementasi Model Keberhasilan Sistem Informasi)." *Jurnal Akuntansi dan Keuangan Indonesia* Vol. 5. No. 1.
- Jogiyanto. 2007. *Sistem Informasi Keperilakuan*. Yogyakarta: Percetakan ANDI OFFSET.
- Juardi, Muhammad Sapril Sardi, Mustakim Muchlis, dan Reski Amalia Putri. 2018. "Evaluasi Penggunaan Aplikasi Siskeudes Dalam Upaya Peningkatan Kualitas Akuntabilitas Keuangan Desa (Studi Pada Desa Jenetallasa Kec. Pallangga Kab. Gowa)." *Jurnal Ilmiah Akuntansi Peradaban* 4(1). <https://doi.org/Http://Journal.Uinalauddin.Ac.Id/Index.Php/Jiap/Article/View/5159/4627>.

- Kang, Sungmin. 1998. "Information Technology Acceptance : Evolving with the Changes in the Network Environment." *Center for information system management department of management science and information system graduate school of business. The University of Texas at Austin. IEEE.*
- Kartikahadi, Hans. 2016. *Akuntansi Keuangan*. Jakarta: Salemba Empat.
- Kurnianto, Sigit, Deddy Kurniawansyah, dan Wulandari Fitri Ekasari. 2019. "Menilai Keberhasilan Sistem Keuangan Desa (Siskeudes): Validasi Model Keberhasilan Sistem Informasi Delone Dan Mclean." *Jurnal Riset Akuntansi dan Bisnis Airlangga* Vol. 4. No. 2: 687–706.
- Lestari, A. D, Lestari, A. D, dan Asyik Asyik, N. F. N. F. 2015. "Pengaruh Kualitas Sistem Informasi Dan Pengetahuan Akuntansi Terhadap Kualitas Informasi Akuntansi." *Jurnal Ilmu & Riset Akuntansi* 4(9): 20.
- Malahika, Jehan M, Herman Karamoy, dan Rudy J Pusung. 2018. "Penerapan Sistem Keuangan Desa (Siskeudes) Pada Organisasi Pemerintahan Desa (Studi Kasus Di Desa Suwaan Kecamatan Kalawat Kabupaten Minahasa Utara)." *Jurnal Riset Akuntansi Going Concern* 13(4): 578–83.
- Mamuaya, Jeacklin Valenia, Harijanto Sabijono, dan Hendrik Gamaliel. 2017. "Analisis Pengelolaan Keuangan Desa Berdasarkan Permendagri No. 113 Tahun 2014 (Studi Kasus Di Desa Adow Kecamatan Pinolosian Tengah Kabupaten Bolaang Mongondow Selatan)." *Jurnal EMBA* Vol.5 No.2: 1020–30.
- Mardiana, I. G. E. P, N. K. Sinarwati, dan A. T. Atmadja. 2014. "Analisis Faktor-Faktor yang Mempengaruhi Kinerja Perkreditan Desa (LPD) di Kecamatan Susut." *E-Journal SI Ak Universitas Pendidikan Ganesha* 2(1). <https://ejournal.undiksha.ac.id/index.php/S1ak/article/view/4374/3378>.
- Martini, Rita, Resy Agustin, dan Anggun Noval Murinda. 2019. "Pengelolaan Keuangan Berbasis Aplikasi Sistem Keuangan Desa." *Jurnal Pengabdian Kepada Masyarakat* Vol. 25, (2).
- Midjan, Ia, dan Azhar Susanto. 2005. *Sistem Informasi Akuntansi Penjualan*. Bandung: Lingga Jaya.
- Miles, B.M, dan H Michael. 1992. *Analisis Data Kualitatif Buku Sumber tentang Metode-Metode Baru*. Jakarta: UIP.
- Morris, G. Michael, dan Dillon Andrew. 1997. "How User Perceptions Influence Software Use." *IEEE*.
- N, Sakri, Jamaluddin Majid, dan Muhammad Sapril Sardi Juardi. 2018. "Mengungkap Informasi Akuntansi Usaha Kecil." *Jurnal Akuntansi Peradaban* vol 4 No. 2.
- Nizarudin, Abu. 2018. "Peran System Quality Dan Information Quality Dalam Mendukung Keberhasilan Implementasi Simda Desa (Studi Kasus Pada

- Desa-Desa Di Kabupaten Bangka).” *Jurnal Riset Terapan Akuntansi* Vol. 2 No. 1.
- Norliani, Radha, Ahmat Harahap, dan Eddy Suryani. 2020. “Penerapan Aplikasi Sistem Keuangan Desa (Siskeudes) Di Desa Nalui Kecamatan Jaro Kabupaten Tabalong.” *JAPB* Volume 3 Nomor 2.
- Nurul, Farida R. 2016. “Menggunakan Metode Etnografi dalam Penelitian Sosial.” *Dimensi* 9 (2): 87–92.
- O’Brien, J.A., dan G.M. Marakas. 2010. “Management System Information.” *In McGraw-Hill Irwin*.
- Peraturan Menteri Dalam Negeri No. 20 tahun 2018, Peraturan Menteri Dalam Negeri No. 20 tahun 2018. 2018.
- Petter, S, dan E.R. McLean. 2009. “A metaanalytic assessment of the DeLone and McLean IS success model: An examination of IS success at the individual level.” *Information and Management* Vol. 46: 159–66.
- Pratiwi, Desy Nur, dan Yuwita Ariessa Pravasanti. 2020. “Analisis Penggunaan Siskeudes dalam Pengelolaan Dana Desa.” *Jurnal Akuntansi dan Pajak* 20(2): 217–23. <http://dx.doi.org/10.29040/jap.v20i2.770>.
- Puspasari, Oktaviani Rita, dan Dendi Purnama. 2018. “Implementasi Sistem Keuangan Desa Dan Kualitas Laporan Keuangan Pemerintah Desa Di Desa Kabupaten Kuningan.” *Jurnal Kajian Akuntansi* Vol 2, (2): 145–59.
- Sayuti, Sayuti, Jamaluddin Majid, dan Muhammad Sapril Sardi Juardi. 2018. “Perwujudan Nilai Transparansi, Akuntabilitas dan Konsep Value For Money dalam Pengelolaan Akuntansi Keuangan Sektor Publik (Studi Pada Kantor BAPPEDA Sulawesi Selatan).” *Jurnal Ilmiah Akuntansi* Vol. 1 No. 1: Hal 16-28.
- Solikhah, B, Subowo Subowo, dan A Yulianto. 2018. “Mewujudkan Akuntabilitas Pengelolaan Dana Desa Dengan Aplikasi Sistem Keuangan Desa (Siskeudes).” *Seminar Nasional Kolaborasi Pengabdian Pada Masyarakat* 1: 434–38.
- Sugiyono, Sugiyono. 2013. *Metode Penelitian Kuantitatif Kualitatif Dan R&D*. Bandung: ALFABETA.
- Suryawarman, A., dan N. Widhiyani. 2012. “Faktor-Faktor yang Mempengaruhi Kinerja Sistem Informasi Akuntansi pada Restoran Waralaba Asing di Kota Denpasar.” *E-Jurnal Akuntansi*.
- Sutopo, H.B. 2006. *Metodologi Penelitian Kualitatif*. Surakarta: Universitas Sebelas Maret.
- Suwardjono. 2001. *Teori akuntansi, Perekayasaan Pelaporan Keuangan*. Yogyakarta: BPF.

- Syarifuddin, muhammad. 2020. *Transformasi digital persidangan di era new normal*. PT. Imaji Cipta Karya. Jakarta.
- Tohirin. 2012. *Metode penelitian kualitatif dalam pendidikan dan bimbingan konseling*. Jakarta: PT raja grafindo persada.
- Triani, Ni Nyoman Alit, dan Susi Handayani. 2018. "Praktik Pengelolaan Keuangan Dana Desa." *Jurnal Akuntansi Multiparadigma JAMAL* Volume 9 Nomor 1: 136–55. <http://dx.doi.org/10.18202/jamal.2018.04.9009>.
- Welley, Morenly Marchel, Rosalina A.M. Koleangan, Koleangan Koleangan, dan George M.V Kawung. 2018. "Perbandingan Sebelum Dan Sesudah Menggunakan Aplikasi Siskeudes Dalam Pengelolaan Keuangan Desa Dan Dampaknya Terhadap Pembangunan Desa." *Jurnal Pembangunan Ekonomi dan Keuangan Daerah* Vol.19 No.8.
- Whitten L, Jeffery, dan Lonnie Bentley D. 2004. *Metode Desain dan Analisis Sistem. Terjemahan oleh Tim Penerjemah ANDI*.
- Woro, Sri Juni, dan Supriyanto Supriyanto. 2013. "Enhancing Trust, Transparency And Accountability in The Local Development Process." *International Journal of Administrative Science & Organization* Volume 20, Number 1.
- Yin, Robert K. 2014. *Studi Kasus: Desain Dan Metode Cet-13*. Depok: Raja Grafindo Persada.
- Yuandika, Nuke, Indrian Supheni, Budiono Budiono, dan Suwandi Suwandi. 2020. "Penerapan Sistem Keuangan Desa (Siskuedes) Dalam Meningkatkan Penatausahaan Desa Sukoharjo Kecamatan Wilangan Kabupaten Nganjuk." *Jurnal Mutiara Akuntansi* Volume 5 No 1.

L

A

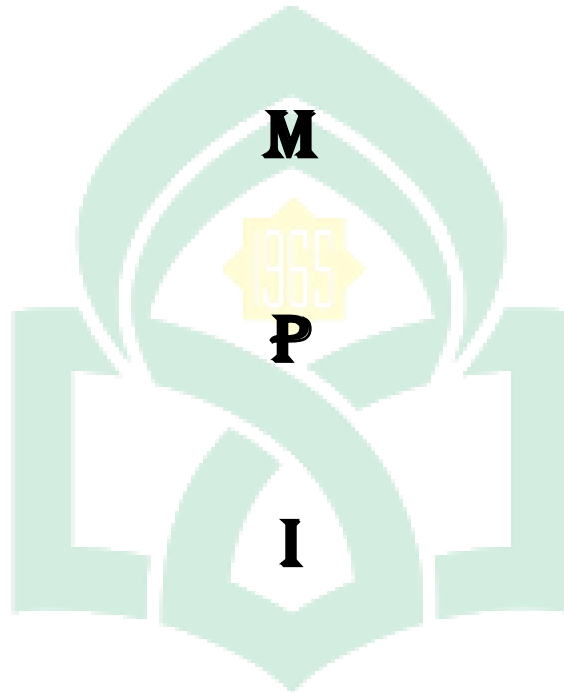

M

P

I

R

UNIVERSITAS ISLAM NEGERI
ALAUDDIN
M A K A S S A R

N

MANUSKRIP

A. Wawancara dengan Sekretaris Desa

Nama : Amrullah, S.E.

1. Bagaimana pengelolaan keuangan desa yang baik?

“Pengelolaan keuangan desa yang baik itu adalah yang transparan, akuntabel, partisipatif, tertib dan disiplin anggaran serta sesuai dengan regulasi yang berlaku. Sebagaimana kita di pemerintah Desa, mengelola keuangan desa berdasarkan Permendagri No. 20 Tahun 2018”.

2. Bagaimana pengelolaan keuangan di sini, Untuk mewujudkan asas pengelolaan keuangan desa yang tertib dan disiplin anggaran?

“Kami mengelola keuangan desa sesuai regulasi yang ada, yaitu berdasarkan permendagri No. 20 tahun 2018, dan yang pastinya sesuai dengan apa yang ada dalam aplikasi Siskeudes itu sendiri”

3. Bagaimana tahapan pengelolaan keuangan desa di desa Tonasa?

“Singkatnya, Alur perencanaan kami di sini, berawal dari RPJM Desa yang periodenya selama 6 Tahun, kemudian berlanjut ke RKP Desa yang periodenya setiap Tahun dibuat, nah itu yang menjadi dasar untuk masuk ke APBDesa. Kemudian, setelah APBDesa sudah jadi untuk tahun berjalan, Kaur keuangan menginput masuk ke penganggaran. Selanjutnya, dana sudah ada dalam rekening desa dan kaur keuangan mengajukan SPP ke kepala desa, kemudian mulai melakukan penatausahaan berdasarkan SPP yang dibuat. Terakhir tahap pelaporan, dalam pelaporannya menggunakan triwulan pertiga bulan khusus

Laporan realisasi kegiatan, sedangkan laporan APBDesa menggunakan semester pertama yaitu 30 Juni tahun berjalan dan semester akhir yaitu 31 Desember”.

4. Bagaimana pandangan bapak terkait hadirnya aplikasi siskeudes? Dan sejak kapan di terapkan di Desa Tonasa?

“Aplikasi siskeudes ini, mulai di terapkan sejak tahun 2016 di sini dan aplikasi siskeudes sangat bagus, karena alurnya teratur mulai dari perencanaan, penganggaran, penatausahaan sampai dengan pelaporan. Selain itu, hadirnya aplikasi tersebut mampu meminimalisir kesalahan-kesalahan yang ada”.

5. Bagaimana proses penginputan untuk tahap pengelolaan keuangan desa dalam aplikasi siskeudes?

“Jadi begini, kita login menggunakan akun desa, kemudian proses penginputannya dilakukan sekali sesuai dengan transaksi yang ada, nah di sini terdapat menu perencanaan, menu penganggaran, menu penatausahaan, dan menu pelaporan yang kemudian, aplikasi ini menghasilkan beberapa output, yaitu Dokumen Penatausahaan, Surat Permintaan Pembayaran (SPP), Bukti Penerimaan, Surat Setoran Pajak (SSP), buku pajak, Laporan Penganggaran (Perdes APB Desa, RAB, APB Desa per sumber dana), Laporan Penatausahaan, Buku Kas Umum, Buku Bank, dan Buku Pembantu”.

6. Apakah aplikasi suskeudes memberikan kemudahan dalam pengelolaan keuangan desa?

“menurut saya pribadi, aplikasi ini memberikan kemudahan dalam penggunaannya. Mungkin di awal adanya aplikasi ini, memang sedikit ribet, tetapi karena sudah terbiasa, jadi aplikasi ini menjadi lebih mudah, dan sangat membantu kami di pemerintah desa dalam pelaporan keuangan desa”

7. apa saja kemudahan yang di berikan dari aplikasi siskeudes?

“Aplikasi Siskeudes ini, secara pribadi sangat memberikan kemudahan dalam tata kelola keuangan desa karena dilengkapi petunjuk pelaksanaan implementasi dan manual aplikasi. Juga, disajikan pengelolaan keuangan desa secara sederhana jadi aplikasi siskeudes memberikan kemudahan kepada pengguna dalam mengoperasikannya”.

8. apakah ada pelatihan terkait penggunaan aplikasi Siskeudes?

“Iya, ada pelatihan dan sosialisasi yang di ikuti, karena ini aplikasi setiap tahun di update atau ada fitur-fitur terbaru dan untuk tahun ini kami menerapkan aplikasi versi terbarunya, jadi pelatihan itu sangat penting agar kita tidak ketinggalan dengan update terbarunya karena Pendidikan dan pelatihan untuk aparat desa memang sangat dibutuhkan agar seluruh aparatur desa bisa lebih terampil dalam menggunakan sistem yang ada”

9. Menurut bapak, apakah aplikasi siskeudes ini memenuhi unsur reliabilitas, fleksibilitas, dan ekonomis?

“pertama, kalau soal keandalan sistemnya, menurut saya selama lima tahun kami menggunakan aplikasi ini, tidak pernah ada kerusakan atau kendala pada sistemnya, yang ada error karena faktor jaringan, namanya

di kampung kan jaringan tidak selancar di kota. Kedua soal fleksibilitasnya, iya fleksibel, karena aplikasi ini kan di update setiap tahun, jadi fitur-fiturnya juga terbaru dan mau tidak mau kami di pemerintah desa harus bisa merespon adanya perubahan tersebut. Ketiga soal ekonomis, iya sangat ekonomis, karena kita tinggal menginput semua data yang di butuhkan kemudian di kirim tanpa harus di print dulu”.

10. Menurut bapak, apakah data-data desa aman dalam aplikasi siskeudes?

“saya rasa perihal data desa yang ada dalam aplikasi ini, aman. Karena untuk login ke aplikasi ini, hanya kami di pemerintah desa yang bisa karena hanya kami yang tahu passwordnya. Apalagi aplikasi ini kan langsung dari BPKP, jadi yah mudah-mudahan aman”

11. Dalam pengelolaan keuangan desa, mungkin membutuhkan beberapa perkiraan dan pertimbangan, seperti pernecanaanya. Bagaimana bapak menyikapi hal tersebut?

“namanya mempertimbangkan sesuatu harus berhati-hati, karena kita akan memperkirakan beberapa hal namun berada dalam kondisi ketidakpastian. Yah, harus menerapkan profesional judgment dan profesional skeptis, yaitu harus bijak dan berhati-hati”.

12. Menurut bapak Bagaimana kinerja dari aplikasi siskeudes ini?

“semenjak hadirnya aplikasi siskeudes ini, seluruh tahapan pengelolaan keuangan desa bisa di susun dengan cepat, dan intinya aplikasi ini bisa meminimalisir kesalahan-kesalahan yang mungkin ada, seperti ketika

kita masih menggunakan pencatatan manual dan terdapat kesalahan pencatatan di akhir, kita harus kembali melihat dan mencari dimana letak kesalahan tersebut dan itu tentu menguras waktu dan berpengaruh pada ketepatan waktu pelaporan”.

13. Menurut bapak, bagaimana informasi yang di hasilkan aplikasi siskeudes ini?

“menurut saya, informasi yang dihasilkan dari aplikasi siskeudes ini sangat akurat karena apa yang ada didalam aplikasi sesuai dengan apa yang ada dalam pengelolaan keuangan desa, dimana regulasi dari pengelolaan keuangan desa itu adalah yang tertuang didalam Permendagri N0. 20 Tahun 2018”.

14. Bagaimana respon aplikasi ini siskeudes, apakah membutuhkan waktu yang lama?

“waktu yang dibutuhkan tidak sampai berjam-jam, semua tergantung pada jaringan. Kalau jaringan lancar, respon aplikasi juga cepat. Dan juga tergantung pada pemahaman pengguna dalam pengoperasian aplikasi”.

15. Jika dilihat dari sisi kontrol aplikasi, efisiensi, pelayanan, bagaimana kerja aplikasi siskeudes ini?

“dari sisi kontrolingnya yah, saya rasa terkontrol. Dimana kita lihat tiap tahun, aplikasi ini di update dengan versi terbaru, yang pastinya juga ada beberapa fitur terbaru yang bisa membantu dalam memudahkan tata kelola keuangan desa. Dari sisi efisiensi, saya rasa kami dipemerintah

desa, sudah menggunakan aplikasi secara optimal selama 3 tahun terakhir ini, dan kami mengemban amanah sesuai dengan tugas dan tanggung jawab kami. Dan dari sisi pelayanan, oke oke saja. Satu kendalanya, yaitu jaringan yang kadang tidak mendukung”.

B. Wawancara Dengan Kaur Keuangan

Nama : Ika sulastrri, A.Md. Ak.

1. Menurut ibu, apa bentuk transparansi dari pengelolaan keuangan di desa Tonasa?

“Salah satu bentuk keterbukaan kita di pemerintah desa terkait keuangan desa, yaitu pembuatan papan informasi dan spanduk informasi di depan kantor desa, dengan tujuan agar masyarakat kita bisa melihat bagaimana proses keuangan di desa”.

2. Bagaimana pandangan ibu, terkait adanya pelatihan untuk mengelola aplikasi siskeudes?

“aplikasi siskeudes ini memang lebih tersistem, jadi pendidikan dan pelatihan akan memberikan keuntungan bagi kami dalam pelaporan keuangan pada khususnya, dan dalam menjalankan pengelolaan keuangan desa pada umumnya”.

3. Menurut ibu, apakah aplikasi siskeudes bisa membantu pelaporan dana desa yang tepat waktu?

“kami di pemerintah desa, memang harus mengikuti seluruh alur dalam aplikasi seskeudes. Termasuk memasukkan laporan kedalam menu yang

tersedia, karena terlambatnya pelaporan akan berpengaruh pada pencairan Dana Desa”.

4. Bagaimana informasi yang di hasilkan dari aplikasi siskeudes? Apakah informasinya bisa dipercaya?

“informasi yang disajikan tentu bisa di percaya, karena aplikasi ini membarikan laporan yang akurat. Jika ada kecurangan, maka akan terlihat nantinya. Kan dana desa yang diberikan itu sudah jelas tertera digunakan untuk apa, tersisa berapa, jadi susah untuk melakukan kecurangan”.

5. Menurut ibu, bagaimana baiknya penyajian laporan keuangan yang juga sesuai dengan apa yang ada dalam aplikasi siskeudes?

“Informasi harus di sajikan dengan jujur mulai dari transaksi serta peristiwa lainnya. Misalnya, Laporan Kekayaan Milik Desa harus menggambarkan dengan jujur transaksi serta peristiwa lainnya dalam bentuk aset dan kewajiban pada tanggal pelaporan yang memenuhi kriteria pengakuan. Dan semua itu ada dalam aplikasi Siskeudes”

6. Menurut ibu, bagaimana perbedaan setelah adanya aplikasi siskeudes ini dari sisi ekonomisnya?

“memang sangat berbeda setelah adanya aplikasi itu, penggunaan kertas berkurang. Karena yang namanya laporan keuangan pasti kita membutuhkan kertas yang banyak yah, apalagi jika ada yang salah, di print ulang lagi, tetapi setelah adanya aplikasi itu, tinggal di kirim-kirim

saja, jadi kebutuhan dasarnya hanya kuota internet. Intinya lebih ekonomislah”.

C. Wawancara Dengan Kasi Pemerintahan

Nama : Fitrawati, S.Pd.

Apa saja bentuk akuntabilitas dari pengelolaan keuangan di Desa Tonasa?

“Menurut saya, perwujudan asas akuntabel dapat dilihat dari penyusunan laporan keuangan desa yang tertuang dalam aplikasi siskeudes, sebagai bentuk pertanggungjawaban pemerintah desa dalam mengelola keuangan desa, itu dari sisi akuntabilitas secara fiskalnya. Sedangkan akuntabilitas secara sosialnya seperti kegiatan-kegiatan yang dilakukan dengan melibatkan unsur warga dan juga didukung dengan dokumen terkait, sesuai prosedur yang ditetapkan dan bisa dipertanggungjawabkan”.

D. Wawancara Dengan Kaur Umum

Nama : Linda Amelia

Bagaimana keikutsertaan masyarakat desa dalam pengelolaan keuangan desa di Desa Tonasa?

“Kalau persoalan partisipan, dari unsur pemuda, dari unsur masyarakat banyak yang ikut serta membangun desa agar lebih maju. Cuman untuk persoalan keuangan desa, yah mereka tentu hanya memberikan dukungan dalam beberapa rencana kegiatan untuk desa yang akan menggunakan anggaran, selebihnya kami di pemerintah desa yang menjalankan, partisipasinya itu dalam Musrenbang.



M A K A S S A R



**KEMPUTUSAN DEKAN FAKULTAS EKONOMI DAN BISNIS ISLAM
UIN ALAUDDIN MAKASSAR
Nomor : 1069 Tahun 2020**

**PEMBIMBING DALAM PENELITIAN DAN PENYUSUNAN SKRIPSI MAHASISWA JURUSAN AKUNTANSI FAKULTAS
EKONOMI DAN BISNIS ISLAM UIN ALAUDDIN MAKASSAR**

Dekan Fakultas Ekonomi dan Bisnis Islam UIN Alauddin Makassar setelah :

- | | |
|-------------------|---|
| <i>Membaca</i> | Surat Pernyataan Mahasiswa Fakultas Ekonomi dan Bisnis Islam UIN Alauddin Makassar, Nuraini Aeryad Nim: 90400116005 tertanggal 5 Oktober 2020 untuk mendapatkan Pembimbing Skripsi dengan Judul: "Transformasi Pengelolaan Keuangan Desa Berbasis Aplikasi Siskeudes" |
| <i>Mendukung</i> | <ul style="list-style-type: none"> a. Bahwa untuk membantu penelitian dan penyusunan skripsi mahasiswa tersebut, dipandang perlu untuk menetapkan pembimbing/pembantu pembimbing penyusunan skripsi mahasiswa tersebut diatas b. Bahwa meresa yang dilakukan dalam surat keputusan dipandang cukup dan memenuhi syarat untuk disertai tugas sebagai pembimbing/pembantu pembimbing penyusunan skripsi mahasiswa tersebut diatas |
| <i>Mengingat</i> | <ul style="list-style-type: none"> 1. Undang-Undang Nomor 20 Tahun 2003 tentang Sistem Pendidikan Nasional; 2. Undang-undang Nomor 12 Tahun 2012 tentang Pendidikan Tinggi; 3. Peraturan Pemerintah Nomor 12 Tahun 2011 yang disempurnakan dengan Peraturan Pemerintah Nomor 65 Tahun 2010; 4. Keputusan Presiden RI Nomor 57 Tahun 2005 tentang Perubahan Status Institut Agama Islam Negeri Alauddin Makassar menjadi Universitas Islam Negeri Alauddin Makassar; 5. Keputusan Menteri Agama RI Nomor 2 Tahun 2006 tentang Mekanisme Pelaksanaan Pembayaran atas Bahasan Anggaran Pembayaran Dan Belanja Negara di Lingkungan Kementerian Agama; 6. Peraturan Menteri Agama RI Nomor 25 Tahun 2013 dan Peraturan Menteri Agama Nomor 85 Tahun 2013 Tentang Organisasi dan Tata Kerja UIN Alauddin Makassar; 7. Keputusan Menteri Agama RI Nomor 93 Tahun 2007 tentang Statuta UIN Alauddin Makassar. |
| MEMUTUSKAN | |
| <i>Permana</i> | Mengangkat / Menunjuk Saudara
1. Menten Suwandi, SE., M. Si
2. Subartono, SE., M. Si |
| <i>Kedua</i> | Tugas Pembimbing/ Pembantu Pembimbing dalam Penelitian dan Penyusunan Skripsi Mahasiswa adalah memeriksa draft skripsi dan naskah skripsi, membaca bimbingan, petunjuk-petunjuk, perbaikan mengenai materi, metode, bahasa dan kemampuan menguasai masalah. |
| <i>Ketiga</i> | Segala Biaya yang timbul akibat cakupannya surat keputusan ini dibebankan pada anggaran belanja Fakultas Ekonomi dan Bisnis Islam UIN Alauddin Makassar. |
| <i>Keempat</i> | Surat Keputusan ini mulai berlaku sejak tanggal ditetapkan dan apabila dikemudian hari terdapat kekeliruan didalamnya akan diperbaiki sebagaimana mestinya. |
| <i>Kelima</i> | Surat Keputusan ini disampaikan kepada masing-masing yang bersangkutan untuk diketahui dan dilaksanakan dengan penuh tanggungjawab |

Ditetapkan di : Samata-Cowa
Pada tanggal : 6 Oktober 2020



PROF. DR. H. ABUSTANI ILYAS, M.Ag
NIP. 19661130 198303 1 603



KEMENTERIAN AGAMA
UNIVERSITAS ISLAM NEGERI ALAUDDIN MAKASSAR
FAKULTAS EKONOMI DAN BISNIS ISLAM
 Kampus I : Jl. Sultan Alauddin No. 63 Makassar ■ (0411) 854924, Fax. 854923
 Kampus II : Jl. H.M. Yasin Limpo Romangpolong – Gowa. ■ 424835, Fax424836

PERSETUJUAN PEMBIMBING

Pembimbing penulisan proposal penelitian saudara **NURARINI ARSYAD, NIM: 90400116005**, Mahasiswa Jurusan Akuntansi Fakultas Ekonomi dan Bisnis Islam UIN Alauddin Makassar, setelah dengan seksama meneliti dan mengoreksi proposal yang bersangkutan dengan Judul, "**TRANSFORMASI PENGELOLAAN KEUANGAN DESA BERBASIS APLIKASI SISKEUDES (STUDI PADA PEMERINTAH DESA TONASA, KECAMATAN TOMBOLO PAO, KABUPATEN GOWA)**", memandang bahwa proposal tersebut telah memenuhi syarat-syarat ilmiah dan dapat disetujui untuk diajukan ke Ujian Proposal.

Demikian persetujuan ini diberikan untuk diproses lebih lanjut.

Samata-Gowa, 03 Februari 2021

Pembimbing I

Memen Suwandi, S.E., M.Si
NIP. 197202282009121003

Pembimbing II

Suhartono, S.E., M.Si
NIDN. 2020128903



KEMENTERIAN AGAMA
UNIVERSITAS ISLAM NEGERI (UIN) ALAUDDIN MAKASSAR
FAKULTAS EKONOMI DAN BISNIS ISLAM
Kampus I : Jl. Sultan Alauddin No. 63 Makassar (0411) 864928 Fax 864923
Kampus II : Jl. F. M. Yasin Limpo No. 36 Somba Opu, Sungguminasa - Gowa Tlp. 841879 Fax 8221400

Nomor : 2070 /JTB.I/PP.00.9/06/2021
Sifat : Penting
Lampiran : -
Perihal : *Pemohonan Izin Penelitian*

Gowa, 05 Juni 2021

Kepada
Yth. UPT P2T DKPMD
Dl-
Tempat

Assalamu Alaikum Warohmatullahi Wabarokatuh

Dengan hormat disampaikan bahwa Mahasiswa Fakultas Ekonomi dan Bisnis Islam UIN Alauddin Makassar yang tersebut namanya dibawah ini:

Nama : Nuraini Arsyad
NIM : 90400116005
Fakultas : Ekonomi dan Bisnis Islam
Jurusan : Akuntansi
Semester : X (Sepuluh)
Alamat : Jl. Alternatif 7, Tompobalang, Somba Opu, Kab. Gowa

Bermaksud melakukan penelitian dalam rangka penyusunan skripsi sebagai salah satu syarat untuk memperoleh gelar sarjana. Adapun judul skripsinya

"Peningkatan Keuangan Desa Berbasis Aplikasi Sistemdes dalam Perspektif TAM"

Dengan Dosen pembimbing: 1. Memen Suswandi, SE., M.Si.
2. Suhartana, SE., M.Si., Ak

Untuk maksud tersebut kami mengharapkn kiranya kepada mahasiswa yang bersangkutan dapat diberi izin melakukan penelitian di Kantor Desa Tonasa, Kec. Tompobu Pua, Kab. Gowa,

Demikian harapan kami dan Terima Kasih.

Wassalam

Dekan Fakultas Ekonomi dan Bisnis Islam
UIN Alauddin Makassar

H. Abustani Hyas, M.Ag.
(NIP. 19661130 199303 1 003)

terbaca.

1. Pihak UIN Alauddin Makassar di Makassar
2. Mahasiswa yang bersangkutan
3. -/sep



**PEMERINTAH KABUPATEN GOWA
DINAS PENANAMAN MODAL DAN
PELAYANAN TERPADU SATU PINTU**

Jl. Masjid Raya No. 38 Tlp. 0411-887188 Sungguminasa 92111

Sungguminasa, 24 Juni 2021

Kepada Yth.

Kepala Desa Tonasa Kec. Tombolopao

Nomor : 503/592/DPM-PTSP/PENELITIAN/VI/2021
Lamp : -
Perihal : Rekomendasi Penelitian

di-
Tempat

Berdasarkan Surat Dinas Penanaman Modal dan Pelayanan Terpadu Satu Pintu Provinsi Sul-Sel Nomor : 15497/S.01/PTSP/2021 tanggal 4 Juni 2021 tentang Izin Penelitian.

Dengan ini disampaikan kepada saudara bahwa yang tersebut di bawah ini:

Nama : NURARINI ARSYAD
Tempat/Tanggal Lahir : Maroanging / 17 September 1998
Nomor Pokok : 90400116005
Jenis Kelamin : Perempuan
Program Studi : Akuntansi
Pekerjaan/Lembaga : Mahasiswa (S1)
Alamat : Jl. Alternatif 7

Bermaksud akan mengadakan Penelitian/Pengumpulan Data dalam rangka penyelesaian Skripsi/Tesis/Disertasi di wilayah/tempat Bapak/Ibu yang berjudul **"PENGELOLAAN KEUANGAN DESA BERBASIS APLIKASI SISKEUDES DALAM PERSPEKTIF TAM"**

Selama : 10 Juni 2021 s/d 10 Juli 2021
Pengikut : -

Sehubungan dengan hal tersebut di atas, maka pada prinsipnya kami dapat menyetujui kegiatan tersebut dengan ketentuan :

1. Sebelum melaksanakan kegiatan kepada yang bersangkutan harus melapor kepada Bupati Cq. Dinas Penanaman Modal dan Pelayanan Terpadu Satu Pintu Kab. Gowa;
2. Penelitian/Pengambilan Data tidak menyimpang dari izin yang diberikan.;
3. Mentaati semua peraturan perundang-undangan yang berlaku dan mengindahkan adat istiadat setempat;
4. Kepada yang bersangkutan wajib memakai masker;
5. Kepada yang bersangkutan wajib mematuhi protokol kesehatan pencegahan COVID-19.

Demikian disampaikan dan untuk lancarnya pelaksanaan dimaksud diharapkan bantuan seperlunya.



Ditandatangani secara elektronik oleh :
a.n. BUPATI GOWA
KEPALA DINAS PENANAMAN MODAL DAN
PELAYANAN TERPADU SATU PINTU
H.INDRA SETIAWAN ABBAS,S.Sos,M.Si
Pangkat : Pembina Utama Muda
Nip : 19721026 199303 1 003

Tembusan disampaikan kepada Yth:

- 1 Bupati Gowa (Sebagai Laporan)
- 2 Camat Tombolopao Kab. Gowa;
- 3 Dekan Fak Ekonomi dan Bisnis Islam UIN Alauddin Makassar di Makassar
- 4 Yang bersangkutan
- 5 Peninggal



**KEPUTUSAN DEKAN FAKULTAS EKONOMI DAN BISNIS ISLAM
UIN ALAUDDIN MAKASSAR
NOMOR : 940 TAHUN 2021**

TENTANG

**PANITIA DAN TIM PENGUJI KOMPREHENSIF
JURUSAN Akuntansi FAKULTAS EKONOMI DAN BISNIS ISLAM**

DEKAN FAKULTAS EKONOMI DAN BISNIS ISLAM UIN ALAUDDIN MAKASSAR

- Membaca** : Surat permohonan Ujian Komprehensif Nurarif Arsyad : NIM: 90400116067
- Menimbang** : Bahwa untuk pelaksanaan dan kelancaran ujian komprehensif perlu dibentuk Panitia dan Tim Penguji
- Mengingat** : 1. Undang-undang No. 20 Tahun 2003 tentang Sistem Pendidikan Nasional;
2. Undang-undang No. 12 Tahun 2012 tentang Pendidikan Tinggi;
3. Peraturan Pemerintah Nomor 12 Tahun 2010 yang disempurnakan dengan Peraturan Pemerintah No. 66 Tahun 2010;
4. Keputusan Presiden Nomor 57 Tahun 2005 tentang Perubahan Institut Agama Islam Negeri Alauddin menjadi Universitas Islam Negeri Alauddin Makassar;
5. Keputusan Menteri Agama RI Nomor 2 Tahun 2006 tentang Mekanisme Pelaksanaan Pembayaran atas Bahan Anggaran Pendapatan dan Belanja Negara di Lingkungan Kementerian Agama;
6. Peraturan Menteri Agama RI, No. 25 Tahun 2013 dan Peraturan Menteri Agama RI, No 85 Tahun 2013 tentang Organisasi dan Tata Kerja UIN Alauddin Makassar;
7. Keputusan Menteri Agama RI, Nomor 93 Tahun 2007 tentang Statuta UIN Alauddin Makassar;

MEMUTUSKAN

- Menerapkan** : 1. Membentuk Panitia dan Tim Penguji Komprehensif, Jurusan Akuntansi Fakultas Ekonomi dan Bisnis Islam UIN Alauddin Makassar dengan komposisi:
- | | |
|----------------------------|--|
| Ketua | : Dr. Muh. Wahyuddin Abdullah, SE., M.Si., Ak. |
| Sekretaris | : Dr. Lince Buluodang, SE., M.Si., Ak. |
| Penguji Diresah Islamiyah | : Hj. Wahidah Abdullah, S.Ag., M.Ag. |
| Penguji Akuntansi Keuangan | : Memen Suwandi, SE., M.Si. |
| Penguji Auditing | : Andi Wawa, SE., Ak. |
| Pelaksana | : Amidar Hamid, SE. |
2. Panitia bertugas melaksanakan ujian
3. Biaya pelaksanaan ujian dibebankan kepada anggaran Fakultas Ekonomi dan Bisnis Islam UIN Alauddin Makassar.
4. Panitia dianggap bubar setelah menyelesaikan tugasnya.
5. Apabila dikemudian hari ternyata terdapat kekeliruan dalam surat keputusan ini akan diubah dan diperbaiki sebagaimana mestinya.

Surat keputusan ini disampaikan kepada yang bersangkutan untuk diketahui dan dilaksanakan dengan penuh rasa tanggung jawab.

Ditetapkan di : Samata-Gowa
Pada tanggal : 29 Maret 2021

Dekan
Fakultas Ekonomi dan Bisnis Islam



Tersambung :
1. Melampirkan dan menyerahkan Samata-Gowa
2. Pada Dasar dan tanggal 29 Maret 2021 di Makassar
3. Akta

PEMRAKARSA (SITI RIFQAH WIRANTI)	KASUBAG AKADEMIK (NURMAH MUIN, S.IP.,MM)
-------------------------------------	---



ALAUDDIN
KEPUTUSAN DEKAN FAKULTAS EKONOMI DAN BISNIS ISLAM
UIN ALAUDDIN MAKASSAR
NOMOR : 2140 TAHUN 2021

TENTANG

PANITIA DAN TIM PENGUJI MUNAQASYAH
JURUSAN AKUNTANSI FAKULTAS EKONOMI DAN BISNIS ISLAM
DENGAN RAHMAT TUHAN YANG MAHA KUASA
DEKAN FAKULTAS EKONOMI DAN BISNIS ISLAM, UIN ALAUDDIN MAKASSAR

- Membaca** : Surat permohonan : Nurqadri Arsyad
 NIM : 90400116005
 Tanggal : 20 Agustus 2021
 Mahasiswa Jurusan : AKUNTANSI
 Untuk Ujian Skripsi/ Munaqasyah yang berjudul "Pengelolaan Keuangan Desa Berbasis Aplikasi Siskeudas Dalam Perspektif TAAI (Studi Pada Pemerintah Desa Tonasa, Kecamatan Tombolo Pao, Kabupaten Gowa)"
- Menimbang** : 1. Bahwa saudara tersebut diatas telah memenuhi persyaratan Ujian Skripsi/ Munaqasyah
 2. Bahwa untuk pelaksanaan dan keancaman ujian/ Munaqasyah perlu dibentuk panitia ujian.
- Mengingat** : 1. Undang-undang No. 20 Tahun 2003 tentang Sistem Pendidikan Nasional;
 2. Peraturan Pemerintah Nomor 62 Tahun 1999 tentang Pendidikan Tinggi;
 3. Keputusan Presiden Nomor 57 Tahun 2005 tentang Perubahan IAIN Alauddin menjadi UIN Alauddin Makassar;
 4. Keputusan Menteri Agama RI Nomor 2 Tahun 2006 tentang Mekanisme Pelaksanaan Pemayaran atas Bahar Anggaran Penerimaan dan Belanja Negara di Lingkungan Kementerian Agama;
 5. Keputusan Menteri Agama RI, No. 5 Tahun 2006 tentang Organisasi dan Tata Kerja UIN Alauddin Makassar;
 6. Keputusan Menteri Agama RI, Nomor 93 Tahun 2007 tentang Statuta UIN Alauddin Makassar;
 7. Keputusan Menteri Keuangan No 530/06/2008 tentang penerapan UIN Alauddin Makassar pada Departemen Agama sebagai Instansi Pemerintah yang menerapkan pengelolaan Badan Layanan Umum (BLU).
 8. Surat Keputusan Rektor UIN Alauddin Nomor 2413 Tahun 2010 tentang Pedoman Edukas UIN Alauddin.

MEMUTUSKAN

- Menetapkan** : 1. Membentuk Panitia Ujian Skripsi/ Munaqasyah Fakultas Ekonomi dan Bisnis Islam UIN Alauddin Makassar dengan komposisi :
- Ketua : Prof. Dr. H. Abustani Ilyas, M.Ag.
 Sekretaris : Dr. Muh. Wahyuddin Abdullah, SE., M.Si., Ak.
 Penguji I : Jamaluddin M., SE., M.Si.
 Penguji II : Hj. Wahidah Abdullah, S.Ag., M.Ag.
 Pembimbing I : Memen Suwandi, SE., M.Si.
 Pembimbing II : Suhartono, SE., M.Si., Akt
 Pelaksana : Roshani
2. Panitia bertugas melaksanakan ujian Skripsi/Munqasyah bagi saudara yang namanya tercantum diatas.
 3. Biaya pelaksanaan ujian dibebankan kepada anggaran Fakultas Ekonomi dan Bisnis Islam UIN Alauddin Makassar
 4. Apabila dikemudian hari ternyata terdapat ketidakefektifan dalam surat keputusan ini akan ditinjau dan diperbaiki selangitama dan mestinya.

Keputusan ini dikompilkan kepada yang bersangkutan untuk diketahui dan dilaksanakan dengan penuh rasa tanggung jawab.

Ditetapkan di : Samata-Gowa
 Pada tanggal : 23 Agustus 2021
 Dekan

 Prof. Dr. H. Abustani Ilyas, M.Ag.
 NID. 196411301993031003

PEMERIKSA IFAKHRUNNISAJ	KEPALA USAHA H. NURMAT, SE, MM
----------------------------	-----------------------------------



KEMENTERIAN AGAMA
UNIVERSITAS ISLAM NEGERI (UIN) ALAUDDIN MAKASSAR
FAKULTAS EKONOMI DAN BISNIS ISLAM
Kampus I : Jl. SR Alauddin No. 63 Makassar Tlp. (0411) 664928 Fax. 864923
Kampus II : Jl. H. M. Yasin Lampu No. 34 Sumata - Gowa Tlp. 841879 Fax. 8221400

BERITA ACARA UJIAN AKHIR/MUNAQASYAH SKRIPSI DAN YUDISIUM

Pada hari ini Rabu Tanggal 25 Agustus tahun 2021 pukul 09.00 - 12.00 WITA sampai selesai berdasarkan Surat Keputusan tentang Ujian Akhir/Munqasyah Skripsi dan Yudisium Nomor 2140 Tahun 2021 telah dilaksanakan Ujian Akhir/Munqasyah Skripsi dan Yudisium terhadap mahasiswa:

Nama : Nurarini Arsyad
NIM : 90400116005
Jurusan : AKUNTANSI
Judul Skripsi : Pengelolaan Keuangan Desa Berbasis Aplikasi Siskeudes Dalam Perspektif TAM (Studi Pada Pemerintah Desa Tomasa, Kecamatan Tombolo Pao, Kabupaten Gowa)

Dengan hasil ujian sebagai berikut:

Kategori :
Nilai :
Predikat :

Berdasarkan hasil ujian di atas maka atas nama Dekan, Ketua Ujian Akhir/Munqasyah Skripsi meyudisium saudara (i) Nurarini Arsyad

Berita acara ini dibuat rangkap 2 dan ditandatangani oleh Ketua dan Sekretaris ujian, Penguji, Pembimbing, Pelaksana, dan mahasiswa yang diuji.

Samata, 2021

Ketua : Prof. Dr. H. Abustani Ilyas, M.Ag. (.....)

Sekretaris : Dr. Muh. Wahyuddin Abdullah, SE., M.Si., Ak. (.....)

Pembimbing I : Memen Suwandi, SE., M.Si. (.....)

Pembimbing II : Suhartono, SE., M.Si. Akt. (.....)

Penguji I : Jamaluddin M, SE., M.Si. (.....)

Penguji II : Hj. Wahidah Abdullah, S.Ag., M.Ag. (.....)

Pelaksana : Roshani (.....)

Mahasiswa yang diuji : Nurarini Arsyad (.....)

Mengetahui,
s.n. Dekan
Kepala Tata Usaha

Hj. Nurulati, S.E., M.M.
NIP. 19720804 199403 2 001

RIWAYAT HIDUP



NURARINI ARSYAD, lahir di Maroanging 17

September 1998 tepatnya di kabupaten Gowa,

Provinsi Sulawesi Selatan. Penulis merupakan

anak keempat dari enam bersaudara, buah hati dari

Bapak Arsyad Nalle dan Ibu Maryam Rowa.

Penulis memulai pendidikan di MI Muhammadiyah Buki pada tahun

2004 dan lulus pada tahun 2010. Kemudian melanjutkan pendidikannya

di MTs. Muhammadiyah Datarang pada tahun 2010 dan lulus pada

tahun 2013, pada tahun yang sama penulis melanjutkan pendidikannya

di MA Muhammadiyah Datarang dan lulus pada tahun 2016.

Selanjutnya pada tahun 2016, penulis melanjutkan pendidikan S1 di

Universitas Islam Negeri Alauddin Makassar tepatnya Fakultas

Ekonomi dan Bisnis Islam Jurusan Akuntansi, dan menyelesaikan

studinya pada tahun 2021.

Contact Person:

Email : harmawati.nurariniarsyad@gmail.com

whatsApp : 0823-9928-1170

Facebook : Arini Arsyad

Instagram : arini_arsyad