

**PENGARUH KOMITMEN AGAMA DAN ATRIBUT PRODUK ISLAM TERHADAP
KEPERCAYAAN NASABAH PADA JASA LEMBAGA KEUANGAN SYARIAH
(STUDI PADA BANK SYARIAH INDONESIA KC VETERAN MAKASSAR)**



UNIVERSITAS ISLAM NEGERI
ALAUDDIN
M A K A S S A R

Skripsi

*Diajukan Untuk Memenuhi Salah Satu Syarat Untuk Memperoleh Gelar
Sarjana Perbankan Syariah (S.E) Jurusan Perbankan Syariah
Pada Fakultas Ekonomi dan Bisnis Islam
UIN Alauddin Makassar*

Oleh:

Kiki Damayanti
90500117072

**JURUSAN PERBANKAN SYARIAH
FAKULTAS EKONOMI DAN BISNIS ISLAM
UNIVERSITAS ISLAM NEGERI ALAUDDIN MAKASSAR
2021**

PERNYATAAN KEASLIAN SKRIPSI

Mahasiswa yang bertanda tangan di bawah ini:

Nama : Kiki Damayanti
NIM : 90500117072
Tempat/Tgl. Lahir : Kalukuang/ 23 September 1999
Jurusan/prodi : Perbankan Syariah
Fakultas/Program : Ekonomi dan Bisnis Islam
Judul : Pengaruh Komitmen Agama dan Atribut Produk Islam Terhadap Lemabaga keuangan syariah pada jasa Lembaga Keuangan Syariah (Studi Pada Bank Syariah Indonesia KC Veteran Makassar)

Menyatakan dengan sesungguhnya dan penuh kesadaran bahwa Skripsi ini benar merupakan hasil karya sendiri. Jika pada kemudian hari terbukti bahwa ini merupakan duplikasi, tiruan, plagiat, atau dibuat orang lain, sebagian maupun seluruhnya, maka skripsi dapat dituntut atas nama hukum.

Gowa, November 2021
Penulis,

Kiki Damayanti
90500117072



KEMENTERIAN AGAMA
UNIVERSITAS ISLAM NEGERI ALAUDDIN MAKASSAR
FAKULTAS EKONOMI DAN BISNIS ISLAM

Kampus I : Jl. Sultan Alauddin No. 63 Makassar ■ (0411) 864924, Fax. 864923
Kampus II : Jl. H.M. Yasin Limpo Romangpolong – Gowa. ■ 424835, Fax424836

PENGESAHAN SKRIPSI

Skripsi yang berjudul “Pengaruh Komitmen Agama dan Atribut Produk Islam Terhadap Kepercayaan Nasabah pada jasa Lembaga Keuangan Syariah (Studi pada Bank Syariah Indonesia KC Veteran Makassar) ” yang disusun oleh Kiki Damayanti, NIM: 90500117072, Mahasiswa Jurusan Perbankan Syariah pada Fakultas Ekonomi dan Bisnis Islam Universitas Islam Negeri Alauddin Makassar, telah diuji dan dipertahankan dalam sidang Munaqasyah yang diselenggarakan pada hari Jum’at tanggal 19 November 2021, dan dinyatakan telah diterima sebagai salah satu syarat memperoleh gelar Sarjana Ekonomi Islam pada Fakultas Ekonomi dan Bisnis Islam, Jurusan Perbankan Syariah.

Samata-Gowa, 8 Desember 2021

DEWAN PENGUJI

Ketua	: Prof. Dr. H. Abustani Ilyas, M.Ag.	(.....)
Sekretaris	: Dr. Muh. Wahyuddin Abdullah, SE., M.St., Ak.	(.....)
Pembimbing I	: Dra. Hj. Nuraeni Gani, MM	(.....)
Pembimbing II	: Dr. Sitti Fatimah, S.E., M.M	(.....)
Penguji I	: Dr. Amiruddin K, M.EI	(.....)
Penguji II	: Dr. Kamaruddin, SE., M.E.I	(.....)

Diketahui Oleh :

Dekan Fakultas Ekonomi dan Bisnis Islam
UIN Alauddin Makassar

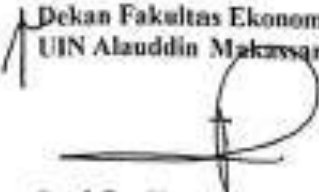
Prof. Dr. H. Abustani Ilyas, M.Ag
NIP. 1966130 199303 1 003

KATA PENGANTAR

Assalamu'alaikum Warahmatullahi Wabarakatuh.

Puji dan Syukur Penulis panjatkan kehadirat Allah SWT. Atas rahmat dan hidayah nya berupa kesehatan, kekuatan, kesabaran dan kemampuan berpikir sehingga penulis dapat menyelesaikan skripsi ini dengan baik. Shalawat serta Salam tak lupa penulis curahkan kepada junjungan Nabi Besar Muhammad SAW. Yang menjadi panutan sempurna dalam menjalani kehidupan serta membawa ummat Nya *minadzulumati ilannur*.

Skripsi dengan judul **"Pengaruh Komitmen Agama dan Atribut Produk Islam Terhadap Kepercayaan Nasabah pada jasa Lembaga Keuangan Syariah (Studi Pada Bank Syariah Indonesia KC Veteran Makassar)"** dihadirkan oleh penulis sebagai salah satu syarat meraih gelar Sarjana Perbankan Syariah (S.E) di Fakultas Ekonomi dan Bisnis Islam, Universitas Islam Negeri Alauddin Makassar.

Penulis menyadari bahwa dari awal hingga akhir proses penyusunan skripsi ini bukanlah sesuatu yang mudah namun penyusunan skripsi ini terselesaikan dengan adanya kerjasama, dukungan, arahan, bimbingan, dan petunjuk petunjuk dari berbagai pihak yang terlibat secara langsung maupun tidak langsung.

Secara khusus penulis menyampaikan rasa terima kasih yang sebesar besarnya kepada orang tua penulis yakni Ayahanda Pakksi Siga dan Ibunda Nuraeni Puji yang telah membesarkan, merawat, mendukung, mendidik dengan sepenuh hati serta selalu menjadi alasan utama penulis bertekad untuk

menyelesaikan skripsi ini dan tak terkira seluruh cinta dan kasih yang diberikan kepada penulis.

Selain itu, pada kesempatan ini penulis juga ingin menyampaikan rasa terima kasih atas sumbangsi pemikiran, waktu, dan tenaga serta bantuan moril dan materil khususnya kepada:

1. Prof. H. Hamdan Juhannis, M.A., Ph. D. sebagai Rektor UIN Alauddin Makassar dan para Wakil Rektor serta seluruh staff dan jajarannya atas segala fasilitas yang diberikan dalam menimba ilmu di dalamnya.
2. Prof. Dr. H. Abustani Ilyas, M.Ag. selaku Dekan Fakultas Ekonomi dan Bisnis Islam UIN Alauddin Makassar beserta para Wakil Dekan I, II, III atas segala fasilitas yang diberikan dan senantiasa memberikan dorongan, bimbingan dan nasihat kepada penulis.
3. Ismawati, SE., M.Si. dan Dr. Sudirman, M.Si selaku Ketua dan Sekertaris Jurusan Perbankan Syariah Fakultas Ekonomi dan Bisnis Islam UIN Alauddin Makassar atas segala bantuan, kontribusi dan bimbingannya.
4. Dra. Hj. Nuraeni Gani, M.M selaku Pembimbing I dan Dr. Sitti Fatimah. Rahman, S.E..M selaku Pembimbing II. Terima kasih atas waktu yang telah diluangkan, serta kritik dan saran yang membangun dalam penyusunan dan penyelesaian skripsi ini.
5. Dr. Amiruddin K, M.EI. selaku Penguji I dan Dr. Kamaruddin, SE., M.E.I selaku Penguji II. Terima kasih atas waktu yang telah diluangkan serta kritik dan saran yang membangun dalam menyelesaikan skripsi ini.

6. Seluruh staff bagian akademik, tata usaha, jurusan dan perpustakaan Fakultas Ekonomi dan Bisnis Islam. Penulis berterima kasih atas bantuannya dalam pengurusan dan pelayanan akademik dan administrasi.
7. Seluruh dosen khususnya di Fakultas Ekonomi dan Bisnis Islam UIN Alauddin Makassar yang telah memberikan ilmunya dengan ikhlas kepada penulis selama proses perkuliahan maupun praktikum jurusan.
8. Untuk keluarga, khususnya orang tua saya Pakki dg siga & Nuraeni dg puji serta saudara saya satu satunya Sertu Akmal Afandi dg Lau terima kasih atas segala doa-doa mu, dukungan, pengorbanan dan motivasi kalian dalam penyelesaian skripsi ini.
9. Untuk teman saya selaku pembimbing III A. Alfira Yuningsih. M, S.E Terima kasih untuk segala Bantuan berupa pemikiran, waktu, saran serta motivasinya.
10. Untuk Sahabat saya Malahyati arsyam. Terima kasih selalu siap sedia untuk membantu dalam memberikan semangat serta motivasinya.
11. Untuk sahabat sahabatku baik dari “the Jocan” maupun “the apa bagus” Terimakasih yang senantiasa memberikan warna, dukungan, dan kesan mendalam selama menjalani proses perkuliahan sampai tahap penyelesaian skripsi ini.
12. Teman teman seperjuangan mahasiswa jurusan Perbankan Syariah Angkatan 2017 (RAHN17), terkhusus untuk Perbankan Syariah B senantiasa membantu, memotivasi dan menjadi teman teman terbaik untuk saya.

13. Dan Teruntuk diriku sendiri (Kiki Damayanti) terima kasih telah berjuang dan bertahan sampai sejauh ini, meski begitu banyak rintangan serta hambatan yang di lalui tetapi tetap semangat untuk menyelesaikan skripsi ini.

Penulis menyadari sepenuhnya bahwa penulisan skripsi ini jauh dari kata sempurna. Oleh karena itu, dengan kerendahan hati penulis menerima saran dan kritik dan berbagai pihak, demi kesempurnaan skripsi ini, Akhirnya hanya kembali kepada allah SWT.

Wassalamu'alaikum Warahmatullahi Wabarakatuh

Gowa, November 2021
Penulis,

Kiki Damayanti
90500117072

UNIVERSITAS ISLAM NEGERI
ALAUDDIN
M A K A S S A R

DAFTAR ISI

SAMPUL	i
PERNYATAAN KEASLIAN SKRIPSI.....	ii
PENGESAHAN SKRIPSI.....	iii
KATA PENGANTAR.....	iv
DAFTAR ISI	viii
DAFTAR TABEL	x
DAFTAR GAMBAR.....	xi
ABSTRAK	xii
BAB I PENDAHULUAN.....	1
<i>A. Latar Belakang.....</i>	1
<i>B. Rumusan Masalah</i>	8
<i>C. Pengembangan Hipotesis.....</i>	9
<i>D. Definisi Operasional</i>	13
<i>E. Penelitian Terdahulu.....</i>	16
<i>F. Tujuan dan Manfaat Penelitian.....</i>	27
BAB II TINJAUAN PUSTAKA	29
<i>A. Komitmen Agama</i>	29
<i>B. Atribut Produk Islam.....</i>	31
<i>C. Kepercayaan Nasabah</i>	39
<i>D. Hubungan Antar Variabel Penelitian.....</i>	44
<i>E. Kerangka Pemikiran.....</i>	49
BAB III METODE PENELITIAN	50
<i>A. Jenis dan Lokasi Penelitian</i>	50
<i>B. Pendekatan penelitian</i>	50
<i>C. Populasi dan Sampel</i>	51
<i>D. Jenis dan Sumber Data</i>	52
<i>E. Teknik Pengumpulan Data.....</i>	52
<i>F. Instrumen Analisis.....</i>	53
<i>G. Teknik Pengumpulan dan Analisis Data</i>	54
BAB IV HASIL DAN PEMBAHASAN	59
<i>A. Deskripsi Objek Penelitian.....</i>	59
<i>B. Analisis Hasil Penelitian.....</i>	64
<i>C. Uji Asumsi Klasik</i>	67
<i>D. Uji Hipotesis.....</i>	72
<i>E. Pembahasan</i>	78

BAB V PENUTUP.....	86
<i>A. Kesimpulan.....</i>	86
<i>B. Keterbatasan Penelitian.....</i>	87
<i>C. Saran</i>	87
DAFTAR PUSTAKA.....	89
LAMPIRAN-LAMPIRAN	91
RIWAYAT HIDUP.....	112

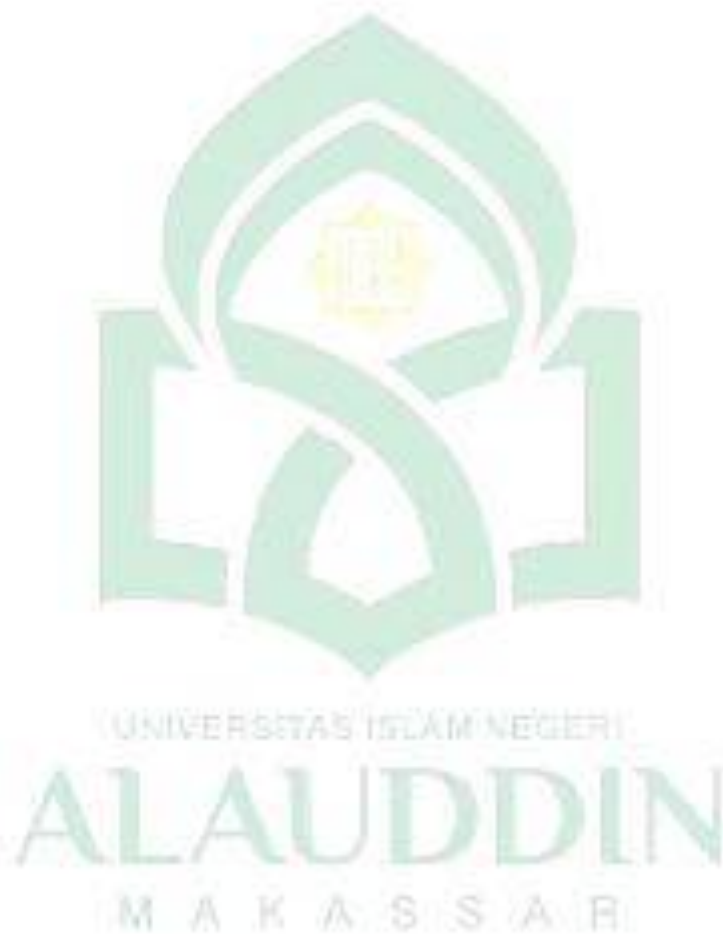

DAFTAR TABEL

Tabel 1.1 Hipotesis Penelitian	13
Tabel 1.2 Penelitian Terdahulu	16
Tabel 4.1 Hasil Uji Analisis Deskriptif.....	65
Tabel 4.2 Hasil Uji Analisis Validitas	66
Tabel 4.3 Hasil Uji Analisis Realibilitas.....	67
Tabel 4.4 Hasil Uji Analisis Normalitas	68
Tabel 4.5 Hasil Uji Analisis Multikolinearitas	70
Tabel 4.6 Hasil Uji Analisis Heteroskedastisitas	71
Tabel 4.7 Hasil Uji Analisis Regresi Linear Berganda	72
Tabel 4.8 Hasil Uji Analisis Koefisien Detereminasi R^2	74
Tabel 4.9 Hasil Uji Analisis Statistik t.....	75
Tabel 4.10 Hasil Uji Analisis Statistik F	77
Tabel 4.11 Hasil Penelitian	78



DAFTAR GAMBAR

Gambar 1.1 Kerangka Berfikir	49
Gambar 4.1 Struktur Organisasi BSI	62
Gambar 4.2 Uji Normalitas.....	69
Gambar 4.3 Uji Heteroskedastisitas.....	71



ABSTRAK

Nama : Kiki Damayanti
Nim : 90500117072
Judul : “Pengaruh Komitmen Agama Dan Atribut Produk Islam Terhadap Kepercayaan Nasabah Menggunakan Jasa Lembaga Keuangan Syariah (Studi pada Bank Syariah Indonesia KC Veteran Makassar).

Penelitian ini bertujuan untuk mengetahui dan menganalisis seberapa besar pengaruh komitmen agama dan atribut produk islam terhadap kepercayaan nasabah pada lembaga keuangan syariah. Penelitian ini menggunakan jenis penelitian kuantitatif dengan menggunakan pendekatan korelasi (Correlational research).

Data yang digunakan dalam penelitian ini adalah data primer, dengan menggunakan metode pengumpulan data melalui angket (kuesioner). Teknik Analisis data yang digunakan ialah uji Deskriptif, Uji Validasi, Uji reliabilitas, Uji Asumsi Klasik (Uji Normalitas, Uji Multikolinearitas, Uji Heteroskedastisitas) dan Uji Hipotesis (Analisis Regresi Linear Berganda, Uji Kofisien Determinasi (R^2), Uji T (uji secara individu), Uji Regresi Secara Simultan (Uji Statistik (F)).

Hasil Penelitian ini menunjukkan bahwa komitmen agama berpengaruh positif dan signifikan terhadap kepercayaan nasabah menggunakan jasa lembaga keuangan syariah, Atribut Produk Islam berpengaruh positif dan signifikan terhadap kepercayaan nasabah menggunakan jasa lembaga keuangan syariah dan Komitmen Agama dan Atribut produk Islam berpengaruh secara bersama-sama terhadap Kepercayaan nasabah Menggunakan jasa lembaga keuangan syariah.

Kata kunci: Komitmen Agama, Atribut Produk Islam, Dan Kepercayaan Nasabah

BAB I

PENDAHULUAN

A. Latar Belakang

Perkembangan Bank Syariah di Indonesia secara umum cukup mengembirakan. Ini ditandai dengan semakin dikenalnya Bank Syariah maupun dengan meningkatnya kinerja bank syariah nasional. Menurut Ihsan Mojo peneliti INDEF, menjelaskan bahwa perkembangan Bank Syariah di Indonesia dan dunia antara lain disebabkan oleh kemampuan bank syariah ketika menghadapi krisis keuangan. Baik krisis keuangan tahun 1998 maupun krisis keuangan tahun 2009, dimana banyak bank konvensional kolaps sedangkan Bank Syariah tetap bertahan. Berbagai faktor yang menentukan berkembangnya bank syariah di Indonesia 87% adalah beragama Islam.

Bank syariah juga merupakan lembaga intermediasi dan penyediaan jasa keuangan yang bekerja berdasarkan etika dan sistem nilai Islam. Khususnya yang bebas dari bunga (riba), bebas dari hal-hal yang nonproduktif seperti perjudian (maysir), berprinsip keadilan, dan hanya membiayai kegiatan usaha yang halal. Bank syariah sering dipersamakan dengan bank tanpa bunga yang merupakan konsep yang lebih sempit dari bank syariah, ketika sejumlah instrument atau operasinya bebas dari bunga. Bank syariah, mencapai sasaran dan tujuan dari ekonomi islam yang berorientasi pada kesejahteraan sosial (Ascary:2010:4). Dalam hal ini Bank Syariah merupakan salah satu sistem ekonomi yang

berlandaskan Al-Qur'an dan Sunnah yang mengutamakan nilai-nilai agama serta etika yang baik dalam suatu kegiatan ekonomi.

Ekonomi Islam bukan hanya merupakan praktek kegiatan ekonomi yang dilakukan oleh individu dan komunitas muslim yang ada, namun merupakan perwujudan perilaku ekonomi yang didasarkan pada ajaran Islam (Abdullah, 2012) salah satu kegiatan ekonomi Syariah yakni di dirikannya jasa lembaga keuangan Syariah.

Persaingan antar lembaga keuangan di Indonesia memunculkan era baru perbankan. Banyaknya lembaga keuangan menyebabkan persaingan dalam industri keuangan semakin ketat. Salah satunya adalah lembaga keuangan syariah. Dalam era globalisasi saat ini, bisnis keuangan terutama lembaga keuangan syariah banyak diminati oleh masyarakat. Masyarakat beranggapan bahwa lembaga keuangan yang berlandaskan asas syariah akan lebih aman dan nyaman karena menggunakan sistem bagi hasil dan menggunakan akad-akad yang sesuai dengan Syariah Islam.

Landasan tersebut membuat masyarakat semakin mempercayakan keuangannya melalui lembaga keuangan syari'ah, namun yang harus diperhatikan masyarakat juga memperhatikan kualitas dari lembaga keuangan syariah tersebut apakah sudah seperti yang mereka inginkan. Dengan potensi populasi umat Islam yang besar, karakteristik konsumen yang religius, dan juga fatwa haram bunga bank dari MUI tahun 2003 dan dengan diberlakukannya Undang- Undang No. 21

Tahun 2008 tentang Perbankan Syariah, maka pengembangan perbankan syariah telah memiliki landasan hukum yang memadai (Kasmir, 2007: 163).

Tohir (2004) menjelaskan bahwa keberhasilan perbankan syariah di Indonesia sangat erat kaitannya dengan peran Lembaga Keuangan Mikro Syariah (LKMS). Kedudukan LKMS yang dipresentasikan oleh BPRS, BMT dan Koperasi Pesantren (Kopontren) sangat penting dan menjangkau transaksi syariah yang tidak bisa di layani oleh bank umum mau pun bank syariah. Suatu lembaga tidak hanya beroperasi untuk kepentingannya sendiri, namun juga harus memberikan manfaat bagi stakeholdersnya.

Kepercayaan didefinisikan sebagai sikap atau harapan suatu pihak bahwa hubungan dengan mitra akan bermanfaat terhadap kedua belah pihak, kepercayaan mejadi salah satu faktor dalam membangun hubungan perusahaan dengan nasabah yang nanti akan menentukan loyalitas nasabah terhadap perusahaan. Kepercayaan melibatkan kesediaan seseorang untuk berperilaku tertentu karena dia menyakini bahwa mitranya dalam melakukan transaksi akan memberikan apa yang diharapkan. Hal ini menunjukkan bahwa jika satu pihak mempercayai pihak lainnya, akan dimungkinkan untuk membentuk sebuah perilaku positif dan niat baik. Oleh karena itu saat konsumen memiliki kepercayaan kepada sebuah produk atau jasa tertentu, maka konsumen memiliki niat untuk membeli produk atau jasa tersebut (Lau and Lee.1999) dalam (Ishak dan Zhafiri:2011).

Dalam hal ini juga komitmen beragama merupakan konstruksi kedua yang paling banyak diteliti dalam kaitannya dengan perilaku konsumen. Dalam

penelitian pemasaran, komitmen beragama secara luas disebut “religiusitas” dimana dikonsepsikan sebagai kepatuhan individu dalam keyakinan dan praktik agamanya (Delener, 1990). Namun, belum ada konvensi dalam kajian pemasaran untuk mengukur komitmen keagamaan seseorang. Pada umumnya peneliti menggunakan indikator komitmen umum dan kognitif serta tindakan atau tingkah laku. Dalam argumen Psikologi Agama menunjukkan dalam mengukur komitmen keagamaan perlu didasarkan pada kerangka agama tertentu untuk lebih menilai komitmen seseorang padangannya (Himmelfarb, 1975). Dengan demikian, ukuran umum untuk komitmen keagamaan mungkin kurang efisien dalam mengukur pengaruh agama dalam perilaku konsumen. Langkah-langkah pengukuran komitmen keagamaan yang menggunakan kerangka kognitif (misalnya keyakinan dalam ajaran agama) dan perilaku (misalnya seringnya sholat berjama’ah).

Suatu kajian ditemukan beberapa pengaruh dalam pilihan toko dari variasi komitmen penganut agama. Semakin kognitif religiusitas seorang konsumen cenderung memilih toko yang menawarkan produk-produk berkualitas (McDaniel and Burnett, 1990). Komitmen keagamaan kognitif, ditemukan lebih prediktif dalam menjelaskan perilaku konsumen dan pembeli (Himmelfarb, 1975; Siguaw and Simpson, 1997). Temuan ini menunjukkan bahwa komitmen konsumen dalam melakukan kegiatan keagamaan, bukan keyakinan mereka dalam doktrin agama, memiliki efek pada respon mereka mengenai perilaku mereka dalam bertransaksi. Pendekatan dimensi kognitif dan perilaku adalah ukuran generik yang bisa disesuaikan dengan agama apapun dalam mengukur komitmen konsumen terhadap agama mereka. Meskipun demikian, pendekatan ini belum banyak

diterapkan sehingga kemanjurannya dalam menjelaskan pengaruh agama belum divalidasi. Konsumen yang menilai diri mereka sebagai pengikut yang lebih saleh cenderung lebih mudah tersinggung oleh adanya iklan produk yang dirasakan oleh konvensional seperti minuman keras di kalangan konsumen Muslim (Fametal, 2004). Larangan eksplisit dari konsumsi alkohol dalam agama Islam dapat menjelaskan kepekaan umat Islam terhadap pesan iklan produk (Fametal.,2004).

Bank syariah Indonesia (BSI) dari awal berdirinya mengalami peningkatan yang sangat signifikan namun dari hasil survei internal bank syariah Indonesia KC Veteran Makassar masih mempunyai beberapa kendala dalam menarik masyarakat sebagai nasabah yang setia dan loyal untuk tidak pindah ke bank syariah lainnya bahkan ke bank konvensional.

Beberapa kendala tersebut diantaranya masih banyak masyarakat yang kurang begitu memahami tentang atribut produk islam yang ditawarkan pihak BSI KC VETERAN MAKASSAR mayoritas masyarakat hanya mengetahui produk bank secara konvensional saja. Selain itu meskipun mayoritas masyarakat sekitar beragama Islam, namun mereka lebih percaya untuk menabung dan bertransaksi di bank konvensional dibandingkan di lembaga keuangan syariah seperti Bank Syariah Indonesia KC Veteran Makassar.

Selain itu masih ada masyarakat beranggapan bahwa komitmen agama yang ditanamkan pihak bank kurang sesuai dengan hati nurani masyarakat banyak serta masih rendahnya tingkat kepercayaan masyarakat terhadap Bank Syariah Indonesia untuk menabung, berinventasi ataupun bertransaksi di bank tersebut.

Hal ini mungkin dikarenakan mayoritas masyarakat sekitar Veteran Makassar masih rendah tingkat pengetahuan tentang bank syariah, produk-produk yang ditawarkan, serta bagaimana prosedur kepercayaan nasabah terhadap lembaga keuangan tersebut. Hal ini dapat menimbulkan persepsi yang kurang baik terhadap bank syariah Indonesia sebagai lembaga keuangan syariah sehingga dapat berdampak pada kepercayaan nasabah.

Produk yang mengandalkan hubungan antara konsumen dan penyedia jasa, maka kepercayaan menjadi hal yang mendasar bagi kinerja bank dan sangat menentukan kelangsungan usaha bank yang bersangkutan. Produk atau jasa yang dapat memuaskan adalah produk atau jasa yang dapat memberikan sesuatu yang dicari konsumen sampai pada tingkat cukup. Kepuasan yang tinggi cenderung menyebabkan pelanggan berperilaku positif terjadinya kelekatan emosional terhadap merek, dan preferensi rasional sehingga hasilnya adalah loyalitas pelanggan yang tinggal.

Kepercayaan nasabah terhadap lembaga keuangan syaria'ah untuk mempercayakan keuangannya kepada lembaga keuangan tersebut banyak faktor yang mempengaruhinya. Seperti halnya dengan hasil penelitian El Junusi (2009) berpendapat bahwa faktor-faktor yang mempengaruhi kepuasan nasabah diantaranya adalah atribut produk islam, komitmen agama, kualitas pelayanan dan kepercayaan.

Lain halnya hasil penelitian Ika (2013) yang menunjukkan bahwa kualitas layanan, nilai nasabah, dan atribut produk islam berpengaruh terhadap kepuasan

nasabah. Sedangkan hasil penelitian Sari(2011) menunjukkan bahwa atribut produk, komitmen agama, dan kepercayaan secara berpengaruh signifikan terhadap kepuasan nasabah.

Pada industri perbankan loyalitas nasabah adalah elemen penting menyebabkan persaingan antar bank semakin ketat. Bank berlomba-lomba merancang atribut produk dengan baik. Persaingan ini menyebabkan setiap bank berupaya membuat strategi untuk memenangkan persaingan. Oleh karena itu atribut produk merupakan titik tolak penilaian bagi konsumen tentang terpenuhi atau tidaknya kebutuhan dan keinginan konsumen yang diharapkan dari suatu produk yang sebenarnya, maka dapat diidentifikasi atribut-atribut yang menyertai suatu produk. Dari sisi produk, maka yang membedakan antara lembaga keuangan syariah dengan bank konvensional adalah atribut-atribut Islami yang melekat pada bank syariah. Uraian tersebut dapat membuktikan bahwa semakin baik atribut produk yang dilakukan perusahaan maka akan semakin banyak konsumen yang puas.

Sedikit banyaknya masyarakat Indonesia juga memang sudah banyak yang tahu tentang lembaga keuangan yang berbasis syariah, namun mereka belum tentu tahu tentang produk-produk yang ditawarkannya. Masyarakat yang belum tahu produk-produk yang ditawarkan tentang lembaga keuangan syariah akan menganggap produk-produknya masih kalah dengan produk-produk bank konvensional. Pemahaman dan pengetahuan masyarakat tentang lembaga keuangan syariah akan mempengaruhi pandangannya terhadap lembaga keuangan

syariah. Hal ini menyebabkan kurangnya minat masyarakat dalam menggunakan jasa lembaga keuangansyariah.

Salah satu lembaga keuangan syariah yaitu Bank Syariah Indonesia yang semakin berkembang dilingkungan masyarakat. Perkembangan lembaga keuangan syariah ini tergolong cepat dengan satu alasannya adalah karena keyakinan yang kuat dikalangan masyarakat muslim bahwa perbankan konvensional itu mengandung unsur riba yang di larang agama islam. Namun ada saja masyarakat yang masih kurang percaya akan keamanan dananya jika dalam jumlah besar, dan komitmen agama dalam menghindari riba. Serta produk produk yang ditawarkan tdalam lembaga keuangan syariah yang akan menganggap produk produknya masih kalah dengan produk-produk bankkonvensional.

Oleh karena itu, peneliti tertarik untuk melakukan penelitian tentang “Pengaruh komitmen agama dan atribut produk Islam terhadap Kepercayaan Nasabah pada jasa lembaga keuangan syariah (studi pada BANK SYARIAH INDONESIA KC VETERAN MAKASSAR)”.

B. Rumusan Masalah

Adapun rumusan masalah dalam penelitian adalah sebagai berikut :

1. Apakah komitmen agama berpengaruh positif terhadap Kepercayaan Nasabah menggunakan jasa lembaga keuangansyariah?
2. Apakah atribut produk islam berpengaruh positif Kepercayaan Nasabah menggunakan jasa lembaga keuangansyariah?

3. Apakah Komitmen Agama dan Atribut produk Islam berpengaruh secara bersama-sama terhadap Kepercayaan nasabah Menggunakan jasa lembaga keuangansyariah?

C. Pengembangan Hipotesis

Hipotesis adalah suatu penjelasan sementara tentang perilaku, fenomena, atau tertentu yang telah terjadi atau akan terjadi. Hipotesis merupakan pernyataan peneliti tentang hubungan antara variabel-variabel dalam penelitian serta merupakan pernyataan yang paling spesifik. Peneliti bukannya bertahan kepada hipotesis yang telah disusun, melainkan mengumpulkan data untuk mendukung atau justru menolak hipotesis tersebut. Dengan kata lain, hipotesis merupakan jawaban sementara yang disusun oleh peneliti yang kemudian akan diuji kebenarannya melalui penelitian yang dilakukan. Adapun hipotesis dalam penelitian ini adalah:

1. Diduga bahwa komitmen agama berpengaruh terhadap kepercayaan nasabah pada jasa lembaga keuangan syariah

Komitmen agama adalah suatu bentuk kepatuhan pada ajaran agama. Islam mengatur segala aspek kehidupan sebagaimana firman Allah swt dalam Q.S Al-Baqarah ayat 208

يَا أَيُّهَا الَّذِينَ ءَامَنُوا ادْخُلُوا فِي السَّلَامِ كَافَّةً وَلَا تَتَّبِعُوا خُطُوَاتِ الشَّيْطَانِ إِنَّهُ لَكُمْ عَدُوٌّ مُّبِينٌ

Terjemahan :

Hai orang-orang beriman, masuklah kamu ke dalam Islam secara keseluruhan ...

Menurut Abdullah Bin Salam dalam kitab tafsirnya takkala mereka membesarkan hari sabtu dan membenci unta sesudah masuk Islam. (Hai orang-orang yang beriman! (Masuklah kamu ke dalam Agama Islam)

Dimensi untuk mengukur komitmen agama adalah: (1) kunjungan ketempat ibadah, (2) partisipasi dalam kegiatan keagamaan dan (3) tingkat kepercayaan agama pribadi. Berdasarkan jurnal penelitian dengan judul Pengaruh Komitmen Agama dan Kepercayaan terhadap Loyalitas Nasabah dan Kepuasan Nasabah sebagai Variabel Intervening pada Nasabah Tabungan Bank Syariah Mandiri KCP Painan Peneliti, Tahun: Enyang Sungkawa (2014). Dengan mengemukakan kesimpulan bahwa komitmen agama dan kepercayaan memberikan pengaruh positif dan signifikan terhadap loyalitas nasabah dan kepuasan nasabah mampu memediasi hubungan antara komitmen agama dan kepercayaan terhadap loyalitas nasabah

Faktor-faktor yang dapat mempengaruhi loyalitas nasabah antara lain komitmen agama, kepercayaan, dan kepuasan nasabah. Dengan demikian, peneliti dapat merumuskan suatu hipotesis yaitu:

H1= Di duga bahwa Anggota nasabah lebih loyal disebabkan komitmen agama, kepercayaan, dan kepuasan nasabah.

2. Diduga bahwa atribut produk Islam berpengaruh positif terhadap Kepercayaan Nasabah menggunakan jasa lembaga keuangan syariah.

Atribut produk Islam adalah atribut produk khas yang ada pada bank syariah, berupa fitur produk yang sesuai dengan sistem keuangan Syariah (El Junusi, 2009). Berdasarkan jurnal penelitian dengan judul Pengaruh Atribut Produk Islam, Komitmen Agama, Kualitas Jasa dan Kepercayaan Terhadap Kepuasan Nasabah PT. BPRS Puduarta Insani Tembung. Peneliti, Tahun: Armida Sari (2011). Metode dan Sampel: Sampel adalah nasabah BPRS Puduarta Insani baik sebagai penitip dana maupun pengguna dana yang telah menggunakan jasa bank tersebut minimal satu tahun diambil secara aksidental. Teknik analisis data menggunakan regresi linier berganda.

Dengan Hasil Penelitian: Atribut produk, komitmen agama, kualitas jasa dan kepercayaan secara bersama-sama berpengaruh signifikan terhadap kepuasan nasabah. Secara parsial hanya atribut produk dan kualitas jasa memiliki pengaruh nyata terhadap kepuasan nasabah. Dengan demikian, peneliti dapat merumuskan suatu hipotesis yaitu:

H2: Diduga bahwa atribut produk islam dan komitmen agama berpengaruh positif terhadap kepercayaan nasabah menggunakan jasa lembaga keuangan syariah.

3. Diduga Komitmen Agama dan Atribut produk Islam berpengaruh secara bersama-sama terhadap Kepercayaan nasabah Menggunakan jasa lembaga keuangan syariah.

Berdasarkan jurnal penelitian dengan judul Pengaruh Komitmen Beragama, Pengetahuan Agama, Dan Orientasi Agama Terhadap Preferensi Masyarakat Pada Bank Syariah Di Surabaya. Yang bertujuan sebagaimana ialah (1) pengaruh komitmen beragama terhadap preferensi masyarakat pada Bank Syariah di Surabaya; (2) pengaruh pengetahuan agama terhadap preferensi masyarakat pada Bank Syariah di Surabaya; (3) pengaruh orientasi agama terhadap preferensi masyarakat pada Bank Syariah di Surabaya; (4) pengaruh komitmen beragama, pengetahuan agama dan orientasi agama terhadap preferensi masyarakat pada Bank Syariah di Surabaya.

Dengan hasil penelitian : (1) komitmen beragama berpengaruh terhadap preferensi masyarakat pada Bank Syariah di Surabaya; (2) pengetahuan agama berpengaruh terhadap preferensi masyarakat pada Bank Syariah di Surabaya; (3) orientasi agama berpengaruh terhadap preferensi masyarakat pada Bank Syariah di Surabaya; (4) komitmen beragama, pengetahuan agama dan orientasi agama secara simultan berpengaruh terhadap preferensi masyarakat pada Bank Syariah di Surabaya.

H3: Diduga bahwa komitmen agama, pengetahuan agama, orientasi agama dan komitmen agama berpengaruh terhadap preferensi masyarakat pada bank syariah.

Tabel 1.1

Ringkasan Hipotesis Penelitian

H1	Diduga Anggota nasabah lebih mempengaruhi loyalitas nasabah antara lain komitmen agama, kepercayaan, dan kepuasan nasabah.
H2	Diduga syariah compliance bahwa atribut produk islam berpengaruh positif terhadap keputusan kepercayaan Nasabah (customer) menggunakan jasa lembaga keuangansyariah.
H3	Diduga bahwa Komitmen Agama, pengetahuan agama, orientasi agama dan komitmen beragama Berpengaruh terhadap preferensi masyarakat pada Bank Syariah di Surabaya positif

D. Definisi Operasional

Menurut (Walizer dan Wienir) definisi operasional adalah seperangkat petunjuk yang lengkap tentang apa yang harus diamati (observasi) dan bagaimana juga mengukur suatu variabel atau pun konsep definisi operasional tersebut dan dapat membantu kita untuk mengklarifikasi gejala disekitar ke dalam kategori khusus dari suatu variable.

Adapun peneletian ini adalah penelitian kuantitatif untuk mencari keterkaitan antara variable independen dan variable dependen:

1. Variabel Independen

Dalam bahasa Indonesia variabel independen sering disebut variabel bebas. Variabel bebas adalah variabel yang mempengaruhi atau yang menjadi sebab perubahannya atau timbulnya variabel dependen (terikat) (Sugiyono; 2017; 39)

a. *Komitmen Agama (XI)*

Menurut El Junusi (2009) komitmen agama adalah suatu bentuk kepatuhan pada ajaran agama. Islam mengatur segala aspek kehidupan.

Dimensi untuk mengukur komitmen agama adalah: (1) kunjungan ketempat ibadah, (2) partisipasi dalam kegiatan keagamaan dan (3) tingkat kepercayaan agama pribadi. Indikatornya meliputi :

- 1) Kunjungan ketempat ibadah
- 2) Partisipasi dalam kegiatan keagamaan
- 3) Tingkat kepercayaan agama pribadi
- 4) Meningkatkan kesadaran nilai-nilai Islam dengan menjalankan aturan syariah
- 5) Memperoleh ketenangan lahir batin

b. **Atribut Produk Islam**

Menurut Iqbal tahun 1997 atribut produk Islam adalah atribut produk khas yang ada pada bank syariah, berupa fitur produk yang sesuai dengan sistem keuangan Syariah (El Junusi, 2009). Indikatornya meliputi:

- 1) Menghindari usur Riba
 - 2) Hasil investasi dibagi menurut bagi hasil (*mudarabah*)
 - 3) Menghindari unsur ketidakpastian (gharar).
 - 4) Menghindari unsur Gambling/Judi (maisir).
 - 5) Melakukan Investasi yang halal.
 - 6) Melakukan aktivitas sesuai dengan Syariah.
2. Variabel Dependen : Kepercayaan Nasabah (Customer trust)

Dalam bahasa Indonesia , variable dependen sering disebut variable terikat. Variable terikat adalah variable yang dipengaruhi atau yang menjadi akibat, karena adanya variable bebas (Sugiyono, 2018;39). Adapun variable dependen yang terdapat dalam penelitian ini adalah sebagai berikut:

1. Kepercayaan konsumen (customer trust)

Kepercayaan konsumen (customer trust) keyakinan nasabah bahwa lembaga keuangan syariah akan memberikan sesuai apa yang dijanjikan lembaga tersebut sesuai harapannya. Kepercayaan pada sektor jasa keuangan syariah menjadi sangat penting. Kepercayaan konsumen customer sebagai dalam transaksi lembaga keuangan syariah dengan nasabah sebagai konsumen agar kepuasan nasabah tercapai sesuai yang diharapkan (Prastiwi, 2018). Menurut Mayer, et al., (2014) indikator utama customer's trust, yaitu:

- 1) Mengenal dengan baik terhadap pihak yang dipercaya.
- 2) Mempunyai harapan terhadap pihak yang dipercaya.
- 3) Mengandalkan pihak yang dipercaya.

4) Mau berinteraksi dengan pihak yang dipercaya

E. Penelitian Terdahulu

Tabel 1.2

Penelitian Terdahulu

No	Nama Peneliti	Judul	Hasil Penelitian
1	Iin Emy Prastiwi	Pengaruh Persepsi Anggota pada Sharia Compliance, Komitmen Agama dan Atribut Produk Islam Terhadap Customer's Trust yang Berdampak pada Keputusan Menggunakan Jasa Lembaga Keuangan Syariah (Studi Pada Bmt Amanah Ummah Sukoharjo)	1) Variabel-variabel yang menjadi indikator untuk mengetahui faktor-faktor yang mempengaruhi keputusan masyarakat dalam memilih jasa lembaga keuangan syariah pada penelitian selanjutnya dapat dikembangkan lebih banyak lagi; 2) Perlunya ada upaya dalam meningkatkan pemahaman masyarakat terhadap penerapan sharia compliance dengan sosialisasi dari berbagai pihak baik akademisi maupun praktisi keuangan syariah agar masyarakat menjadi lebih positif dalam memandang penerapan sharia compliance.
2	Wahyu Rifki Diana	Analisis Pengaruh Tingkat Religiusitas Dan Persepsi Pada Sharia Compliance Terhadap Keputusan Nasabah Menggunakan	1. Berdasarkan uji simultan (uji F), variabel tingkat religiusitas (X1) dan persepsi sharia compliance (X2)

		<p>Jasa Lembaga Keuangan Syariah Dengan Customer Trust Sebagai Variabel Intervening (Studi Kasus Bank BRI Syariah KCP Magelang)</p>	<p>secara bersama sama berpengaruh terhadap keputusan nasabah (Y). Berdasarkan uji parsial (uji T), variabel tingkat religiusitas (X1) berpengaruh positif dan tidak signifikan terhadap keputusan nasabah. Jadi dengan adanya tingkat religiusitas yang baik atau tinggi belum berpengaruh terhadap nasabah dalam mengambil keputusan memilih bank syariah, demikian sebaliknya bila religiusitas rendah atau buruk maka keputusan memilih bank syariah jugabelum tentu akan rendah. Variabel sharia compliance (X2) berpengaruh positif dan tidak signifikan terhadap keputusan nasabah pada bank BRI syariah. Jadi dengan adanya sharia compliance memberikan arah positif terhadap keputusan nasabah namun tidak serta merta membuat keputusan nasabah semakin</p>
--	--	---	--

			<p>meningkat. Hal ini disebabkan karena persepsi nasabah pada sharia compliance memiliki pengaruh yang tidak searah dengan nasabah terhadap keputusan memilih bank Syariah karena kurang faham mengenai kepatuhan Syariah dalam lembaga keuangan tersebut</p>
3	Zulfa Fatimah	<p>Analisis Pengaruh Syariah Compliance , Reputasi Perusahaan Dan Kepercayaan Nasabah Terhadap Loyalitas Nasabah (Studi Kasus Di Bank Syariah Mandiri Kcp Boyolali)</p>	<p>Berdasarkan penelitian yang telah dilakukan melalui tahap pengumpulan data dan analisis data mengenai syariah compliance, reputasi perusahaan dan kepercayaan nasabah terhadap loyalitas nasabah di bank Syariah</p>
4	Faranida Nuraini	<p>Pengaruh Kepercayaan, Komitmen Dan Sharia Compliance Terhadap Loyalitas Nasabah Bank Syariah Mandiri Kcp. Boyolali Dengan Kepuasan Sebagai Variabel Intervening</p>	<p>Berdasarkan hasil penelitian yang telah dilakukan melalui tahap pengumpulan data, pengolahan data dan analisis data mengenai pengaruh kepercayaan, komitmen dan sharia compliance terhadap loyalitas nasabah Bank Syariah Mandiri KCP. Boyolali dengan kepuasan sebagai variabel intervening, maka dapat ditarik</p>

		<p>kesimpulan sebagaimana berikut:</p> <p>1. Variabel kepercayaan (X1) berpengaruh positif dan tidak signifikan terhadap loyalitas (Y) nasabah di Bank Syariah Mandiri KCP. Boyolali. 2. Variabel komitmen (X2) berpengaruh positif dan signifikan terhadap Syariah Mandiri KCP. Boyolali. Kepuasan (Z) berpengaruh positif dan signifikan terhadap loyalitas (Y) nasabah Bank Syariah Mandiri KCP. Boyolali. Variabel kepercayaan (X1) berpengaruh positif dan tidak signifikan terhadap loyalitas (Y) nasabah Bank Syariah Mandiri KCP. Boyolali melalui kepuasan (Z) sebagai variabel intervensi. loyalitas nasabah (Y) Bank Syariah Mandiri KCP. Boyolali. Variabel <i>sharia compliance</i> (X3) berpengaruh positif dan signifikan terhadap loyalitas (Y)</p>
--	--	---

			<i>nasabahBank</i>
5	ADITIA LISSA PUTRI	Pengaruh Atribut Produk Islam, Komitmen Agama, Kualitas Jasa Dan Kepercayaan Terhadap Kepuasan Nasabah Bank Syariah (Studi Kasus Pada Kjks bmt Dana MuliaMangu)	<p>Berdasarkan hasil analisis dan pembahasan yang telah dibahas pada bab sebelumnya maka diperoleh kesimpulan sebagai berikut:</p> <ol style="list-style-type: none"> 1. Atribut produk islam berpengaruh signifikan terhadap kepuasan nasabah KJKS BMT Dana Mulia Mangu. Analisis data statistic menunjukkan besarnya koefisien regresi sebesar 1,110 atau sebesar 111% dengan nilai thitung sebesar 4,125 > t tabel (1,990) dengan nilai probabilitas sebesar 0,000 berarti lebih kecil dari 0,05 maka Ho ditolak dan H1 diterima. 2. Komitmen agama berpengaruh signifikan terhadap kepuasan nasabah KJKS BMT Dana Mulia Mangu. Analisis data statistik menunjukkan besarnya koefisien regresi sebesar 0,469 atau sebesar

			<p>46,9% dengan nilai thitung sebesar 3,114 > t tabel (1,990) dengan nilai probabilitas sebesar 0,003 berarti lebih kecil dari 0,05 maka H_0 ditolak dan H_2 diterima.</p> <p>3. Kualitas jasa berpengaruh signifikan terhadap kepuasan nasabah KJKS BMT Dana Mulia Mangu. Analisis data statistik menunjukkan besarnya koefisien regresi sebesar 0,701 atau sebesar 70,1% dengan nilai thitung sebesar 2,775 > t tabel (1,990) dengan nilai probabilitas sebesar 0,007 berarti lebih kecil dari 0,05 maka H_0 ditolak dan H_3 diterima.</p> <p>Kepercayaan berpengaruh signifikan terhadap kepuasan nasabah KJKS BMT Dana Mulia Mangu. Analisis data statistik menunjukkan besarnya koefisien regresi sebesar 0,831 atau sebesar 83,1% dengan nilai thitung</p>
--	--	--	--

			<p>sebesar 4,949 > t 104tabel (1,990) dengan nilai probabilitas sebesar 0,000 berarti lebih kecil dari 0,05 maka H0 ditolak dan H4 diterima.</p>
6	<p><i>Fitria Styarini & Sulis Riptiono</i></p>	<p><i>Analisis Pengaruh Customer Trust Terhadap Keputusan Menggunakan Mobile Banking Melalui Perceived Risk dan Perceived Usefulness Sebagai Variabel Intervening (Studi pada Pengguna Aplikasi Mobile Banking Bank BRI di Kantor Cabang Kebumen)</i></p>	<p>Hasil kuesioner menunjukkan bahwa sebagian besar responden memiliki penilaian yang tinggi terhadap variabel customer trust. Hasil positif berkaitan dengan pertanyaan dalam kuesioner yang menyatakan adanya low risk atau persepsi risiko yang rendah pada aplikasi mobile banking, sehingga ketika konsumen merasa risikonya rendah maka hasil yang diperoleh akan positif. Risiko yang dirasakan nasabah pengguna aplikasi mobile banking BRI di Kantor Cabang Kebumen, yaitu biaya yang digunakan untuk setiap transaksi dapat diminimalisir, menghemat waktu, dan fitur yang aman digunakan</p> <p><i>Variabel</i></p>

7	<p><i>Sri Wahyuningsih</i></p>	<p>Pengaruh Kepercayaan, Keamanan, Syariah Compliance, <i>Dan Persepsi Akan Resiko Terhadap Keputusan Pembelian Melalui Situs Jejaring Sosial</i></p>	<p>Hasil Penelitian Ini Menunjukkan Bahwa Dari 100 Orang Responden Yang Diambil Sebagai Sampel, Terdiri Dari Laki-Laki Dan Perempuan Dengan Proporsi Seperti Tampak Pada Tabel 2 Dengan Deskripsi Identitas Responden Berdasarkan Jenis Kelamin, Menunjukkan Bahwa Responden Yang Berjenis Kelamin Laki-Laki Sebesar 47 Orang (47%) Dan Yang Berjenis Kelamin Perempuan Sebesar 53 Orang (53%). Angka tersebut menggambarkan bahwa konsumen penjualan online pada mahasiswa Uin Walisongo masih didominasi oleh perempuan. Alasan yang diperoleh melalui hasil observasi, hal itu dikarenakan mayoritas produk penjualan situs jejaring terlaris adalah fashion, seperti yang diketahui perempuan</p>
---	--------------------------------	---	---

8	Anita Rahmawati	Pengaruh Persepsi Tentang Bank Syari'ah Terhadap Minat Menggunakan Produk Di Bni Syari'ah Semarang	Hasil penelitian di atas menunjukkan bahwa persepsi tentang bunga merupakan salah satu variabel yang mempengaruhi preferensi masyarakat terhadap bank syari'ah. Bertolak dari hasil penelitian tersebut di atas, maka variabel persepsi masyarakat bahwa bunga bank itu bertentangan dengan ajaran agama Islam perlu diteliti dan dimasukkan dalam model penelitian ini.
9	Siti Khairani	Pengaruh Kepercayaan Kualitas Informasi Dan Pelayanan Terhadap Keputusan Membeli Melalui Media Sosial (Studi Kasus Mahasiswa Akuntansi STIE MDP)	a. Berdasarkan hasil pengujian hipotesis pertama (H1) bahwa secara parsial variabel kepercayaan berpengaruh positif dan signifikan terhadap keputusan membeli melalui media sosial dengan nilai signifikansi sebesar 0,000 (kurang dari alpha 0,05) dan nilai koefisien beta sebesar 0,468 yang menunjukkan bahwa semakin tinggi tingkat kepercayaan konsumen akan mempengaruhi

			<p>keputusan membelimelalui mediasosial.</p> <p>b.Berdasarkan hasil pengujian hipotesis kedua (H2) bahwa variabel kualitas informasi berpengaruh positif dansignifikan terhadap keputusan membeli melalui media sosial dengan nilai signifikansi 0,000 (kurang dari alpha 0,05) dan nilai koefisien beta sebesar 2,82. Hal ini menunjukkan bahwa semakin tinggi tingkat kualitas informasi yang disampaikan akan mempengaruhi keputusan membeli melalui mediasosial.</p> <p>c.Berdasarkan hasil pengujian hipotesis ketiga (H3) bahwa variabel pelayanan tidak berpengaruh berpengaruh positif dan signifikan terhadap keputusan membeli melalui media sosial dengan nilai signifikansi 0,407 (lebih dari alpha 0,05) dan nilai koefisien beta sebesar 0,079. Hal ini</p>
--	--	--	---

			menunjukkan bahwa semakin baik pelayanan yang diberikan tidak akan mempengaruhi keputusan membeli melalui media sosial.
10	<i>Saiful M Arif</i>	Faktor-Faktor Yang Mempengaruhi Keputusan Nasabah Bertransaksi Di Bank Syariah	Hasil penelitian menunjukkan: 1) Bagi hasil tidak berpengaruh signifikan terhadap keputusan nasabah bertransaksi di Bank Syariah Mandiri. 2) Lokasi berpengaruh signifikan terhadap keputusan nasabah bertransaksi di Bank Syariah Mandiri. 3) Keyakinan/ religiusitas berpengaruh signifikan terhadap keputusan nasabah bertransaksi di Bank Syariah Mandiri. 4) Pelayanan tidak berpengaruh signifikan terhadap keputusan nasabah bertransaksi di Bank Syariah Mandiri

F. Tujuan dan Manfaat Penelitian

1. Tujuan Penelitian

- a. Untuk mengetahui apakah terdapat pengaruh komitmen agama terhadap kepercayaan nasabah menggunakan jasa lembaga keuangan syariah.
- b. Untuk mengetahui apakah terdapat pengaruh atribut produk islam terhadap kepercayaan nasabah menggunakan jasa lembaga keuangan syariah.

2. Manfaat Penelitian

Adapun manfaat penelitian ini adalah;

a. Manfaat Teoritis

Penelitian ini diharapkan dapat menambah wawasan secara umum dan informasi khususnya tentang Pengaruh persepsi pada komitmen agama dan atribut produk Islam terhadap kepercayaan nasabah pada jasa lembaga keuangan syariah.

b. Manfaat Praktisi

1. Bagi Penulis, Hasil penelitian ini diharapkan dapat mengantarkan peneliti untuk mendapatkan gelar Sarjana Ekonomi (SE) dan memberikan pengetahuan yang lebih kepada peneliti tentang apa yang telah ditulisnya.
2. Bagi Akademisi, Hasil penelitian ini dapat digunakan referensi bagi akademisi yang ingin melakukan penelitian sebelumnya khususnya yang berkaitan dengan masalah pengaruh

komitmen agama dan atribut produk islam terhadap kepercayaan nasabah pada lembaga keuangan syariah

3. Bagi Perbankan Syariah, Penelitian ini dapat digunakan sebagai acuan dalam mengembangkan strategi pemasaran yang dapat mempengaruhi keputusan nasabah sehingga akan mudah menarik nasabah baru dan mempertahankan nasabah yang telah ada.



BAB II

TINJAUAN PUSTAKA

A. Komitmen Agama

Menurut Barnes seperti yang dikutip Sari (2011: 32) komitmen adalah suatu keadaan psikologis yang secara global mewakili pengalaman ketergantungan pada suatu hubungan; komitmen meringkas pengalaman ketergantungan sebelumnya dan mengarahkan reaksi pada situasi baru. Komitmen merupakan orientasi jangka panjang dalam suatu hubungan, termasuk keinginan untuk mempertahankan hubungan itu.

Bagi bisnis yang menghadapi tingkat persaingan yang tinggi, hal ini mengimplikasikan bahwa kemampuan perusahaan untuk menciptakan hubungan yang tahan lama dengan pelanggan tidak hanya ditentukan oleh aksi perusahaan itu sendiri, melainkan juga oleh aksi para pesaingnya.

Perusahaan yang dapat dengan sukses membuat dirinya berbeda dari pesaing mungkin memiliki kesempatan yang lebih baik untuk menciptakan hubungan daripada perusahaan yang tidak dapat melakukannya. Sebaliknya, pelanggan yang loyal hanya karena mereka tidak memiliki alternatif yang lebih menarik merupakan suatu keadaan yang rapuh dan terbatas pada situasi dimana pelanggan merasa bahwa dia terjebak.

Sementara agama memuat segala sesuatu yang terbaik yang diperlukan manusia untuk mengolah tujuan-tujuan hidupnya. Agama menyediakan cita-cita kebahagiaan dan kesejahteraan, moralitas, etika kerja, manajemen keadilan serta apa

saja yang dibutuhkan manusia dalam pergaulan dengan sesamanya dan seluruh unsur alam. Sari (2011) menyebutkan bahwa “komitmen agama adalah menciptakan sebuah tatanan kehidupan yang di dalamnya tidak ada unsur-unsur yang menindas (al-dhâlim) satu pihak pada pihak lain, sekalipun berbeda agama suku maupun jenis kelamin”. Bagi muslimin, Islam adalah jalan hidup yang menagtur seluruh aspek kehidupan, sejalan dengan perintah Allah SWT dalam Surah Al Baqarah 208:

يَا أَيُّهَا الَّذِينَ ءَامَنُوا ادْخُلُوا فِي السَّلَامِ كَافَّةً وَلَا تَتَّبِعُوا خُطُوَاتِ الشَّيْطَانِ إِنَّهُ لَكُمْ عَدُوٌّ مُّبِينٌ

Terjemahan :

Wahai orang-orang yang beriman! Masuklah ke dalam Islam secara keseluruhan, dan janganlah kamu ikuti langkah-langkah setan. Sungguh, ia musuh yang nyata bagimu.

Menurut Abdullah bin Salam dan kawan-kawannya dalam tafsirannya tatkala mereka membesarkan hari sabtu dan membenci unta sesudah masuk islam. (Hai orang-orang beriman! Masuklah kamu ke dalam agama islam), ada yang membaca ‘salmi’ dan ada pula ‘silmi’ (secara keseluruhan) ‘hal’ dari islam artinya ke dalam seluruh syariatnya tanpa kecuali, (dan janganlah kamu ikuti langkah-langkah) atau jalan-jalan setan, artinya godaan dan perdayaanya untuk membedakan, (sesungguhnya ia musuhmu yang nyata), artinya jelas permusuhannya terhadapmu.

Analisis hubungan agama dengan komitmen terhadap etika tidak berhenti pada afiliasi agama. Analisis dilanjutkan dengan komitmen agama agar terjangkau keagamaannya. Dimensi untuk mengukur komitmen agama adalah: (1) kunjungan

ketempat ibadah, (2) partisipasi dalam kegiatan keagamaan dan (3) tingkat kepercayaan agama pribadi.

B. Atribut Produk Islam

1. Atribut produk

Produk mempunyai arti yang penting bagi konsumen. Oleh sebab itulah, dalam membeli produk, konsumen biasanya melihat pada atribut yang dimiliki oleh produk tersebut. Menurut Affif (2010: 67) produk merupakan titik pusat dari kegiatan pemasaran karena produk merupakan hasil dari suatu perusahaan yang ditawarkan ke pasar untuk dikonsumsi dan merupakan alat dari suatu perusahaan untuk mencapai tujuan dari perusahaannya. Suatu produk harus memiliki keunggulan dari produk yang lain dari segi kualitas, desain, bentuk, ukuran, kemasan, pelayanan, garansi, dan rasa agar dapat menarik minat konsumen untuk mencoba dan membeli produk tersebut.

2. Atribut Produk Islam

Tjiptono (2008: 54) menjelaskan atribut produk sebagai unsur-unsur produk yang dianggap penting oleh konsumen dan dijadikan dasar pengambilan keputusan pembelian. Atribut produk sebagai pengembangan suatu produk dan jasa sehingga memerlukan pendefinisian manfaat-manfaat yang akan ditawarkan. Atribut tersebut dapat berupa performance perusahaan, fitur produk yang dimiliki, reliable perusahaan dalam memberikan pelayanan, estetika, maupun reputasi perusahaan. Dalam penelitian ini, peneliti memakai atribut

berupa fitur produk yang merupakan ciri-ciri tertentu yang harus dimiliki oleh Suatu produk sehingga berbeda dengan produk yang ditawarkan pesaing

Menurut Rianto (2010: 63), atribut produk itu meliputi:

a. Mutu (Kualitas)

Kualitas produk adalah kemampuan suatu produk untuk melakukan fungsinya; kemampuan itu meliputi daya tahan, kehandalan, ketelitian yang dihasilkan, kemudahan dioperasikan dan diperbaiki, dan atribut lain yang berharga pada produk secara keseluruhan. Kualitas dari setiap produk yang dihasilkan merupakan salah satu unsur yang harus mendapat perhatian yang sungguh-sungguh dari perusahaan kalau perusahaan ingin memenangkan suatu persaingan dalam industri tertentu. Mutu diukur bukan dari sudut kemasan, tapi diukur dari segi persepsi konsumen.

Islam mengajarkan bila ingin memberikan hasil usaha baik berupa barang maupun pelayanan/jasa hendaknya memberikan yang berkualitas, jangan memberikan yang buruk atau tidak berkualitas kepada orang lain. Sebagaimana yang dijelaskan dalam quran surah Al-Baqarah Ayat 267.

يَا أَيُّهَا الَّذِينَ آمَنُوا أَنْفِقُوا مِنْ طَيِّبَاتِ مَا كَسَبْتُمْ وَمِمَّا أَخْرَجْنَا لَكُمْ مِنَ الْأَرْضِ وَلَا تَيَمَّمُوا الْخَبِيثَ
مِنْهُ تُنْفِقُونَ وَلَسْتُمْ بِأَخِيذِهِ إِلَّا أَنْ تُغْمِضُوا فِيهِ وَاعْلَمُوا أَنَّ اللَّهَ عَنِّي حَمِيدٌ

Terjemahan :

Wahai orang-orang yang beriman! Infakkanlah sebagian dari hasil usahamu yang baik-baik dan sebagian dari apa yang Kami keluarkan dari bumi untukmu. Janganlah kamu memilih yang buruk untuk kamu

keluarkan, padahal kamu sendiri tidak mau mengambilnya melainkan dengan memicingkan mata (enggan) terhadapnya. Dan ketahuilah bahwa Allah Mahakaya, Maha Terpuji.

Menurut Al-Muyassar dalam kitab tafsirnya ayat tersebut menjelaskan bahwa Wahai orang-orang yang beriman kepada Allah dan mengikuti Rasu-lnya! Infakkanlah harta yang halal lagi baik yang telah kalian peroleh. Dan berinfaqlah dari tumbuh-tumbuhan bumi yang telah kami keluarkan untukmu. Janganlah kalian sengaja memilih harta yang jelek untuk diinfakkan. Seandainya harta yang jelek itu diberikan kepada kalian, niscaya kalian tidak mau menerimanya kecuali dengan menutup mata dan terpaksa menerima karena kejelekannya. Bagaimana mungkin kalian rela memberikan sesuatu kepada Allah padahal kalian sendiri tidak mau menerimanya?! Ketahuilah bahwa Allah tidak membutuhkan infak kalian. Dia maha terpuji di dalam zat dan tindakannya.

Pentingnya memberikan pelayanan yang berkualitas disebabkan pelayanan (service) tidak hanya sebatas mengantarkan atau melayani. Namun berarti mengerti memahami dan merasakan sehingga penyampaiannya pun akan mengenai heart share konsumen dan pada akhirnya memperkokoh posisi dalam mind share konsumen.

b. Merek

Merek adalah suatu nama, tanda, simbol atau desain, atau kombinasi dari semuanya yang mengidentifikasi pembuat atau penjual produk atau jasa tertentu. Konsumen memandang merek sebagai bagian penting dari

produk, dan pemberian merek dapat menambahkan nilai suatu produk. pemberian merek membantu konsumen untuk mengidentifikasi produk yang mungkin menguntungkan mereka. Merek juga menyampaikan beberapa hal mengenai kualitas produk kepada pembeli.

c. *Label*

Label merupakan bagian dari suatu produk yang menyampaikan informasi mengenai produk dan penjualan. Dalam Islam label adalah perkara halal dan haram yang berarti “tidak dibenarkan atau dilarang” menurut syariat Islam. Allah telah menegaskan beberapa spesifikasi halal yang diatur dalam Al-Qur’an surat Al-Baqarah ayat 168:

يَا أَيُّهَا النَّاسُ كُلُوا مِمَّا فِي الْأَرْضِ حَلَالًا طَيِّبًا وَلَا تَتَّبِعُوا خُطُوَاتِ الشَّيْطَانِ إِنَّهُ لَكُمْ عَدُوٌّ مُّبِينٌ

Terjemahan :

Hai sekalian manusia, makanlah yang halal lagi baik dari apa yang terdapat di bumi, dan janganlah kamu mengikuti langkah-langkah syaitan; karena sesungguhnya syaitan itu adalah musuh yang nyata bagimu.

Menurut Quraish shihab dalam kitab tafsirnya ayat menjelaskan bahwa wahai manusia, makanlah apa yang kami ciptakan di bumi dari segala yang halal yang tidak kami haramkan dan baik-baik yang disukai manusia. Janganlah mengikuti jejak langkah jejak setan yang merayu kalian agar memakanyang haram atau menghalalkan yang haram. Kalian sesungguhnya telah mengetahui permusuhan dan kejahatan-kejahatan setan.

Ayat tersebut menjelaskan bahwa orang Quraisy pada waktu dahulu mengharamkan barang yang halal dan menyembelih binatang tidak menyebut asma Allah. Dengan adanya peristiwa itu, ayat tersebut turun berlaku untuk semua orang baik Islam maupun non muslim. Haram disini ada dua :1) haram zatnya, 2) haram Arid (haram mendatang karena sesuatu sebab). Dari penafsiran ayat diatas, bahwa halal berarti zatnya (yang telah ditetapkan Allah) sedangkan thayyiban berarti cara memperolehnya. Halal dalam Al-Qur'an juga disebutkan dalam surat Al-Maidah ayat 88:

وَكُلُوا مِمَّا رَزَقَكُمُ اللَّهُ حَلَالًا طَيِّبًا وَاتَّقُوا اللَّهَ الَّذِي أَنْتُمْ بِهِ مُؤْمِنُونَ

Terjemahan :

Dan makanlah makanan yang halal lagi baik dari apa yang Allah telah rezekikan kepadamu, dan bertakwalah kepada Allah yang kamu beriman kepada-Nya.

Menurut Ibnu Khair dalam kitab tafsirannya menjelaskan bahwa (Dan makanlah makanan yang halal lagi baik dari apa yang Allah rezekikan kepadamu) sebagai maf'ul/obyek jar dan majrur yang sebelumnya menjadi hal yang berkaitan dengan maf'ul itu (dan bertakwalah kepada Allah yang kamu beriman kepada-Nya.).

Dalam surat Al-Maidah:88 ini berkaitan dengan adanya seorang sahabat Nabi yang melakukan zuhud sehingga mereka mengharamkan barang yang halal seperti tidak makan daging, menjauhi istrinya, sehingga dengan peristiwa itu ayat tersebut turun ditujukan kepada orang mu'min.

Untuk menuju kehidupan dunia, kita harus memakan dengan cara yang halal dan baik. Sehingga kita dapat beribadah dengan sempurna. Jadi halal ini berarti suatu yang diperbolehkan agama, sedangkan thayyiban berarti suatu kekuatan yang bisa untuk jalan ke dunia dan akhirat.

Dengan memahami halalan thayyiban dari ayat Al-qur'an diatas dapat disimpulkan bahwa halal berarti membebaskan, melepaskan, memecahkan, membubarkan dan membolehkan, dengan syarat: (1) tidak menyebabkan seseorang tidak dihukum jika menggunakannya, (2) boleh dikerjakan menurut syarat, (3) dihalalkan Allah di dalam kitabnya. Ayat-ayat diatas Allah telah memerintahkan kepada manusia untuk memakan (mengonsumsi) makanan halal.

Berkaitan dengan konteks atribut produk islam maka ketika harta benda (barang/jasa) itu "halalan thayyiban" maka keberkahan akan menyertainya. Halalan thayyiban maksudnya adalah halal secara nilai instrinsiknya, halal proses dan halal dampak dari proses transaksinya sehingga keberkahan akan menyertai barang dan jasa itu, sehingga menjadikan output barang/jasa yang berkah akan berdampak kepada kemaslahatan.

d. Jaminan

Jaminan produk adalah suatu jumlah atau garansi bahwa barang- barang yang dibeli akan sesuai dengan standar kualitas produk tertentu. Jaminan halal bagi perusahaan merupakan suatu sistem yang menjaga kehalalan produk, yang harus ditetapkan di semua tingkatan manajemen maupun di semua bagian, serta

komitmen manajemen dan pegawai menjaga kehalalan dari suatu bahan atau produk halal.

e. Harga

Dalam arti yang sempit harga adalah sejumlah uang yang dibayarkan atas barang dan atau jasa. Dalam arti yang lebih luas harga adalah jumlah semua nilai yang konsumen tukar kan dalam rangka mendapatkan manfaat dari memiliki atau menggunakan barang atau jasa. Dari sudut pandang konsumen, harga biasanya didefinisikan sebagai apa yang harus diserahkan konsumen untuk membeli suatu produk atau jasa. Secara historis harga telah menjadi faktor utama yang mempengaruhi pilihan pembeli. Hal ini terjadi karena konsumen mendapat informasi tambahan tentang produk, hubungan harga-kualitas ternyata semakin menipis.

f. Pelayanan Produk

Keberhasilan pemasaran sangat ditentukan pula oleh baik tidaknya pelayanan yang akan diberikan oleh suatu perusahaan dalam memasarkan produknya. Pelayanan yang diberikan dalam pemasaran suatu produk mencakup pelayanan sewaktu penawaran produk, pelayanan dalam pembelian/penjualan produk itu.

g. Akad

Dalam pengertian umum akad artinya sesuatu yang menjadi komitmen seseorang untuk dilakukan yang menuntut agar orang lain melakukan suatu perbuatan tertentu yang dia inginkan.

Prinsip-prinsip dasar dalam system keuangan Islam yang dikemukakan oleh Bachtiar (2011), dalam penelitian ini dijadikan sebagai atribut produk khas yang seharusnya ada pada produk bank syariah, diantaranya: (1) Tidak ada unsur riba, (2) Menggunakan sistem bagi hasil, (3) Tidak ada unsur ketidakpastian (ghoror) ,(4) Tidak ada unsur judi (maysir), (5) Digunakan untuk investasi yang halal.

Atribut-atribut produk khas tersebut yang menjadi alasan pokok para nasabah yang beragama Islam memilih menggunakan bank syariah dan menjadi indikator penilaian bagi nasabah. Jika atribut-atribut khas tersebut melekat pada Bank Umum Syariah dan dirasakan manfaatnya oleh nasabah maka nasabah akan memberikan penilaian positif atas atribut produk Islam tersebut.

Sementara itu El Junusi (2009) menyebutkan atribut-atribut produk Islam dari bank syariah dalam penelitian, yang dijadikan indikator adalah:

- 1) Menghindari unsur riba;
- 2) Hasil investasi dibagi menurut bagi hasil (mudarabah);
- 3) Menghindari unsur ketidakpastian (gharar);

- 4) Menghindari unsur gambling/judi (maisir);
- 5) Melakukan investasi yang halal
- 6) melakukan aktivitas sesuai dengan syariah.

C. Kepercayaan Nasabah

1. Pengertian Kepercayaan

Menurut Arwani et al., (2011:159), trust atau kepercayaan secara umum dapat diartikan sebagai kepercayaan seseorang kepada pihak lain karena pihak tersebut dapat dipercaya. Seseorang atau perusahaan dapat dipercaya karena mempunyai integritas yang tinggi yang dihubungkan dengan kualitas seperti konsisten, berkompeten, jujur, adil, bertanggung jawab dan baik hati.

Menurut Iswadi dan Tyastity (2016) kepercayaan pelanggan adalah persepsi akan kehandalan dari sudut pandang konsumen didasarkan pada pengalaman, atau lebih pada urutan transaksi atau interaksi yang dicirikan oleh terpenuhinya harapan akan kinerja produk dan kepuasan.

Menurut Mowen dan Minor dalam Widyawati(2008:74) kepercayaan konsumen adalah semua pengetahuan yang dimiliki oleh konsumen dan semua kesimpulan yang dibuat konsumen tentang objek, atribut dan manfaatnya. Objek dapat berupa produk, orang, perusahaan dan segala sesuatu di mana seseorang memiliki kepercayaan dan sikap. Atribut adalah karakteristik atau fitur yang mungkin dimiliki atau tidak dimiliki oleh objek. Sedangkan manfaat adalah hasil positif yang diberikan kepada konsumen. Menurut Ndubisi dalam Razak et al.

(2018:13) Customer trust (kepercayaan konsumen) didefinisikan sebagai kepercayaan bahwa kata- kata atau janji mitra dapat dipercaya dan mereka memenuhi kewajiban yang harus dilakukan dalam sebuah hubungan.

Menurut Kotler dan Amstrong dalam Siti Fatimah (tahun 2021 hal 2-3) menyatakan bahwa Keputusan konsumen dalam membeli sebuah produk dipengaruhi oleh banyak faktor, baik dalam diri sendiri, maupun dari luar diri , sangat dipengaruhi oleh karakteristik budaya, sosial, pribadi dan psikologis. Sebagian besar dari faktor-faktor itu tidak dapat dikendalikan oleh pemasar, namun mereka harus mempertimbangkannya.

Menurut Deshpande dan Zaltman dalam Mulyanto et al., (2018:123) kepercayaan adalah keinginan untuk menggantungkan diri terhadap mitra atau perusahaan yang dipercaya. Menurut Rafiq (2008:41), secara konseptual, kepercayaan mempunyai dua elemen yaitu kredibilitas dan kejujuran. Kredibilitas berawal dari suatu keyakinan akan suatu keahlian mitranya untuk melakukan tugas secara efektif dan dapat diandalkan. Sedangkan kejujuran merupakan suatu keyakinan bahwa maksud dan motivasi mitranya akan membawa keuntungan bersama dan tidak akan melakukan tindakan yang negatif dan merugikan. Dari pernyataan di atas , dapat dikatakan bahwa penciptaan awal hubungan dan komitmen jangka panjang dapat didasarkan pada kepercayaan.

Menurut Mowen dan Minor dalam Widyawati (2008), kercayaan dibagi menjadi tiga jenis, yaitu:

1) Kepercayaan Atribut Produk

Pengetahuan tentang sebuah objek memiliki sebuah atribut khusus yang disebut dengan kepercayaan terhadap atribut produk. Kepercayaan atribut-objek menghubungkan atribut dengan objek, seperti seseorang, barang atau jasa. Melalui kepercayaan atribut objek, konsumen menyatakan apa yang diketahui tentang sesuatu dalam hal variasi atributnya.

2) Kepercayaan Manfaat Atribut

Seseorang mencari produk atau jasa yang akan menyelesaikan masalah-masalah dan memenuhi kebutuhannya dengan kata lain memiliki atribut yang akan memberikan manfaat yang dapat dikenal. Hubungan *atar* atribut dan manfaat ini menggambarkan *jenis* kepercayaan keduanya. Kepercayaan manfaat atribut merupakan persepsi konsumen tentang seberapa jauh sebuah atribut tertentu menghasilkan atau memberikan manfaat tertentu.

3) Kepercayaan Manfaat Objek

Jenis kepercayaan manfaat objek ini dibentuk dengan menghubungkan objek dan manfaat dari objek. Kepercayaan manfaat objek merupakan persepsi konsumen tentang seberapa jauh produk atau jasa tertentu yang akan memberikan manfaat tertentu.

Selain definisi kepercayaan yang dijelaskan secara umum, Allah Swt juga telah menjelaskan kepercayaan perspektif Islam yang disebut dengan

amanah (dapat dipercaya). Sebagaimana yang terkandung di dalam Al-Quran surat An-Nisa ayat 58 yang artinya berbunyi:

﴿إِنَّ اللَّهَ يَأْمُرُكُمْ أَنْ تُؤَدُّوا الْأَمَانَاتِ إِلَىٰ أَهْلِهَا وَإِذَا حَكَمْتُمْ بَيْنَ النَّاسِ أَنْ تَحْكُمُوا بِالْعَدْلِ إِنَّ اللَّهَ نِعِمَّا يَعِظُكُمْ بِهِ إِنَّ اللَّهَ كَانَ سَمِيعًا بَصِيرًا﴾

Terjemahan :

Sesungguhnya Allah menyuruh kamu menyampaikan amanat kepada yang berhak menerimanya, dan (menyuruh kamu) apabila menetapkan hukum di antara manusia supaya kamu menetapkan dengan adil. Sesungguhnya Allah memberi pengajaran yang sebaik-baiknya kepadamu. Sesungguhnya Allah adalah Maha Mendengar lagi Maha Melihat.

Menurut Al-Mukhtasir dalam kitab tafsirannya ayat tersebut menjelaskan bahwa Sesungguhnya Allah menyuruh kalian menunaikan amanat kepada pemiliknya. Dan Dia menyuruh kalian, apabila kalian memutuskan perkara di antara manusia dalam semua urusan mereka, maka putuskanlah perkara mereka dengan adil, jangan memihak atau zalim dalam memutuskan. Sesungguhnya Allah mengingatkan dan memberi bimbingan yang sebaik-baiknya ke arahnya (menjaga amanat) dalam setiap kondisi kalian. Sesungguhnya Allah Maha Mendengar ucapan-ucapan kalian dan Maha Melihat perbuatan-perbuatan kalian.

2. Dimensi Kepercayaan

Menurut McKnight et al., dalam Laely (2016:65), dimensi kepercayaan konsumen dibagi menjadi dua, yaitu: sejauh mana seseorang percaya dan merasa yakin terhadap orang lain dalam suatu situasi. Benevolence adalah persepsi pihak yang percaya (konsumen) kepada pihak yang dipercaya.

(produsen) yang mana produsen memiliki karakteristik yang akan menguntungkan konsumen. McKnight, et al menyatakan ada tiga elemen yang membangun trusting belief yaitu :

a. Benevolence

Benevolence (niat baik) berarti seberapa besar seseorang percaya kepada penjual untuk berperilaku baik kepada konsumen. Benevolence merupakan kesediaan penjual untuk melayani kepentingan konsumen.

b. Integrity

Integrity adalah seberapa besar keyakinan seseorang terhadap kejujuran penjual untuk menjaga dan memenuhi kesepakatan yang telah dibuat dengan konsumen.

c. Competence

Competence (kompetensi) adalah keyakinan seseorang terhadap kemampuan yang dimiliki perusahaan untuk membantu konsumen dalam melakukan sesuatu sesuai dengan yang dibutuhkan konsumen tersebut. Esensi dari kompetensi adalah seberapa besar keberhasilan perusahaan untuk menghasilkan hal yang diinginkan oleh konsumen. Jadi inti dari kompetensi adalah kemampuan perusahaan untuk memenuhi kebutuhan konsumen.

d. Trusting Intention

Trust Intention adalah suatu hal yang disengaja dimana seseorang siap bergantung pada orang lain dalam suatu situasi, ini terjadi secara pribadi dan mengarah langsung pada orang lain. Menurut McKnight, et al., ada dua elemen yang membangun trusting intention, yaitu:

e. Willingness

Willingness to depend adalah kesediaan konsumen untuk bergantung kepada perusahaan berupa penerimaan resiko atau konsekuensi negatif yang mungkin saja bisa terjadi.

f. Subjective probability of depending

Subjective probability of depending adalah kesediaan konsumen secara subjektif berupa pemberian informasi pribadi kepada perusahaan, melakukan transaksi, serta bersedia untuk mengikuti saran atau permintaan dari perusahaan/produsen.

D. Hubungan Antar Variabel Penelitian

a. Pengaruh Komitmen Agama terhadap Kepercayaan nasabah pada jasa lembaga keuangan syariah.

Komitmen merupakan orientasi jangka panjang dalam suatu hubungan, termasuk keinginan untuk mempertahankan hubungan itu. Menurut Barnes seperti yang dikutip Sari (2011: 32) komitmen adalah suatu keadaan psikologis yang secara global mewakili pengalaman ketergantungan pada suatu hubungan; komitmen meringkas pengalaman ketergantungan sebelumnya dan mengarahkan reaksi pada situasi baru.

Sementara agama memuat segala sesuatu yang terbaik yang diperlukan manusia untuk mengolah tujuan-tujuan hidupnya. Agama menyediakan cita-cita kebahagiaan dan kesejahteraan, moralitas, etika kerja, manajemen keadilan serta apa saja yang dibutuhkan manusia dalam

pergaulan dengan sesamanya dan seluruh unsur alam. Sari (2011) menyebutkan bahwa “komitmen agama adalah menciptakan sebuah tatanan kehidupan yang didalamnya tidak ada unsur-unsur yang menindas (al-dhâlim) satu pihak pada pihak lain, sekalipun berbeda agama suku maupun jenis kelamin”.

Kepercayaan adalah keyakinan bahwa seseorang akan menemukan apa yang diinginkan pada mitra pertukaran. Kepercayaan melibatkan kesediaan seseorang untuk bertingkah laku tertentu karena keyakinan bahwa mitranya akan memberikan apa yang ia harapkan dan suatu harapan yang umumnya dimiliki seseorang bahwa kata, janji atau pernyataan orang lain dapat dipercaya (Barnes, 2003 dalam Sari, 2011). Hal yang senada juga dikemukakan oleh Bachmann & Zaheer (2006: 72), menyatakan bahwa kepercayaan dibangun sebelum pihak-pihak tertentu saling mengenal satu sama lain melalui interaksi atau transaksi.

Kepercayaan Pelanggan (Cutomers trust) ini tidak begitu saja dapat diakui oleh pihak lain/mitra bisnis, melainkan harus dibangun mulai dari awal dan dapat dibuktikan. Cutomers Trust telah dipertimbangkan sebagai katalis dalam berbagai transaksi antara penjual dan pembeli agar kepuasan Konsumen dapat terwujud sesuai dengan yang diharapkan. Sehingga salah satu faktor yang dapat membangun kepercayaan nasabah pada suatu bank syariah ialah hadirnya komitmen agama dalam diriseseorang.

Pengetahuan seseorang tentang Komitmen Agama dapat berpengaruh terhadap kepercayaan nasabah dalam lembaga keuangan syariah. Berikut ini beberapa jenis penelitian yang mengambil variable yang sama tentang Pengaruh Komitmen Agama terhadap Kepercayaan nasabah pada jasa lembaga keuangan syariah, yaitu:

Penelitian Chairul Anam(2016), yang berjudul “Pengaruh Komitmen Beragama, Pengetahuan Agama, Dan Orientasi Agama Terhadap Preferensi Masyarakat Pada Bank Syariah Di Surabaya.” Dalam penelitian tersebut mengemukakan bahwa komitmen beragama berpengaruh terhadap preferensi masyarakat pada Bank Syariah di Surabaya.

b. Pengaruh Atribut Produk Islam

Produk mempunyai arti yang penting bagi konsumen. Oleh sebab itulah, dalam membeli produk, konsumen biasanya melihat pada atribut yang dimiliki oleh produk tersebut. Menurut Affif (2010: 67) produk merupakan titik pusat dari kegiatan pemasaran karena produk merupakan hasil dari suatu perusahaan yang ditawarkan ke pasar untuk dikonsumsi dan merupakan alat dari suatu perusahaan untuk mencapai tujuan dari perusahaannya. Suatu produk harus memiliki keunggulan dari produk yang lain dari segi kualitas, desain, bentuk, ukuran, kemasan, pelayanan, garansi, dan rasa agar dapat menarik minat konsumen untuk mencoba dan membeli produk tersebut.

Tjiptono (2008: 54) menjelaskan atribut produk sebagai unsur- unsur produk yang dianggap penting oleh konsumen dan dijadikan dasar

pengambilan keputusan pembelian. Atribut produk sebagai i pengembangan suatu produk dan jasa sehingga memerlukan pendefinisian manfaat-manfaat yang akan ditawarkan.

Atribut tersebut dapat berupa performance perusahaan, fitur produk yang dimiliki, reliable perusahaan dalam memberikan pelayanan, estetika, maupun reputasi perusahaan. Dalam penelitian ini, peneliti memakai atribut berupa fitur produk yang merupakan ciri-ciri tertentu yang harus dimiliki oleh suatu produk sehingga berbeda dengan produk yang ditawarkan pesaing

Kepercayaan Nasabah (Cutomers trust) ini tidak begitu saja dapat diakui oleh pihak lain/mitra bisnis, melainkan harus dibangun mulai dari awal dan dapat dibuktikan. Cutomers Trust telah dipertimbangkan sebagai katalis dalam berbagai transaksi antara penjual dan pembeli agar kepuasan konsumen dapat terwujud sesuai dengan yang diharapkan salah satunya melalui pemasaran produk-produk atribut berlabel islami.

Pengetahuan seseorang tentang Atribut Produk Islam dapat berpengaruh terhadap kepercayaan nasabah dalam lembaga keuangan syariah. Berikut ini beberapa jenis penelitian yang mengambil variable yang sama tentang Pengaruh Atribut Produk Islam terhadap Kepercayaan Nasabah pada lembaga keuangan syariah yaitu:

Penelitian Aditia Lissa Putri yang berjudul “Pengaruh Atribut Produk Islam, Komitmen Agama, Kualitas Jasa Dan Kepercayaan Terhadap

Kepuasan Nasabah Bank Syariah”. Penelitian ini menunjukkan bahwa berpengaruh signifikan dan positif terhadap Atribut Produk Islam.

c. Kepercayaan Nasabah terhadap lembaga keuangan syariah

Menurut Arwani et al., (2011:159), trust atau kepercayaan secara umum dapat diartikan sebagai kepercayaan seseorang kepada pihak lain karena pihak tersebut dapat dipercaya. Seseorang atau perusahaan dapat dipercaya karena mempunyai integritas yang tinggi yang dihubungkan dengan kualitas seperti konsisten, berkompeten, jujur, adil, bertanggung jawab dan baik hati.

Menurut Mowen dan Minor dalam Widyawati (2008:74) kepercayaan konsumen adalah semua pengetahuan yang dimiliki oleh konsumen dan semua kesimpulan yang dibuat konsumen tentang objek, atribut dan manfaatnya. Objek dapat berupa produk, orang, perusahaan dan segala sesuatu di mana seseorang memiliki kepercayaan dan sikap.

Dalam membangun kepercayaan nasabah terhadap lembaga keuangan syariah maka banyak langkah taktis yang perlu dilakukan. Selain karena dilandasi oleh adanya komitmen agama yang menjadi faktor dan alasan dalam agar nasabah dapat loyal pada bank syariah, maka tentu saja pihak bank harus tetap menjaga agar prinsip-prinsip Syariah tetap melekat pada sistem operasional bank syariah, selanjutnya adalah dengan menghadirkan dan mengenalkan atribut produk islam tersebut yang sesuai dengan prinsip syariah sehingga nasabah yang memang memiliki komitmen agama akan

dan percaya pada bank syariah dan akan loyal dalam menggunakan produk-produk bank syariah yang ditawarkan tersebut.

Berikut ini beberapa jenis penelitian yang dimiliki variable yang sama tentang pengaruh kepercayaan nasabah terhadap lembaga keuangan syariah, yaitu: Penelitian Zulfa fatimah yang berjudul “Analisis Pengaruh Shariah Compliance, Reputasi Perusahaan Dan Kepercayaan Nasabah Terhadap Loyalitas Nasabah”. Hasil penelitian ini menunjukkan bahwa Kepercayaan nasabah berpengaruh positif dan signifikan terhadap loyalitas nasabah di Bank Syariah Mandiri KCP Boyolali.

E. Kerangka Pemikiran

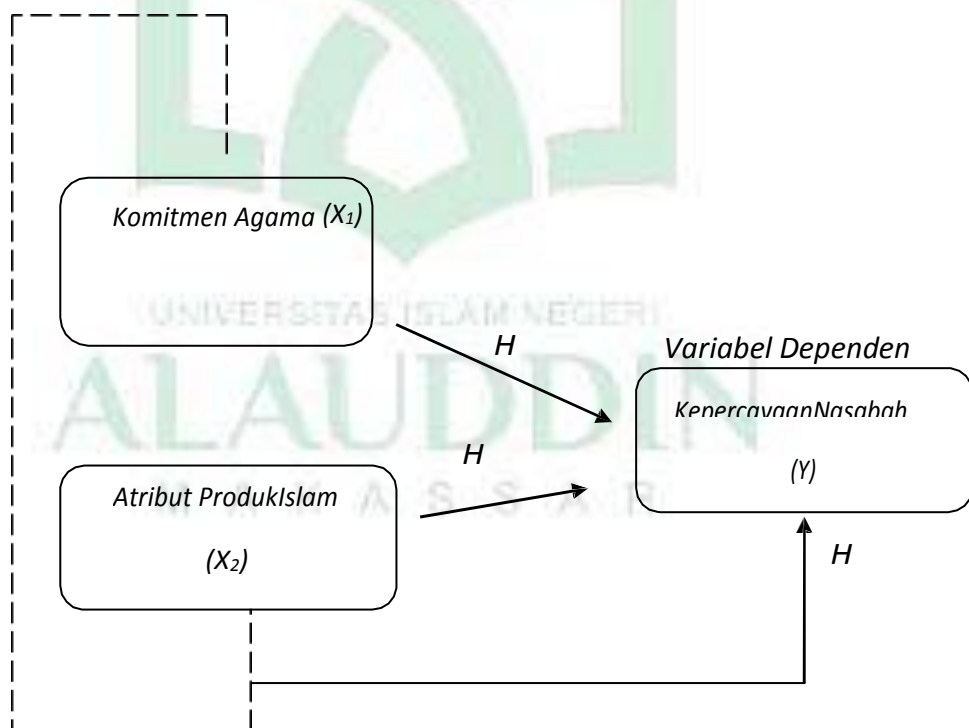

Model Penelitian diatas menjelaskan bahwa terdapat dua variabel yaitu variabel independen dan variabel dependen. Variabel Independen terdiri dari Komitmen Agama dan Atribut Produk Islam sedangkan Variabel Dependen yaitu Kepercayaan nasabah Variabel Komitmen Agama merupakan (X1) dan Atribut Produk Islam merupakan (X2) Berpengaruh terhadap Kepercayaan Nasabah sebagai (Y).



BAB III

METODE PENELITIAN

A. Jenis dan Lokasi Penelitian

1. Jenis Penelitian

Jenis penelitian yang digunakan adalah jenis kuantitatif yang menekankan pada pengujian teori-teori melalui pengukuran variabel- variabel penelitian dengan angka serta melakukan analisis dengan prosedur statistik.

Metode penelitian kuantitatif adalah metode penelitian yang berlandaskan terhadap filsafat positivisme. Analisis data yang digunakan bersifat kuantitatif atau bisa diukur dengan tujuan untuk menguji hipotesis yang ditetapkan sebelumnya.

2. Lokasi Penelitian

Penentuan lokasi dalam penelitian ini bertujuan untuk mempermudah dan memperjelas objek yang menjadi sasaran penelitian ini. Penelitian ini dilakukan di Bank Syariah Indonesia KC veteran Makassar yang beralamat di Jl. Veteran Utara No.295b, Maricaya Baru, Kec. Makassar, Kota Makassar, Sulawesi Selatan 90143.

B. Pendekatan penelitian

Penelitian merupakan suatu sarana untuk pengembangan dan tidak dapat dipisahkan dari ilmu pengetahuan atau sebaliknya, penelitian pada dasarnya merupakan suatu kegiatan untuk memperoleh data atau informasi yang sangat berguna untuk mengetahui sesuatu, untuk memecahkan persoalan atau mengembangkan ilmu pengetahuan.

Dalam penelitian kuantitatif deskriptif menggunakan pendekatan korelasi (correlational research). Penelitian korelasi adalah penelitian yang dilakukan untuk menemukan ada tidaknya hubungan dan apabila ada, berapa eratnya hubungan serta berarti atau tidaknya hubungan itu. Penelitian korelasi mempelajari dua variable atau lebih yakni sejauh mana variasi dalam satu variable berhubungan dengan variasi dalam variabel lain.

C. Populasi dan Sampel

1. Populasi

Menurut Sugiyono (2018;130) mengartikan populasi sebagai wilayah generalisasi yang terdiri atas objek/subjek yang mempunyai kualitas dan karakteristik tertentu yang ditetapkan oleh peneliti untuk dipelajari dan kemudian ditarik kesimpulannya. Adapun yang menjadi populasi dalam penelitian ini adalah semua nasabah Bank Syariah Indonesia KC Veteran Makassar.

2. Sampel

Proses Pengambilan sebuah komponen secukupnya dari jumlah populasi yang diteliti disebut sampel. Menurut Mudrajat Kuncoro, sampel adalah suatu himpunan bagian (subset) dari unit populasi. Jadi sampel merupakan bagian dari populasi yang diharapkan dapat mewakili populasi dari penelitian. Hal ini menunjukkan bahwa sebagian elemen dari populasi merupakan sampel.

Ukuran pengamilan sampel yang dilakukan dengan memakai rumus maholtra. Penggunaan rumus tersebut sangat cocok dengan populasi yang tidak diketahui jumlah teridentifikasi dengan jelas atau sifatnya tertutup. Cara menggunakan rumus ini ialah dengan cukup mengalikan 5 dari total seluruh

pernyataan dalam kuesioner. Dalam penelitian ini terdapat 16 item pernyataan yang dimana terdiri dari 6 item pernyataan untuk variabel Komitmen Agama (X1), 5 item pernyataan untuk variabel Atribut Produk Islam (X2) dan sisanya 5 item pernyataan untuk variabel Kepercayaan Nasabah (Y). Jadi total sampel yang diteliti yaitu 5×16 item pernyataan = 80 responden.

D. Jenis dan Sumber Data

Jenis data yang digunakan dalam penelitian ini adalah data kuantitatif. Analisis kuantitatif merupakan metode analisis dengan angka-angka yang dihitung maupun yang diukur. jenis dan sumber data yang digunakan dalam penelitian ini, adalah:

1. Data primer adalah data yang diperoleh secara langsung oleh peneliti dari lapangan (Bawono, 2006:29). Pengumpulan data primer dilakukan dengan cara menyebarkan angket (kuisisioner) secara langsung kepada nasabah Bank Syariah Indonesia KCP VETERAN MAKASSAR sebagai objek penelitian.
2. Data sekunder merupakan data yang tidak secara langsung diperoleh oleh peneliti dari responden peneliti. Data sekunder dari data penelitian ini yaitu berupa data yang diperoleh dari penelitian-penelitian terdahulu, buku-buku dan jurnal yang terkait dengan penelitian ini.

E. Teknik Pengumpulan Data

Teknik pengumpulan data dalam penelitian ini adalah menggunakan kuesioner sebagai sumber data primer. Kuesioner merupakan teknik pengumpulan

data yang dilakukan dengan cara memberi seperangkat pertanyaan atau pernyataan tertulis kepada responden untuk dijawabnya (Sugiyono, 2017;142). Responden diminta memberikan jawaban terhadap pertanyaan-pertanyaan yang terdapat dalam kuesioner. Dan apabila belum terlalu signifikan dengan menggunakan kuesioner kami menggunakan teknik Studi kepustakaan diperlukan untuk mengumpulkan data sekunder serta diperlukan untuk menunjang, Melengkapi dan menyempurnakan data primer,serta bertujuan untuk mengetahui berbagai pengetahuan atau teori-teori yang berhubungan dengan permasalahan penelitian,diantaranya berasal dari buku,majalah dan jurnal ataupun berbagai literature relevan dengan penelitian.

F. Instrumen Analisis

Penelitian ini menggunakan skala likert sebagai skala pengukuran instrumennya.Sugiono (2004) menyatakan bahwa skala likert, digunakan untuk mengukur sikap,pendapatan, dan persepsi seseorang ataupun sekelompok orang tentang fenomena social. Dengan skala likert, maka variabel yang diukur dijabarkan menjadi indicator variabel.

Pertanyaan dalam kuisoner dilihat dengan menggunakan skala untuk mewakili pendapat dari responden. Nilai untuk skala tersebut adalah:

1. Sangat setuju (SS) =5
2. Setuju (S) =4
3. Kurang setuju (KS) =3
4. Tidak setuju (TS) =2

5. Sangat tidak setuju =1

Pada penelitian ini skala likert untuk mengukur, Komitmen Agama, Atribut produk Islam terhadap Kepercayaan Nasabah menggunakan jasa lembaga keuangan Syariah.

G. Teknik Pengumpulan dan Analisis Data

1. Uji Validitas

Uji validitas item adalah uji statistik yang digunakan untuk menentukan seberapa valid suatu item pertanyaan mengukur variabel yang diteliti. Hasil penelitian yang valid bila terdapat kesamaan antara data yang terkumpul dengan data yang sesungguhnya terjadi pada objek yang diteliti (Sugiyono, 2014:172). Uji validitas indikator instrumen penelitian bertujuan untuk melihat gambaran tentang kevalidan dan tiap indikator instrumen dapat dikatakan mempunyai validitas tinggi apabila instrumen tersebut menjalankan fungsi ukurannya atau memberikan hasil ukur (Noor, 2011:234).

Kuisioner dikatakan valid jika pertanyaan atau pernyataan dalam kuisioner mampu untuk mengungkapkan sesuatu yang akan diukur oleh kuisioner tersebut (Ghozali, 2013:52). Pengujian menggunakan dua sisi dengan taraf signifikansi 0.05. Hasil r hitung dibandingkan dengan r tabel dimana $df = n-2$ dengan signifikansi 5%. Jika $r \text{ tabel} < r \text{ hitung}$ maka dikatakan valid.

2. Uji Reliabilitas

Uji reliabilitas adalah indeks yang menunjukkan sejauh mana suatu alat yang diukur yang dapat dipercaya atau diandalkan, bila suatu alat pengukur

dipakai dua kali untuk mengukur gejala yang sama dan hasil pengukuran yang diperoleh dua kali untuk mengukur gejala yang sama dan hasil pengukuran yang diperoleh relative konsisten, maka alat pengukur tersebut reliable. Instrument yang reliable adalah instrument yang bila digunakan beberapa kali untuk mengukur objek yang sama akan menghasilkan data yang sama.

Uji reliabilitas dimaksudkan untuk mengukur suatu kuisioner yang merupakan indikator dari variabel. Reliabilitas diukur dengan uji statistik cronbach's alpha (α). Suatu variabel dikatakan jika memberikan nilai cronbach's alpha (merupakan sebuah ukuran keandalan yang memiliki nilai berkisar dari nol sampai satu). Syarat uji reabilitas yaitu:

- a. Jika nilai $\text{Alpha} \geq r_{\text{tabel}}$ maka instrument penelitian dikatakan reliabel.
- b. Jika nilai $\text{Alpha} \leq r_{\text{tabel}}$ maka instrument dikatakan tidak reliabel.

3. Uji Asumsi Klasik

Sebelum peneliti melakukan analisis regresi linier berganda terhadap hipotesis penelitian, maka terlebih dahulu perlu dilakukan suatu pengujian asumsi klasik atas data yang akan diolah yakni: Uji normalitas, uji Multikolinieritas, dan Uji Heteroskedastisitas.

a. Uji Normalitas

Uji ini bertujuan untuk menguji apabila Dalam model regresi, variabel peganggu atau residual memiliki distribusi normal. Uji normalitas merupakan salah satu dari uji prasyratan analisis data atau uji asumsi klasik.

Data yang baik adalah data yang berdistribusi norma, kita dapat melihatnya dari uji normalitas. Kita dapat melihat dari uji normalitas Kolmogrov Smirnow.

Uji normalitas Kolmogrov Smirgrov adalah dengan membandingkan distribusi data (yang akan diuji normalitasnya) dengan distribusi normal baku. Adapun dasar pengambilan keputusan uji normalitas Kolmogrov Smirnov adalah jika nilai signifikansi, maka data berdistribusi normal. Apabila sebaliknya nilai signifikansi lebih kecil dari 0,05 berarti terjadi perbedaan yang signifikan, maka data tidak terdistribusi normal (Basuki dan Prawoto, 2016:60).

b. Uji multikolineritas

Agus Tri Dan Nano Prawoto Mengatakan tujuan dari uji multikolineritas adalah untuk menguji model regresi memiliki korelasi antar variabel bebas multikolineritas terjadi jika hubungan linear antara independen yang melibatkan dalam model. Jika terjadi gejala multikolonieritas yang tinggi maka standar eror koefisien regresi akan semakin besar, akibatnya untuk pendugaan parameter semakin lebar.

Uji multikoloneritas ini di lakukan dengan meregresikan model analisis dan menguji korelasi antar variabel independen dengan menggunakan (VIF). Batas (cut off) dari $VIF > 0$ dan nilai jika nilai VIF lebih besar dari 10 dan nilai tolenrance kurang dari 0,10 dan tingkat koloneritas lebih dari 0,95 maka terjadi multikoloneritas.

c. Uji Heteroskedastisitas

Uji heteroskedastisitas adalah untuk menguji apakah dalam model regresi terjadi ketidaksamaan varians dari residual satu pengamatan ke pengamatan yang lain. Jika varians dari residual satu pengamatan ke pengamatan lain tetap, maka disebut homoskedastisitas dan jika varians berbeda disebut heteroskedastisitas. Model regresi yang baik adalah yang homoskedastisitas atau tidak terjadi heteroskedastisitas (Ghozali,2015:134).

Cara mendeteksi ada tidaknya heteroskedastisitas dapat dilakukan dengan Uji Glesjer, yaitu mendeteksi ada tidaknya heteroskedastisitas dengan meregresi nilai absolut residual terhadap variabel independen. Pengambilan keputusan mengenai heteroskedastisitas adalah jika nilai signifikansi lebih dari 0,05 maka dapat disimpulkan bahwa model regresi terbebas dari heteroskedastisitas (sugiyono,2012:75).

4. Analisis Regresi Linear Berganda

Regresi diartikan sebagai suatu teknik analisis data yang digunakan untuk mencari pengaruh antara dua variabel atau lebih. Variabel yang dimaksudkan dalam hal ini adalah variabel bebas yang biasa disimbolkan dengan X dan variabel terikat yang disimbolkan dengan Y. Analisis regresi berganda digunakan untuk mencari pengaruh antara dua atau lebih variabel independen (X_1, X_2, \dots, X_n) dengan variabel dependen (Y). Analisis ini bertujuan untuk mengetahui arah hubungan antar variabel independen dengan variabel dependen apakah masing-masing variabel independen berhubungan positif atau negatif dan

untuk memprediksi nilai dari variabel dependen apabila nilai variabel independen mengalami kenaikan atau penurunan. Persamaan regresi linear berganda sebagai berikut:

$$Y: a + b_1x_1 + b_2x_2 + e$$

Y = Pengambilan keputusan kredit

A = konstanta

X₁ = Komitmen Agama

X₂ = Atribut Produk Islam

e = Standar error

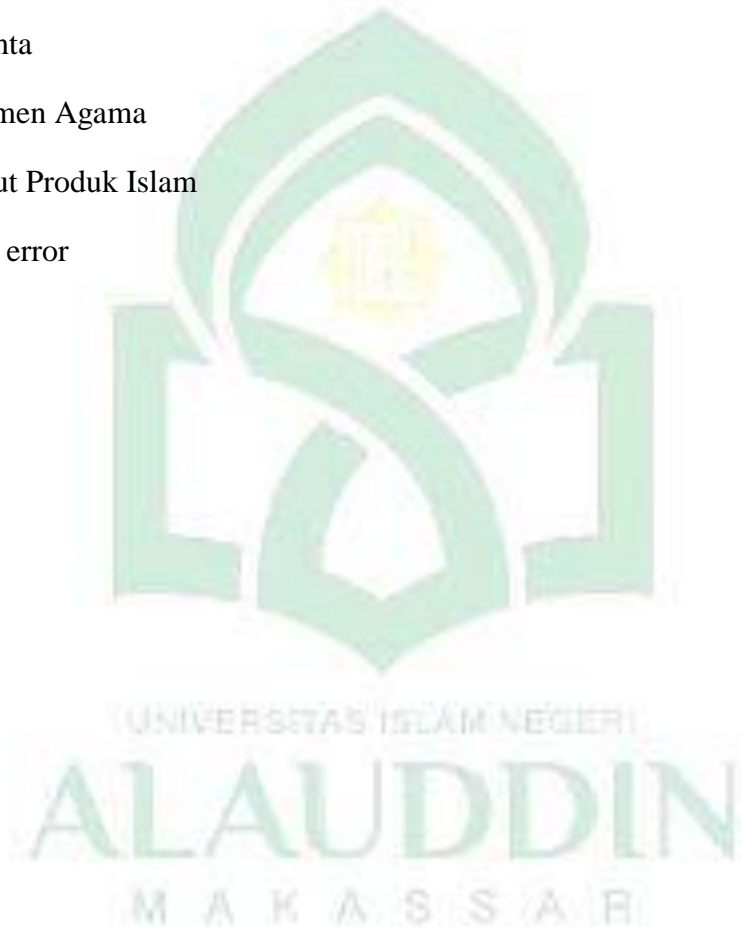

BAB IV

HASIL DAN PEMBAHASAN

A. Deskripsi Objek Penelitian

1. Sejarah Bank Syariah Indonesia (BSI)

Indonesia merupakan salah satu negara yang berpenduduk muslim terbesar di dunia, yang memiliki potensi untuk menjadi yang terdepan dalam industri keuangan syariah. Yang dimana dengan meningkatnya kesadaran masyarakat muslim tersebut terhadap halal matter serta dukungan stakeholder yang kuat dalam perusahaan, hal ini merupakan factor penting dalam pengembangan pada ekosistem industri halal di Indonesia yang termasuk di dalamnya adalah Bank Syariah.

Bank Syariah juga merupakan salah satu lembaga keuangan syariah yang memainkan peranan penting sebagai fasilitator pada seluruh aktivitas ekonomi dalam ekosistem industri halal. Kemudian keberadaan pada industry perbankan syariah di Indonesia sendiri sudah mengalami sebuah pengembangan dan pertumbuhan yang signifikan dalam kurun waktu dekat ini dengan hal ini memiliki Inovasi produk, peningkatan layanan serta pengembangan jaringan-jaringan yang menunjukkan trend yang lebih meningkat dengan hasil positif juga dari tahun ke tahun. Serta semangat untuk melakukan percepatan terlihat dari banyaknya bank syariah yang melakukan aksi korporasi. Tidak terkecuali dengan Bank Syariah yang dimiliki Bank BUMN, yang terdiri dari Bank Syariah Mandiri, BNI Syariah, dan BRI Syariah.

Sejak bertepatan 1 Februari 2021 yang bertepatan dengan 19 Jumadil Akhir 1442 H menjadi penanda sejarah bergabungnya Bank Syariah Mandiri, BNI Syariah, dan BRI Syariah menjadi satu entitas yaitu Bank Syariah Indonesia (BSI). Penggabungan ini akan meyatukan kelebihan dari ketiga Bank Syariah Sehingga menghadirkan layanan yang lebih lengkap, jangkauan lebih luas, serta memiliki kapasitas permodalan yang lebih lengkap. Jangkauan lebih luas, serta memiliki kapasitas permodalan yang lebih baik. Didukung sinergi dengan perusahaan induk (Mandiri, BNI, BRI) serta komitmen pemerintah melalui kementerian BUMN, Bank Syariah Indonesia didorong untuk dapat bersaing di tingkat global.

Penggabungan ketiga Bank Syariah tersebut merupakan ikhtiar untuk melahirkan Bank Syariah kebanggaan umat, yang diharapkan menjadi energy baru pembangunan ekonomi nasional serta berkontribusi terhadap kesejahteraan masyarakat luas. Keberadaan bank syariah Indonesia juga menjadi cerminan wajah perbankan syariah di Indonesia yang modern, universal, dan memberikan kebaikan bagi segenap alam (Rahmatan Lil ‘Aalamiin).

2. Visi dan Misi Perusahaan

Visi Bank BSI yaitu Top 10 global Islamic bank, sedangkan misi dari bank syariah Indonesia yaitu:

- a. Memberikan akses solusi keuangan syariah di Indonesia (Melayani >20 juta nasabah dan menjadi top 5 bank berdasarkan asset (500+T) dan nilai buku 50T di tahun (2025).

- b. Menjadi bank besar yang memberikan nilai terbaik bagi para pemegang saham. (Top 5 bank yang paling profitable di Indonesia (ROE18%) dan valuasi kuat (PB>2).
- c. Menjadi perusahaan pilihan dan kebanggaan para talenta terbaik Indonesian (Perusahaan dengan nilai yang kuat dan memberdayakan masyarakat serta berkomitmen pada pengembangan karyawan dengan budaya berbasis kinerja)

3. Nilai-nilai Bank Syariah Indonesia

- a. Amanah
Amanah dimana sumber daya manusia dalam organisasi memegang teguh kepercayaan yang diberikan oleh para nasabah.
- b. Kompeten
Memiliki sikap yang terus belajar dan mengembangkan kapabilitas
- c. Harmonis
Saling peduli dan menghargai perbedaan dalam maupun diluar lingkungan perusahaan.
- d. Loyal
Berdedikasi serta mengutamakan sebuah kepentingan bangsa dan negara.
- e. Adaptif
Memiliki antusias dan inovasi untuk menggerakkan peningkatan dan menghadapi perubahan dalam lingkungan perusahaan.

f. Kolaboratif

Membangun kerjasama dan sinergi yang baik.

4. Struktur Organisasi Bank Syariah Indonesia (BSI)

Struktur organisasi sangat penting dalam sebuah organisasi untuk menata proses dan mekanisme kerja sekaligus memungkinkan memilih strategi kebijakan yang selaras dengan upaya mencapai tujuan organisasi secara sehat dan efektif. Selain itu, struktur organisasi juga mempermudah pemimpin untuk mengkoordinasikan semua kegiatan organisasi. Disamping itu juga akan memperjelas jenjang dan saluran wewenang bagi setiap petugas untuk mengetahui siapa yang menjadi atasan dan siapa bawahannya.

Gambar 4.1
Struktur Organisasi BSI

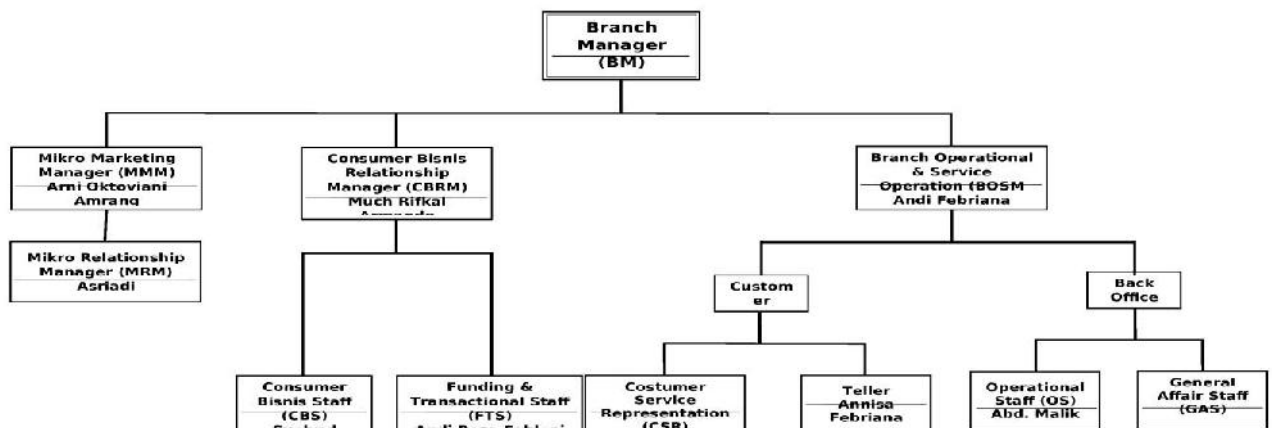

5. Kegiatan Perusahaan

- a. Penghimpun Dana Penghimpun dana merupakan suatu kegiatan usaha yang dilakukan baik untuk mencari dana kepada pihak deposan yang nantinya akan disalurkan kepada pihak kreditur dalam rangka menjalankan fungsinya sebagai intermediasi antara pihak deposan dengan pihak kreditur.
- b. Penyaluran Dana Yaitu menjual kembali dana yang diperoleh dari penghimpunan dana dalam bentuk simpanan, dalam penyaluran dana ini pihak bank harus memiliki strategi yang mampu untuk menyalurkan dananya ke masyarakat melalui alokasi yang strategis sehingga keuntungan yang didapat bias dimaksimalkan, terdapat beberapa pembagian dalam penyaluran dana, antara lain :
 - 1) Pembiayaan murabahah (Jual Beli) adalah suatu perjanjian pembiayaan berdasarkan system jual beli, dimana Bank membiayai kebutuhan investasi nasabah yang kemudian dijual kepadanya dengan harga jual tertentu yang disepakati dan telah dituangkan dalam akad pembiayaan.
 - 2) Pembiayaan musyarakah adalah suatu bentuk kerjasama antara Bank sebagai penyedia dana dengan nasabah dimana masing masing pihak memiliki porsi modal dalam jumlah yang sama atau berbeda sesuai kesepakatan. Penyertaan modal tersebut digunakan untuk pengelolaan suatu usaha/proyek yang

menguntungkan dan sesuai dengan prinsip syariah. Pembagian keuntungan akan dibagi hasilkan berdasarkan nisbah yang telah disetujui serta dituangkan dalam akad pembiayaan.

- 3) Pembiayaan Mudharabah adalah suatu akad kerjasama atau pengkonsian antara dua pihak, yaitu pihak pertama sebagai penyedia modal/dana untuk suatu usaha (Shahibul mal), dan pihak kedua yang bertanggung jawab atas pengelolaan dana manajemen usaha.
- 4) Pembiayaan Ijarah adalah akad penyaluran dana untuk pemindahan hak guna (manfaat) atas suatu barang dalam waktu tertentu dengan pembayaran sewa (ujrah), antara perusahaan pembiayaan sebagai pemberi sewa (mu'ajjir) dengan penyewa (musta'jir) tanpa diikuti pengalihan kepemilikan barang itu sendiri.

B. Analisis Hasil Penelitian

1. Analisis Deskriptif

Analisis deskriptif ialah analisis untuk mengetahui nilai rata-rata dan nilai deviasi dari data yang digunakan dalam penelitian ini.

Tabel 4.1
Analisis Deskriptif

Keterangan	N	Min	Max	Mean	S. Deviation	Variance
Kepercayaan	80	22.00	30.00	27.7000	1.95131	3.808
Komitmen Agama (X1)	80	15.00	25.00	22.9250	2.13337	4.551
Atribut Produk Islam (X2)	80	15.00	25.00	22.9000	2.37924	5.661
Valid N (Listwise)	80					

Sumber: Data Primer yang diolah dengan SPSS 25, 2021

Dari table 4.1 di atas menggambarkan bahwa nilai rata-rata dari Kepercayaan Nasabah (Y) sebesar 27.7000 dengan standar deviasi sebesar 1.95131. Nilai terendah dari Kepercayaan Nasabah sebesar 22.00 sedangkan nilai tertinggi sebesar 30.00. Data hasil tersebut diperoleh dari perhitungan data yang diperoleh dari penyebaran kuisisioner pada responden nasabah bank syariah Indonesia. Nilai rata-rata penyaluran variabel X1 yakni komitmen agama sebesar 22.9250 dengan standar deviasi sebesar 2.13337 sedangkan nilai variabel komitmen agama terkecil yaitu 15,00 kemudian nilai tertinggi pada variabel X1 komitmen agama adalah 25.00. Nilai rata-rata variabel X2 yakni atribut produk islam adalah 22.9000 dengan standar deviasi sebesar 2.37924 sedangkan nilai terkecil untuk variabel X2 ini yaitu 15.00 dan nilai tertinggi yaitu 25.00.

2. Uji Validasi

Uji validitas digunakan untuk mengetahui valid atau tidaknya suatu butir instrumen dengan melihat nilai probabilitas koefisien korelasi. Penentuan valid atau tidaknya item yang digunakan, maka kegiatan yang harus dilakukan adalah dengan membandingkan r_{hitung} dengan r_{tabel} , dimana taraf signifikansi yang digunakan adalah 0,05 atau 5% dengan $n=80$ sehingga r_{tabel} dalam penelitian ini adalah: $(N-2)$, $80-2=78$, maka r_{tabel} nya = 0,2199. Adapun hasil uji validitas yang diperoleh dalam penelitian ini adalah sebagai berikut:

Tabel 4.2
Hasil Uji Validitas

Variabel	Pertanyaan	r_{Hitung}	r_{Tabel}	Keterangan
Komitmen Agama (X1)	Pertanyaan 1	0.635	0.2199	Valid
	Pertanyaan 2	0.720	0.2199	Valid
	Pertanyaan 3	0.248	0.2199	Valid
	Pertanyaan 4	0.461	0.2199	Valid
	Pertanyaan 5	0.277	0.2199	Valid
	Pertanyaan 6	0.573	0.2199	Valid
Atribut Produk (X2)	Pertanyaan 1	0.712	0.2199	Valid
	Pertanyaan 2	0.628	0.2199	Valid
	Pertanyaan 3	0.683	0.2199	Valid
	Pertanyaan 4	0.693	0.2199	Valid
	Pertanyaan 5	0.740	0.2199	Valid
Kepercayaan (Y)	Pertanyaan 1	0.748	0.2199	Valid
	Pertanyaan 2	0.751	0.2199	Valid
	Pertanyaan 3	0.710	0.2199	Valid
	Pertanyaan 4	0.791	0.2199	Valid
	Pertanyaan 5	0.623	0.2199	Valid

Sumber: Data Primer yang diolah dengan SPSS 25, 2021

Dari tabel 4.2 dapat diketahui bahwa nilai r hitung di masing-masing pertanyaan dari ketiga variabel > dari pada nilai r tabel. Dengan demikian

dapat disimpulkan bahwa semua pertanyaan yang mendukung penelitian ini adalah valid, sehingga tidak ada item pertanyaan yang dihapus dan semua item digunakan pada keseluruhan model pengujian.

3. Uji Reliabilitas

Uji reliabilitas digunakan untuk mengukur sejauh mana hasil suatu pengukuran dapat dipercaya. Menurut Imam Ghozali suatu variabel dikatakan reliabel jika memiliki nilai *Cronbach Alpha* $> 0,70$. Adapun hasil uji reliabilitas yang diperoleh dalam penelitian ini adalah sebagai berikut:

Tabel 4.3
Hasil Uji Reliabilitas

Variabel	Jumlah Pertanyaan	Cronbach's Alpha	Keterangan
Komitmen Agama	6 Pertanyaan	0.855	Reliabel
Atribut Produk Islam	5 Pertanyaan	0.716	Reliabel
Kepercayaan	5 Pertanyaan	0.773	Reliabel

Sumber: Data Primer yang diolah dengan SPSS 25, 2021

Dari tabel 4.3 dapat diketahui bahwa seluruh variabel memiliki *Cronbach's Alpha* $> 0,70$. Oleh karena itu Komitmen Agama, Atribut Produk Islam dan Kepercayaan dapat dikatakan reliabel.

C. Uji Asumsi Klasik

1. Uji Normalitas

Uji normalitas digunakan untuk menentukan data yang telah dikumpulkan berdistribusi normal atau diambil dari populasi normal. Jika sig lebih besar dari 5% maka dapat disimpulkan bahwa residu menyebar

normal, dan jika nilai sig lebih kecil dari 5% maka dapat disimpulkan bahwa residu tidak menyebar normal. Adapun hasil uji normalitas yang diperoleh dalam penelitian ini dapat dilihat pada tabel sebagai berikut:

Tabel 4.4

Uji Normalitas

One-Sample Kolmogorov-Smirnov Test

		Unstandardized Residual
N		80
Normal Parameters ^{a,b}	Mean	.0000000
	Std. Deviation	1.35958331
Most Extreme Differences	Absolute	.091
	Positive	.070
	Negative	-.091
Test Statistic		.091
Asymp. Sig. (2-tailed)		.098 ^c

Sumber: Data Primer yang diolah dengan SPSS 25, 2021

Berdasarkan tabel diatas menunjukkan bahwa nilai signifikansi sebesar 0,098 yang lebih besar dari 0,05 itu artinya data yang di uji dapat dikatakan bahwa nilai residual berdistribusi normal. Adapun gambar normalitas dapat dilihat dibawah ini

Gambar 4.2
Uji Normalitas

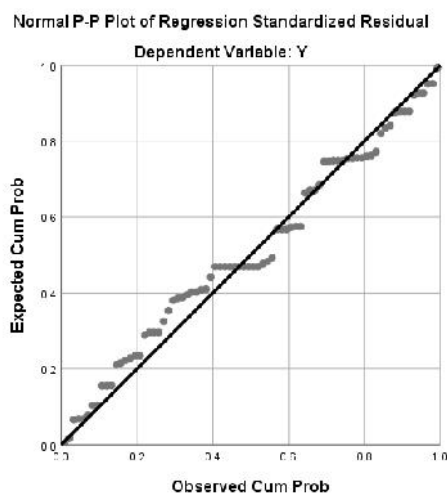

Sumber: Data Primer yang diolah dengan SPSS 25, 2021

Data dikatakan normal apabila titik dapat mengikuti garis diagonal. Berdasarkan gambar diatas menunjukkan bahwa plot mengikuti garis dialogal maka dapat disimpulkan bahwa data tersebut dapat dikatakan normal.

2. Uji Multikolinearitas

Pengujian Multikolinearitas digunakan untuk menguji ada atau tidaknya multikolinearitas pada model Model regresi yang baik seharusnya tidak terjadi kolerasi diantara variabel bebas. Uji Multikolinearitas dilakukan dengan cara melihat nilai *tolerance* dan nilai *Varian Inflation* (VIF). Multikolinearitas akan terjadi apabila nilai *tolerance* adalah 0,10 atau sama dengan nilai $VIF \geq 10$.

Tabel 4.5
Hasil Uji Multikolinearitas

Model	B	S. Error	Tolerance	VIF
Konstan	-2.265	2.234		
Komitmen Agama (X1)	0.340	0.102	0.603	1.658
Atribut Produk Islam (X2)	0.687	0.094	0.603	1.658

Sumber: Data Primer yang diolah dengan SPSS 25, 2021

Berdasarkan tabel diatas menunjukkan bahwa nilai VIF dari masing masing variabel Komitmen Agama 1.658 dan Atribut Produk Islam sebesar 1.658. Nilai tersebut menunjukkan bahwa kedua variable tersebut memiliki nilai VIF lebih kecil dari 10 ($VIF < 10$ dan $tolerance > 0,10$) maka tidak terjadi multikolinearitas pada model regresi.

4. Uji Heteroskedastisitas

Uji heterokedastisitas dilakukan untuk menguji data dalam penelitian tidak mengalami heteroskedastisitas atau terjadi homokedastisitas (model regresi terjadi ketidaksamaan variance dari residual satu pengamatan ke pengamatan yang lain). Salah satu cara yang bisa dilakukan untuk mendeteksi heteroskedastisitas dengan melihat scatter plot antara nilai prediksi variabel dependen (ZPRED) dengan residualnya SRESID. Menurut Ghazali, (2018) dasar analisisnya adalah :

- a. Jika ada pola tertentu, seperti titik-titik yang ada membentuk pola tertentu yang teratur (bergelombang, melebar kemudian menyempit) maka mengindikasikan telah terjadi heterokedastisitas.

- b. Jika tidak ada pola yang jelas serta titik-titik menyebar di atas dan di bawah angka 0 pada sumbu Y maka tidak terjadi heteroskedastisitas.

Gambar 4.3
Uji Heteroskedastisitas Scatterplot

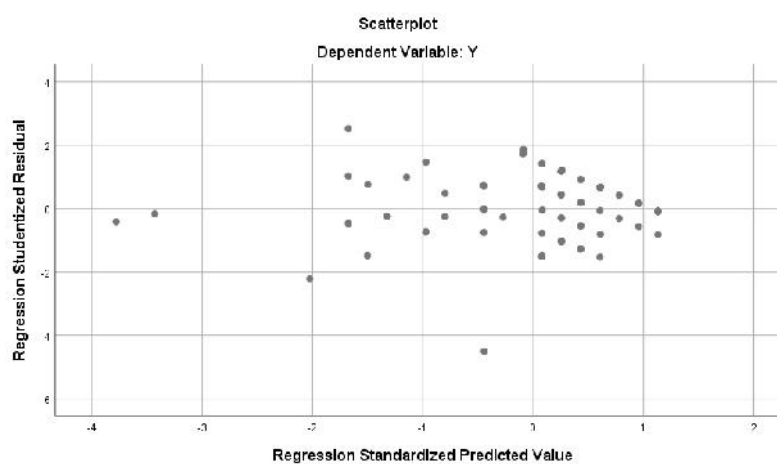

Sumber: Data Primer yang diolah

dengan SPSS 25, 2021

Berdasarkan pada gambar di atas, menunjukkan bahwa data tidak mengalami heteroskedastisitas karena sebaran titik-titik yang tidak membentuk pola jelas serta berada di bawah dan di atas angka nol pada sumbu Y.

Tabel 4.6
Hasil Uji Heteroskedastisitas Glejser

Model	Unstandardized Coefficients	Std. Error	Signifikan
Konstan	103.388	67.058	0.127
Komitmen Agama (X1)	-0.081	0.044	0.070
Atribut Produk Islam (X2)	-247.053	1273.968	0.847

Sumber: Data Primer yang diolah dengan SPSS 25, 2021

Berdasarkan hasil Uji Glejser pada tabel 4.6, koefisien parameter untuk variabel independen signifikan atau lebih dari 0,05. Artinya model regresi tersebut tidak mengandung heteroskedastisitas atau biasa dikatakan model regresi tersebut dikatakan homoskedastisitas. Hasil tersebut konsisten dengan uji Scatterplot.

D. Uji Hipotesis

Uji statistik digunakan untuk melihat tingkat ketepatan atau keakuratan dari suatu fungsi atau persamaan untuk menaksir data yang sedang dianalisis.84 Berikut hasil uji statistic dalam penelitian ini :

1. Analisis Regresi Linear Berganda

Pengujian hipotesis dalam penelitian ini menggunakan analisis regresi linier berganda. Hasil analisis regresi linier berganda ditunjukkan pada Tabel sebagai berikut:

Tabel 4.7

Analisis Regresi Linear Berganda

Model	B	Std. Error
Konstan	-2.265	2.234
Komitmen Agama	0.340	0.102
Atribut Produk Islam	0.687	0.094

Sumber: Data Primer yang diolah dengan SPSS 25, 2021

Berdasarkan tabel di atas, maka dapat diperoleh model persamaan regresi sebagai berikut:

$$Y = a + b_1x_1 + b_2x_2 + e$$

$$Y = -2.265 + 0.340X_1 + 0.687X_2 + e$$

Dari model persamaan tersebut maka dapat diambil kesimpulan:

- a) Konstanta -2.265 mengandung arti bahwa apabila variabel komitmen agama (X_1), atribut produk islam (X_2) dan kepercayaan nasabah (Y) tidak ada maka rata-rata kepercayaan akan mengalami peningkatan sebesar -2.265 .
- b) Koefisien regresi komitmen agama (X_1) sebesar 0.340 menyatakan bahwa jika komitmen agama bertambah 1 poin, sementara variabel independen lainnya bersifat tetap, maka kepercayaan nasabah akan mengalami peningkatan sebesar $0,340$ atau dengan presentase sebesar 34% . Nilai koefisien regresi untuk variabel komitmen agama bernilai positif menyatakan bahwa apabila semakin tinggi komitmen nasabah terhadap agama maka semakin meningkatkan kepercayaan nasabah.
- c) Koefisien regresi atribut produk islam (X_2) sebesar 0.687 menyatakan bahwa jika atribut produk islam bertambah 1 poin, sementara variabel independen lainnya bersifat tetap, maka kepercayaan nasabah akan mengalami peningkatan sebesar 0.687 atau dengan presentase sebesar 69% . Nilai koefisien regresi untuk variabel atribut produk islam bernilai positif menyatakan bahwa apabila semakin banyak atribut produk islam yang ditawarkan oleh

pihak bank syariah Indonesia cabang veteran maka semakin meningkatkan kepercayaan nasabah.

2. Uji Koefisien Determinasi (R^2)

Koefisien determinasi (R^2) digunakan untuk mengukur seberapa jauh mana tingkat hubungan antara variabel dependen dengan variabel independen. Nilai koefisien determinasi terdapat di $0 < R^2 < 1$, dimana nilai R^2 yang kecil berarti menunjukkan kemampuan variabel-variabel independen dalam menjelaskan variasi variabel dependen amat terbatas kemampuan.

Tabel 4.8
Hasil Uji Koefisien Determinasi R^2

Model	<i>R Square</i>	<i>Adjusted R Square</i>	<i>Std. Error</i>	Durbin-Watson
	0.673	0.665	1.37713	1.803

Sumber: Data Primer yang diolah dengan SPSS 25, 2021

Berdasarkan tabel 4.7 dapat disimpulkan bahwa:

- a) Koefisien korelasi (R) sebesar 0,673 yang artinya terdapat hubungan yang cukup kuat antar variabel independen dan dependen (karena mendekati angka 1).
- b) Koefisien determinasi ($Adjusted R^2$) sebesar 0,665 yang berarti kontribusi variabel menjelaskan/mempengaruhi variabel dependen sebesar 66% sedangkan sisanya sebesar 34% dijelaskan/dipengaruhi oleh variabel lain yang tidak termasuk dalam penelitian ini.

3. Uji T-test (Uji Secara Individu)

Uji t adalah suatu pengujian yang dilakukan untuk membuktikan pengaruh variabel independen secara individu (parsial) terhadap variabel dependen. Jika nilai probabilitas signifikansi lebih kecil dari 0.05 dan nilai t-hitung lebih besar dari t-tabel maka hipotesis diterima (signifikan). Namun, jika nilai signifikansi lebih besar dari 0.05 dan nilai t-hitung lebih kecil dari nilai t-tabel maka hipotesis ditolak (tidak signifikan). Untuk mencari t-tabel sebagai berikut:

t-tabel : (a ; n-k-1)

t-tabel : (0.05 ; 80-2-1)

t-tabel : (0.05 ; 77)

t-tabel : 1.991

Tabel 4.9

Hasil Uji Statistik t

Model	B	Std. Error	T	Signifikan
Konstan	-2.265	2.234	-1.014	0.314
Komitmen Agama	0.340	0.102	3.326	0.001
Atribut Produk Islam	0.687	0.094	7.343	0.000

Sumber: Data Primer yang diolah dengan SPSS 25, 2021

Berdasarkan tabel di atas interpretasi dari hipotesis yang ditawarkan adalah sebagai berikut:

- a) Hasil uji t menunjukkan bahwa pada komitmen agama (X1) nilai signifikansi sebesar 0.001 lebih kecil dari nilai signifikansi 5% (0.05) sedangkan nilai t-hitung 3.326 lebih besar dari nilai t-tabel 1.991 maka hasil ini menginterpretasikan H₀ ditolak yang menunjukkan bahwa terdapat pengaruh positif signifikan antara komitmen agama terhadap kepercayaan nasabah pada lembaga keuangan syariah.
- b) Hasil uji t menunjukkan bahwa pada atribut produk islam (X2) memiliki nilai signifikansi sebesar 0.000. tingkat signifikansi variabel atribut produk islam 0.000 menunjukkan nilai lebih kecil dari tingkat signifikansi 5% (0.05) dan nilai t hitung 7.343 lebih besar dari nilai t-tabel 1.991 maka menginterpretasikan bahwa H₀ ditolak. Dengan demikian hasil ini membuktikan terdapat pengaruh positif yang signifikan antara atribut produk islam terhadap kepercayaan nasabah terhadap lembaga keuangan syariah.

4. Uji Regresi Secara Simultan (Uji Statistik F)

Uji F dilakukan untuk membuktikan seluruh variabel independen dapat memengaruhi variabel dependen secara bersama-sama. Adapun kriteria pengambilan keputusan sebagai berikut:

- a) Jika $F_{hitung} > F_{tabel}$ atau $p\ Value < \alpha = 0.05$, maka hipotesis diterima

b) Jika $F_{hitung} < F_{tabel}$ atau $p \text{ Value} > \alpha = 0.05$, maka hipotesis ditolak. F_{tabel} :

($a ; k ; n-k$)

$F_{tabel} : (0.05 ; 2 ; 80-3)$

$F_{tabel} : (0.05 ; 2 ; 77)$

$F_{tabel} : (3.12)$

Tabel 4.10
Hasil Uji Statistik F

Model	Sum of Squares	Df	Mean Square	F	Sifnifikan
<i>Regression</i>	301.171	2	150.586	79.403	000 ^b
Residual	146.029	77	1.896		
Total	447.200	79			

Sumber: Data Primer yang diolah dengan SPSS 25, 2021

Berdasarkan tabel diatas, hasil uji menunjukkan nilai signifikansi sebesar 0.000 atau kurang dari 5% (0.05). Nilai F_{hitung} sebesar 79.403 lebih besar dari nilai F_{tabel} 3.12 yang berarti bahwa H_0 ditolak, maka ini membuktikan bahwa variabel komitmen agama dan atribut produk islam berpengaruh secara bersama-sama terhadap kepercayaan nasabah pada lembaga keuangan syariah.

E. Pembahasan

Tabel 4.11

Hasil Penelitian

Uji	Hasil	Keterangan
Koefisien Determinasi (R^2)	67%	67% Kepercayaan Nasabah dalam menggunakan jasa lembaga keuangan syariah dapat dijelaskan oleh variabel komitmen agama dan atribut produk islam pada bank syariah
Uji Statistik t	1. 0.001 (X1) 2. 0.000 (X2)	1. Komitmen agama berpengaruh positif terhadap kepercayaan nasabah menggunakan jasa lembaga keuangan syariah (H1: Diterima) 2. Atribut produk islam berpengaruh positif terhadap kepercayaan nasabah menggunakan jasa lembaga keuangan syariah (H2: Diterima)
Uji Statistik F	0.000	Komitman agama dan atribut produk islam berpengaruh secara bersama-sama terhadap kepercayaan nasabah

		menggunakan jasa lembaga keuangan syariah (H3: Diterima)
--	--	---

1. Pengaruh komitmen agama terhadap kepercayaan nasabah menggunakan jasa lembaga keuangan syariah

Komitmen agama adalah suatu bentuk kepatuhan pada ajaran agama. Analisis hubungan agama dengan komitmen terhadap etika tidak berhenti pada afiliasi agama. Analisis dilanjutkan dengan komitmen agama agar terjangkau keagamaannya. Hubungan antara nasabah dengan bank lebih dari hubungan fungsional yang sederhana dimana, hubungan antara nasabah dengan bank sangat emosional dan ikatan-ikatan itu bisa sangat kuat.

Variabel komitmen agama memiliki t hitung $>$ t tabel yaitu t tabel sebesar $3.326 > 1.991$ dengan nilai probabilitas sebesar 0.001 atau lebih kecil dari 5% (0.05) yang artinya bahwa komitmen agama berpengaruh signifikan terhadap kepercayaan nasabah dalam menggunakan jasa lembaga keuangan syariah. Besarnya kontribusi pengaruh komitmen agama terhadap kepercayaan nasabah dalam menggunakan jasa lembaga keuangan syariah sebesar 0,340 dengan arah positif, Hal ini berarti semakin tinggi komitmen agama calon anggota atau nasabah, maka semakin meningkat pula kemungkinan kepercayaan terhadap keputusan menggunakan jasa pada lembaga keuangan syariah khususnya pada bank syariah Indonesia (BSI) KCP Vetran. Begitu pula sebaliknya, semakin rendah nilai komitmen agama nasabah, maka

semakin rendah pula tingkat kepercayaan pada lembaga keuangan syariah dalam menggunakan jasa pada bank syariah tersebut.

Hasil penelitian ini mendukung beberapa hasil penelitian sebelumnya yaitu penelitian yang dilakukan oleh In Emy Prastiwi (2018) dengan judul Pengaruh Persepsi Anggota pada Sharia Compliance, Komitmen Agama dan Atribut Produk Islam Terhadap Customer's Trust yang Berdampak pada Keputusan Menggunakan Jasa Lembaga Keuangan Syariah (Studi Pada Bmt Amanah Ummah Sukoharjo) memperoleh hasil bahwa komitmen agama berpengaruh positif dan signifikan terhadap kepercayaan nasabah dalam menggunakan jasa lembaga keuangan syariah khususnya pada bank syariah. Penelitian lain juga dilakukan oleh El Junusi (2009); Sari (2011); Sungkawa (2014); Hamid (2014) dimana masing-masing hasil penelitian mereka menemukan bukti empiris bahwa komitmen agama memberikan pengaruh positif dan signifikan terhadap kepercayaan nasabah dalam menggunakan jasa lembaga keuangan syariah. Namun penelitian ini tidak sejalan dengan penelitian sebelumnya oleh Ma'arif (2016); Asraf dan Erdawati (2017) bahwa komitmen agama (religi- sitas) berpengaruh signifikan terhadap keputusan menggunakan jasa bank syariah.

H1: Komitmen Agama berpengaruh positif dan signifikan terhadap kepercayaan nasabah dalam menggunakan jasa lembaga keuangan syariah.

2. Pengaruh atribut produk Islam terhadap kepercayaan nasabah menggunakan jasa lembaga keuangan syariah.

Tjiptono (2008: 54) menjelaskan atribut produk sebagai unsur-unsur produk yang dianggap penting oleh konsumen dan dijadikan dasar pengambilan keputusan pembelian. Atribut produk sebagai pengembangan suatu produk dan jasa sehingga memerlukan pendefinisian manfaat-manfaat yang akan ditawarkan. Atribut tersebut dapat berupa performance perusahaan, fitur produk yang dimiliki, reliable perusahaan dalam memberikan pelayanan, estetika, maupun reputasi perusahaan.

Model sikap multi atribut menggambarkan rancangan yang berharga untuk mengetahui hubungan diantara pengetahuan produk yang dimiliki konsumen dan sikap terhadap produk berkenaan dengan ciri atau atribut produk. Menurut Kotler dan Keller (2009:44) atribut produk adalah faktor yang melekat pada suatu produk. Keputusan mengenai atribut produk merupakan unsur-unsur produk yang dipandang penting oleh konsumen dan dijadikan dasar dalam keputusan pembelian.

Pernyataan diatas sesuai dengan hasil penelitian yang menunjukkan bahwa atribut produk Islam memiliki nilai t hitung sebesar $7.343 > t$ tabel (1,991) dengan nilai probabilitas sebesar 0,000 berarti lebih kecil dari 0,05 maka H_0 ditolak dan H_1 diterima, yang artinya ada pengaruh yang signifikan antara atribut produk Islam terhadap kepercayaan nasabah menggunakan jasa lembaga keuangan syariah pada . Nilai koefisien regresi yakni 0.687 bernilai positif ini dapat diartikan bahwa semakin banyak atribut

produk Islam yang ditawarkan pihak bank syariah Indonesia ke veteran maka akan semakin meningkatkan kepercayaan nasabah dalam menggunakan produk-produk pada bank tersebut, begitu pula sebaliknya semakin sedikit atribut produk Islam yang ditawarkan pihak bank syariah Indonesia ke veteran maka akan semakin menurunkan tingkat kepercayaan nasabah.

Secara teoritis atribut produk adalah faktor yang melekat pada suatu produk. Keputusan mengenai atribut produk merupakan unsur-unsur produk yang dipandang penting oleh konsumen dan dijadikan dasar dalam keputusan pembelian. Begitu juga dengan produk/jasa yang ditawarkan bank syariah, unsur atau faktor yang melekat padanya adalah nilai-nilai Islam yang berarti sesuai nilai-nilai yang terkandung dalam Alquran dan Hadis, yang didalam sebuah kebenaran mutlak dan hakiki. Atribut-atribut produk Islam dari bank syariah Indonesia dalam penelitian, yang dijadikan ukuran adalah terhindar dari riba, bagi hasil, unsur ketidak pastian, terhindar unsur gambling (maisir), investasi di sektor-sektor halal, melakukan aktivitas sesuai dengan syari'ah.

Bagi umat Islam apalagi yang fanatik terhadap agama ketika mendapatkan produk/jasa bank syariah sesuai dengan prinsip atau kaidah Islam tentu akan memberikan rasa puas. Karena apa yang diharapkan diharapkan akan terpenuhi dengan atribut-atribut yang melekat pada produk perbankan syariah tersebut. Secara teoritis pun menyebutkan bahwa kepuasan merupakan perbandingan antara harapan dengan kenyataan yang diterima. Semakin tinggi pencapaian harapan nasabah atas nilai-nilai islam pada produk bank syariah semakin tinggi pula tingkat kepercayaan nasabah. Di sini antara

atribut produk dengan kepercayaan nasabah berbanding lurus, ketika atribut produk meningkat maka kepercayaan nasabah juga akan meningkat.

Hasil penelitian ini mendukung hasil penelitian sebelumnya yang dilakukan oleh El Junusi (2009); Atmojo (2010); Sari (2011); Ika (2013) menemukan hasil empiris bahwa atribut produk islam berpengaruh positif dan signifikan terhadap kepercayaan nasabah dalam menggunakan jasa lembaga keuangan syariah.

H2: Atribut produk islam berpengaruh positif terhadap kepercayaan nasabah dalam menggunakan jasa lembaga keuangan syariah.

3. Komitmen agama dan atribut produk Islam secara bersama-sama berpengaruh terhadap kepercayaan nasabah dalam menggunakan jasa pada lembaga keuangan syariah.

Sari (2011) menyebutkan bahwa “komitmen agama adalah menciptakan sebuah tatanan kehidupan yang di dalamnya tidak ada unsur-unsur yang menindas (al-dhâlim) satu pihak pada pihak lain, sekalipun berbeda agama suku maupun jenis kelamin”. Komitmen agama adalah suatu bentuk kepatuhan pada ajaran agama. Analisis hubungan agama dengan komitmen terhadap etika tidak berhenti pada afiliasi agama. Analisis dilanjutkan dengan komitmen agama agar terjangkau keagamaannya. Hubungan antara nasabah dengan bank lebih dari hubungan fungsional yang sederhana dimana, hubungan antara nasabah dengan bank sangat emosional dan ikatan-ikatan itu bisa sangat kuat. Semakin tinggi rasa komitmen agama

seseorang maka tentu saja semakin besar tingkat kepercayaan yang timbul pada lembaga keuangan syariah sehingga dalam pemilihan produk-produk yang ditawarkan.

Model sikap multi atribut menggambarkan rancangan yang berharga untuk mengetahui hubungan diantara pengetahuan produk yang dimiliki konsumen dan sikap terhadap produk berkenaan dengan ciri atau atribut produk. Menurut Kotler dan Keller (2009:44) produk meliputi obyek fisik, pelayanan, orang, tempat organisasi dan gagasan. Sedangkan atribut produk adalah faktor yang melekat pada suatu produk. Keputusan mengenai atribut produk merupakan unsur-unsur produk yang dipandang penting oleh konsumen dan dijadikan dasar dalam keputusan pembelian. Mowen (1995) seperti dikutip El Junusi (2009) menyatakan bahwa tingkat performance produk dapat diukur atau dilihat pada tingkat kepentingannya berdasarkan atribut-atribut kunci yang sudah diidentifikasi oleh konsumen. Oleh karena itu, atribut produk merupakan titik tolak penilaian bagi konsumen tentang terpenuhi atau tidaknya kebutuhan dan keinginan konsumen yang diharapkan dari suatu produk yang sebenarnya, maka dapat diidentifikasi atribut-atribut yang menyertai suatu produk. Atribut-atribut penting yang dinilai konsumen tersebut akan mempengaruhi sikap puas terhadap produk.

Pernyataan diatas sesuai dengan hasil penelitian yang menunjukkan bahwa atribut produk Islam memiliki nilai f hitung sebesar sebesar $79.403 > f$ tabel (3.12) dengan nilai probabilitas sebesar 0,000 berarti lebih kecil dari 0,05 maka H_0 ditolak dan H_1 diterima, yang artinya ada pengaruh yang signifikan

secara simultan antara komitmen agama dan atribut produk Islam terhadap kepercayaan nasabah menggunakan jasa lembaga keuangan syariah pada. Nilai koefisien regresi bernilai positif ini dapat diartikan bahwa semakin tinggi komitmen agama dan banyak atribut produk Islam yang ditawarkan pihak bank syariah Indonesia ke veteran maka akan semakin meningkatkan kepercayaan nasabah dalam menggunakan produk-produk pada bank tersebut, begitu pula sebaliknya semakin rendah tingkat komitmen agama dan sedikit atribut produk Islam yang ditawarkan pihak bank syariah Indonesia ke veteran maka akan semakin menurunkan tingkat kepercayaan nasabah.

Hasil penelitian ini mendukung hasil penelitian sebelumnya yang dilakukan oleh El Junusi (2009); Atmojo (2010); Sari (2011); Ika (2013) menemukan hasil empiris bahwa atribut produk Islam berpengaruh positif dan signifikan terhadap kepercayaan nasabah dalam menggunakan jasa lembaga keuangan syariah. Penelitian lain juga dilakukan oleh El Junusi (2009); Sari (2011); Sungkawa (2014); Hamid (2014) dimana masing-masing hasil penelitian mereka menemukan bukti empiris bahwa komitmen agama memberikan pengaruh positif dan signifikan terhadap kepercayaan nasabah dalam menggunakan jasa lembaga keuangan syariah.

H3: Komitmen agama dan atribut produk Islam secara simultan berpengaruh positif terhadap kepercayaan nasabah dalam menggunakan jasa lembaga keuangan syariah.

BAB V

PENUTUP

A. Kesimpulan

Dari data yang telah diperoleh melalui penyebaran kuesioner peneliti melakukan pengelolaan data dan analisis data dalam penelitian tentang “Pengaruh Komitmen Agama dan Atribut Produk Islam terhadap kepercayaan nasabah pada jasa lembaga keuangan syariah (studi pada bank syariah Indonesia kc veteran Makassar)” maka kesimpulan yang dapat ditarik adalah sebagai berikut:

1. Komitmen agama berpengaruh positif terhadap kepercayaan nasabah pada jasa lembaga keuangan syariah yang berarti bahwa semakin tinggi tingkat komitmen agama nasabah maka semakin tinggi tingkat kepercayaan nasabah pada jasa lembaga keuangan syariah.
2. Atribut produk islam berpengaruh positif terhadap kepercayaan nasabah pada jasa lembaga keuangan syariah yang berarti bahwa semakin banyak atribut produk islam yang ditawarkan maka semakin tinggi tingkat kepercayaan nasabah pada jasa lembaga keuangan syariah.
3. Komitmen agama dan atribut produk islam secara simultan berpengaruh terhadap kepercayaan nasabah pada jasa keuangan syariah yang berarti bahwa semakin tinggi komitmen agama seseorang maka semakin tinggi kepercayaan nasabah pada atribut produk islam yang ditawarkan oleh bank syariah dan secara bersama-sama semakin tinggi kepercayaan pada jasa lembaga keuangan Syariah.

B. Keterbatasan Penelitian

Setiap penelitian yang dilakukan pasti memiliki keterbatasan, demikian dengan penelitian ini, oleh karena itu ada beberapa keterbatasan yang perlu diperbaiki dan dikembangkan oleh peneliti selanjutnya yaitu:

1. Variabel independen yang digunakan hanya 2 yaitu komitmen agama dan atribut produk islam padahal banyak faktor lain terkait yang juga dapat memengaruhi kepercayaan nasabah pada lembaga keuangan syariah
2. Objek bank umum syariah yang digunakan adalah bank syariah Indonesia kc veteran makassar dengan 80 responden, selanjutnya dapat ditambahkan jumlah responden dan jumlah bank yang menjadi objek penelitian.

C. Saran

Berdasarkan keterbatasan yang ada dalam penelitian ini, maka dapat dikemukakan beberapa saran bagi penelitian selanjutnya sebagai berikut:

1. Penelitian mendatang hendaknya studi kasus pada nasabah Bank Umum Syariah dilakukan secara keseluruhan sehingga akan didapat hasil penelitian yang lebih lengkap.
2. Penelitian selanjutnya disarankan untuk meneliti permasalahan serupa atau pengembangannya dengan menambahkan faktor-faktor lain yang mempengaruhi kepercayaan nasabah, karena semakin banyak variabel independen kemungkinan dapat memperbesar *adjusted R square* untuk menjelaskan informasi yang diungkapkan.
3. Peneliti selanjutnya disarankan untuk menggunakan metode tambahan yaitu wawancara secara langsung kepada responden agar responden

memberikan jawaban dengan kesungguhan dan keseriusan, serta peneliti lebih terlibat dalam proses penelitian tersebut.

4. Hendaknya menambah jumlah sampel agar data yang didapatkan lebih akurat mengingat jumlah masyarakat yang setiap tahunnya mengalami peningkatan.



DAFTAR PUSTAKA

- AL-Qur'an dan Terjemahan. 2017. Departemen Agama RI. Jakarta Selatan.*
- Adji, Jennifer dan Hatane Semuel. 2014. Pengaruh Satisfaction Dan Trust Terhadap minat beli konsumen (purchase intention) di starbucksthe Square Surabaya. Jurnal manajemen pmasaran petra Vol. 2, No. 1, Hal 1-10 2015*
- Ashraf, Samren, Robson, Julie., dan Sekhon, Yasmin. 2015. Consumer Trust And Confidence In The Compliance Of Islamic Banks. Jurnal, Vol 20 Halaman 1-24*
- Aditia Lissa Putri. 2017. Pengaruh Atribut Produk Islam, Komitmen Agama, Kualitas jasa dan Kepercayaan Terhadap Kepuasan Nasabah Bank syariah. Skripsi. Surakarta. Institut Agama Islam Negeri Surakarta.*
- Anita Rahmawaty. 2014. Pengaruh preseps itentang bank Syariah terhadap minat menggunkan produk bank Syariah semarang. Jurnal, Vol 8 Halaman 1-2*
- Atmojo, Agung purwo. 2010. Analisis pengaruh kualitas pelayanan, nilai Nasabah dan Atribut Produk Islam Terhadap Kepuasan nasabah (Studi Kasus pada BNI Syariah Cabang Semarang). Jurnal Ilmiah.*
- Bactiar, M. Rifki 2011. Pengaruh Atribut Produk Islam dan kualitas pelayanan terhadap tingkat pertumbuhan pendapatan dan Return on Assets (ROA) dengan kepuasan nasabah dan loyalitas nasabah sebagai variable Intervening (Studi Empiris pada bank umum Syariah di Indonesia) Jurnal, Fak. Ekonomika dan Bisnis UNDIP, 13 Oktober 2014*
- Dewi, N. M. A. P., dan I Gde K. Warmika. 2016. "Peran Persepsi Kemudahan Penggunaan, Persepsi Manfaat dan Persepsi Resiko terhadap Niat Menggunakan Mobile Commerce di Kota Denpasar". Jurnal Manajemen Vol. 5, No. 4, 2016:2606-2636.*
- El Junusi, Rahman 2009. "Pengaruh Atribut Produk Islam, Komitmen Agama, Kualitas Jasa dan Kepercayaan Terhadap Kepuasan dan Loyalitas Nasabah Bank Muamalat Kota Semarang. Annual Conference on Islamic Studies (ACIS) Surakarta*
- Faradina Nuraini. 2019. Pengaruh Kepercayaan, Komitmen dan Sharia Compliance Terhadap Loyalitas Nasabah Bank Syariah Mandiri KCP. Boyolali dengan Kepuasan Sebagai Variabel Intervening. Skripsi. Jawa Tengah. Institut Agama Islam Negeri Salatiga.*

- Ika, Dewi Nur. 2013. "Pengaruh Kualitas Pelayanan, Nilai Nasabah, Dan Atribut Produk Islam Terhadap Kepuasan Nasabah (Studi kasus PT. Bank Rakyat Indonesia Syariah Cabang Malang)" Jurnal Ilmiah. Malang*
- Iin Emy Prastiwi. 2018. Pengaruh Persepsi pada Sharia Compliance, Komitmen Agama dan Atribut Produk Islam Terhadap Customer's Trust yang Berdampak pada Keputusan Menggunakan Jasa Lembaga Keuangan Syariah. Jurnal, Vol Hal 1-13*
- Kamus Besar Bahasa Indonesia. 2008. Ed. IV, Cet. I, Jakarta: Garmedia*
- Kasmir. 2007. Manajemen Perbankan. Jakarta: PT. Raja Grafindo Persada.*
- Kasmir. 2010. Pemasaran Bank, Cet. Ke-4. Jakarta: Kencana*
- Sri Wahyuningsih. 2016. Pengaruh kepercayaan, keamanan, syariah compliance, Dan persepsi akan resiko terhadap keputusan pembelian melalui situs jejaring sosial. Skripsi. Semarang. UIN Walisongo Semarang.*
- Styarini, Riptiono. 2020. Analisis Pengaruh Customer Trust Terhadap Keputusan Menggunakan Mobile Banking Melalui Perceived Risk dan Perceived Unsefulness Sebagai Variabel Intervening. Jurnal, Vol Halaman 670-680.*
- Siti Khairani. 2015. Pengaruh Kepercayaan Kualitas Informasi Dan Pelayanan Terhadap Keputusan Membeli Melalui Media Sosial. Jurnal, Vol Halaman 1-10.*
- Sitti Fatimah. "Influence Of Psychological Factors, Cultural Factors Personal Factors and Social Factors On The Innovation And Strategy Student Decision". Jurnal.*
- Saiful Ma'rif. 2016. Faktor-Faktor yang Mempengaruhi Keputusan nasabah Bertransaksi di Bank Syariah. Skripsi. Surakarta. Universitas Muhammadiyah Surakarta.*
- Wahyu Rifki Diana. 2010. Analisis Pengaruh Tingkat Religiusitas dan persepsi pada Sharia Compliance terhadap keputusan nasabah menggunakan jasa lembaga Keuangan Syariah dengan Customer trust sebagai variabel intervening. Skripsi. Magelang. Institut Agama Islam Negeri Salatiga.*
- Zulfa Fatimah. 2019. Analisis Pengaruh Shariah Compliance, Reputasi Perusahaan dan Kepercayaan Terhadap Loyalitas Nasabah. Skripsi. Jawa Tengah. Institut Agama Islam Negeri Salatiga.*

L

A

M

P

I

R

A

N

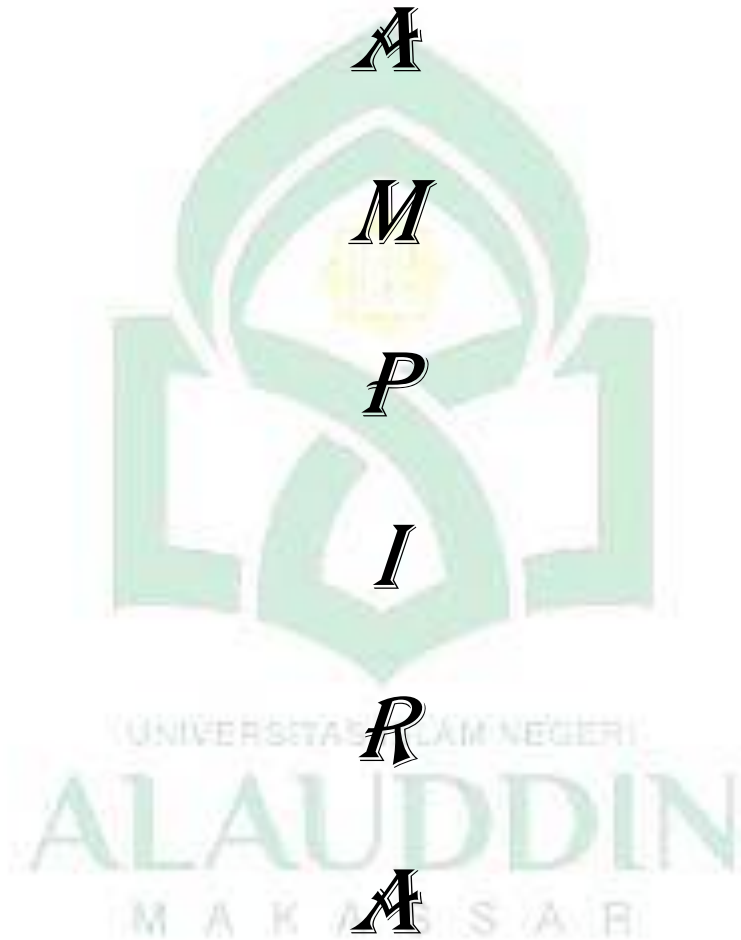



KEMENTERIAN AGAMA
UNIVERSITAS ISLAM NEGERI (UIN) ALAUDDIN MAKASSAR
FAKULTAS EKONOMI DAN BISNIS ISLAM
Kampus I : Jl. Sultan Alauddin No. 63 Makassar (0411) 864928 Fax 864923
Kampus II : Jl. H. M. Yasin Limpo No. 36 Samata Sungguminasa – Gowa Tlp. 841879 Fax 8221400

Nomor : *yay* /EB.I/PP.00.9/09/2021
Sifat : Penting
Lampiran: -
Perihal : *Permohonan Izin Penelitian*

Gowa, *30* September 2021

Kepada,
Yth. UPT P2T BKPMD
Di,-
Tempat

Assalamu Alaikum Warohmatullah Wabarokatuh.

Dengan hormat disampaikan bahwa Mahasiswa Fakultas Ekonomi dan Bisnis Islam UIN Alauddin Makassar yang tersebut namanya dibawah ini:

Nama : **Kiki Damayanti**
NIM : 90500117072
Fakultas : Ekonomi dan Bisnis Islam
Jurusan : Perbankan Syariah
Semester : IX (Sembilan)
Alamat : Jl. Dr. Wahidin Sudirohusodo Bonto Bontoa Gowa

Bermaksud melakukan penelitian dalam rangka penyusunan skripsi sebagai salah satu syarat untuk memperoleh gelar sarjana. Adapun judul skripsinya:

"Pengaruh Komitmen Agama, Atribut Produk Islam terhadap Kepercayaan Nasabah pada Jasa Lembaga Keuangan Syariah (Studi pada Bank Syariah Indonesia KC Veteran Makassar)"

Dengan Dosen pembimbing: **1. Dra. Hj. Nuraeni Gani, MM**
2. Dr. Sitti Fatimah, S.E, M.M

Untuk maksud tersebut kami mengharapkan kiranya kepada mahasiswa yang bersangkutan dapat diberi izin melakukan penelitian di Bank Syariah Indonesia KC Veteran Makassar.

Demikian harapan kami dan Terima Kasih.

Wassalam

Dekan Fakultas Ekonomi dan Bisnis Islam

UIN Alauddin Makassar



Prof. Dr. H. Abustani Ilyas, M.Ag.

NIP. 195011301993031003

Tembusan :

1. Rektur UIN Alauddin Makassar di Samata Gowa
2. Mahasiswa yang bersangkutan
3. Arsip



PEMERINTAH PROVINSI SULAWESI SELATAN
DINAS PENANAMAN MODAL DAN PELAYANAN TERPADU SATU PINTU
 BIDANG PENYELENGGARAAN PELAYANAN PERIZINAN

Nomor : 22319/S.01/PTSP/2021
 Lampiran :
 Perihal : **Izin Penelitian**

KepadaYth.
 Pimpinan PT. Bank Syariah Indonesia KC Veteran
 Makassar

di-
Tempat

Berdasarkan surat Dekan Fak. Ekonomi dan Bisnis Islam UIN Alauddin Makassar Nomor : 4095/EB.I/PP.00.0/09/2021 tanggal 30 September 2021 perihal tersebut diatas, mahasiswa/peneliti dibawah ini:

Nama : **KIKI DAMAYANTI**
 Nomor Pokok : 90500117072
 Program Studi : Perbankan Syariah
 Pekerjaan/Lembaga : Mahasiswa(S1)
 Alamat : Jl. H. M. Yasin Limpo No. 36, Samata Gowa

Bermaksud untuk melakukan penelitian di daerah/kantor saudara dalam rangka penyusunan Skripsi, dengan judul :

" PENGARUH KOMITMEN AGAMA, ATRIBUT PRODUK ISLAM TERHADAP KEPERCAYAAN NASABAH PADA JASA LEMBAGA KEUANGAN SYARIAH (STUDI PADA BANK SYARIAH INDONESIA KC VETERAN PELAYANAN TERPADU SATU PINTU MAKASSAR) "

Yang akan dilaksanakan dari : Tgl. **15 Oktober s/d 15 November 2021**

Sehubungan dengan hal tersebut diatas, pada prinsipnya kami **menyetujui** kegiatan dimaksud dengan ketentuan yang tertera di belakang surat izin penelitian.

Dokumen ini ditandatangani secara elektronik dan Surat ini dapat dibuktikan keasliannya dengan menggunakan **barcode**.

Demikian surat izin penelitian ini diberikan agar dipergunakan sebagaimana mestinya.

Diterbitkan di Makassar
 Pada tanggal : 15 Oktober 2021

A.n. GUBERNUR SULAWESI SELATAN
 KEPALA DINAS PENANAMAN MODAL DAN PELAYANAN TERPADU
 SATU PINTU PROVINSI SULAWESI SELATAN
 Selaku Administrator Pelayanan Perizinan Terpadu

Ir. H. DENNY IRAWAN SAARDI, M.Si
 Pangkat : Pembina Utama Madya
 Nip : 19620624 199303 1 003

Tembusan Yth
 1. Dekan Fak. Ekonomi dan Bisnis Islam UIN Alauddin Makassar di Makassar;
 2. *Peringgal*.

SIMAP PTSP 15-10-2021



Jl. Bougenville No.5 Telp. (0411) 441077 Fax. (0411) 448936
 Website : <http://simap.sulselprov.go.id> Email : ptsp@sulselprov.go.id
 Makassar 90231



KUESIONER PENELITIAN

Assalamualaikum Warahmatullahi Wabarakatuh

Kepada Yth

Bapak/Ibu/Saudara(i) Responden

Perkenalkan saya Kiki Damayanti mahasiswa jurusan Perbankan Syariah, Fakultas Ekonomi dan Bisnis Islam, Universitas Islam Negeri Alauddin Makassar yang sedang melakukan penelitian dalam rangka penyusunan skripsi sebagai syarat untuk memperoleh gelar sarjana (S1) adapun judul penelitiannya adalah “**Pengaruh Komitmen Agama, Atribut Produk Islam terhadap kepercayaan nasabah pada jasa lembaga keuangan syariah (studi pada bank syariah Indonesia KC Veteran Makassar)**”. Saya sangat mengharapkan partisipasi bapak/ibu/Saudara (i) dalam mengisi kuesioner penelitian ini serta memberikan jawaban atas pertanyaan ataupun pernyataan yang diajukan. Saya berharap tidak ada jawaban yang dikosongkan karena disini tidak ada jawaban yang benar ataupun salah. Jawaban Bapak/Ibu/Saudara (i) akan di perlakukan sesuai standar etika penelitian. Oleh sebab itu peneliti akan menjaga keberhasilan identitas responden. Semoga bapak/Ibu/saudara (i) diberi kesehatan serta keberkahan oleh Allah SWT, Amin Ya Rabbal Alamin.

Saya ucapkan terimakasih atas kesedian dan partisipasi bapak/ibu/saudara (i) dalam penelitian ini

Hormat saya

Peneliti

KIKI DAMAYANTI
NIM. 90500117072

A. Identitas Responden

1. Jenis Kelamin

- a. Laki-laki
- b. Perempuan

2. Usia

- a. < 20 Tahun
- b. 20-29 Tahun
- c. 30-39 Tahun
- d. 40-49 Tahun
- e. > 50 Tahun

3. Pendidikan Terakhir

- a. SMA/SMK Sederajat
- b. Diploma
- c. S1
- d. S2
- e. S3

4. Pekerjaan

- a. PNS/POLRI/TNI
- b. Pegawai Swasta
- c. Wirausaha
- d. Petani/Nelayan
- e. Pelajar/Mahasiswa

B. Pentunjuk Umum Pengisian

1. Pengisian kuesioner di lakukan oleh Nasabah Bank Syariah Indonesia KC Veteran Makassar
2. Pilihlah salah satu jawaban sesuai dengan pendapat Anda, jawaban tidak ada yang benar dan tidak ada yang salah.

3. Tingkat penilaian tersebut di nyatakan dengan skala 1- 5, adapun perinciannya sebagai berikut:

No.	Pertanyaan	Bobot
1.	Sangat Tidak Setuju (STS)	1
2.	Tidak Setuju (TS)	2
3.	Netral (N)	3
4.	Setuju (S)	4
5.	Sangat Setuju (SS)	5

Pernyataan Untuk Responden

No.	PERNYATAAN	STS	TS	N	S	SS
-----	------------	-----	----	---	---	----

Komitmen Agama

- | | | | | | | |
|---|--|--|--|--|--|--|
| 1 | Rutin mengunjungi tempat ibadah untuk melaksanakan ibadah. | | | | | |
| 2 | Saya rutin berpartisipasi dalam kegiatan keagamaan di lingkungannya. | | | | | |
| 3 | Saya percaya bahwa keyakinan yang saya anut merupakan suatu kebenaran. | | | | | |
| 4 | Saya berusaha meningkatkan kesadaran nilai-nilai syariat Islam dalam kehidupan sehari-hari saya. | | | | | |
| 5 | Saya memperoleh ketenangan lahir batin dengan menjalankan syariat Islam. | | | | | |

- 6 Saya percaya pada produk-produk yang dikeluarkan oleh Bank Syariah

Atribut Produk Islam

- 1 Menjadi nasabah Bank BSI karena menghindari unsur riba
- 2 Pada Bank BSI terbebas dari ketidakpastian
- 3 Produk/jasa yang ditawarkan bebas dari perjudian
- 4 Menabung di Bank BSI karena dana diinvestasikan ke usaha-usaha yang halal
- 5 Berhubungan dengan Bank BSI karena operasional/aktivitasnya sesuai dengan syariah

Kepercayaan Nasabah

- 1 Bank BSI menumbuhkan kepercayaan nasabah, karena terbukti handal dalam menghadapi krisis tidak seperti lembaga keuangan lainnya ataupun bank konvensional
- 2 Keuntungan yang diperoleh dengan menggunakan Bank BSI lebih dapat diandalkan
- 3 Informasi-informasi yang disampaikan oleh Bank BSI memiliki kebenaran dan

dapat dipercaya

- 4 Saya lebih antusias dengan apa-apa yang ditawarkan oleh Bank BSI baik produk/jasa maupun fasilitas-fasilitas yang ada
- 5 Saya berkeyakinan Bank BSI mengelola dengan amanah dan syariah



LAMPIRAN 2

Komitmen Agama

RESPONDEN	Komintmen Agama						Total
1	5	4	3	5	4	5	26
2	3	5	5	5	5	5	28
3	5	5	5	5	4	3	27
4	3	3	5	5	5	5	26
5	3	3	5	5	4	5	25
6	5	5	3	5	4	5	27
7	5	3	5	4	5	4	26
8	5	5	5	5	5	4	29
9	5	5	3	5	5	5	28
10	5	5	5	5	5	5	30
11	3	2	5	5	5	5	25
12	4	4	4	4	5	5	26
13	3	4	5	5	5	5	27
14	3	2	5	4	5	3	22
15	5	4	5	4	3	4	25
16	5	5	5	5	5	5	30
17	5	5	5	5	5	5	30
18	5	5	3	5	4	5	27
19	5	5	5	5	5	5	30
20	5	5	5	4	5	5	29
21	5	5	5	4	5	5	29
22	5	5	5	5	5	5	30
23	5	5	5	3	5	5	28
24	5	5	5	5	5	5	30
25	4	3	4	3	5	3	22
26	5	5	5	5	5	5	30
27	3	3	5	5	4	4	24
28	5	2	5	5	5	4	26
29	4	5	5	5	5	4	28
30	4	4	5	4	5	4	26
31	5	5	5	5	5	5	30
32	5	5	5	4	5	5	29
33	2	3	3	5	5	5	23
34	5	5	5	5	5	5	30
35	5	4	4	5	5	4	27
36	5	5	5	5	4	4	28

37	5	4	5	5	5	5	29
38	4	5	5	5	4	4	27
39	5	4	5	5	4	5	28
40	5	4	5	5	4	5	28
41	5	5	5	5	5	4	29
42	5	5	5	5	5	5	30
43	5	5	3	5	5	5	28
44	5	5	5	5	4	5	29
45	5	5	4	5	5	5	29
46	5	4	5	3	5	3	25
47	5	4	5	5	4	5	28
48	5	5	5	5	5	5	30
49	4	4	5	4	5	4	26
50	5	5	5	5	5	5	30
51	5	5	5	5	5	5	30
52	4	5	4	4	5	4	26
53	5	4	5	4	4	5	27
54	5	5	5	4	4	5	28
55	5	4	5	4	4	5	27
56	4	5	5	5	5	5	29
57	5	5	5	5	5	5	30
58	5	5	4	5	5	4	28
59	5	5	4	5	5	5	29
60	4	5	5	5	4	5	28
61	5	5	5	5	5	5	30
62	5	5	4	4	4	5	27
63	5	5	5	5	5	5	30
64	5	5	4	5	5	5	29
65	5	4	4	5	4	5	27
66	4	5	4	5	4	5	27
67	5	5	5	5	4	5	29
68	4	4	5	3	4	4	24
69	4	5	5	5	4	4	27
70	4	5	4	5	4	4	26
71	5	5	4	5	5	5	29
72	5	5	4	4	5	5	28
73	5	5	4	5	4	5	28
74	4	5	4	4	5	4	26
75	4	5	5	5	5	5	29
76	4	5	5	5	3	5	27
77	4	5	5	5	5	5	29

78	5	4	5	5	5	5	29
79	3	2	5	5	5	5	25
80	5	4	5	5	5	5	29

Atribut Produk Islam

RESPONDEN	Atribut					Total
1	5	4	3	4	5	21
2	5	5	4	5	5	24
3	4	4	4	4	3	19
4	5	5	5	5	5	25
5	5	5	5	5	5	25
6	5	4	5	3	5	22
7	4	4	4	5	4	21
8	5	4	5	5	4	23
9	5	5	5	4	5	24
10	5	4	4	5	5	23
11	5	4	5	5	5	24
12	4	4	4	4	5	21
13	5	5	5	5	5	25
14	3	3	3	3	3	15
15	4	5	4	3	4	20
16	5	5	5	5	5	25
17	5	5	5	5	5	25
18	5	4	5	3	5	22
19	5	5	5	5	5	25
20	5	5	4	5	5	24
21	5	2	5	4	5	21
22	5	5	5	5	5	25
23	5	5	4	5	5	24
24	5	3	5	4	5	22
25	3	3	3	4	3	16
26	4	4	4	5	5	22
27	5	4	3	4	3	19
28	3	4	5	4	4	20
29	5	4	5	4	5	23
30	4	4	3	4	4	19
31	5	5	5	5	5	25
32	5	5	5	5	5	25
33	5	5	5	5	5	25
34	5	5	5	5	5	25

35	5	5	4	5	5	24
36	4	4	5	5	5	23
37	5	5	5	5	4	24
38	5	5	5	5	5	25
39	5	4	4	5	5	23
40	5	5	4	5	5	24
41	4	4	5	5	5	23
42	4	5	5	5	5	24
43	5	5	4	5	5	24
44	4	4	5	5	5	23
45	5	5	5	5	5	25
46	5	3	5	5	5	23
47	4	5	5	5	4	23
48	5	5	5	5	5	25
49	5	3	4	4	3	19
50	5	5	5	5	5	25
51	5	5	5	5	5	25
52	5	5	4	5	5	24
53	5	4	5	5	5	24
54	5	5	4	5	4	23
55	5	5	5	5	5	25
56	5	5	5	5	5	25
57	5	5	5	5	5	25
58	5	5	4	5	5	24
59	5	5	5	5	5	25
60	5	5	5	5	4	24
61	5	5	5	5	5	25
62	4	4	4	4	5	21
63	5	5	5	4	5	24
64	5	4	5	4	5	23
65	4	5	4	4	4	21
66	4	5	4	5	4	22
67	5	4	5	5	5	24
68	4	5	4	4	4	21
69	4	4	4	4	5	21
70	4	4	4	3	4	19
71	5	4	5	4	5	23
72	4	4	5	4	5	22
73	5	4	5	4	5	23
74	4	5	4	4	4	21
75	5	4	5	5	4	23

76	5	5	5	4	5	24
77	5	5	5	4	5	24
78	4	5	5	5	5	24
79	4	2	5	5	5	21
80	5	3	5	5	5	23

Kepercayaan Nasabah

RESPONDEN	Kepercayaan					Total
1	5	4	5	4	5	23
2	3	5	5	5	5	23
3	4	4	3	3	4	18
4	4	5	5	5	5	24
5	5	5	5	5	5	25
6	5	4	5	2	5	21
7	4	5	4	3	4	20
8	5	4	4	4	5	22
9	4	5	4	5	4	22
10	4	4	5	4	5	22
11	5	5	5	5	5	25
12	4	4	4	4	4	20
13	5	5	5	5	5	25
14	3	3	3	3	3	15
15	5	4	5	3	4	21
16	5	5	5	5	5	25
17	5	5	5	5	5	25
18	5	4	5	4	5	23
19	5	5	5	5	5	25
20	5	3	5	4	5	22
21	5	5	3	5	5	23
22	5	5	5	5	5	25
23	5	5	5	5	5	25
24	5	5	4	5	5	24
25	3	3	3	4	3	16
26	4	5	5	5	5	24
27	3	3	3	2	5	16
28	4	5	4	3	4	20
29	3	4	5	4	5	21
30	4	4	4	3	4	19
31	5	5	5	5	5	25
32	5	5	5	5	5	25

33	5	5	5	5	5	25
34	5	5	5	5	5	25
35	4	5	4	5	4	22
36	5	5	5	5	4	24
37	5	5	5	5	5	25
38	4	5	5	5	4	23
39	5	5	5	5	5	25
40	5	4	5	5	5	24
41	5	5	5	5	5	25
42	5	5	5	5	5	25
43	5	5	3	5	5	23
44	5	5	5	5	5	25
45	5	5	5	5	5	25
46	2	3	4	3	4	16
47	3	4	5	4	5	21
48	5	5	5	5	5	25
49	3	5	4	4	5	21
50	5	5	5	5	5	25
51	5	5	5	5	5	25
52	4	5	4	5	5	23
53	4	4	5	5	5	23
54	4	4	4	5	5	22
55	5	5	5	5	5	25
56	5	5	5	5	5	25
57	5	5	5	4	5	24
58	4	5	5	5	4	23
59	5	5	5	5	4	24
60	4	5	5	5	5	24
61	5	5	5	5	5	25
62	4	5	4	4	4	21
63	5	5	5	5	4	24
64	4	5	5	5	5	24
65	4	4	4	4	5	21
66	4	5	4	4	5	22
67	5	5	5	5	5	25
68	4	4	4	4	4	20
69	5	4	4	4	5	22
70	4	5	4	5	5	23
71	5	4	4	5	5	23
72	5	4	5	3	5	22
73	5	4	5	5	5	24

74	5	4	5	4	5	23
75	5	5	5	4	5	24
76	5	5	3	5	4	22
77	5	5	5	5	4	24
78	5	5	5	5	5	25
79	4	4	5	4	5	22
80	5	5	5	5	5	25



LAMPIRAN 3

ANALISIS DATA STATISTIK

ANALISIS DESKRIPTIF

Descriptive Statistics

	N	Minimum	Maximum	Mean	Std. Deviation	Variance
X1	80	22.00	30.00	27.7000	1.95131	3.808
X2	80	15.00	25.00	22.9250	2.13337	4.551
Y	80	15.00	25.00	22.9000	2.37924	5.661
Valid N (listwise)	80					

UJI VALIDITAS

a. Komitmen Agama (X1)

Correlations

		Ka1	Ka2	Ka3	Ka4	Ka5	Ka6	KaTotal
Ka1	Pearson Correlation	1	.519**	-.017	.006	-.020	.162	.635**
	Sig. (2-tailed)		.000	.882	.956	.862	.151	.000
	N	80	80	80	80	80	80	80
Ka2	Pearson Correlation	.519**	1	-.090	.172	-.020	.274*	.720**
	Sig. (2-tailed)	.000		.427	.128	.861	.014	.000
	N	80	80	80	80	80	80	80
Ka3	Pearson Correlation	-.017	-.090	1	-.051	.046	-.076	.248*
	Sig. (2-tailed)	.882	.427		.652	.683	.505	.027
	N	80	80	80	80	80	80	80
Ka4	Pearson Correlation	.006	.172	-.051	1	-.017	.405*	.461**
	Sig. (2-tailed)	.956	.128	.652		.881	.000	.000
	N	80	80	80	80	80	80	80
Ka5	Pearson Correlation	-.020	-.020	.046	-.017	1	.038	.277*
	Sig. (2-tailed)	.862	.861	.683	.881		.739	.013
	N	80	80	80	80	80	80	80

Ka6	Pearson Correlation	.162	.274*	-.076	.405**	.038	1	.573**
	Sig. (2-tailed)	.151	.014	.505	.000	.739		.000
	N	80	80	80	80	80	80	80
KaTotal	Pearson Correlation	.635**	.720**	.248*	.461**	.277*	.573*	1
	Sig. (2-tailed)	.000	.000	.027	.000	.013	.000	
	N	80	80	80	80	80	80	80

** . Correlation is significant at the 0.01 level (2-tailed).

* . Correlation is significant at the 0.05 level (2-tailed).

b. Atribut Produk Islam

Correlations

		At1	At2	At3	At4	At5	AtTotal
At1	Pearson Correlation	1	.294**	.396**	.359**	.493**	.712**
	Sig. (2-tailed)		.008	.000	.001	.000	.000
	N	80	80	80	80	80	80
At2	Pearson Correlation	.294**	1	.152	.347**	.222*	.628**
	Sig. (2-tailed)	.008		.179	.002	.048	.000
	N	80	80	80	80	80	80
At3	Pearson Correlation	.396**	.152	1	.323**	.542**	.683**
	Sig. (2-tailed)	.000	.179		.003	.000	.000
	N	80	80	80	80	80	80
At4	Pearson Correlation	.359**	.347**	.323**	1	.366**	.693**
	Sig. (2-tailed)	.001	.002	.003		.001	.000
	N	80	80	80	80	80	80
At5	Pearson Correlation	.493**	.222*	.542**	.366**	1	.740**
	Sig. (2-tailed)	.000	.048	.000	.001		.000
	N	80	80	80	80	80	80

AtTotal	Pearson Correlation	.712**	.628**	.683**	.693**	.740**	1
	Sig. (2-tailed)	.000	.000	.000	.000	.000	
	N	80	80	80	80	80	80

** . Correlation is significant at the 0.01 level (2-tailed).

* . Correlation is significant at the 0.05 level (2-tailed).

c. Kepercayaan Nasabah

Correlations

		Kp1	Kp2	Kp3	Kp4	Kp5	KpTotal
Kp1	Pearson Correlation	1	.439**	.424**	.422**	.389**	.748**
	Sig. (2-tailed)		.000	.000	.000	.000	.000
	N	80	80	80	80	80	80
Kp2	Pearson Correlation	.439**	1	.346**	.657**	.257*	.751**
	Sig. (2-tailed)	.000		.002	.000	.021	.000
	N	80	80	80	80	80	80
Kp3	Pearson Correlation	.424**	.346**	1	.377**	.462**	.710**
	Sig. (2-tailed)	.000	.002		.001	.000	.000
	N	80	80	80	80	80	80
Kp4	Pearson Correlation	.422**	.657**	.377**	1	.314**	.791**
	Sig. (2-tailed)	.000	.000	.001		.005	.000
	N	80	80	80	80	80	80
Kp5	Pearson Correlation	.389**	.257*	.462**	.314**	1	.623**
	Sig. (2-tailed)	.000	.021	.000	.005		.000
	N	80	80	80	80	80	80
KpTotal	Pearson Correlation	.748**	.751**	.710**	.791**	.623**	1
	Sig. (2-tailed)	.000	.000	.000	.000	.000	
	N	80	80	80	80	80	80

** . Correlation is significant at the 0.01 level (2-tailed).

* . Correlation is significant at the 0.05 level (2-tailed).

Uji Reliabilitas

d. Komitmen Agama

Reliability Statistics

Cronbach's Alpha	N of Items
.855	6

e. Atribut Produk Islam

Reliability Statistics

Cronbach's Alpha	N of Items
.716	5

f. Kepercayaan Nasabah

Reliability Statistics

Cronbach's Alpha	N of Items
.773	5

Uji Asumsi Klasik

a. Uji Normalitas

One-Sample Kolmogorov-Smirnov Test

		Unstandardized Residual
N		80
Normal Parameters ^{a,b}	Mean	.0000000
	Std. Deviation	1.35958331
Most Extreme Differences	Absolute	.091
	Positive	.070
	Negative	-.091
Test Statistic		.091
Asymp. Sig. (2-tailed)		.098 ^c

a. Test distribution is Normal.

b. Calculated from data.

c. Lilliefors Significance Correction.

b. Uji Multikolinearitas

		Coefficients ^a					Collinearity Statistics	
Model		Unstandardized Coefficients		Standardized Coefficients	t	Sig.	Tolerance	VIF
		B	Std. Error	Beta				
1	(Constant)	-2.265	2.234		-1.014	.314		
	X1	.340	.102	.279	3.326	.001	.603	1.658
	X2	.687	.094	.616	7.343	.000	.603	1.658

a. Dependent Variable: Y

c. Uji Heteroskedastisitas

		Coefficients ^a					Collinearity Statistics	
Model		Unstandardized Coefficients		Standardized Coefficients	t	Sig.	Tolerance	VIF
		B	Std. Error	Beta				
1	(Constant)	103.388	67.058		1.542	.127		
	transform_x1	-.081	.044	-.289	-1.835	.070	.486	2.060
	transform_x2	-247.053	1273.968	-.031	-.194	.847	.486	2.060

a. Dependent Variable: ABS_RES2

Uji Hipotesis

Uji Koefisien Determinasi (R^2)

Model Summary ^b					
Model	R	R Square	Adjusted R Square	Std. Error of the Estimate	Durbin-Watson
1	.821 ^a	.673	.665	1.37713	1.803

a. Predictors: (Constant), X2, X1

b. Dependent Variable: Y

Uji T-test (Uji Secara Individu)

		Coefficients ^a						
		Unstandardized Coefficients		Standardized Coefficients	t	Sig.	Collinearity Statistics	
Model		B	Std. Error	Beta			Tolerance	VIF
1	(Constant)	-2.265	2.234		-1.014	.314		
	X1	.340	.102	.279	3.326	.001	.603	1.658
	X2	.687	.094	.616	7.343	.000	.603	1.658

a. Dependent Variable: Y

Uji Regresi Secara Simultan (Uji Statistik F)

		ANOVA ^a				
Model		Sum of Squares	Df	Mean Square	F	Sig.
1	Regression	301.171	2	150.586	79.403	.000 ^b
	Residual	146.029	77	1.896		
	Total	447.200	79			

a. Dependent Variable: Y

b. Predictors: (Constant), X2, X1

RIWAYAT HIDUP



KIKI DAMAYATI, lahir di Kabupaten Jeneponto Sulawesi Selatan pada tanggal 23 September 1999. Penulis merupakan anak kedua dari dua bersaudara, dan dari pasangan suami istri Pakki Siga Dan Nuraeni. Penulis Memulai Jenjang Pendidikan di SDN No.107 Buntulu selama 6 tahun pada 2005-2011, Kemudian penulis melanjutkan pendidikannya pada tingkat menengah pertama di SMPN 1 Binamu selama 3 tahun pada tahun 2011-2014, lalu melanjutkan kejenjang menengah atas di SMA 1 Binamu jurusan IPA selama 3 tahun pada tahun 2014-2017. Penulis melanjutkan pendidikannya ke jenjang yang lebih tinggi di Universitas Islam Negeri Alauddin Makassar Jurusan Perbankan Syariah Fakultas Ekonomi dan Bisnis Islam. Penulis Kemudian menyelesaikan studinya ditahun 2021.

Contact Person

No. Hp : 085397042851

Email : kikidamayanti863@gmail.com

UNIVERSITAS ISLAM NEGERI
ALAUDDIN
M A K A S S A R