

**PENERAPAN UNDANG-UNDANG REPUBLIK INDONESIA NOMOR 22  
TAHUN 2002 TENTANG GRASI DI LEMBAGA PEMASYARAKATAN  
KLAS IIA WATAMPONE**

**( TAHUN 2010 – TAHUN 2015 )**



**Skripsi**

Diajukan untuk Memenuhi Salah Satu Syarat Meraih Gelar

Sarjana Hukum Jurusan Ilmu Hukum

Pada Fakultas Syariah dan Hukum

UIN Alauddin Makassar

UNIVERSITAS ISLAM NEGERI  
Oleh:  
**FERAWATI**  
NIM: 10500112015

**FAKULTAS SYARIAH DAN HUKUM**

**UIN ALAUDDIN MAKASSAR**

**2016**

## ABSTRAK

**Nama : FERAWATI**  
**NIM : 10500112015**  
**Judul : Penerapan Undang-Undang Republik Indonesia Nomor  
22 Tahun 2002 Tentang Grasi di Lembaga  
Pemasyarakatan Kelas II A Watampone**

---

skripsi ini berjudul “Penerapan Undang-Undang Nomor 22 Tahun 2002 Tentang Grasi di Lembaga Pemasyarakatan Kelas IIA Watampone”. Grasi adalah salah satu upaya yang dapat diajukan oleh seorang narapidana kepada Presiden untuk meminta pengampunan atau pengurangan hukuman. Grasi merupakan hak prerogatif seorang presiden sebagai Kepala Negara yang diatur oleh Undang-Undang Dasar 1945 dan Undang-Undang Nomor 22 Tahun 2002 tentang Grasi.

Berdasarkan Undang-Undang Nomor 22 tahun 2002 tentang Grasi bahwa yang berhak mengajukan grasi adalah mereka yang dihukum mati, dihukum penjara seumur hidup atau dihukum penjara paling singkat dua tahun. Namun, di Lembaga Pemasyarakatan Kelas IIA Watampone dalam kurun waktu tahun 2010- tahun 2015 tidak ada narapidana yang mengajukan grasi dikarenakan mereka tidak mengetahui mengenai hak narapidana untuk mengajukan grasi

Tujuan skripsi ini adalah untuk: 1) mengetahui sejauh mana peran petugas Lembaga Pemasyarakatan Kelas IIA Watampone dalam pemberian grasi terhadap narapidana, dan 2) mengetahui dampak positif dan dampak negatif pemberian grasi terhadap narapidana.

Jenis penelitian ini tergolong empiris dengan menggunakan pendekatan yuridis terhadap permasalahan dalam skripsi ini, sumber data penelitian ini adalah narapidana dan petugas, metode pengumpulan data yang digunakan adalah wawancara, dokumentasi, dan penelusuran referensi.

Berdasarkan hasil penelitian, bahwa dengan berlakunya Undang-Undang Nomor 22 tahun 2002 tentang grasi, memberikan peluang kepada narapidana untuk mengajukan permohonan grasi kepada Presiden Republik Indonesia. Namun, terdapat beberapa masalah yang serius dan perlu mendapatkan perhatian khusus yaitu petugas Lembaga Pemasyarakatan tidak berperan dalam memberikan informasi kepada narapidana tentang adanya hak narapidana untuk mengajukan permohonan grasi kepada Presiden. Diharapkan agar ini dapat menjadi perhatian bagi pimpinan Lembaga Pemasyarakatan Klas IIA Watampone dan atau Kemenkumham.



## DAFTAR ISI

JUDUL.....	i
PERNYATAAN KEASLIAN SKRIPSI.....	ii
PENGESAHAN SKRIPSI.....	iii
KATA PENGANTAR.....	iv
DAFTAR ISI.....	vi
ABSTRAK.....	viii
BAB I PENDAHULUAN.....	1-8
A. Latar Belakang.....	1
B. Masalah Pokok.....	5
C. Rumusan Masalah.....	5
D. Hipotesis.....	5
E. Deskripsi Fokus.....	6
F. Kajian Pustaka.....	6
G. Tujuan dan Kegunaan Penelitian.....	7
1. Tujuan Penelitian.....	8
2. Kegunaan Penelitian.....	8
BAB II TINJAUAN TEORITIS.....	9-24
A. Sejarah Penerapan Grasi dan Ruang Lingkupnya.....	9
B. Prosedur Pengajuan Grasi.....	18
C. Syarat-Syarat Permohonan Grasi.....	21
BAB III METODOLOGI PENELITIAN.....	25-29
A. Jenis dan Lokasi Penelitian.....	25
1. Jenis Penelitian.....	25
2. Lokasi Penelitian.....	25
B. Pendekatan Penelitian.....	25
C. Metode Pengumpulan Data.....	25

1. Jenis	
Data.....	25
2. Sumber	
Data.....	26
3. Teknik Pengumpulan Data.....	27
4. Instrumen Penelitian.....	27
5. Teknik Pengolahan Data dan Analisis Data.....	28
6. Pengujian dan Keabsahan Data.....	29
<b>BAB IV HASIL DAN PEMBAHASAN.....</b>	<b>30-56</b>
A. Gambaran Umum Tentang Lokasi Penelitian.....	30
1. Sejarah Lembaga Pemasarakatan.....	30
2. Tugas dan Fungsi Lembaga Pemasarakatan.....	35
B. Kewenangan Presiden dalam Memberikan Grasi .....	39
C. Landasan Hukum Pemberian Grasi.....	45
D. Peran Petugas Lembaga Pemasarakatan Klas IIA Watampone dalam Pemberian Grasi Terhadap Narapidana.....	50
E. Dampak Positif dan Dampak Negatif Pemberian Grasi Terhadap Narapidana .....	53
1. Dampak Positif.....	53
2. Dampak Negatif.....	55
<b>BAB V PENUTUP.....</b>	<b>57-61</b>
A. Kesimpulan.....	57
B. Implikasi Penelitian.....	61
<b>DAFTAR PUSTAKA.....</b>	<b>62</b>
<b>LAMPIRAN-LAMPIRAN.</b>	
<b>DAFTAR RIWAYAT HIDUP</b>	

## KATA PENGANTAR

Alhamdulillah rabbil alamin, puji syukur penulis panjatkan ke hadirat Allah Swt. Karena berkat rahmat dan hidayahnyalah sehingga penulis dapat menyelesaikan skripsi ini. Dialah Tuhan yang maha pengasih lagi maha penyayang yang senantiasa mencurahkan kasih dan sayangNya kepada seluruh makhluk. Demikian pula, shalawat dan salam penulis kirimkan kepada Nabi Muhammad saw. Yang telah membawa kita dari alam gelap gulita ke alam yang terang benderang.

Dengan selesainya penelisan skripsi ini yang berjudul **“Penerapan Undang-Undang Republik Indonesia Nomor 22 Tahun 2002 tentang Grasi di Lembaga Pemasyarakatan Klas IIA Watampone”**. Maka dari ini penulis ingin menyampaikan ucapan terima kasih kepada berbagai pihak, karena sedikit atau banyaknya bantuan mereka, menjadikan penulis mewujudkan karya ilmiah ini. Berkenaan dengan hak tersebut, penulis ucapkan terima kasih dan penghargaan yang setinggi-tingginya kepada:

1. Bapak Rektor Universitas Islam Negeri Alauddin Makassar dan segenap Wakil Rektor Universitas Islam Negeri Alauddin Makassar.
2. Bapak Prof. Dr. Darussalam Syamsuddin, M.Ag. selaku Dekan Fakultas Syariah dan Hukum serta jajaran pimpinan Fakultas Syariah dan Hukum Universitas Islam Negeri Alauddin Makassar.
3. Ibu Istiqamah, SH., MH. selaku Ketua Jurusan Ilmu Hukum Universitas Islam Negeri Alauddin Makassar.
4. Bapak Rahman Syamsuddin, SH., MH. selaku Sekertaris Jurusan Ilmu Hukum Universitas Islam Negeri Alauddin Makassar.
5. Bapak Dr. Achmad Musyahid Idrus, S.Ag., M.ag. selaku Pembimbing I penulis, berkat bimbingan dan arahan dari beliau sehingga skripsi ini dapat diselesaikan dengan baik dan lancar
6. Ibu St. Nurjannah, SH., MH. Selaku Pembimbing II penulis, berkat bimbingan dan arahan dari beliau sehingga skripsi ini dapat diselesaikan dengan baik dan lancar.
7. Kedua orang tua penulis, Bapak Muh. Alwi H.Soda dan Ibu Nawarti Pala yang sangat penulis sayangi dan cintai, mereka adalah motivasi dan semangat bagi penulis. Berkat nasihat, bimbingan serta doa yang tulus dan tiada henti-hentinya menjadikan penulis tetap tegar, sabar dan terus semangat dalam menjalani studi. Semoga Allah swt. Senantiasa melimpahkan rahmat, hidayah dan kesehatan di dunia dan kebahagiaan di akhirat.
8. Bapak dan Ibu Mertua penulis, Bapak Bakri dan Ibu Hamdana yang sangat penulis sayangi. Berkat nasihat, bimbingan serta doa yang tulus dan tiada henti-hentinya menjadikan penulis tetap tegar, sabar dan terus semangat dalam

menjalani studi. Semoga Allah swt. Senantiasa melimpahkan rahmat, hidayah dan kesehatan di dunia dan kebahagiaan di akhirat

9. Suami penulis, Bapak Syamsul Bahri Bakri, yang sangat penulis sayangi dan cintai, beliau adalah motivasi dan semangat bagi penulis karena selalu memberikan dukungan moril maupun materil serta bersedia menjadi imam yang baik untuk penulis. Semoga Allah swt melimpahkan rejeki yang halal kepada beliau serta melimpahkan rahmat, hidayah dan kesehatan di dunia dan kebahagiaan di akhirat.
10. Saudara-saudara penulis yang tidak hentinya memberikan motivasi serta dukungan moril maupun materil kepada penulis. Kakak penulis, Firdaus Alwi, Arifuddin Alwi, Faisal alwi, Ferdi alwi, Fajar Alwi serta Adik Penulis, Ambarwati Alwi dan Adam Alwi. Semoga senantiasa mereka di bawah lindungan Allah swt.
11. Saudara-Saudara ipar penulis yang selalu memberikan dukungan kepada penulis, Mukmainnah Bakri, Asnawir Bakri, Muh.Erwin Bakri. Semoga senantiasa mereka di bawah lindungan Allah swt.
12. Saudara sepupu saya, Rahmawati Samad dan keluarga yang telah bersedia memberi penulis tempat tinggal selama penulis menjalani studi di Kota Makassar. Semoga Allah membalas semua kebaikan beliau.
13. Sahabat-sahabat penulis yang penulis sayangi yang selalu memberikan dukungan moril kepada penulis, memberikan kenangan suka maupun duka kepada penuli. Ratnawati, Sri Rahayu Kartika Syarif, Akbar, Rijal Ajidin dan Bripda Marwah.
14. Teman-teman seperjuangan jurusan Ilmu Hukum angkatan 2012 tekhusus untuk Ilmu Hukum 1.2 (Ilmu Hukum A) yang selama kurang lebih 3 tahun 6 bulan kita bersama-sama menuntut ilmu sambil menciptakan kenangan suka maupun duka.
15. Kepada teman seperjuangan dari Ikatan Penggiat Peradilan Semu UIN Alauddin Makassar, Dewan Pengurus Cabang KEPMI Bone Kecamatan Dua Boccoe, Dewan Pengurus Komisariat KEPMI Bone Komisariat Latenriruwa UIN Alauddin Makassar yang telah memerikan banyak ilmu kepada penulis
16. Kepada seluruh pihak yang telah mendoakan serta memberikan dukungan yang tidak sempat penulis sebutkan satu persatu, saya ucapkan terima kasih yang sebesar-besarnya

Wassalamu alaikum Wr. Wb

Makassar, 1 Maret 2016

## BAB I

### PENDAHULUAN

#### A. Latar Belakang

Teori *equality before the law* terdapat dalam pasal 27 ayat (1) Amandemen Undang-Undang Dasar 1945 menyatakan bahwa “Segala warga Negara bersamaan kedudukannya di dalam hukum dan pemerintahan dan wajib menjunjung hukum dan pemerintahan itu dengan tidak ada kecualinya”.<sup>1</sup> Pasal 27 ayat (1) Amandemen Undang-Undang Dasar 1945 tersebut menjadi dasar hukum agar semua warga Negara diperlakukan sama di hadapan hukum dan di hadapan pemerintah.

Dalam hal ini, ajaran Islam memerintahkan kepada pemeluknya agar menegakkan dan menjalankan keadilan, sebagaimana disebutkan dalam Al-Qur’an Surat Al-Nisa ayat 58 yang memerintahkan untuk menyampaikan amanat kepada yang berhak menerimanya, dan seseorang harus bersikap adil dalam menetapkan suatu hukum.

Q.S Al-Nisa/4:58

﴿ إِنَّ اللَّهَ يَأْمُرُكُمْ أَنْ تُؤَدُّوا الْأَمَانَاتِ إِلَىٰ أَهْلِهَا وَإِذَا حَكَمْتُمْ بَيْنَ النَّاسِ أَنْ تَحْكُمُوا بِالْعَدْلِ إِنَّ اللَّهَ نِعِمَّا يَعِظُكُمْ بِهِ ۗ إِنَّ اللَّهَ كَانَ سَمِيعًا بَصِيرًا ﴾

---

<sup>1</sup>Republik Indonesia, *Undang – Undang Dasar 1945*, bab X, pasal 27 ayat (1)



Terjemahnya:

Sesungguhnya Allah menyuruh kamu menyampaikan amanat kepada yang berhak menerimanya, dan (menyuruh kamu) apabila menetapkan hukum di antara manusia supaya kamu menetapkan dengan adil. Sesungguhnya Allah memberi pengajaran yang sebaik-baiknya kepadamu. Sesungguhnya Allah adalah Maha mendengar lagi Maha Melihat.<sup>2</sup>

Berdasarkan Undang –Undang Dasar 1945 pemerintah Indonesia acap kali disebut sebagai Negara Presidensil, akan tetapi sifatnya tidak murni dikarenakan adanya unsur-unsur atau elemen-elemen system parlementer yang bercampur baur di dalamnya. Namun, setelah terjadinya empatkali amandemen terhadap Undang-Undang Dasar 1945, terkhusus dengan diadopsinya system pemilihan presiden secara langsung serta perubahan structural dan fungsional terhadap lembaga Majelis Permusyawaratan Rakyat (MPR), maka dari itu menjadi semakin tegas bahwa system pemerintahan yang ada adalah system pemerintahan presidensil murni. Untuk negara yang mempunyai system pemerntahan presidensil tidak lagi menjadi persoalan mengenai fungsi presiden sebagai Kepala Negara dan fungsi presiden sebagai kepala pemerintahan.

Di Indonesia sebagai negara yang menganut system pemerintahan presidensil, maka efektif untuk menjamin sistem pemerintahan yang kuat, akan tetapi karena tingginya otoritas yang dimiliki sering kali menimbulkan persoalan yang berkenaan dengan demokrasi. Yang menjadi salah satu kelemahan dari pada system presidensil yaitu otoritas kekuasaan tertinggi ada di tangan presiden, misalnya pada Pasal 14 ayat (1) Amandemen Undang-Undang Dasar 1945 yang berbunyi “Presiden member grasi

---

<sup>2</sup>Departemen Agama, AL-qur’an dan Terjemahnya (Bandung: Cv. Diponegoro), h.55

dan rehabilitasi dengan memperhatikan pertimbangan Mahkamah Agung”. Hal ini bertujuan agar hak prerogatif dibatasi dan tidak lagi bersifat mutlak.

Grasi merupakan upaya (non) hukum yang luar biasa, karena secara legalistic positifistik, suatu kasus yang telah diputus oleh Pengadilan Negeri, kemudian melalui upaya hukum banding yang diputus oleh Pengadilan Tinggi, kemudian melalui upaya hukum kasasi yang diputus oleh Mahkamah Agung, apabila Mahkamah Agung telah menetapkan atau telah memutus suatu kasus maka dianggap telah memiliki kekuatan hukum tetap (in kracht van gewijsde). Maka dari itu hanya tinggal satu upaya yang dapat ditempuh, yaitu Peninjauan Kembali (PK). Namun sebelum itu, pertolongan terakhir yang sesungguhnya bukan merupakan alur hukum, dapat ditempuh dengan mengajukan grasi kepada Presiden.

Presiden memiliki hak khusus atau hak istimewa yang tidak dimiliki oleh fungsi jabatan kenegaraan lain yakni hak prerogatif. Hak prerogative adalah hak kepala Negara untuk mengeluarkan putusan yang bersifat final, mengikat dan berkekuatan hukum tetap. Hak prerogatif adalah hak tertinggi yang disediakan oleh konstitusi bagi kepala negara. Dalam bidang hukum, kepala Negara berhak mengeluarkan grasi, amnesti, abolisi dan rehabilitasi. Substansi dari pada pemberian grasi, amnesti, abolisi dan rehabilitasi adalah pengakuan atas keterbatasan manusia sebagai makhluk yang tidak sempurna, manusia bias saja khilaf. Penggunaan hak prerogatif presiden sebagai kepala negaranya dalam kondisi khusus.

Juga sebagaimana dalam Firman Allah dalam Al-Qu’ran Surah An-Nahl:119

ثُمَّ إِنَّ رَبَّكَ لِلَّذِينَ عَمِلُوا السُّوءَ بِجَهْلَةٍ ثُمَّ تَابُوا مِنْ بَعْدِ ذَلِكَ وَأَصْلَحُوا إِنَّ رَبَّكَ

مِنْ بَعْدِهَا لَغَفُورٌ رَحِيمٌ ﴿١٩﴾

Terjemahnya:

Kemudian, Sesungguhnya Tuhanmu (mengampuni) bagi orang-orang yang mengerjakan kesalahan Karena kebodohnya, Kemudian mereka bertaubat sesudah itu dan memperbaiki (dirinya), Sesungguhnya Tuhanmu sesudah itu benar-benar Maha Pengampun lagi Maha Penyayang.<sup>3</sup>

Meskipun grasi tidak termasuk upaya hukum, tetapi pada hakikatnya “putusan pengadilan yang telah memperoleh kekuatan hokum tetap” menjadi tidak pasti (tetap) karena ada kemungkinan dibebaskan atau dikurangi. Itulah sebabnya atas permohonan terpidana dapat ditangguhkan (tidakdijalankan)<sup>4</sup>

Kitab Undang-Undang Hukum Pidana yang berlaku di Indonesia mencantumkan pidana mati sebagai pidana pokok dan penerapannya berkembang pada enam tahun terakhir dan populer di masa desakan perubahan system peradilan. Pada periode ini beberapa aturan hokum baru menaruh hukuman mati sebagai ancaman hukuman maksimal, seperti Undang-Undang Nomor 26 Tahun 2000 tentang Peradilan Hak Asasi Manusia, juga Undang-undang Nomor 15 Tahun 2002 tentang Pemberantasan Tindak Pidana Terosisme, dan beberapa aturan hokum lainnya.

<sup>3</sup>Departemen Agama, AL-qur'an dan Terjemahnya (Bandung: Cv. Diponegoro), h.115

<sup>4</sup>Leden Marpaung, *Proses Penanganan Perkara Pidana: Bagian Kedua di Kejaksaan dan Pengadilan Negeri Upaya Hukum dan Eksekusi* (Cet.II; Jakarta; Sinar Grafka; 1995), h.483.

Maka hal tersebut menarik untuk dikaji bagi penulis dan untuk meneliti masalah ini serta memaparkan masalah ini dalam bentuk skripsi dengan judul **Penerapan Undang-Undang Nomor 22 Tahun 2002 tentang Grasi di Lembaga Pemasyarakatan Klas II A Watampone (Analisis Yuridis)**

### **B. Masalah Pokok**

Bagaimana penerapan undang-undang nomor 22 tahun 2002 tentang Grasi di Lembaga Pemasyarakatan Klas IIA Watampone?

### **C. Rumusan Masalah**

1. Bagaimana peran petugas Lembaga Pemasyarakatan Klas IIA Watampone dalam pengajuan grasi?
2. Apa dampak positif dan dampak negatif pemberian grasi terhadap narapidana?

### **D. Hipotesis**

Secara etimologis, hipotesis berarti sesuatu yang masih kurang untuk sebuah kesimpulan pendapat, dengan kata lain hipotesis adalah kesimpulan, tetapi kesimpulan ini belum final dan masih perlu dibuktikan kebenarannya. Adapun hipotesis penelitian skripsi ini adalah:

1. Ada dugaan petugas Lembaga Pemasyarakatan Klas IIA Watampone kurang berperan dalam mensosialisasikan hak-hak narapidana, seperti adanya hak narapidana untuk mendapatkan grasi.
2. Ada dugaan Undang-Undang No.22 Tahun 2002 tentang Grasi tidak berlaku sebagaimana mestinya.

### **E. Deskripsi Fokus**

Agar tidak terjadi kesalahpahaman atau keliru dalam menafsirkan makna dalam skripsi ini, maka diperlukan definisi operasional mengenai judul, yaitu:

Penerapan ialah suatu perbuatan mempraktekkan suatu teori, metode dan hal lain untuk mencapai tujuan tertentu dan untuk suatu kepentingan yang diinginkan oleh suatu kelompok atau golongan yang telah terencana dan tersusun sebelumnya.<sup>5</sup>

Grasi ialah pengampunan berupa perubahan, peringanan, pengurangan atau penghapusan pelaksanaan pidana kepada terpidana yang diberikan oleh Presiden.<sup>6</sup>

Analisis Yuridis ialah analisa dari segi hukum, sedangkan analisis Sosiologis ialah analisa dari segi kehidupan masyarakat.

### **F. Kajian Pustaka**

Penelitian tentang penerapan Undang-Undang grasi belum pernah dilakukan. Hal ini disimpulkan dari penelusuran yang dilakukan penulis dalam lingkup perpustakaan Fakultas Syariah dan Hukum Universitas Islam Negeri Alauddin Makassar dan Perpustakaan Umum Universitas Islam Negeri Alauddin Makassar serta penelusuran melalui internet. Adapun dari hasil penelusuran penulis, ada beberapa penelitian yang membahas tentang grasi yaitu:

---

<sup>5</sup>Reza Setiani, "Pengertian Penerapan", <http://internetsebagaisumberbelajar.blogspot.co.id/2010/07/pengertian-penerapan.html>, diakses pada tanggal 25 Juli 2015 pukul 19.45 WITA.

<sup>6</sup>Undang-Undang No.22 Tahun 2002 tentang Grasi, pasal 1

“Grasi Bagi Narapidana Narkotika Dalam Perspektif Hukum Islam “ Oleh M. Arif Rujianto, Fakultas Hukum Universitas Islam Negeri Sunan Kalijaga pada tahun 2013.

“Eksistensi Grasi Dalam Perspektif Hukum Pidana” Oleh Wahyu Trisnawati, Fakultas Hukum Universitas Sriwijaya pada tahun 2010.

“Tinjauan Yuridis Terhadap Pemberian Grasi Terhadap Terpidana di Indonesia” oleh Triana Putrie Vinansari, Fakultas Hukum Universitas Sumatra Utara Medan pada tahun 2012.

“Tinjauan Yuridis Terhadap Pemberian Grasi, Remisi dan Pembebasan Bersyarat Pada Kasus Schapelle Leigh Corbi (Ratu Marijuana) Dalam Rangka Pemberantasan Nartianti Friska Febriana, Fakultas Hukum Universitas Atmajaya Yogyakarta pada tahun 2014.

“Eksistensi Grasi Sebagai Bentuk Upaya Hukum Terhadap Proses Pelaksanaan Pemidanaan” oleh Andi Nurhaerurrijal Amin, Fakultas Hukum Universitas Hasanuddin Makassar pada tahun 2015

### ***G. Tujuan dan Kegunaan Penelitian***

Tujuan yang ingin dicapai dalam penelitian ini tentunya tidak akan menyimpang dari apa yang dipermasalahkan sehingga tujuannya sebagaiberikut:

1. Untuk mengetahui sejauh mana peran petugas Lembaga Pemasyarakatan Kelas IIA Watampone dalam pemberian grasi terhadap narapidana di Lembaga Pemasyarakatan Kelas II A Watampone.
2. Untuk mengetahui dampak negatif dan dampak positif pemberian grasi terhadap narapidana.

Adapun kegunaan penelitian ini adalah sebagai berikut:

1. Secara teoritis, dapat menambah dan memperluas wawasan pada peneliti dan dapat menerapkan teori-teori yang telah diperoleh selama peneliti kuliah di Jurusan Ilmu Hukum Fakultas Syariah dan Hukum Universitas Islam Negeri Alauddin Makassar.
2. Secara praktis, hasil penelitian ini diharapkan dapat bermanfaat bagi bahan masukan untuk pertimbangan dan sumbangan pemikiran yang bermanfaat bagi Lembaga Pemasyarakatan Kelas IIA Watampone.

## BAB II

### TINJAUAN TEORITIS

#### A. Sejarah Penerapan Grasi dan Ruang Lingkupnya

Dari segi bahasa grasi berasal dari bahasa latin, yaitu berasal dari kata “*Gratia*”. Di Belgia disebut “*Genade*” yaitu semacam anugrah atau dengan kata lain pengampunan dari Kepala Negara dalam rangka meringankan atau membebaskan pidana si terpidana.<sup>7</sup>

Dalam arti sempit grasi yaitu tindakan meniadakan hukuman yang telah diputus oleh hakim atau dengan kata lain Presiden berhak untuk meniadakan hukuman yang telah dijatuhkan oleh hakim kepada seseorang.

Menurut Undang-Undang No.22 Tahun 2002 tentang Grasi, Grasi adalah pengampunan berupa perubahan, peringanan, pengurangan atau penghapusan pelaksanaan pidana kepada terpidana yang diberikan oleh Presiden.<sup>8</sup>

Pemberian grasi atau pengampunan pada mulanya di zaman kerajaan absolut di Eropa adalah sebuah anugrah raja (*vorstelijk gunts*) yang memberikan pengampunan kepada orang yang telah dijatuhi hukuman pidana, sifatnya sebagai kemurahan hati raja yang berkuasa. Tetapi setelah tumbuhnya negara-negara modern di mana kekuasaan kehakiman telah terpisah dengan kekuasaan pemerintahan tidak dapat sekehendaknya ikut campur ke dalam kekuasaan

---

<sup>7</sup>Tri Sulistiawati “Prosedur Pengajuan Grasi Kepada Presiden Baik Tahap I Maupun Tahap II” (makalah yang disajikan pada diskusi mata kuliah hukum pidana, 2012) h. 1

<sup>8</sup>Undang-Undang No.22 Tahun 2002 tentang Grasi, pasal 1



kehakiman, maka pemberian grasi berubah sifatnya menjadi suatu upaya koreksi terhadap putusan pengadilan, khususnya dalam hal mengenai pelaksanaannya.

Dalam kajian fiqh, grasi dikenal dengan berbagai istilah, seperti *al-‘afwu* dan *al-syafa’at* yang menurut Fakhruddin ar-Razi seorang ahli fiqh Madzhab Maliki diartikan sebagai suatu permohonan dari seseorang terhadap orang lain agar keinginannya dipenuhi. Di bidang peradilan *al-‘afwu* atau *al-syafa’at* mempunyai arti khusus, seperti yang disampaikan oleh Alin bin Muhammad as Sayyid as Sarif al-Jurjani, seorang ilmu kalam serta ahli hukum Madzhab Maliki dan pengarang Kitab at-Ta’rifat (defenisi istilah-istilah penting Islam. Menurut *syafa’at* adalah:<sup>9</sup>

حَقُّهُ فِي الْجَنَائِةِ وَقَعِ الَّذِي مِنَ الذُّوْبِ عَنِ الْتَجَاوُزِ فِي السُّؤَالِ هِيَ

Artinya: “Suatu permohonan untuk dibebaskan atau dikurangi dari menjalani hukuman terhadap suatu tindak pidana yang telah dilakukan”

Dengan memperhatikan pengertian-pengertian di atas, maka istilah *syafa’at* dapat diartikan sebagai grasi di bidang hukum pidana umum. Oleh karenanya, di dalam ajaran agama Islam latar belakang adanya *syafa’at* yang ada di dunia ini hanya untuk diberikan oleh seseorang kepada orang lain yang membutuhkannya. Dengan demikian, secara umum Islam memandang bahwa pada dasarnya memberikan *syafa’at* berupa bantuan, baik materiil maupun moril atau pertolongan lainnya menurut kebutuhan orang yang meminta *syafa’at* adalah tindakan terpuji.

---

<sup>9</sup>Ahmad Rajafi, “Defenisi Grasi Dalam Fiqh Islam”, <https://ahmadrajafi.wordpress.com/2011/02/02/grasi-di-indonesia/>, diakses pada tanggal 12 Februari 2016, pukul 20.28 Wita

Pada masa penjajahan Jepang, ketentuan tentang permohonan grasi ini termuat dalam peraturan balatentara Jepang, yaitu Osamu/Sei/Hi/No.1583. peraturan ini menentukan, selain menurut peraturan ini, peraturan apapun harus diurusinya pula menurut peraturan yang sudah ada lebih dahulu, dalam hal ini ialah peraturan mengenai permohonan grasi pada masa Hindia Belanda yaitu Gratieregeling yang termuat dalam Staatblad 1933 No.22.

Setelah Indonesia merdeka, ketentuan dasar peniadaan pidana yang telah dibicarakan di atas diatur dalam Kitab Undang-Undang Hukum Pidana (KUHP). Disamping itu diatur juga dalam konstitusi pasal 14 ayat (1) UUD RI Tahun 1945 yang menentukan Presiden memberikan grasi, amnesti, abolisi dan rehabilitasi. Atas dasar ketentuan ini, pada tanggal 14 April 1947, pemerintah mengeluarkan Peraturan Pemerintah No.7 tahun 1947 yang memuat tata cara pelaksanaan permohonan ampun kepada Presiden. Pada tanggal 25 Juli 1947 keluar peraturan Pemerintah No.18 tahun 1947 yang memuat perubahan terhadap Peraturan Pemerintah sebelumnya. Masih pada tahun yang sama, pemerintah mengeluarkan lagi Peraturan Pemerintah No.26 tahun 1947 yang isinya memuat perubahan terhadap peraturan sebelumnya.

Perubahan peraturan ini masih tetap berlanjut. Pada tahun 1948, pemerintah mengeluarkan empat kali Peraturan Pemerintah mengenai permohonan garsi ini, yakni Peraturan Pemerintah No. 3, No. S 1, No.16 dan yang terakhir adalah Peraturan Pemerintah No.67 tahun 1948. Dan menarik,

keempat Peraturan Pemerintah ini isinya kembali memuat perubahan terhadap peraturan sebelumnya tentang permohonan grasi.

Pada tanggal 27 Desember 1949 terbentuk Negara Republik Indonesia Serikat. Konstitusi yang berlaku adalah Konstitusi Republik Indonesia Serikat (Konstitusi RIS) 1949. Berkenaan dengan masalah grasi, konstitusi tersebut mengatur dalam pasal 160. Atas dasar ketentuan tersebut, pada tanggal 1 Juli 1950 dikeluarkan Undang-Undang No.3 tahun 1950 tentang Permohonan Grasi, Lembaran Negara 1950 No.40, yang mulai berlaku pada tanggal 6 Juli 1950. Undang-Undang ini disebut pula Undang-Undang Grasi. Materi muatan Undang-Undang ini pada dasarnya tidak jauh berbeda dengan Peraturan Pemerintah lainnya mengenai permohonan grasi yang dikeluarkan berdasarkan pasal 14 UUD 1945 sebelum amandemen.

Meskipun demikian, ada hal-hal yang baru dalam undang-undang grasi ini. Misalnya, tenggang waktu penundaan pelaksanaan hukuman mati yang dimaksudkan untuk memberikesempatan kepada Presiden untuk mempertimbangkan grasi kepada terpidana mati tersebut sekalipun terpidana tidak mengajukan permohonan grasi. Dalam Undang-undang Grasi tenggang waktunya tiga puluh hari, sementara peraturan sebelumnya empat belas hari.

Pada tanggal 15 Agustus 1950, pemerintah Republik Indonesia Serikat mengeluarkan Undang-Undang No.7 tahun 1950 yang mengubah Konstitusi RIS untuk menjadi Undang-Undang Dasar Sementara Republik Indonesia.

Undang-Undang Dasar ini dikenal dengan sebutan UUDS 1950. Pasal 2 UU No.7 tahun 1950 menyatakan, UUDS RI ini mulai berlaku pada tanggal 17 Agustus 1950.

Berkenaan dengan grasi atau pengampunan hukuman, pengaturannya tercantum dalam pasal 107 UUDS 1950. Ayat (1) pasal tersebut menetapkan, Presiden mempunyai hak memberi grasi atas hukuman-hukuman yang dijatuhkan oleh putusan pengadilan. Pelaksanaan hak grasi tersebut didasarkan atas nasihat Mahkamah Agung. Ayat (2) mengatur penangguhan eksekusi hukuman mati untuk memberikan kesempatan kepada Presiden untuk menggunakan hak grasinya. Ayat (3) mengatur masalah amnesti dan abolisi.

Pada masa UUDS 1950, penaturan tata cara pelaksanaan grasi masih tetap menggunakan Undang-Undang Grasi tahun 1950 yang dikeluarkan pada masa RIS. Hal ini sesuai dengan perihal pasal 142 UUDS 1950 yang menentukan segala peraturan yang ada tanggal 17 Agustus 1950 tetap berlaku selama peraturan-peraturan tidak dicabut, ditambah, diubah atas kuasa Undang-Undang Dasar ini.

Pada masa ini,peraturan yang keluar berkenaan dengan grasi tercatat Peraturan Mahkamah Agung No.1 tahun 1954 tentang Kasasi dan Grasi. Pasal 2 peraturan ini menetapkan, seorang terpidana yang berada dalam tahanan dan mengajukan grasi sehingga ia tidak harus menjalani hukumannya. Jika terdapat alasan-alasan yang penting. Disamping itu keluar Surat Edaran Menteri

Kehakiman No.J.G.2/135/5 tanggal 29 Agustus 1951 tentang Pelaksanaan Urusan Grasi. Surat Edaran ini ditujukan kepada ketua-ketua Pengadilan Negeri dan kepala-kepala Kejaksaan Negeri, yang isinya antara lain, menjelaskan maksud dan pengertian tempo 14 hari sebagaimana tercantum dalam pasal 5 ayat (1) Undang-Undang Grasi

UUUDS 1950 berlaku sampai dengan tanggal 5 Juli 1959, Presiden melalui Dekritnnya tanggal 5 Juli 1959 menetapkan berlakunya kembali UUD 1945. Berlakunya UUD 1945 mempengaruhi status hukum badan-badan kenegaraan dan peraturan-peraturan yang ada dan berlaku pada masa 5 Juli 1959. Namun hal ini dapat diatasi melalui pasal II Aturan Peralihan UUD 1945 yang menetapkan, segala badan negara dan peraturan yang ada masih langsung berlaku, selama belum diadakan yang baru menurut UUD ini. Peraturan yang ada dan berlaku sebelum 5 Juli 1959 dan masih tetap berlaku setelah keluarnya dekrit tersebut antara lain, Undang-Undang Grasi No.3 tahun 1950. Ketentuan-ketentuan yang terbit berkenaan dengan masalah grasi, misalnya Surat Edaran Menteri Kehakiman No.J.G.2/42/11, tanggal 5 November 1969.

Di sampinggrasi menurut Undang-Undang Grasi, ada pula grasi yang khusus yang didasarkan Keppres No.449 tahun 1961 tanggal 17 Agustus 1961 tentang Pemberian Amnesti dan Abolisi kepada orang-orang yang tersangkut dalam pemberontakan.

Perubahan pidana penjara seumur hidup menjadi pidana penjara sementara merupakan wewenang Presiden. Dalam hal ini, berlaku Undang-Undang Grasi No.3 tahun 1950 (pasal 7). Mengenai tata cara perubahan pidana penjara seumur hidup menjadi pidana penjara sementara, Menteri Kehakiman mengeluarkan Keputusan No.M.03.HN.02.01 tahun 1988 tentang Tatacara Permohonan Perubahan Pidana Penjara Seumur Hidup menjadi Pidana Penjara Sementara berdasarkan Keppres No.5 tahun 1987 tentang Pengurangan Masa Menjalani Pidana (Remisi).

Dengan demikian tata cara pengajuan permohonan perubahab pidana tersebut harus menggunakan tata cara yang diatur dalam Undang-Undang Grasi tersebut karena mengajukan permohonan kepada Presiden untuk mengubah atau mengganti bentuk hukuman atau ppidanaan yang lebih ringan artinya sama dengan mengajukan grasi.

Setelah Undang-Undang No.3 tahun 1950 tentang Grasi tidak sesuai lagi dengan sistem ketatanegaraan Indonesia yang berlaku pada saat ini dan substansinya sudah tidak sesuai dengan perkembangan dan kebutuhan hukum masyarakat, maka lahirlah Undang-Undang No.22 tahun 2002 tentang Grasi, yang diberlakukan mulai Tanggal 22 oktober 2002, dimuat dalam Lembaran Negaratahun 2002 No.108. sejak saat itu Undang-Undang No.3 tahun 1950 tentang Grasi dinyatakan tidak berlaku lagi.

Penyesuaian dengan sistem ketatanegaraan Indonesia yang dimaksud adalah hubungan dengan amandemen UUD 1945, yakni ketentuan pasal 14 ayat (1) yang menentukan bahwa Presiden memberikan grasi dengan memperhatikan pertimbangan Mahkamah Agung. Tatacara pengajuan dan penyelesaian permohonan grasi dalam Undang-Undang Grasi yang lama menimbulkan celah yang selama ini menjadi permasalahan, antara lain mengenai penundaan eksekusi karena permohonan grasi. Hal ini mengakibatkan penyalahgunaan permohonan grasi untuk menghindarkan diri dari eksekusi.

Seperti halnya dengan Undang-Undang Grasi yang lama, seorang terpidana mati hanya dapat mengajukan grasi jika putusan pembedanaanya telah mempunyai kekuatan hukum yang tetap. Jika terpidana masih dalam proses melakukan upaya hukum berupa banding atau kasasi maka tidak dapat mengajukan grasi, sebab putusan pidana mati pada saat tersebut belum mempunyai kekuatan hukum yang tetap.

Dalam Undang-Undang ini putusan pembedanaan yang dapat diajukan grasinya selain pidana mati dan pidana seumur hidup adalah pidana penjara yang ditentukan lamanyapaling rendah 2 (dua) tahun. Berbeda dengan Undang-Undang Grasi lama yang tidak membatasi lamanya pidana penjara yang dapat dimohonkan grasi. Sehingga dimungkinkan terjadi proses pengajuan grasi lebih

lama dari masa hukuman seorang terpidana. Selain itu, tidak adanya batasan tersebut menyebabkan banyaknya permohonan grasi yang harus diproses.

Grasi pada dasarnya, pemberian dari presiden dalam bentuk pengampunan yang berupa perubahan, peringanan, pengurangan atau penghapusan pelaksanaan putusan kepada terpidana. Dengan demikian, pemberian grasi bukan merupakan campur tangan Presiden dalam bidang yudikatif, melainkan hak prerogatif Presiden untuk memberikan ampunan. Kendati pemberian grasi dapat mengubah, meringankan, mengurangi, atau menghapus kewajiban menjalani pidana yang dijatuhkan pengadilan, tidak berarti menghilangkan kesalahan dan juga bukan merupakan rehabilitasi terhadap terpidana,

Ruang lingkup permohonan dan pemberian grasi menurut Undang-Undang Permohonan Grasi yaitu semua putusan pengadilan sipil maupun pengadilan militer yang telah berkekuatan hukum tetap. Sedangkan ruang lingkup permohonan dan pemberian grasi menurut Undang-Undang Grasi yaitu terhadap semua putusan pengadilan yang berkekuatan hukum tetap. Putusan tersebut adalah pidana mati, penjara seumur hidup atau penjara paling rendah dua tahun.



## **B. Prosedur Pengajuan Grasi**

Berdasarkan Undang-Undang No.22 tahun 2002 tentang Grasi, prosedur permohonan grasi yaitu sebagai berikut:<sup>10</sup>

1. Hakim atau hakim ketua sidang yang memutus perkara pada tingkat pertama memberitahukan hak mengajukan grasi kepada terpidanasesaat setelah putusan dibacakan. Namun apabila terpidana tidak hadir, maka terpidana mempunyai hak untuk diberitahukan secara tertulis oleh panitera dari pengadilan yang memutus perkara pada tingkat pertama.
2. Surat permohonan yang diajukan oleh terpidana atau orang lain dengan persetujuan terpidana (dalam hal terpidana dijatuhi pidana mati, dapat diajukan tanpa persetujuan terpidana) harus diajukan kepada Presiden setelah putusan pengadilan memperoleh kekuatan hukum tetap dan disampaikan kepada Pengadilan yang memutus pada tingkat pertama untuk diteruskan kepada Mahkamah Agung. Permohonan grasi ini (dan salinannya) dapat pula disampaikan melalui Kepala Lembaga Pemasyarakatan tempat terpidana menjalani pidana yang nantinya akan disampaikan oleh Kepala Lembaga Pemasyarakatan tersebut kepada Presiden dan salinannya kepada pengadilan yang memutus perkara pada tingkat pertama.
3. Permohonan grasi tidak dibatasi oleh tenggang waktu tertentu.

---

<sup>10</sup> Undang-Undang Republik Indonesia Nomor 22 Tahun 2002 tentang Grasi, pasal 5 s.d pasal

4. Setelah menerima permohonan yang diajukan, dalam jangka waktu paling lambat 20 (dua puluh) hari terhitung sejak tanggal penerimaan salinan permohonan grasi, panitera pengadilan mengirimkan surat permohonan tersebut beserta berita-berita acara sidang, surat putusan yang bersangkutan atau salinannya, dan banding serta kasasi (bila ada) kepada Ketua Pengadilan yang memutus pada tingkat pertama untuk diteruskan ke Mahkamah Agung.
5. Mahkamah Agung memberikan pertimbangan-pertimbangannya terhadap grasi yang diajukan terpidana.
6. Dalam jangka paling lama tiga bulan terhitung sejak tanggal diterimanya salinan permohonan dan berkas perkara, Mahkamah Agung segera meneruskan berkas-berkas tersebut beserta pertimbangan yang tertulis kepada Presiden.
7. Presiden kemudian memberikan keputusannya, apakah mengabulkan permohonan grasi atau menolaknya. Jangka waktu pemberian atau penolakan grasi paling lambat tiga bulan terhitung sejak diterimanya pertimbangan Mahkamah Agung. Kemudian Keputusan Presiden mengenai grasi tersebut disampaikan kepada terpidana paling lambat empat belas hari terhitung sejak ditetapkannya Keputusan Presiden.
8. Salinan Keputusan Presiden (Keppres) tersebut disampaikan kepada:
  - a. Mahkamah Agung,

- b. Pengadilan yang memutus perkara pada tingkat pertama,
- c. Kejaksaan Negeri yang menuntut perkara terpidana, dan
- d. Lembaga Pemasyarakatan tempat terpidana menjalani pidana terkait.

Prosedur permohonan grasi di atas merupakan prosedur pengajuan grasi yang baku yang harus dilakukan oleh terpidana maupun kuasa hukumnya baik pada pengajuan grasi yang pertama maupun pengajuan grasi yang kedua. Namun untuk dapat mengajukan permohonan grasi yang kedua, terpidana harus menunggu waktu dua tahun sejak pengajuan grasi yang pertama ditolak oleh Presiden

Berkas perkara yang diajukan kepada Presiden harus dilengkapi dengan surat-surat sebagai berikut:

1. Surat Pengantar
2. Daftar isi berkas perkara
3. Akta berkekuatan hukum tetap
4. Permohonan grasi dan Akta Penerimaan Permohonan Grasi
5. Salinan Permohonan Grasi dari Terpidana dan Akta Penerimaan Salinan Permohonan Grasi
6. Surat Kuasa dari terpidana untuk kuasanya atau Surat Persetujuan untuk keluarga dari terpidana (jika ada)
7. Berita Acara Sidang
8. Putusan Pengadilan tingkat pertama

9. Putusan Pengadilan tingkat banding (jika ada)
10. Putusan Mahkamah Agung dalam tingkat kasasi (jika ada)
11. Surat Dakwaan
12. Eksepsi dan Putusan Sela (jika ada)
13. Surat Tuntutan
14. Pembelaan, Replik, Duplik (jika ada)
15. Surat Penetapan Penunjukan Hakim
16. Surat Penetapan Hari Sidang
17. Berita Acara Pemeriksaan Pendahuluan
18. Surat-surat lain yang berhubungan dengan berkas perkara

**C. Syarat-Syarat Permohonan Grasi**

Sebelum sebuah permohonan grasi diajukan, permohonan grasi tersebut harus memenuhi syarat sebagai berikut:

1. Diajukan atas suatu putusan yang telah mempunyai kekuatan hukum tetap. Bahwa yang dimaksud “putusan pengadilan yang telah mempunyai kekuatan hukum tetap” adalah:
  - a. Putusan pengadilan tingkat pertama yang tidak diajukan banding atau kasasi dalam waktu yang ditentukan oleh Undang-Undang tentang Hukum Acara Pidana;

- b. Putusan pengadilan tingkat banding yang tidak diajukan kasasi dalam waktu yang ditentukan oleh Undang-Undang tentang Hukum Acara Pidana; atau
  - c. Putusan kasasi
2. Pihak yang dapat mengajukan grasi adalah terpidana atau keluarganya atau melalui kuasa hukumnya. Untuk terpidana mati, keluarga dapat mengajukan permohonan grasi tanpa sepengetahuan terpidana;
  3. Putusan pemidanaan yang dapat dimohonkan grasi adalah pidana mati, penjara seumur hidup, dan penjara paling rendah 2 (dua) tahun;
  4. Grasi hanya dapat diajukan satu kali, kecuali dalam hal:
    - a. Terpidana yang pernah ditolak permohonan grasinya dan telah lewat 2 (dua) tahun sejak tanggal penolakan permohonan grasi tersebut,
    - b. Terpidana yang pernah diberi grasi dari pidana mati menjadi pidana penjara seumur hidup dan telah lewat waktu 2 (dua) tahun sejak tanggal keputusan grasi diterima.
  5. Dalam hal permohonan grasi diajukan dalam jangka waktu bersamaan dengan permohonan Peninjauan Kembali atau jangka waktu antara kedua permohonan tersebut tidak terlalu lama, maka permohonan peninjauan kembali dikirim terlebih dahulu.

Menurut Pompe Keadaan-Keadaan Tertentu yang Dapat Diapakai Sebagai Alasan Untuk Memberikan Grasi<sup>11</sup>, yaitu:

1. Adanya kekurangan di dalam perundang-undangan, yang di dalam suatu peradilan telah menyebabkan hakim terpaksa menjatuhkan suatu pidana tertentu, yang apabila kepada hakim itu telah diberikan suatu kebebasan atau tidak akan diadili oleh pengadilan ataupun harus dijatuhi suatu tindak pidana yang lebih ringan. Dalam hal ini Pompe menunjuk antara lain pada penafsiran yang lebih luas dari pengertian *overmacht* di dalam *arrest* dari *Hoge Raad* tanggal 15 Oktober 1923, N.J. 1923 W. 11113.
2. Adanya keadan=keadaan yang telah tidak ikut diperhitungkan oleh hakim pada waktu menjatuhkan pidana, yang sebenarnya perlu diperhitungkan untuk meringankan atau meniadakan pidana yang telah ia jatuhkan. Misalnya, keadaan terpidana yang sedang sakit atau keadaan terpidana yang tidak mampu membayar pidana yang telah dijatuhkan oleh hakim.
3. Terpidana baru saja dibebaskan dari lembaga pemasyarakatan.
4. Pemberian grasi setelah terpidana selesai menjalankan suatu masa percobaan, yang menyebabkan terpidana memang dapat dipandang sebagai pantas untuk mendapatkan pengampunan.
5. Pemberian grasi yang dikaitkan dengan hari besar yang bersejarah. Grasi ini dapat membuat terpidana selalu ingat kepada hari bersejarah tersebut

---

<sup>11</sup>Pompe dalam P.A.F Lamintang, "Hukum Panitensier Indonesia", Cv. Armico, Bandung, 1984. h. 287-288

dan dapat membantu pemerintah dalam mencapai tujuannya apabila grasi seperti itu diberikan kepada orang-orang terpidana yang telah melakukan tindak pidana yang bersifat politis



## **BAB III**

### **METODOLOGI PENELITIAN**

#### ***A. Jenis dan Lokasi penelitian***

##### **1. Jenis Penelitian**

Dalam penelitian yang dilakukan oleh peneliti jenis penelitian yang dipakai adalah empiris

##### **2. Lokasi Penelitian**

Penelitian ini dilakukan di Lembaga Pemasarakatan Klas II A Watampone, Kabupaten Bone, Provinsi Sulawesi Selatan.

#### ***B. Pendekatan Penelitian***

Pedekatan penelitian yang digunakan oleh penulis dalam penelitian ini adalah Pendekatan Yuridis, yaitu pendekatan yang digunakan untuk mengetahui kesesuaian antara bahasan masalah dengan ketentuan hukum yang berlaku

#### ***C. Metode Pengumpulan Data***

##### **1. Jenis Data**

- a. Data primer, yaitu data yang diperoleh secara langsung melalui proses wawancara dari para pihak yang berkaitan dengan kasus atau masalah penelitian.



- b. Data sekunder, yaitu data yang diperoleh dari studi kepustakaan berupa buku, dokumen, hasil karya tulis para ahli, artikel dan atau bahan lain yang berkaitan dengan masalah yang diteliti.
- c. Data tersier, antara lain berupa bahan – bahan yang bersifat menunjang banah hukum primer dan sekunder seperti kamus hukum, kamus bahasa, artikel pada surat kabar atau koran dan majalah.

## 2. Sumber Data

- a. Penelitian pustaka (library research), yaitu metode yang digunakan untuk mengumpulkan data lewat bahan-bahan bacaan dari referensi berupa buku-buku, media cetak atau media massa lainnya yang berkaitan dengan masalah yang diteliti dalam skripsi ini.
- b. Penelitian lapangan (field research), yaitu metode yang digunakan dengan cara terjun langsung ke lokasi penelitian.

### 1) Populasi

Populasi adalah keseluruhan atau himpunan objek dengan ciri yang sama<sup>12</sup>. Dalam hal ini populasi yang diambil dalam penelitian ini adalah semua narapidana yang ada di Lembaga Pemasyarakatan Klas II A Watampone.

---

<sup>12</sup>Bambang Sunggono, *Metode Penelitian Hukum* (Jakarta: Raja Grafindo Persada, 2001), h.121

## 2) Sampel

Sampel adalah himpunan atau bagian dari populasi. Sampel pada penelitian ini adalah Narapidana yang diputus bersalah pada tahun 2010-2015.

## 3. Teknik pengumpulan data

Teknik pengumpulan data yang digunakan penulis dalam penulisan ini yaitu<sup>13</sup> :

### a. Wawancara ( Interview )

Wawancara yaitu dengan bertanya langsung kepada beberapa pihak yang berkompeten atau responden untuk memberikan informasi atas pengamatan dan pengalaman dalam menganalisis penerapan aturan hukum

### b. Dokumentasi

Bahan hukum yang diperoleh dari studi kepustakaan yaitu pengumpulan data yang diperoleh langsung dari objek yang diteliti atau data yang sudah berbentuk jadu seperti dokumen dan publikasi serta menelaah buku – buku , tulisan – tulisan yang berhubungan dengan analisis penelitian.

---

<sup>13</sup>Adi Rianto, Metodologi Penelitian Sosial Dan Hukum (Jakarta:Granit 2010), h.57

### c. Instrumen penelitian

Instrumen penelitian yang dipakai untuk memperoleh data – data penelitian saat sesudah memasuki tahap pengumpulan data dilapangan adalah:

- 1) Pedoman wawancara merupakan salah satu hal yang terlebih dulu harus dipersiapkan sebelum wawancara dimulai, biasanya wawancara dimulai dengan menentukan informan yang akan diwawancarai, kemudian membuat janji untuk melakukan wawancara, dan selanjutnya peneliti mengajukan beberapa pertanyaan yang berkaitan dengan masalah yang diteliti.
- 2) Tape recorder atau alat perekam suara untuk merekam kutipan wawancara langsung yang dilakukan peneliti dengan informan.
- 3) Handphone yang akan digunakan untuk mengambil gambar dan atau video.
- 4) Alat tulis yang akan digunakan untuk mencatat hal-hal penting yang berkaitan dengan masalah yang diteliti, serta alat-alat pendukung lainnya yang dianggap penting.

### d. Teknik Pengolahan dan Analisis Data

Penulis dalam megolah dan menganalisis data menggunakan analisis kualitatif atau data yang dikumpulkan bersifat deskriptif dalam bentuk kata – kata atau gambar, data tersebut diperoleh dari hasil wawancara , catatan, pengamatan lapangan, potret, dokumen perorangan,

memorendum dan dokumen resmi, sehingga dapat dilakukan untuk responden yang jumlahnya sedikit

**e. Pengujian Keabsahan Data**

Dalam menguji data dan materi yang disajikan dipergunakan materi sebagai berikut :

- 1) Deskriptif yang pada umumnya digunakan dalam menguraikan , mengutip, atau memperjelas bunyi peraturan perundang – undangan dan uraian umum
- 2) Komperatif yaitu pada umumnya digunakan dalam bentuk membandingkan perbedaan pendapat terutama terhadap materi yang mungkin dapat menimbulkan ketidak sepahaman serta dapat menimbulkan kerancuan
- 3) Deduktif yaitu pada umumnya berpedoman pada peraturan perundang – undangan.

## BAB IV

### HASIL DAN PEMBAHASAN

#### A. Gambaran Umum Tentang Lokasi Penelitian

##### 1. Sejarah Lembaga Pemasyarakatan

Lembaga Pemasyarakatan atau biasa disebut dengan Lapas adalah tempat untuk melakukan pembinaan terhadap narapidana dan anak didik pemasyarakatan di Indonesia. Sebelum dikenal istilah lapas di Indonesia, tempat tersebut disebut dengan istilah penjara.

Pada sekitar tahun 1200-1400 di Inggris di kenal hukum kurungan gereja dalam sel. Howard Jones menerangkan bahwa sejak zaman Raja Mesir pada tahun 2000 Sebelum Masehi (SM) di kenal pidana penjara dalam arti penahanan selama menunggu pengadilan dan ada kala sebagai penahanan untuk keperluan lain menurut romawi dari jaman Jusnianus, abad 5 Sebelum Mashi (SM).<sup>14</sup>

Karena pemberian pekerjaan dianggap salah satu daya upaya untuk memperbaiki akhlak ter hukum, maka timbullah sistem campuran, yaitu pada waktu malam ditutup sendirian dan pada waktu siang bekerja bersama-sama. Pada waktu bekerja mereka dilarang bercakap-cakap mengenai hal-hal yang tidak ada hubungannya dengan pekerjaan. Oleh karena itu, maka sistem ini dinamakan “*silent system*”.

---

<sup>14</sup> Wahdah Amaliatuz Zahra As-Syifa “*Sejarah Lembaga Pemasyarakatan*” (Makalah yang disajikan untuk melengkapi tugas kuliah, 2014) h. 6

Sedangkan mengenai sejarah adanya Lembaga Pemasyarakatan di Indonesia ini terkait dengan sejarah berdirinya negara kita tercinta yang dijajah oleh Belanda dan Jepang. Masa demi masa terlewati, mengukir catatan demi catatan dan masing-masing masa memiliki sejarahnya tersendiri.

Sejak abad ke XIX atau tepatnya pada tahun 1872 sampai pada tahun 1905 merupakan periode pidana kerja paksa. Ditandai dengan dua jenis hukuman pidana yaitu hukum pidana khusus untuk orang Indonesia dan pidana khusus untuk orang Eropa. Bagi orang Indonesia dan golongan Timur Asing berlaku Kitab Undang-Undang Hukum Pidana Khusus, yakni "*Wetboek van Strafrechtvoor de Inlanders in Nederlandsch Indie*", artinya Kitab Undang-Undang Hukum Pidana untuk orang pribumi di Hindia Belanda. Pada saat itu orang Indonesia disebut dengan "*Inlanders*". Pada periode ini pidana kerja merupakan bentuk pemidanaan yang seringkali dijatuhkan pada "*Inlanders*". Lama pidana kerja sangat bervariasi, bisa seumur hidup atau minimal satu hari. Sedangkan pidana kerja terbagi menjadi dua, yaitu kerja paksa (*dwang arbeid*) atau dipekerjakan (*ter arbeid stellen*). Kerja paksa yang lamanya lebih dari lima tahun dilakukan dengan rantai (*dwang erbeid buiten de ketting*), kerja paksa yang dibawah lima tahun dilakukan tanpa rantai (*dwang erbeid buiten de ketting*), sedangkan yang dibawah satu tahun disebut dengan istilah dipekerjakan (*ter arbeid stellen*) dan yang dibawah tiga bulan disebut "krakal".

Dasar hukum kepenjaraan relatif dari Hindia Belanda, yaitu berupa:

1. Kitab Undang-Undang Hukum Pidana (pasal 13, pasal 14 huruf a sampai dengan huruf f, pasal 15, pasal 16, pasal 17, pasal 23, pasal 24, pasal 25 dan pasal 29).
2. Reglemen Penjara Stbl. 1917 No.708 Jo.Stbl.No.77

Peraturan penjara sebagai peraturan pelaksanaan dari Kitab Undang-Undang Hukum Pidana, khususnya pasal-pasal tersebut di atas merupakan dasar dari pelaksanaan pidana hilang kemerdekaan seperti yang tercantum dalam pasal 10 Kitab Undang-Undang Hukum Pidana. Sampai sekarang peraturan tersebut masih tetap berlaku sebagai dasar hukum berlakunya sistem pemasyarakatan. Peraturan penjara itu berlaku adalah berpedoman kepada pasal II aturan peralihan Undang-Undang Dasar 1945 yang berbunyi “segala sesuatu belum diadakan yang baru menurut UUD ini”.

Pembaharuan hukum di Indonesia, khususnya dalam bidang hukum pidana sudah sejak lama dilakukan, dalam hal ini meliputi hukum pidana materiil, hukum pidana formil dan hukum pelaksanaan pidana. Pembangunan hukum pidana pada dasarnya tidak hanya yang bersifat struktural akan tetapi mencakup pula pembangunan substansial dan yang bersifat kultural. Dewasa ini hakikat pembangunan hukum semakin penting apabila dikaitkan dengan sistem peradilan pidana yang pelaksanaannya dilakukan oleh 4 (empat) lembaga penegak hukum yaitu Kepolisian, Kejaksaan, Pengadilan dan

Lembaga Pemasyarakatan yang diharapkan dapat bekerja sama secara terpadu untuk mencapai tujuan tertentu.

Lembaga Pemasyarakatan merupakan tahap akhir dari sistem peradilan pidana. Sistem peradilan pidana sendiri terdiri dari 4 (empat) sub sistem yaitu Kepolisian, Kejaksaan, Pengadilan dan Lembaga Pemasyarakatan. Lembaga Pemasyarakatan sebagai sub sistem terakhir dari sistem peradilan pidana mempunyai tugas untuk melaksanakan pembinaan terhadap terpidana khususnya pidana pencabutan kemerdekaan. Dengan demikian berhasil tidaknya tujuan yang hendak dicapai dalam sistem peradilan pidana baik tujuan jangka pendek yaitu rehabilitasi dan resosialisasi narapidana, tujuan jangka menengah untuk menekan kejahatan serta tujuan jangka panjang untuk mencapai kesejahteraan masyarakat disamping ditentukan/dipengaruhi oleh sub-sub sistem peradilan pidana yang lain, yaitu Kepolisian, Kejaksaan dan Pengadilan, selebihnya juga sangat ditentukan oleh pembinaan yang dilakukan Lembaga Pemasyarakatan sebagai pelaksanaan dari pidana pencabutan kemerdekaan, khususnya pidana penjara.

Lembaga pemasyarakatan merupakan Unit Pelaksana Teknis di bawah Direktorat Jenderal Pemasyarakatan Kementerian Hukum dan Hak Asasi Manusia, dimana sebelumnya disebut Departemen Kehakiman. Penghuni Lembaga Pemasyarakatan yaitu narapidana (NAPI) atau Warga Binaan Pemasyarakatan (WBP) atau yang masih berstatus sebagai tahanan.



Konsep pemasyarakatan pertama kali digagas oleh Menteri Kehakiman Sahardjo pada tahun 1962. Beliau mengatakan bahwa tugas jawatan kepenjaraan bukan hanya melaksanakan hukuman, melainkan juga tugas yang lebih berat adalah mengembalikan orang-orang yang dijatuhi pidana ke dalam masyarakat.<sup>15</sup>

Lembaga Pemasyarakatan sebagai wadah pembinaan narapidana yang berdasarkan sistem pemasyarakatan berupaya untuk mewujudkan pemidaan yang integratif yaitu membina dan mengembalikan kesatuan hidup masyarakat yang baik dan berguna. Dengan perkataan lain Lembaga Pemasyarakatan melaksanakan rehabilitasi, reedukasi, resosialisasi dan perlindungan baik terhadap narapidana serta masyarakat di dalam pelaksanaan sistem pemasyarakatan.

Dengan sistem pemasyarakatan sebagai dasar pola pembinaan narapidana di Lembaga Pemasyarkatan diharapkan dapat berhasil dalam mencapai tujuan resosiaiasidan rehabilitasi pelaku tindak pidana (narapidana), maka pada gilirannya akan dapat menekan kejahatan dan pada akhirnya dapat mencapai kesejahteraan sosial seperti tujuan sistem peradilan pidana (jangka pendek, jangka menengah dan jangka panjang). Dengan demikian keberhasilan sistem pemasyarakatan di dalam pelaksanaan pembinaan terhadap narapidana di

---

<sup>15</sup> Lembaga Pemasyarakatan Klas IIA Bengkulu. "Lembaga Pemasyarakatan", <http://id.wikipedia.org/wiki/Lembagapemasyarakatan>, diakses pada tanggal 12 Februari 2016, pukul 19.45 Wita

Lembaga Pemasyarakatan akan berpengaruh pada keberhasilan tujuan sistem peradilan pidana.<sup>16</sup>

## 1. Tugas dan Fungsi Lembaga Pemasyarakatan

Tugas pokok dan fungsi Lembaga Pemasyarakatan Klas IIA Watampone sesuai Keputusan Menteri Kehakiman Republik Indonesia NO.M.01.PR.07.03 Tahun 1985 tentang Organisasi dan Tata Kerja Lembaga Pemasyarakatan adalah sebagai berikut:

### a. Tugas Lembaga Pemasyarakatan

Lembaga Pemasyarakatan bertugas untuk melaksanakan pembinaan narapidana dan anak didik pemasyarakatan sehingga menyadari kesalahannya, memperbaiki diri, tidak mengulangi tindak pidana lagi untuk selanjutnya dapat diterima kembali oleh lingkungan masyarakat, dapat berperan aktif dalam pembangunan dan dapat hidup secara wajar sebagai warga masyarakat yang baik dan bertanggung jawab.

Pemerintah dalam hal ini Lembaga Pemasyarakatan berharap agar setelah menjalani masa hukuman atau setelah bebas dari Lembaga Pemasyarakatan mantan warga binaan dapat memahami kesadarannya dan tidak ada niat untuk mengulangi kesalahan yang sebelumnya ia lakukan sehingga ditangkap dan akhirnya menjadi narapidana di Lembaga

---

<sup>16</sup>Direktorat Jenderal Pemasyarakatan. “ Sejarah Lembaga Pemasyarakatan”, <http://www.ditjenpas.go.id/sejarah-pemasyarakatan/>, diakses pada tanggal 10 Februari 2016, pukul 15.30 Wita

Pemasyarakatan, serta mantan narapidana dapat hidup secara wajar di lingkungan masyarakat umum.

b. Fungsi Lembaga Pemasyarakatan

Lembaga Pemasyarakatan berfungsi untuk:

- 1) Melakukan pembinaan narapidana / anak didik
- 2) Melakukan bimbingan, mempersiapkan sarana, dan anak didik pemasyarakatan
- 3) Melakukan bimbingan sosial kerohanian narapidana dan anak didik pemasyarakatan
- 4) Melakukan urusan rumah tangga
- 5) Melakukan pemeliharaan keamanan dan ketertiban Lembaga Pemasyarakatan.

Adapun fungsi lain dari Lembaga pemasyarakatan adalah sebagai berikut:

- 1) Memberikan pedoman bagi anggota masyarakat, bagaimana mereka harus bertingkah laku atau bersikap di dalam menghadapi masalah-masalah dalam masyarakat terutama yang menyangkut kebutuhan-kebutuhan.
- 2) Menjaga keutuhan masyarakat
- 3) Memberikan pegangan kepada masyarakat untuk mengadakan sistem pengadilan sosial (social of control).dan sistem pengawasan masyarakat terhadap perilaku anggotanya.

Selain mempunyai tugas dan fungsi, Lembaga Pemasyarakatan juga mempunyai visi dan misi, yakni sebagai berikut:

Visi :

“Menjadi unit pelaksana teknis Pemasyarakatan yang akuntabel, transparan dan profesional di Lingkungan Kementerian Hukum dan Hak Asasi Manusia “

Misi :

- 1) Pemenuhan hak-hak narapidana berlandaskan nilai-nilai Hak Asasi Manusia
- 2) Melaksanakan registrasi dan pembinaan narapidana sesuai dengan ketentuan yang berlaku
- 3) Meningkatkan kompetensi dan potensi sumber daya petugas secara konsisten dan berkesinambungan
- 4) Mengembangkan kerjasama dengan stakeholder
- 5) Melaksanakan tata kehidupan yang aman dan tertib
- 6) Memberikan pelayanan prima kepada masyarakat
- 7) Melaksanakan dan mengelola administrasi secara transparan dan akuntabel.

Adapun struktur organisasi Lembaga Pemasyarakatan Klas IIA Watampone, adalah sebagai berikut:

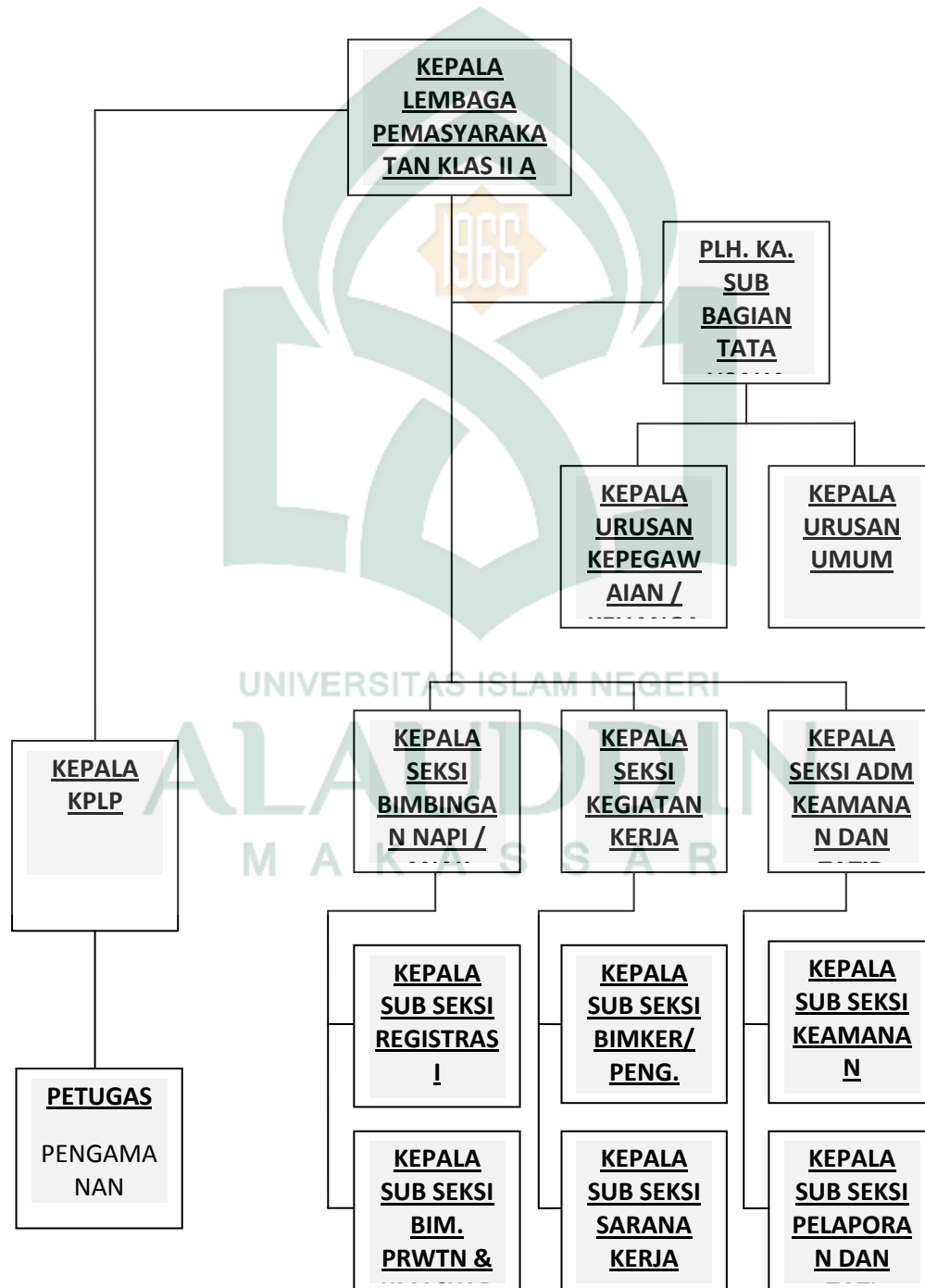

## 2. *Kewenangan Presiden Dalam Memberikan Grasi*

Cabang kekuasaan eksekutif adalah cabang kekuasaan yang memegang kewenangan administrasi negara yang tertinggi. Dalam hubungan ini, di dunia dikenal adanya tiga sistem pemerintahan negara, yaitu:

- 1) Sistem Pemerintahan Presidential (*presidential system*),
- 2) Sistem Pemerintahan Parlementer (*parliamentary system*),
- 3) Sistem Campuran (*mixed system atau hybrid system*).<sup>17</sup>

Sistem Pemerintahan Republik Indonesia menganut Sistem Presidential. Itu berarti Presiden dan Wakil Presiden dipilih langsung oleh rakyat (Pasal 6A Undang-Undang Dasar 1945) dan tidak lagi dipilih oleh Majelis Permusyawaratan Rakyat (MPR).<sup>18</sup>

Dalam Sistem Pemerintahan Presidential ini terdapat hak prerogatif Presiden sebagai Kepala Negara dan Kepala Pemerintahan. Namun karena kuatnya otoritas yang dimiliki Presiden, timbul persoalan sehingga kecenderungan terlalu kuatnya otoritas dan kekuasaan di tangan Presiden diusahakan untuk dibatasi. Pembatasan kekuasaan Presiden tersebut dilakukan dengan adanya perubahan terhadap Undang-Undang Dasar tahun 1945, dimana salah satu perubahan itu terjadi pada kekuasaan Presiden di bidang yudisial berkaitan dengan kewenangan Presiden dalam pemberia grasi.

---

<sup>17</sup>Jimly Asshiddiqie. *Pokok-pokok Hukum Tata Negara Indonesia*, Jakarta:PT.Bhuana Ilmu Populer, 2011, h.311

<sup>18</sup> Mifta Thoha, *Birokrasi Pemerintahan Indonesia di Erah Reformasi*, Jakarta: PT.Alumni, 2008, h.4

Seperti yang telah kita ketahui bahwa grasi bukanlah merupakan upaya hukum. Namun, merupakan hak Kepala Negara untuk memberikan pengampunan kepada warganya yang dijatuhi putusan oleh pengadilan. Pemberian grasi oleh Presiden selaku Kepala Negara bukan sebagai Kepala Pemerintahan (eksekutif) atau yudikatif, tetapi merupakan hak prerogatif presiden untuk memberikan pengampunan. Menurut ketentuan pasal 14 Undang-Undang Dasar 1945 sebelum perubahan, Presiden mempunyai kewenangan untuk memberikan Grasi, Amnesti, Abolisi dan Rehabilitasi. Namun, setelah perubahan Undang-Undang Dasar yang pertama, ketentuan tersebut sedikit mengalami perubahan yaitu dalam hal memberi grasi dan rehabilitasi, Presiden memperhatikan pertimbangan Mahkamah Agung dan dalam hal memberi amnesti dan abolisi, Presiden memperhatikan Dewan Perwakilan Rakyat.

Grasi merupakan hak prerogatif presiden yang dijamin oleh Undang-Undang Dasar Negara Republik Indonesia Tahun 1945 untuk memberikan ampunan kepada seorang terpidana. Pemberian grasi bukan merupakan persoalan teknis yuridis peradilan dan tidak terkait dengan penilaian terhadap putusan hakim, meskipun grasi pemberian grasi dapat mengubah, meringankan, atau menghapuskan kewajiban menjalani pidana yang dijatuhkan pengadilan tidak berarti menghilangkan kesalahan atau merehabilitasi terpidana.

Sebelum perubahan Undang-Undang Dasar 1945 Grasi, amnesti, abolisi dan rehabilitasi mutlak merupakan kekuasaan presiden tanpa harus mempertimbangkan pertimbangan DPR, hanya saja presiden dalam pemberian amnesti dan abolisi setelah mendapat nasihat tertulis dan Mahkamah Agung yang menyampaikan nasihat itu atas Permintaan Menteri Kehakiman. Namun setelah amandemen, konstitusi mengatur mengenai hak presiden di bidang yudisial yang termuat pada pasal 14 ayat (1) dan pasal 14 ayat (2) Undang-Undang Dasar Negara Republik Indonesia Tahun 1945. Pasal 14 ayat (1) berbunyi “Pemberian grasi dan rehabilitasi oleh Presiden kepada orang tertentu harus melalui pertimbangan Mahkamah Agung sehingga dengan demikian Presiden tidak sewenang-wenang dalam memberikan grasi dan semacamnya”.<sup>19</sup> Sedangkan pasal 14 ayat (2) berbunyi “Pemberian amnesti dan abolisi oleh Presiden harus melalui pertimbangan DPR, bukannya Mahkamah Agung. Grasi, rehabilitasi, abolisi dan amnesti menjadi hak absolut Presiden. Ketentuan perubahan terhadap pasal 14 ayat (2) Undang-Undang Dasar Negara Republik Indonesia tahun 1945 tentang amnesti dan abolisi tersebut bertujuan untuk peningkatan fungsi dan peran Dewan Perwakilan Rakyat dalam melakukan pengawasan terhadap penyelenggaraan pemerintah oleh Presiden. Dengan ketentuan pertimbangan ini, maka pemberian grasi, rehabilitasi, amnesti, abolisi tidak lagi menjadi hak absolut

---

<sup>19</sup> Republik Indonesia, *Undang – Undang Dasar 1945*, pasal 14 ayat (1)



presiden, melainkan harus memperhatikan pertimbangan dari Mahkamah Agung atau Dewan Perwakilan Rakyat.

Mengenai pemberian grasi harus didasarkan pada tujuan pemidanaan, presiden baik mengabulkan ataupun menolak permohonan grasi yang diajukan, haruslah didasarkan pada tujuan pemidanaan. Tujuan pemidanaan dengan aliran kompromis atau teori gabungan, mencakup semua aspek yang ada di dalamnya. Jadi, dalam permohonan grasi ini presiden harus mempertimbangkan masalah pembalasan juga tidak lupa mempertimbangkan masalah mengenai perlindungan tertib hukum masyarakat, baik mengabulkan atau menolak permohonan grasi dari pemohon. Dalam hal ini masukan dari Mahkamah Agung sangat diperlukan oleh presiden sebagai badan yang memang berkompeten untuk itu, dalam pengambilan putusan oleh presiden.<sup>20</sup>

Sebagaimana yang telah kita ketahui bahwa grasi diberikan oleh presiden dalam kedudukannya sebagai Kepala Negara. Maka meskipun ada nasihat atau pertimbangan dari Mahkamah Agung. Grasi oleh presiden pada dasarnya adalah bukan suatu tindakan hukum, melainkan suatu tindakan non hukum berdasarkan hak prerogatif seorang presiden. Dengan demikian grasi bersifat pengampunan berupa mengurangi pidana atau meringankan pidana atau menghapus pelaksanaan pidana yang telah di putus. Jadi grasi merupakan semacam anugerah dari presiden, namun grasi biasa juga ditolak oleh

---

<sup>20</sup>Riana Kesuma Ayu. "Hukum Pidana", <http://jurnal.usu.ac.id/index.php/jmpk/article/view/1482>, diakses pada tanggal 12 Februari 2016, pukul 20.12 Wita

presiden. Undang-undang tidak menentukan pertimbangan seperti apa yang harus digunakan presiden untuk memberikan grasi, undang-undang hanya menyebutkan bahwa presiden memberikan grasi dengan memperhatikan pertimbangan dari Mahkamah Agung. Yang menjadi pasti dengan adanya Undang-Undang No.22 tahun 2002 tentang Grasi adalah pembatasan terhadap hukuman yang dapat diajukan grasi.

Dari segi wewenang pemberian grasi atau ampunan, maka yang berwenang memberikan grasi hanyalah presiden. Dalam sistem hukum pidana umum, tidak ada jalan lain untuk memberikan pengampunan kepada para terpidana yang dalam arti perbuatan jahatnya tidak terhapus kecuali dengan menggunakan grasi. Hal ini tidak sejalan dengan hukum Islam, karena dalam Islam pengampunan merupakan hak orang yang teraniaya dan hak orang yang menjatuhkan hukuman (hukuman takzir). Dengan demikian hukuman takzir dapat diberi grasi. Sebagaimana dalam hadist Nabi muhammad saw:

عَنْ عَمْرَةَ عَنْ أَبِيهِ عَنْ بَكْرِ أَبِي بِنِ مُحَمَّدٍ عَنْ زَيْدِ بْنِ الْمَلِكِ عَبْدُ حَدَّثَنَا الرَّحْمَنُ عَبْدُ دَنْتَا  
أحمد رواه { دُوْدَالِدُ إِلَّا عَنَرَاتِهِمُ الْهَيْئَاتِ دَوِي أَقْبَلُو قَالَ وَسَلَّم عَلَيْهِ اللهُ صَلَّى اللهُ رَسُولَ أَنْ عَائِشَةَ

Artinya:

“Diceritakan kepada kami oleh Abd. Al-Rahman; diceritakan kepada kami oleh Abd. Al-Malik bin Zaid dari Muhammad bin Abi Bakr dari ayahnya dari Amrah dari Aisyah, bahwa Rasulullah Sallallahu alaihi wa sallam bersabda; entengkanlah hukuman terhadap orang yang berbuat maksiat dari orang-orang yang baik-baik, melainkan terhadap hukuman had” (HR.Ahmad).

Ada beberapa alasan yang memungkinkan Presiden untuk memberikan grasi kepada seorang Narapidana, yaitu sebagai berikut:<sup>21</sup>

1. Bila terpidana ternyata menderita penyakit parah yang tidak dapat disembuhkan.
2. Ada sejumlah perkembangan yang belum dijadikan bahan pertimbangan oleh hakim ketika menjatuhkan putusan.
3. Jika terdapat kekurangan dalam peraturan perundang-undangan yang menyebabkan dalam suatu peradilan, hakim terpaksa menjatuhkan hukuman tertentu terhadap terdakwa. Yang apabila hakim tersebut diberikan hak atau kekuasaan yang lebih besar maka tersebut akan menjatuhkan hukuman yang lebih ringan terhadap yang bersangkutan.
4. Bila terpidana telah selesai menjalani masa percobaan dan pada masa percobaan tersebut terpidana dianggap pantas untuk menerima pengampunan karena berkelakuan baik.
5. Terpidana pernah berjasa bagi masyarakat.
6. Adanya perubahan dalam tatanan kemasyarakatan dan kenegaraan.
7. Ketika adanya suatu praktik ketidakadilan yang secara nyata ditunjukkan.
8. Demi kepentingan keluarga terpidana

---

<sup>21</sup>Ashar (28 tahun), Staf Bidang Registrasi Lembaga Pemasyarakatan Klas IIA Watampone, wawancara, Watampone, 1 Februari 2016

### **3. Landasan Hukum Pemberian Grasi**

Indonesia merupakan negara yang patuh terhadap hukum dan mengikuti peraturan hukum yang telah dibuat. Sebelum terciptanya sebuah hukum yang sempurna, hukum juga memiliki landasan hukum terhadap pemberian grasi untuk meringankan hukuman pada narapidana.

Berikut adalah penjelasan mengenai landasan hukum pemberian grasi:

#### **a. Landasan Hukum Pemberian Grasi Sebelum Amandemen UUD 1945**

Sebelum dilakukannya amandemen terhadap Undang-Undang Dasar 1945, pemberian grasi sebagaimana diatur dalam pasal 14 UUD 1945 menyatakan bahwa Presiden memegang kekuasaan yang mutlak terhadap pemberian grasi, rehabilitasi, amnesti dan abolisi. Dengan melihat pada ketentuan tersebut, Presiden tidak memerlukan pertimbangan pertimbangan ataupun saran dari pihak manapun manakala memberikan pengampunan bagi narapidana dalam bentuk apapun. Dengan kekuasaan mutlak dalam hal pemberian pengampunan Presiden tampak seperti raja atau ratu yang memberikan grasi atas dasar kemurahan hati.

Seiring dengan berjalannya waktu grasi dipandang sebagai tindakan untuk menegakkan keadilan. Grasi dianggap sebagai jalan untuk mengoreksi keputusan pengadilan yang dinilai kurang tepat dan kurang adil. Selain tujuan tersebut grasi juga harus dilakukan rasa dasar kepentingan negara. Hukum konstitusi pada masa sebelum amandemen Undang-Undang Dasar 1945 tidak menjelaskan secara terperinci mengenai prosedur pengampunan, meski begitu

sejumlah undang-undang dan peraturan mengenai grasi untuk mendukung Undang-Undang Dasar 1945 pasal 14 telah dibuat.

Berikut adalah peraturan yang mendukung Undang-Undang Dasar 1945:

- 1) Peraturan Pemerintah Nomor 7 Tahun 1947 berkenaan dengan tata cara pelaksanaan untuk mengajukan permohonan ampun kepada Presiden.
- 2) Peraturan Pemerintah Nomor 67 Tahun 1948 dibuat untuk mengganti Peraturan Pemerintah sebelumnya yang berkenaan dengan tata pelaksanaan untuk mengajukan permohonan ampun pada Presiden. Undang-undang ini mengatur bahwa hanya hukuman yang diputuskan oleh pihak Mahkamah Agung, Pengadilan Tinggi, Pengadilan Kepolisian, Mahkamah Tentara Agung, Mahkamah Tentara dan lembaga pengadilan lainnya sebagaimana yang ditetapkan oleh Menteri Kehakiman yang bisa dimohonkan grasi. Selanjutnya juga diatur bahwa permohonan grasi dapat menunda hukuman mati, hukuman penjara termasuk hukuman kurungan pengganti. Namun tidak dapat menunda hukuman denda.
- 3) Undang-Undang Nomor 3 Tahun 1950 tentang Permohonan Grasi. Undang-undang ini tidak banyak membahas mengenai ketentuan formal dalam hal memohonkan grasi, tapi lebih banyak mengatur

ketentuan yang bersifat materil tanpa adanya ketentuan umum yang menjelaskan mengenai pendefenisian hal-hal yang diatur di dalamnya.

- 4) Dalam undang-undang ini disebutkan bahwa permohonan grasi bisa diajukan oleh terpidana atas hukuman yang diputuskan dalam keputusan kehakiman, baik militer maupun sipil yang berkekuatan hukum tetap, namun tidak dijelaskan batasan-batasannya. Sehingga dapat ditafsirkan bahwa semua jenis hukuman baik yang berat maupun yang ringan, yang berupa hukuman kurungan, hukuman denda maupun hukuman mati bisa dimohonkan grasi.
- 5) Selanjutnya dalam undang-undang ini juga dijelaskan bahwa pengajuan grasi harus dilakukan oleh terpidana sendiri atau dibuat oleh pihak lain setelah mendapatkan persetujuan dari terpidana. Kecuali untuk hukuman mati, pengajuan grasi boleh dilakukan oleh pihak lain tanpa persetujuan terpidana, namun tidak dijelaskan lebih lanjut mengenai pihak lain yang dimaksudkan dalam undang-undang.
- 6) Pada pasal lain dalam undang-undang ini terdapat pasal yang mengatur bahwa jika terpidana tidak mengajukan grasi dalam tenggang waktu yang sudah diberikan, maka Hakim atau Ketua Pengadilan dan KepalaKejaksaan berhak mengajukan grasi karena jabatannya.

## **b. Landasan Hukum Pemberian Grasi Setelah Amandemen UUD 1945**

Setelah amandemen, kekuasaan Presiden dalam hal pengampunan yang bersifat mutlak mengalami perubahan. Setelah mengalami amandemen Undang-Undang Dasar 1945 pasal 14 menyebutkan bahwa dalam memberikan grasi dan rehabilitasi Presiden harus memperhatikan pertimbangan dari Mahkamah Agung, sedangkan dalam pemberian amnesti dan abolisi Presiden harus memperhatikan pertimbangan dari Dewan Perwakilan Rakyat. Perubahan tersebut bertujuan untuk meningkatkan peranan lembaga yudikatif dan legislatif dalam mengawasi dan mengimbangi kekuasaan Presiden.

Selanjutnya untuk mendukung perubahan tersebut, dibuatlah undang-undang baru mengenai pemberian grasi, yaitu:

- 1) Undang-Undang Nomor 22 Tahun 2002 tentang Grasi, undang-undang ini menjelaskan defenisi grasi dan terpidana. Selain itu undang-undang ini juga memberikan batasan dan persyaratan untuk membuat permohonan grasi. Dalam undang-undang ini disebutkan bahwa pembedaan yang bisa dimohonkan grasi adalah pembedaan yang diputuskan pengadilan yang berkekuatan hukum tetap yang terdiri atas pidana mati, pidana penjara seumur hidup, dan penjara paling rendah 2 (dua) tahun. Undang-undang ini memberikan kepastian atas tata pelaksanaan pengajuan permohonan grasi yang tidak diberikan oleh perundang-undangan

sebelumnya dan menghindari kemungkinan terpidana melakukan praktik curang untuk menghindari pelaksanaan hukuman. Undang-undang ini juga mengatur tentang kesempatan terpidana untuk mengajukan grasi yang tidak diatur dalam undang-undang sebelumnya. Dalam undang-undang yang baru, grasi hanya bisa diajukan satu kali, terpidana akan bisa mengajukan grasi untuk kedua kalinya jika terpidana tersebut memenuhi salah satu syarat berikut:

- 2) Pernah ditolak permohonannya dan telah lewat waktu dua tahun sejak penolakan grasi pertama.
- 3) Pernah diberi grasi dari pidana mati menjadi seumur hidup dan telah lewat waktu dua tahun setelah keputusan tersebut.

Undang-Undang Nomor 5 Tahun 2010 tentang perubahan Undang-Undang Nomor 22 Tahun 2002 Tentang Grasi. Undang-undang ini dibuat untuk mengubah sejumlah ketentuan yang tertulis pada Undang-Undang Nomor 22 tahun 2002 tentang Grasi. Adapun alasan dilakukannya perubahan ini karena banyak permohonan grasi yang belum bisa diselesaikan pemerintah pada masa waktu dua tahun sejak undang-undang grasi diundangkan. Salah satu faktor yang menyebabkan pemerintah tidak dapat menyelesaikan permohonan grasi dalam jangka waktu yang ditentukan adalah tidak terakomodirnya ketentuan mengenai batasan waktu pengajuan permohonan



grasi bagi terpidana mati dalam Undang-Undang Nomor 22 Tahun 2002 tentang Grasi. Hal tersebut menyebabkan pelaksanaan eksekusi menjadi tertunda sampai jangka waktu yang tidak terbatas.

Agama Islam juga membenarkan pemberian grasi seperti Firman Allah dalam QS.Al-baqarah/2:178

يَأْتِيهَا الَّذِينَ ءَامَنُوا كُتِبَ عَلَيْكُمُ الْقِصَاصُ فِي الْقَتْلِ ۗ الْحُرُّ بِالْحُرِّ وَالْعَبْدُ بِالْعَبْدِ  
وَالْأُنثَىٰ بِالْأُنثَىٰ ۚ فَمَنْ عُفِيَ لَهُ مِنْ أَخِيهِ شَيْءٌ فَاتَّبِعْ بِالْمَعْرُوفِ ۚ وَأَدَاءٌ إِلَيْهِ  
بِإِحْسَانٍ ۗ ذَٰلِكَ تَخْفِيفٌ مِّن رَّبِّكُمْ وَرَحْمَةٌ ۗ فَمَنِ اعْتَدَىٰ بَعْدَ ذَٰلِكَ فَلَهُ  
عَذَابٌ أَلِيمٌ

Terjemahnya:

“Hai orang-orang yang beriman, diwajibkan atas kamu qishaash berkenaan dengan orang-orang yang dibunuh; orang merdeka dengan orang merdeka, hamba dengan hamba, dan wanita dengan wanita. Maka barangsiapa yang mendapat suatu pema'afan dari saudaranya, hendaklah (yang mema'afkan) mengikuti dengan cara yang baik, dan hendaklah (yang diberi ma'af) membayar (diat) kepada yang memberi ma'af dengan cara yang baik (pula). yang demikian itu adalah suatu keringanan dari Tuhan kamu dan suatu rahmat. barangsiapa yang melampaui batas sesudah itu, Maka baginya siksa yang sangat pedih”<sup>22</sup>

#### **4. Peran Petugas Lembaga Pemasyarakatan Klas IIA Watampone dalam Pemberian Grasi Terhadap Narapidana**

Berdasarkan pasal 8 Undang-Undang Nomor 12 Tahun 1995 tentang Pemasyarakatan, pengertian Petugas Pemasyarakatan adalah pejabat

<sup>22</sup> Departemen Agama, AL-qur'an dan Terjemahnya (Bandung: Cv. Diponegoro), h.12

fungsional penegak hukum yang melaksanakan tugas di bidang pembinaan, pengamanan dan pembimbingan Warga Binaan Pemasyarakatan yang diangkat dan diberhentikan oleh Menteri sesuai dengan peraturan perundang-undangan yang berlaku.<sup>23</sup>

Petugas Lembaga Pemasyarakatan atau biasa disebut sipir adalah seorang Pegawai Negeri Sipil yang bekerja sebagai Pegawai Negeri Sipil Kementerian Hukum dan Hak Asasi Manusia (Kemenkumham) yang diberi tugas dengan tanggung jawab pengawasan, keamanan dan keselamatan narapidana di penjara serta bertanggung jawab melakukan pembinaan terhadap narapidana atau tahanan di Lembaga Pemasyarakatan (Lapas) maupun Rumah Tahanan (Rutan).<sup>24</sup>

Selain itu menurut peneliti, petugas lapas wajib memberikan informasi mengenai hak-hak narapidana selama menjalani proses pemidanaan di lembaga pemasyarakatan, termasuk hak narapidana untuk mengajukan grasi kepada Presiden Republik Indonesia. Apabila petugas lapas tidak memberikan informasi tentang adanya hak narapidana untuk mengajukan grasi, maka sangat kecil kemungkinan untuk narapidana mengajukan grasi, terlebih lagi keluarga narapidana merupakan orang-orang yang tidak paham mengenai hukum.

---

<sup>23</sup> Undang-Undang Nomor 12 Tahun 1995 tentang Pemasyarakatan, pasal 8

<sup>24</sup> Muliadi, *Lembaga Pidana Bersyarat*, Bandung: P.T.Alumni, 2008, h. 26

Dari 10 (sepuluh) orang narapidana/warga binaan dengan berbeda kasus, berbeda lama hukuman yang peneliti wawancarai hanya ada 2 (dua) orang narapidana yang tahu bahwa narapidana mempunyai hak untuk mengajukan permohonan pengampunan kepada Presiden Republik Indonesia yang disebut grasi. Namun merkapun hanya sekedar tahu arti, tetapi tidak mengetahui syarat-syarat serta prosedur atau tata cara pengajuan grasi tersebut karena hanya mendapatkan informasi dari berita yang ditayangkan di media massa/ televisi.

“yang ku tahu masalah grasi, adalah pengampunan dari presiden tapi tidak tahu ka bagaimana caranya mengajukan grasi karena tidak pernahki dikasi tahu sama petugas, Cuma waktu itu pernah ka liat diberita di televisi”<sup>25</sup>

Dapat dimengerti apabila narapidana dan atau keluarga narapidana kurang atau bahkan tidak tahu mengenai hak narapidana untuk mendapatkan grasi. Namun, sangat disayangkan apabila petugas Lapaspun tidak mengetahui tentang grasi.

Dari penelitian, diketahui bahwa tidak sedikit petugas Lapas yang tidak tahu tentang prosedur atau tata cara pengajuan grasi, siapa-siapa saja orang yang dapat mengajukan grasi, syarat-syarat untuk mengajukan grasi, bahkan arti dari grasi saja ada beberapa petugas yang tidak tahu.

---

<sup>25</sup> Emil (28 tahun), Warga binaan Lembaga Pemasyarakatan Klas IIA Watampone, Wawancara, Watampone, 2 Februari 2016.

Lain halnya dengan beberapa petugas lapas yang lain yang tidak dapat disebutkan namanya, mereka pada dasarnya tahu bahwa grasi adalah pengampunan yang diberikan oleh Presiden kepada napi yang memenuhi syarat. Namun, syarat yang mereka maksud adalah hukumannya hukuman mati, memiliki penyakit yang parah dan tidak dapat disembuhkan lagi, cacat tetap, usia lanjut dan anak-anak. Padahal dalam Undang-Undang Nomor 22 tahun 2002 tentang Grasi, yang dapat mengajukan permohonan grasi adalah narapidana yang dihukum pidana mati, pidana seumur hidup dan pidana penjara paling rendah 2 (dua) tahun.<sup>26</sup>

Sangat pula disayangkan, tidak pernah ada sosialisasi mengenai grasi (Undang-Undang No.22 tahun 2002 tentang Grasi dan atau UU No. 5 tahun 2010 tentang Perubahan atas Undang-undang No.22 tahun 2002 tentang Grasi) di lingkungan Lembaga Pemasyarakatan Klas IIA Watampone baik dari pihak pimpinan Lemabaga Pemasyarakatan Klas IIA Watampone atau dari Kantor Wilayah Kementerian Hukum dan Hak Asasi Manusia Provinsi Sulawesi Selatan.

“selama ka di sisni, dari tahun 2012, tidak pernah ada sosialisai tentang grasi, yang ada cuma sosialisasi tentang bantuan hukum”<sup>27</sup>

##### ***5. Dampak Positif dan Dampak Negatif Pemberian Grasi Terhadap Narapidana***

---

<sup>26</sup> Undang-Undang nomor 22 tahun 2002 tetang Grasi, pasal 2 ayat (2)

<sup>27</sup> Muhammad Tahir (30 tahun), Warga Binaan Lembaga Pemasyarakatan Klas IIA Watampone, Wawancara, Watampone, 2 Februari 2016

### **a. Dampak Positif**

Sebelum tahun 2002, pemberian grasi didasarkan pada Undang-Undang Nomor 3 tahun 1950 tentang Permohonan Grasi. Namun, setelah tahun 2002 pemberian grasi didasarkan pada Undang-Undang no.22 tahun 2002 tentang Grasi. Ruang lingkup permohonan dan pemberian grasi menurut Undang-Undang Permohonan Grasi adalah semua putusan pengadilan sipil dan pengadilan militer yang telah berkekuatan hukum tetap. Sedangkan ruang lingkup permohonan dan pemberian grasi menurut Undang-Undang Grasi adalah semua putusan yang berkekuatan hukum tetap, putusan tersebut adalah hukuman mati, pidana penjara seumur hidup dan pidana penjara paling rendah 2 (dua) tahun.

Pemberian grasi tersebut dapat berupa pembebasan dari seluruh pidana, pembebasan sebahagian dari pidana, atau perubahan jenis pidana dari pidana berat menjadi pidana ringan. Sedangkan dalam Undang-Undang Permohonan Grasi tidak disebutkan bentuk-bentuk grasi yang dapat diberikan oleh presiden.

Dengan diundangkannya Undang-Undang Grasi Nomor 22 tahun 2002 tentang Grasi, memberikan peluang kepada narapidana untuk mendapatkan grasi dari Presiden Republik Indonesia dan mendatangkan dampak positif dari pemberian grasi tersebut.

Dampak positif pemberian grasi terhadap narapidana oleh Presiden, yaitu sebagai berikut:

- 1) Mengurangi penderitaan narapidana dan keluarganya
- 2) Narapidana merasa bahwa negara tidak membatasi hak-hak warga negaranya.
- 3) Untuk narapidana anak, dapat menempuh pendidikan yang lebih layak dengan sarana dan pra sarana yang memadai
- 4) Dapat membuka usaha atau bekerja untuk menghidupi keluarganya
- 5) Menjadi motivasi bagi narapidana lain untuk senantiasa berkelakuan baik selama berada di dalam Lembaga Pemasyarakatan
- 6) Mempercepat proses bebarnya narapidana dari Lembaga Pemasyarakatan
- 7) Narapidana merasa lebih percaya diri
- 8) Menghapus ketidakadilan yang terjadi dalam pelaksanaan hukum
- 9) Meminimalisir resiko yang dikhawatirkan sebagai akibat dari vonis yang dijatuhkan oleh hakim seperti *innocent people*

#### **b. Dampak Negatif**

Dampak negatif adalah dampak buruk yang ditimbulkan sesuatu terhadap sesuatu yang lain. Dalam hal ini, yaitu dampak buruk pemberian grasi terhadap narapidana.

Dalam penelitian, penulis tidak menemukan adanya narapidana yang pernah mengajukan ataupun menerima grasi dari Presiden sehingga pada point ini penulis tidak dapat menyimpulkan dampak negatif pemberian

grasi terhadap narapidana di Lembaga Pemasyarakatan Klas IIA Watampone.

Namun secara global dampak negatif pemberian grasi terhadap narapidana, yaitu:

- 1) Menjadi celah bagi pelaku kejahatan lain, untuk tidak takut melakukan kejahatan karena apabila tertangkap dan dipenjara, maka dapat mengajukan grasi.
- 2) Masyarakat akan berasumsi bahwa hukum di Indonesia tidak tegas.
- 3) Menghilangkan efek jera hukum.
- 4) Mempengaruhi moralitas dan mentalitas

## **BAB V**

### **PENUTUP**

#### ***A. Kesimpulan***

Grasi menurut Undang-Undang Nomor 22 Tahun 2002 Tentang Grasi adalah pengampunan berupa perubahan, peringanan, pengurangan, atau penghapusan pelaksanaan pidana kepada terpidana yang diberikan oleh Presiden. Grasi merupakan hak prerogatif Presiden yang diatur dalam Undang-Undang Dasar 1945

Grasi dapat diajukan oleh terpidana itu sendiri, Kuasa Hukum terpidana dengan persetujuan kliennya tersebut, keluarga terpidana dengan persetujuan terpidana yang bersangkutan atau keluarga korban tanpa persetujuan terpidana dalam hal hukuman mati. Selain itu, pihak-pihak yang berwenang untuk mengusulkan pemberian grasi karena jabatannya, yaitu Hakim atau Ketua Pengadilan Negeri, Jaksa atau Kepala Kejaksaan Negeri, Ketua Mahkamah Agung, Jaksa Agung dan Menteri Hukum dan Hak Asasi Manusia.

Apabila seluruh syarat-syarat terpenuhi, Presiden dapat memberikan grasi berupa peringanan atau perubahan jenis pidana, pengurangan jumlah pidana, atau penghapusan pelaksanaan pidana, permohonan grasi hanya dapat diajukan 1 (satu) kali terhadap putusan pengadilan yang telah memperoleh kekuatan hukum tetap, yaitu putusan pengadilan tingkat pertama yang tidak diajukan banding atau kasasi dalam waktu yang ditentukan oleh Undang-Undang tentang Hukum Acara Pidana, putusan pengadilan tingkat banding



yang tidak diajukan kasasi dalam waktu yang ditentukan oleh Undang-Undang tentang Hukum Acara Pidana, atau putusan kasasi.

Adapun prosedur pengajuan grasi, yaitu sebagai berikut:

1. Hakim atau hakim ketua sidang yang memutus perkara pada tingkat pertama memberitahukan hak mengajukan grasi kepada terpidana sesaat setelah putusan dibacakan. Namun apabila terpidana tidak hadir, maka terpidana mempunyai hak untuk diberitahukan secara tertulis oleh panitera dari pengadilan yang memutus perkara pada tingkat pertama.
2. Surat permohonan yang diajukan oleh terpidana atau orang lain dengan persetujuan terpidana (dalam hal terpidana dijatuhi pidana mati, dapat diajukan tanpa persetujuan terpidana) harus diajukan kepada Presiden setelah putusan pengadilan memperoleh kekuatan hukum tetap dan disampaikan kepada Pengadilan yang memutus pada tingkat pertama untuk diteruskan kepada Mahkamah Agung. Permohonan grasi ini (dan salinannya) dapat pula disampaikan melalui Kepala Lembaga Pemasyarakatan tempat terpidana menjalani pidana yang nantinya akan disampaikan oleh Kepala Lembaga Pemasyarakatan tersebut kepada Presiden dan salinannya kepada pengadilan yang memutus perkara pada tingkat pertama.
3. Permohonan grasi tidak dibatasi oleh tenggang waktu tertentu.
4. Setelah menerima permohonan yang diajukan, dalam jangka waktu paling lambat 20 (dua puluh) hari dihitung sejak tanggal penerimaan

salinan permohonan grasi, panitera pengadilan mengirimkan surat permohonan tersebut beserta berita-berita acara sidang, surat putusan yang bersangkutan atau salinannya, dan banding serta kasasi (bila ada) kepada Ketua Pengadilan yang memutus pada tingkat pertama untuk diteruskan ke Mahkamah Agung.

5. Mahkamah Agung memberikan pertimbangan-pertimbangannya terhadap grasi yang diajukan terpidana.
6. Dalam jangka paling lama tiga bulan terhitung sejak tanggal diterimanya salinan permohonan dan berkas perkara, Mahkamah Agung segera meneruskan berkas-berkas tersebut beserta pertimbangan yang tertulis kepada Presiden.
7. Presiden kemudian memberikan keputusannya, apakah mengabulkan permohonan grasi atau menolaknya. Jangka waktu pemberian atau penolakan grasi paling lambat tiga bulan terhitung sejak diterimanya pertimbangan Mahkamah Agung. Kemudian Keputusan Presiden mengenai grasi tersebut disampaikan kepada terpidana paling lambat empat belas hari terhitung sejak ditetapkannya Keputusan Presiden.

Petugas Lembaga Pemasyarakatan atau biasa disebut sipir adalah seorang Pegawai Negeri Sipil di lingkungan Kementerian Hukum dan Hak Asasi Manusia yang bertugas dengan tanggung jawab untuk memberikan pembinaan dan informasi kepada warga binaan/ narapidana.

Dalam kurun waktu 6 (enam) tahun terakhir, dari tahun 2010 sampai dengan tahun 2015 tidak ada narapidana yang mengajukan grasi

dikarenakan tidak adanya informasi ataupun sosialisasi mengenai grasi di Lembaga Pemasyarakatan Klas IIA Watampone. Beberapa narapidana hanya hanya mendapatkan informasi tentang grasi dari media massa / televisi dan mereka tidak tahu cara mengajukan permohonan grasi.

Dampak positif pemberian grasi kepada narapidana, yaitu mengurangi penderitaan narapidana dan keluarganya, narapidana merasa bahwa negara tidak membatasi hak-hak warga negaranya, untuk narapidana anak, dapat menempuh pendidikan yang lebih layak dengan sarana dan pra sarana yang memadai, dapat membuka usaha atau bekerja untuk menghidupi keluarganya, menjadi motivasi bagi narapidana lain untuk senantiasa berkelakuan baik selama berada di dalam Lembaga Pemasyarakatan, mempercepat proses bebasnya narapidana dari Lembaga Pemasyarakatan, narapidana merasa lebih percaya diri, menghapus ketidakadilan yang terjadi dalam pelaksanaan hukum, meminimalisir resiko yang dikhawatirkan sebagai akibat dari vonis yang dijatuhkan oleh hakim seperti *innocent people*.

Sedangkan dampak negatif pemberian grasi kepada narapidana, yaitu menjadi celah bagi pelaku kejahatan lain, untuk tidak takut melakukan kejahatan karena apabila tertangkap dan dipenjara, maka dapat mengajukan grasi, masyarakat akan berasumsi bahwa hukum di Indonesia tidak tegas, menghilangkan efek jera hukum, mempengaruhi moralitas dan mentalitas bangsa.

## ***B. Implikasi Penelitian***

Setelah melakukan serangkaian pembahasan dan diskusi mengenai penerapan Undang-undang nomor 22 tahun 2002 tentang grasi di Lembaga Pemasyarakatan Klas IIA Watampone. Berikut diajukan beberapa saran yang berkaitan dengan tulisan ini, yaitu:

1. Diharapkan ada sosialisasi tentang Undang-Undang Nomor 22 Tahun 2002 Tentang Grasi kepada warga binaan dan Lembaga Pemasyarakatan Klas IIA Watampone agar para narapidana tahu bahwa mereka berhak untuk mengajukan grasi kepada Presiden dan juga mengerti prosedur pengajuan permohonannya.
2. Memerikan pelatihan atau sejenisnya mengenai grasi kepada petugas di Lembaga Pemasyarakatan Klas IIA Watampone agar dapat memberikan pengarahan kepada narapidana di Lembaga Pemasyarakatan Klas IIA Watampone.
3. Pemerintah diharapkan berperan aktif dalam hal pemberian grasi terhadap narapidana dan tidak salah dalam memberi atau menolak pengajuan grasi.

## DAFTAR PUSTAKA

- Asshidiqie, Jimly. *Pokok-pokok Hukum Tata Negara Indonesia*, Jakarta: PT.Bhuana Ilmu Populer, 2011
- As-Syifa Amaliatuzzahra, Wahdah. “Sejarah Lembaga Pemasyarakatan”. Makalah yang disajikan untuk tugas kuliah di Universitas Gadjadarmah, Yogyakarta, 2014
- Ayu Kesuma Riana. “Hukum Pidana”,  
<http://jurnal.usu.ac.id/index.php/jmpk/article/view> (12 februari 2016).
- Departemen Agama, 2013. *Al-Qur'an dan Terjemahnya*, Bandung: CV.Diponegoro
- Direktorat Jenderal Pemasyarakatan. “Sejarah Lembaga Pemasyarakatan”,  
<http://www.ditjenpas.go.id/sejarah-pemasyarakatan/> (10 Februari 2016).
- Lamintang P.A.F, *Hukum Panitensier Indonesia*, Bandung: CV.Armico, 1984
- Lembaga Pemasyarakatan Kelas IIA Bengkulu. “Lembaga Pemasyarakatan”,  
<http://id.wikipedia.org/wiki/lembagapemasyarakatan/> (12 Februari 2016)
- Marpaung Leden, *Penanganan Perkara Pidana:Bagian ke Dua di Kejaksaan dan Pengadilan Negeri Upaya Hukum dan Eksekusi*. Cet.II, Jakarta: Sinar Grafika, 1995
- Muliadi, *Lembaga Pidana Bersyarat*, Bandung: P.T.Alumni, 2008
- Rajafi Ahmad. “Defenisi Grasi Dalam Fiqh Islam”,  
<https://ahmadrajafi.wordpress.com/2011/02/02/grasi-di-indonesia>  
 (12Februari 2016).
- Rianto Adi, *Metodologi Penelitian Sosial dan Hukum*, Jakarta: Granit, 2010
- Sunggono Bambang, *Metode Penelitian Hukum*, Jakarta: Raja Grafindo Persada, 2001
- Setiani Reza. “Penerapan Undang-Undang Grasi”,  
<http://internetsebagaisumberbelajar.blogspot.co.id/2010/07/pengertian-penerapan.html> (25 Juli 2015)

Sulistiawati Tri. "Prosedur Pengajuan Grasi Kepada Presiden Baik Tahap I Maupun Tahap II". Makalah yang disajikan pada diskusi mata kuliah hukum pidana di Universitas Indonesia, Jakarta, 2012

Thoha Mifta, *Birokrasi Pemerintahan Indonesia di Erah Reformasi*, Jakarta: PT. Alumni, 2008

Undang- Undang Dasar Negara Republik Indonesia Tahun 1945

Undang-Undang Republik Indonesia Nomor 12 Tahun 1995 tentang *Pemasyarakatan*

Undang-Undang Republik Indonesia Nomor 22 Tahun 2002 tentang *Grasi*

Wawancara langsung dengan warga binaan Lembaga Pemasyarakatan Klas IIA Watampone pada tanggal 2 Februari 2016 pukul 11.30 Wita

Wawancara Langsung dengan Staf registrasi Lembaga Pemasyarakatan Klas IIA Watampone pada tanggal 1 Februari 2016, pukul 11.00 Wita

## DAFTAR RIWAYAT HIDUP



Nama penulis adalah Ferawati, nama panggilan Fera, lahir di Uloe pada tanggal 3 Juni 1995 dari pasangan suami istri Bapak Muh. Alwi H.Soda dan Ibu Nawarti, penulis adalah anak ke 6 dari 8 bersaudara. Pendidikan yang ditempuh oleh penulis yaitu SD Negeri 92 Uloe lulus pada tahun 2006, SMP Negeri 1 Dua Boccoe lulus pada tahun 2009, SMA Negeri 1 Tellusiattinge lulus pada tahun 2012. Setelah itu penulis melanjutkan study di tingkat perguruan tinggi di Universitas Islam Negeri Alauddin Makassar pada tahun 2012 dan terdaftar sebagai mahasiswa Jurusan Ilmu Hukum. Adapun pengalaman organisasi penulis selama menjadi siswa dan mahasiswa, yaitu Anggota Pramuka SMAN 1

Tellusiattinge, Anggota Patroli Keamanan Sekolah Sektor SMAN 1 Tellusiattinge, Anggota Saka Wira Kartika Cabang Kecamatan Cenrana, Komunitas Pecinta Alam Siamasei (KOMPAS) Bone, Anggota di Ikatan Penggiat Peradilan Semu UIN Alauddin Makassar MCS 3, Kabid Pengembangan Organisasi di DPC KEPMI Bone Kecamatan Dua Boccoe periode 2014, Kabid Pengembangan Kader di DPK KEPMI Bone Komisariat Latenriruwa UIN Alauddin Makassar periode 2015, Bendahara Umum Himpunan Mahasiswa Jurusan Ilmu Hukum periode 2014, Sekertaris Umum Dewan Mahasiswa Fakultas Syariah dan Hukum UIN Alauddin Makassar periode 2015

ALAUDDIN  
M A K A S S A R

# KOMPOSISI BAB

## BAB I PENDAHULUAN

- A. Latar Belakang
- B. Masalah Pokok
- C. Rumusan Masalah
- D. Hipotesis
- E. Deskripsi Fokus
- F. Kajian Pustaka
- G. Tujuan dan Kegunaan Penelitian
  - 1. Tujuan Penelitian
  - 2. Kegunaan Penelitian

## BAB II TINJAUAN TEORITIS

- A. Sejarah Penerapan Grasi dan Ruang Lingkupnya
- B. Prosedur Pengajuan Grasi
- C. Syarat-Syarat Permohonan Grasi

## BAB III METODOLOGI PENELITIAN

- A. Jenis dan Lokasi Penelitian
  - 1. Jenis Penelitian
  - 2. Lokasi Penelitian
- B. Pendekatan Penelitian
- C. Metode Pengumpulan Data
  - 1. Jenis Data
    - a. Data Primer
    - b. Data Sekunder
    - c. Data Tersier
  - 2. Sumber Data
    - a. Penelitian Pustaka
    - b. Penelitian Lapangan
      - 1) Populasi
      - 2) Sampel
  - 3. Teknik Pengumpulan Data
    - a. Wawancara
    - b. Studi Dokumentasi
  - 4. Instrumen Penelitian
  - 5. Teknik Pengolahan Data dan Analisis Data
  - 6. Pengujian Dan Keabsahan Data
    - a. Deskriptif
    - b. Komperatif
    - c. Deduktif



## PERNYATAAN KEASLIAN SKRIPSI

Benar bahwa saya yang bertanda tangan di bawah ini

Nama : Ferawati

NIM : 10500112015

Prodi / Jurusan : Ilmu Hukum

Semester / Angkatan : VIII ( Delapan ) / 2012

menyatakan bahwa skripsi yang berjudul ” **Penerapan Undang-Undang Republik Indonesia No.22 Tahun 2002 Tentang Grasi di Lembaga Pemasyarakatan Klas IIA Watampone**” ini adalah benar-benar hasil karya sendiri. dan jika dikemudian hari terbukti bahwa skripsi ini merupakan duplikat, tiruan, plagiat, atau dibuat oleh orang lain baik sebagian maupun keseluruhan. Maka skripsi dan gelar yang diperoleh karenanya, batal demi hukum.

UNIVERSITAS ISLAM NEGERI  
**ALAUDDIN**  
M A K A S S A R,

Makassar,

Penulis

**FERAWATI**  
**10500112015**