

**KARAKTERISASI DAN PENENTUAN KADAR SENYAWA LIKOPEN  
FRAKSI n-HEKSANA DARI BUAH TOMAT APEL (*Solanum  
lycopersicum pyriforme*) DENGAN MENGGUNAKAN HIGH  
PERFORMANCE LIQUID CHROMATOGRAPHY (HPLC)**



**Skripsi**

Diajukan untuk Memenuhi Salah Satu Syarat Meraih Gelar  
Sarjana Sains Jurusan Kimia  
pada Fakultas Sains dan Teknologi  
UIN Alauddin Makassar

Oleh :

**NURUL ANNISA**  
**NIM: 60500117061**

**FAKULTAS SAINS DAN TEKNOLOGI  
UIN ALAUDDIN MAKASSAR  
2021**

## LEMBAR PERNYATAAN KEASLIAN SKRIPSI

Mahasiswa yang bertanda tangan dibawah ini:

Nama : Nurul Annisa  
NIM : 60500117061  
Tempat, Tgl. Lahir : Sidrap, 5 Mei 1999  
Jurusan : Kimia  
Alamat : Pondok Alternatif II, Samata  
Judul : Karakterisasi dan Penentuan Kadar Senyawa Likopen Fraksi  
n-Heksana dari Buah Tomat Apel (*Solanum Lycopersicum*  
*Pyriporme*) dengan Menggunakan *High Performance Liquid*  
*Chromatography* (HPLC)

Menyatakan dengan sesungguhnya dan penuh rasa sadar bahwa skripsi ini adalah benar hasil karya sendiri. Jika dikemudian hari terbukti bahwa skripsi ini merupakan duplikat, tiruan, plagiat atau dibuat oleh orang lain, sebagian atau seluruhnya, maka skripsi ini dan gelar yang diperoleh karenanya batal demi hukum.

Gowa, Agustus 2021

Penyusun



Nurul Annisa  
NIM. 60500117061

## LEMBAR PENGESAHAN SKRIPSI

Skripsi yang berjudul “Karakterisasi dan Penentuan Kadar Senyawa Likopen Fraksi n-Heksana dari Buah Tomat Apel (*Solanum Lycopersicum Pyriporme*) dengan Menggunakan *High Performance Liquid Chromatography (HPLC)*” yang disusun oleh Nurul Annisa, NIM: 60500117061, mahasiswa jurusan Kimia pada Fakultas Sains dan Teknologi UIN Alauddin Makassar, telah diuji dan dipertahankan dalam sidang munaqasyah yang diselenggarakan pada hari Senin, 01 November 2021, dinyatakan telah dapat diterima sebagai salah satu syarat untuk memperoleh gelar Sarjana dalam Ilmu Kimia, Jurusan Kimia.

Samata-Gowa, Senin, 01 November 2021 M  
25 Rabiul Awal 1443 H

### DEWAN PENGUJI

<b>Ketua</b>	: Prof. Dr. Muhammad Halifah Mustami, M.Pd	(.....)
<b>Sekretaris</b>	: Dr. Rismawaty Sikanna, S.Si., M.Si.	(.....)
<b>Munaqys 1</b>	: Aisyah, S.Si., M.Si.	(.....)
<b>Munaqys 2</b>	: Dr. Muhammad Irham, M.Th.I.	(.....)
<b>Pembimbing 1</b>	: Asriani Ilyas, S.Si., M.Si.	(.....)
<b>Pembimbing 2</b>	: Arfiani Nur, S.Si., M.Sc.	(.....)

Diketahui Oleh:  
Dekan Fakultas Sains dan Teknologi  
UIN Alauddin Makassar

Prof. Dr. Muhammad Halifah Mustami, M.Pd.  
NIP. 19710412 200003 1001

## KATA PENGANTAR

بِسْمِ اللَّهِ الرَّحْمَنِ الرَّحِيمِ

Alhamdulillahirobbil ‘alamin penulis panjatkan segala puji dan syukur atas kehadiran Allah *Subhanahu wa ta’ala* karena dengan segala rahmat dan karunia-Nya yang tidak terhingga sehingga penulis dapat menyelesaikan tugas akhir dengan judul **“Karakterisasi dan Penentuan Kadar Senyawa Likopen Fraksi n-Heksana dari Buah Tomat Apel (*Solanum lycopersicum pyriporme* ) dengan menggunakan *High Performance Liquid Chromatography (HPLC)*”**. Tidak lupa shalawat dan salam kepada junjungan Nabi Muhammad Shallallahu ‘Alaihi Wasallam yang merupakan suri tauladan bagi umat manusia. Skripsi ini diajukan sebagai salah satu syarat untuk menyelesaikan studi dan mendapatkan selar sarjana di Jurusan Kimia Fakultas Sains dan Teknologi Universitas Islam Negeri Alauddin Makassar.

Selama proses penyusunan skripsi ini tidak terlepas dari berbagai hambatan dan tantangan akan tetapi semuanya dapat dilalui karena adanya dukungan, motivasi serta do’a dari berbagai pihak. Penulis mengucapkan banyak terima kasih kepada semua pihak terutama kepada orang tua saya Bapak Roni (alm) dan terutama ibu saya Hasrawati yang sangat saya cintai serta keluarga yang selalu memberikan do’a dan dukungan baik moril maupun material. Tak lupa pula ucapan terima kasih yang sangat besar dan tulus penulis berikan kepada:

1. Bapak Prof. H. Hamdan, M.A., Ph.D. selaku Rektor Universitas Islam Negeri Alauddin Makassar.
2. Bapak Prof. Dr. Mardan, M.Ag. selaku Wakil Rektor I Bidang Akademik Universitas Islam Negeri Alauddin Makassar.

3. Bapak Dr. Wahyuddin, M.Hum. selaku Wakil Rektor II Bidang Administrasi Umum Perencanaan dan Keuangan Universitas Islam Negeri Alauddin Makassar.
4. Bapak Prof. Dr. Darussalam, M.Ag. selaku Wakil Rektor III Bidang Kemahasiswaan Universitas Islam Negeri Alauddin Makassar.
5. Bapak Dr. H. Kamaluddin Abunawas, M.Ag. selaku Wakil Rektor IV Bidang Kerjasama dan Pengembangan Lembaga Universitas Islam Negeri Alauddin Makassar.
6. Bapak Prof. Dr. Muhammad Halifah Mustami, M.Pd. selaku Dekan Fakultas Sains dan Teknologi Universitas Islam Negeri Alauddin Makassar.
7. Ibu Syamsiah, S.Si., M.S.i., Ph.D. selaku Wakil Dekan I Fakultas Sains dan Teknologi Universitas Islam Negeri Alauddin Makassar.
8. Ibu Dr. Fatmawati Nur Kalik, S.Si., M.S.i. selaku Wakil Dekan II Fakultas Sains dan Teknologi Universitas Islam Negeri Alauddin Makassar.
9. Bapak Dr. Muhammad Anshar, S.Pt., M.Si. selaku Wakil Dekan III Fakultas Sains dan Teknologi Universitas Islam Negeri Alauddin Makassar.
10. Bapak Dr. H. Asri Saleh, S.T., M.Si. selaku Ketua Jurusan Kimia Universitas Islam Negeri Alauddin Makassar.
11. Ibu Dr. Rismawaty Sikanna, S.Si., M.Si. selaku Sekretaris Jurusan Kimia Fakultas Sains dan Teknologi Universitas Islam Negeri Alauddin Makassar.
12. Ibu Asriani Ilyas, S.Si., M.Si selaku dosen pembimbing I yang telah membantu, membimbing, dan mendukung peneliti selama penulisan skripsi.

13. Ibu Arfiani Nur S.Si., M.Sc selaku dosen pembimbing II yang selalu meluangkan waktu untuk membimbing dan mendukung peneliti selama penulisan skripsi.
14. Ibu Aisyah, S.Si., M.Si selaku penguji I yang senantiasa memberi saran dan arahannya dalam penyempurnaan skripsi ini.
15. Bapak Dr. Muhammad Irham, M.Th.I selaku penguji II yang senantiasa memberi bimbingan, kritik dan saran keagamaan dalam penulisan skripsi.
16. Bapak dan Ibu Dosen Jurusan Kimia Fakultas Sains dan Teknologi atas ilmu dan pengalaman yang diberikan selama pendidikan di bangku kuliah.
17. Rekan Tim Tomato Hajrah H.A dan Ahmad Asyraf yang selalu saling mendukung, membantu dan menyemangati hingga skripsi ini bisa terselesaikan.
18. Sahabat blackpink yaitu Nurfitri Rahmadani S.Si, Nur Alfina S.Si, Tiara Nurfadillah Rajab S.Si, Hajrah H.A S.Si dan Fitri Wiranti S.Si yang selalu membantu dalam hal apapun hingga skripsi ini selesai.

Akhir kata penulis mengucapkan syukur dan berharap tulisan ini dapat bermanfaat bagi pembaca. Semoga apa yang kita lakukan senantiasa bernilai ibadah oleh Allah SWT.

*Wassalamu alaikum wr.wb*

Gowa, September 2021

Penulis,



**Nurul Annisa**

## DAFTAR ISI

HALAMAN JUDUL.....	i
PERNYATAAN KEASLIAN SKRIPSI .....	ii
LEMBAR PENGESAHAN SKRIPSI.....	iii
KATA PENGANTAR .....	iv
DAFTAR ISI.....	vii
DAFTAR GAMBAR .....	x
DAFTAR TABEL.....	xi
DAFTAR LAMPIRAN.....	xii
DAFTAR SINGKATAN .....	xiii
ABSTRAK .....	xiv
ABSTRACT .....	xv
BAB I PENDAHULUAN	
A. Latar Belakang .....	1
B. Rumusan Masalah .....	7
C. Tujuan Penelitian .....	8
D. Manfaat Penelitian .....	9
BAB II TINJAUAN PUSTAKA	
A. Buah Tomat Apel ( <i>Lycopersicum pyriporme</i> ) .....	10
B. Likopen .....	13
C. Maserasi .....	16
D. Ekstraksi Cair-Cair.....	18
E. Kromatografi Lapis Tipis (KLT) .....	20

F. <i>High Performance Liquid Chromatography</i> .....	22
<b>BAB III METODE PENELITIAN</b>	
A. Waktu dan Tempat .....	25
B. Alat dan Bahan .....	25
1. Alat .....	25
2. Bahan .....	25
C. Prosedur kerja .....	26
1. Preparasi Tomat Apel .....	26
2. Maserasi .....	26
3. Ekstraksi Cair-cair .....	26
4. Kristalisasi dengan Antisolvent .....	27
5. Analisis dengan Kromatografi Lapis Tipis (KLT) 3 Sistem Eluen .....	27
6. Identifikasi Senyawa Likopen .....	27
7. Karakterisasi Likopen Menggunakan HPLC .....	28
8. Penentuan Kadar Senyawa Likopen .....	28
<b>BAB IV HASIL DAN PEMBAHASAN</b>	
A. Hasil Penelitian	
1. Hasil Rendemen Ekstrak Kental dan Kristal Likopen .....	29
2. Uji Kemurnian Senyawa Likopen .....	29
3. Identifikasi Senyawa Likopen .....	30
4. Karakterisasi dan Penentuan Kadar Senyawa Likopen .....	30
a. Analisis Karakterisasi Tomat Apel .....	30
b. Analisis Penetapan Kadar Likopen dari Tomat Apel .....	30



B. Pembahasan	
1. Ekstraksi dan Pemisahan Senyawa Likopen .....	31
2. Pemurnian Senyawa Likopen .....	33
3. Identifikasi Senyawa Likopen .....	36
4. Karakterisasi dan Penentuan Kadar Likopen Menggunakan HPLC .....	37
<b>BAB V PENUTUP</b>	
A. Kesimpulan .....	41
B. Saran .....	41
<b>DAFTAR PUSTAKA .....</b>	<b>42</b>
<b>LAMPIRAN-LAMPIRAN .....</b>	<b>49-65</b>

## DAFTAR GAMBAR

Gambar 2.1 Buah Tomat Apel ( <i>Lycopersicum pyriforme</i> ) .....	10
Gambar 2.2 Struktur Likopen .....	13
Gambar 2.3 Alat <i>High Performance Liquid Chromatography</i> (HPLC) .....	22
Gambar 2.4 Diagram Alir HPLC .....	23
Gambar 4.1 Kristalisasi Antisolvent .....	34
Gambar 4.2 Hasil KLT Kristal Likopen dan Standar Likopen 3 Sistem Eluen .....	35
Gambar 4.3 Hasil Uji Fitokimia Setelah Penambahan Reagen Carr-Priece .....	36
Gambar 4.4 Reaksi Carr-priece.....	37
Gambar 4.5 Kromatogram Senyawa Likopen dari Tomat Apel .....	37
Gambar 4.6 Kromatogram Standar Likopen dari 100 ppm.....	38
Gambar 4.7 Grafik Kurva Kalibrasi Standar Likopen .....	39

## DAFTAR TABEL

Tabel 2.1 Kandungan Nutrisi Buah Tomat Apel 100 gram .....	12
Tabel 2.2 Senyawa Likopen dalam Buah Tomat dari Beberapa Penelitian.....	14
Tabel 4.1 Hasil Rendemen Ekstrak Kental dan Kristal Likopen .....	29
Tabel 4.2 Hasil Analisis KLT 3 Sistem Eluen .....	29
Tabel 4.3 Hasil Uji Fitokimia menggunakan $SbCl_3$ .....	30
Tabel 4.4 Karakterisasi Tomat Apel menggunakan HPLC.....	30
Tabel 4.5 Penetapan Kadar Likopen dari Buah Tomat Apel .....	30

## DAFTAR LAMPIRAN

Lampiran 1 Skema Penelitian .....	48
Lampiran 2 Prosedur Penelitian.....	49
Lampiran 3 Pembuatan Reagen dan Kurva Standar .....	53
Lampiran 4 Analisis Data .....	55
Lampiran 5 Hasil Karakterisasi HPLC .....	56
Lampiran 6 Dokumentasi Penelitian .....	60
Lampiran 7 Hasil Uji KLT 3 Sistem Eluen dan Uji Fitokimia .....	65

## DAFTAR SINGKATAN

Beberapa singkatan yang dilakukan adalah:

swt. = *subhānahū wa ta'ālā*

QS .../...: ... = QS 'Abasa/80: 27-31 atau QS al-Naḥl/16: 11

## ABSTRAK

**Nama : Nurul Annisa**

**Nim : 60500117061**

**Judul : Karakterisasi dan Penentuan Kadar Senyawa Likopen Ekstrak n-Heksana dari Buah Tomat Apel (*Solanum Lycopersicum Pyriperme*) dengan Menggunakan *High Performance Liquid Chromatography* (HPLC)**

---

Likopen merupakan zat pigmen golongan karotenoid yang menyebabkan warna merah pada buah. Sumber utama senyawa likopen terdapat dalam buah tomat. Penelitian ini bertujuan untuk mengetahui karakterisasi dan kadar senyawa likopen ekstrak n-heksana dari buah tomat apel (*Solanum lycopersicum pyriperme*) menggunakan *High Performance Liquid Chromatography* (HPLC). Penelitian ini telah berhasil mengesktrak likopen menggunakan dua metode ekstraksi yaitu maserasi dengan n-heksana dan partisi cair-cair dengan pelarut n-heksana: akuades (1:1). Metode pemurnian dilakukan dengan dua tahap yaitu kristalisasi *antisolvent* dan KLT tiga sistem eluen. Identifikasi senyawa likopen menggunakan reagen *Carr preece* dan dianalisis menggunakan *High Performance Liquid Chromatography* (HPLC). Hasil analisis likopen yang diperoleh yaitu puncak kromatogram muncul pada waktu retensi 17,589 menit dan kadar senyawa likopen dari buah tomat apel sebesar 2,089 mg/g.

Kata Kunci: Likopen, Buah Tomat Apel, HPLC.

## ABSTRACT

**Name : Nurul Annisa**

**Nim : 60500117061**

**Title : The Characterization and Determination on Lycopene Content of n-Hexane Extract from Apple Tomato (*Solanum lycopersicum pyriperme*) by Using High Performance Liquid Chromatography (HPLC).**

---

Lycopene is a carotenoid pigment that causes the red color of the fruit. The main source of lycopene is found in tomatoes. This study is aimed to determine the characterization and level of lycopene compounds from apple tomatoes (*Solanum lycopersicum pyriperme*) using High Performance Liquid Chromatography (HPLC). This research succeeded in extracting lycopene with using two extraction methods, namely maceration with n-hexane and liquid partitions with n-hexane: aquadest (1:1). The purification method was carried out in two stages, namely antisolvent crystallization and KLT three eluent systems. Identification of lycopene compounds used Carr Priece reagent and analyzed with using high performance liquid chromatography (HPLC). The results of the lycopene analysis were obtained that the peak of the chromatogram appeared at the retention time of 17,589 minutes and the concentration of lycopene compounds from apple tomatoes was 2,089 mg/g.

Keywords: Lycopene, Apple Tomato, HPLC.

# BAB I

## PENDAHULUAN

### **A. Latar Belakang Masalah**

Daya tahan tubuh yang dimiliki setiap orang berbeda-beda ada yang memiliki daya tahan tubuh kuat dan lemah. Orang yang memiliki daya tahan tubuh lemah biasanya disebabkan karena adanya penumpukan radikal bebas dalam tubuh sehingga akan menyebabkan mudah terserang berbagai penyakit (Sima, dkk., 2019: 95). Radikal bebas dapat diatasi dengan mengonsumsi tumbuhan yang mengandung antioksidan. Salah satu tumbuhan yang mengandung antioksidan adalah buah tomat yang mengandung senyawa likopen sebesar 63,6%. Senyawa ini berfungsi sebagai antioksidan yang mampu menangkal radikal bebas yang akan merusak sel dalam tubuh (Wahyuningsih, dkk., 2020: 135). Salah satu tanda-tanda kebesaran Allah swt. yaitu menciptakan tumbuhan yang bermanfaat sebagai bahan pangan, obat penyakit dan manfaat lainnya. Sebagaimana Allah swt. berfirman pada QS ‘Abasa/80: 27-32 yang berbunyi:

فَأَنْبَتْنَا فِيهَا حَبًّا ۚ وَعِنَبًا وَقَضْبًا ۚ وَزَيْتُونًا وَنَخْلًا ۚ وَحَدَائِقَ غُلْبًا ۚ وَفَلَكِهَةً وَأَبًّا ۚ

Terjemahnya:

27. Lalu kami tumbuhkan biji-bijian di bumi ini,
28. Anggur dan sayur-sayuran,
29. Zaitun dan kurma,
30. Kebun-kebun yang rindang,
31. Dan buah-buahan serta rerumputan

Ayat diatas Allah swt. menyebutkan beberapa macam tumbuh-tumbuhan: pertama, Allah swt. menumbuhkan di bumi biji-bijian seperti gandum, padi dan lain-lainnya yang menjadi makanan pokok. Kedua dan ketiga, Allah swt. menumbuhkan pula buah anggur dan bermacam sayuran yang dapat dimakan secara langsung. Keempat dan kelima, buah zaitun dan pohon kurma. Keenam, kebun-kebun



yang besar, tinggi dan lebat buahnya. Ketujuh, menumbuhkan buah-buahan yang lain, seperti buah pir, apel, mangga, dan sebagainya. Kedelapan, berbagai macam rumput-rumputan (Tafsir Kemenag RI, 2009).

Berdasarkan tafsir diatas telah dijelaskan bahwa tumbuh-tumbuhan seperti buah-buahan memiliki peran penting dalam kehidupan manusia. Begitupula yang telah dijelaskan oleh Allah swt. menciptakan biji-bijian, sayur-sayuran, buah-buahan yang biasa menjadi bahan makanan bagi manusia. Hal tersebut merupakan tanda-tanda kekuasaan Allah swt. atas semua yang diciptakannya. Setiap unsur makanan yang berasal dari tumbuhan memiliki khasiat bagi tubuh yang berperan terhadap keberlangsungan hidup manusia. Tumbuhan memiliki banyak manfaat yang dapat diambil seperti bahan makanan pokok, obat-obatan, dan beragam manfaat lainnya yang sudah digariskan fungsinya dalam Al-Qur'an (Tafsir Nurul Qur'an, 2005).

Berdasarkan tafsir diatas bahwa tumbuhan sebagai kekayaan alam yang menjadi tanda kebesaran Allah swt. yang menjamin kelangsungan hidup manusia. Kekayaan alam yang melimpah seperti buah dan tumbuhan merupakan suatu berkah dari Allah swt. yang sangat besar manfaatnya. Sebagaimana Allah swt. berfirman pada QS al-Nahl /16: 11 yang berbunyi:

يُنْبِتُ لَكُمْ بِهِ الزَّرْعَ وَالزَّيْتُونَ وَالنَّخِيلَ وَالْأَعْنَابَ وَمِنْ كُلِّ الثَّمَرَاتِ إِنَّ فِي ذَلِكَ لَآيَةً لِّقَوْمٍ يَتَفَكَّرُونَ ۝

Terjemahnya:

Dia menumbuhkan bagi kamu dengan air hujan itu tanam-tanaman; zaitun, korma, anggur dan segala macam buah-buahan. Sesungguhnya pada yang demikian itu benar-benar ada tanda (kekuasaan Allah) bagi kaum yang memikirkan.

Ayat diatas menjelaskan bahwa Allah swt. dengan air hujan itu menumbuhkan untuk kamu beragam tanam-tanaman yang dapat kamu manfaatkan untuk memenuhi kebutuhan hidup manusia. Air hujan itu pula yang menumbuhkan pohon-pohon

penghasil buah, seperti zaitun, kurma, anggur, dan segala macam buah-buahan. Dari zaitun mereka memperoleh minyak yang diperlukan oleh tubuh dan dari kurma dan anggur mereka dapat memperoleh buah-buahan sebagai penambah gizi makanan mereka. Kemudian disebutkan pula segala macam buah-buahan, agar manusia dapat mengetahui kekuasaan-Nya yang tidak terbatas. Dari air yang sama, Allah swt. berkuasa menumbuhkan buah-buahan yang beraneka ragam bentuk, warna dan rasanya (Tafsir Kemenag RI, 2009).

Begitupula yang dijelaskan pada Tafsir Shihab (2002), bahwa Allah swt. telah menciptakan tumbuhan dan tanam-tanaman yang indah dari warna maupun khasiat, rasa dan baunya, ada yang manis, pedas, pahit, dan sebagainya. Diantaranya ada yang menjadi makanan manusia, menjadi obat dan sebagainya. Semua itu tidak dapat diketahui kecuali orang-orang yang berilmu dan semua itu adalah berkat kebesaran dan kekuasaan Allah swt. Berdasarkan ayat diatas Allah swt. menciptakan berbagai jenis tumbuhan, buah-buahan dan berbagai manfaat di dalamnya. Salah satu tumbuhan yang memiliki banyak manfaat adalah buah tomat (*Solanum lycopersicum*).

Buah tomat (*Solanum lycopersicum* L) menjadi salah satu komoditas hortikultura yang bernilai ekonomi tinggi. Tomat dalam bentuk segar maupun olahan, memiliki komposisi gizi yang cukup lengkap. Buah tomat banyak dimanfaatkan sebagai sayuran, buah, pelengkap bumbu masak, minuman segar, sumber vitamin dan mineral (Dewi, dkk., 2019: 110). Selain mudah ditemukan, buah tomat juga bermanfaat dalam kesehatan tubuh manusia terhadap konsumsi dan pemanfaatan tomat. Tomat yang dikonsumsi sehari-hari memiliki kandungan serat dan vitamin yang tinggi. Serta kaya akan sumber vitamin C dan A, likopen,  $\beta$ -karoten, lutein, lektin, dan berbagai senyawa fenolik seperti flavonoid dan asam fenolat (Tarigan, dkk., 2016: 9). Kandungan senyawa dari beberapa buah dipengaruhi oleh jenis varietasnya. Beberapa penelitian

sebelumnya sudah banyak menggunakan buah tomat, tetapi sedikit yang memanfaatkan varietas tomat seperti halnya tomat apel (*Solanum lycopersicum pyriforme*).

Buah tomat sebagai sumber yang kaya akan senyawa likopen yang terdiri dari 80% hingga 90% dari semua kandungan makanan karotenoid (Grabowska, dkk., 2019: 2). Likopen menyebabkan warna tomat menjadi merah sehingga kandungan senyawa likopen dalam buah tomat berpengaruh terhadap proses pematangannya. Semakin matang tomat, warnanya semakin merah yang menyebabkan kadar likopen semakin besar. Proses pematangan dan warna merah pada tomat berkaitan dengan sintesis pigmen yang dihasilkan oleh akumulasi likopen (Tarigan, dkk., 2016: 9).

Struktur likopen terbentuk dari delapan unit isoprena yang terdiri atas karbon dan hidrogen. Likopen memiliki rumus molekul  $C_{40}H_{56}$ , suatu hidrokarbon poliena dengan rantai asiklik tak jenuh, mempunyai 13 ikatan rangkap, 11 diantaranya ikatan rangkap terkonjugasi yang tersusun linear. keberadaan ikatan rangkap terkonjugasi, menyebabkan likopen sebagai antioksidan yang kuat (Arifullo, dkk., 2016: 15). Senyawa likopen larut dalam pelarut organik karena adanya struktur asiklik, sedikit larut dalam metanol atau etanol dan tidak larut dalam air (Grabowska, dkk., 2019: 1).

Senyawa likopen sangat dibutuhkan dalam tubuh karena aktivitas antioksidan, anti-inflamasi dan antiproliferatif yang kuat (Chen, dkk., 2019: 791). Ikatan rangkap pada likopen menyebabkan elektron akan menyerap energi dalam jumlah besar untuk menjadi ikatan jenuh, sehingga energi dari radikal bebas dapat menetralkan penyakit dan penuaan dini (Maulida dan Zulkarnaen, 2010: 10). Kemampuannya dalam mengendalikan radikal bebas 100 kali lebih efisien dari pada vitamin E. Selain sebagai anti skin aging, likopen juga memiliki manfaat untuk mencegah penyakit kanker, aterosklerosis, penyakit kardiovaskular, neurologis, hormonal dan penyakit lainnya. (Dyshlyuk, dkk., 2020: 1). Selain itu likopen juga telah terbukti memberikan

perlindungan saraf terhadap gangguan sistem saraf pusat (SPP) yang disebabkan neurodegenerasi (Saini, dkk., 2020: 2). Konsumsi likopen juga telah terbukti memperlambat pertumbuhan tumor. Pasien yang telah mengonsumsi likopen menunjukkan tumor perostat mengecil dan penurunan tingkat antigen prostat. Berdasarkan dari manfaat likopen itu sendiri, maka likopen berperan penting dalam tubuh manusia. Sehingga asupan harian likopen harus diperhatikan, berdasarkan rekomendasi konsumsi rata-rata yang disarankan yaitu sebesar 1,86 mg/gr likopen atau idealnya mengonsumsi 200 gram tomat segar (Agarwal dan Rao, 2000). Begitupula penelitian Sima, dkk (2019: 98), rekomendasi asupan harian likopen yaitu sebesar 3,35-4,82 mg likopen perhari atau mengonsumsi 1 kg buah tomat perhari.

Senyawa likopen dapat diperoleh menggunakan beberapa metode. Metode ekstraksi merupakan metode yang cocok untuk mengambil likopen dalam buah tomat (Arifulloh, dkk., 2016: 15). Terdapat beberapa metode ekstraksi dari metode konvensional hingga modern. Beberapa penelitian telah melakukan isolasi senyawa likopen dengan metode ekstraksi maserasi. Sehingga penelitian ini menggunakan metode ekstraksi maserasi. Ekstraksi maserasi menjadi metode yang cocok untuk mengambil likopen dalam tomat karena likopen merupakan senyawa yang tidak stabil dan mudah terdegradasi pada suhu tinggi (Fadilah, 2012: 27). Proses ekstraksi telah dijelaskan dalam al-Qur'an , sebagaimana Allah swt. berfirman pada QS Ar-Ra'd/13: 3 yang berbunyi:

وَهُوَ الَّذِي مَدَّ الْأَرْضَ وَجَعَلَ فِيهَا رَوَاسِيَ وَأَنْهَارًا وَمِنْ كُلِّ الثَّمَرَاتِ جَعَلَ فِيهَا رَوْحَيْنِ أُثْنَيْنِ يَغْشَى اللَّيْلَ  
الْتَّهَارَ إِنَّ فِي ذَلِكَ لَآيَاتٍ لِّقَوْمٍ يَتَفَكَّرُونَ ۝

Terjemahnya:

Dan Dia yang menghamparkan bumi dan menjadikan gunung-gunung dan sungai-sungai di atasnya. Dan padanya Dia menjadikan semua buah-buahan berpasang-pasangan; Dia menutupkan malam kepada siang. Sungguh, pada yang

demikian itu terdapat tanda-tanda (kebesaran Allah) bagi orang-orang yang berpikir.

Allah swt. dalam ayat ini menjelaskan perihal bumi dan isinya. Bumi yang terhampar dengan gunung-gunung serta sungai-sungai yang berkelok-kelok dan bermuara ke laut, terdapat-bagian-bagian tanah berdampingan yang menjadi kebun-kebun anggur, yang cocok ditanami tanaman-tanaman tertentu, dan ada pula yang cocok ditanami pohon kurma yang bercabang dan yang tidak bercabang. Bagian-bagian tanah yang ditanami itu disiram dengan air yang sama. Tanaman-tanaman itu tumbuh dan berkembang, lalu mengeluarkan bunga dan buah yang jenisnya beragam. Meski demikian, kami lebihkan tanaman yang satu dari yang lainnya, baik dalam hal rasa, warna, ukuran, maupun bobot-Nya. Sungguh pada yang demikian itu terdapat tanda-tanda kebesaran Allah bagi orang-orang yang mau mengerti (Tafsir Kemenag RI, 2009).

Berdasarkan tafsir tersebut bahwa proses ekstraksi terjadi dimana bagian-bagian tanah yang ditanami itu disiram dengan air yang sama. Tanaman-tanaman itu tumbuh, berkembang, lalu mengeluarkan bunga dan buah yang jenisnya beragam. Allah SWT. memisahkan tanaman yang satu dari yang lainnya, baik dalam hal rasa, warna, ukuran, maupun bobotnya agar sesuai dengan fungsinya. Seperti halnya dalam penelitian ini menggunakan metode ekstraksi yaitu proses pemisahan senyawa dari tanaman buah tomat apel agar diperoleh senyawa likopen.

Pada pemilihan pelarut ekstraksi bergantung pada keadaan sampel dan komposisi karotenoid. Karoten larut dalam pelarut non polar seperti n-heksana (Arifulloh, 2016: 15). Penelitian Mu'nisa (2012), berhasil mengekstrak likopen dari tomat ceri dan tomat keriting menggunakan pelarut campuran n-heksana:aseton:etanol memperoleh kadar likopen tomat ceri sebesar 1,47 mg/gr dan tomat kentang sebesar 0,85 mg/gr. Berbeda dengan penelitian Dewi (2018), berhasil mengekstrak likopen

dari tomat buah menggunakan pelarut n-heksana memperoleh kadar likopen sebesar 2,25 mg/gr. Begitupula dengan penelitian Fadilah (2012), berhasil mengekstrak likopen dari tomat menggunakan pelarut n-heksana memperoleh kadar likopen sebesar 21,85 %. Sehingga penelitian ini menggunakan pelarut n-heksana karena dapat memperoleh kadar yang cukup tinggi.

Analisis likopen dari buah tomat dapat dilakukan dengan berbagai macam metode. Berdasarkan beberapa penelitian, senyawa likopen telah dianalisis dari buah tomat dengan menggunakan metode yang berbeda-beda. Penelitian Susanti, dkk., (2016) menggunakan jenis tomat buah dengan metode ekstraksi cair-cair dan dianalisis spektrofotometer UV-VIS diperoleh kadar likopen sebesar 0,42 mg/100gr. Mu'nisa, (2012) menggunakan jenis tomat chery dan tomat keriting dengan metode ekstraksi cair-cari dan dianalisis spektrofotometer UV-VIS diperoleh kadar likopen tomat ceri sebesar 1,478 mg/gr dan tomat keriting sebesar 0,857 mg/gr. Begitupun dengan penelitian Tesalonika, (2016) menggunakan jenis tomat ceri dengan metode ekstraksi cair-cair dan dianalisis spektrofotometer UV-VIS diperoleh kadar likopen sebesar 6,182 mg/gr.

Berdasarkan beberapa penelitian sebelumnya, masih perlu dilakukan pengembangan metode instrumen dalam penelitian analisis likopen pada varietas buah tomat terutama pada jenis tomat apel. Pada penelitian ini analisis likopen dapat menggunakan instrumen *high performance liquid cromatography* (HPLC). HPLC merupakan salah satu instrumen yang digunakan untuk teknik analisis pemisahan secara kualitatif, kuantitatif, isolasi dan pemurnian (Angraini dan Desmaniar, 2020: 70). HPLC digunakan sebagai identifikasi dan kuantifikasi senyawa dalam proses pengembangan obat dan telah digunakan di seluruh dunia dalam beberapa dekade (Annissa, dkk., 2020: 190).

Beberapa penelitian telah melakukan analisis senyawa likopen menggunakan instrumen HPLC, seperti Barba, dkk., (2006) telah melakukan penelitian analisis likopen dan  $\beta$ -karoten dalam sayuran menggunakan metode HPLC. Berra (2012) telah melakukan penelitian penentuan likopen pada tomat. Cucu, dkk., (2012) telah melakukan penelitian untuk menentukan likopen dalam makanan. Ketiga penelitian tersebut menganalisis senyawa likopen menggunakan HPLC tetapi tidak disebutkan varietas tomat yang digunakan.

Berdasarkan latar belakang tersebut maka dilakukan penelitian ini untuk pengembangan metode terkait karakterisasi dan penentuan kadar senyawa likopen fraksi n-heksana dari buah tomat apel (*solanum lycopersicum pyriporme*) menggunakan HPLC yang bertujuan untuk mengetahui hasil karakterisasi senyawa likopen ekstrak n-heksana dari buah tomat apel (*solanum lycopersicum pyriporme*) menggunakan HPLC dan untuk mengetahui kadar likopen yang dihasilkan dari ekstrak n-heksana buah tomat apel (*Solanum lycopersicum pyriporme*).

### **B. Rumusan Masalah**

Rumusan masalah pada penelitian ini adalah sebagai berikut:

1. Bagaimana hasil karakterisasi senyawa likopen fraksi n-heksana dari buah tomat apel (*Solanum lycopersicum pyriporme*) menggunakan HPLC?
2. Berapa kadar likopen yang dihasilkan dari fraksi n-heksana buah tomat apel (*Solanum lycopersicum pyriporme*) menggunakan HPLC?

### **C. Tujuan Penelitian**

Tujuan penelitian ini adalah sebagai berikut:

1. Untuk mengetahui hasil karakterisasi senyawa likopen fraksi n-heksana dari buah tomat apel (*Solanum lycopersicum pyriporme*) menggunakan HPLC.

2. Untuk mengetahui kadar likopen yang dihasilkan dari fraksi n-heksana buah tomat apel (*Solanum lycopersicum pyriforme*) menggunakan HPLC.

#### **D. Manfaat Penelitian**

Manfaat penelitian ini adalah sebagai berikut:

1. Memberikan informasi kepada masyarakat terkait dengan cara mengkarakterisasi senyawa likopen yang bersumber dari buah tomat apel (*Solanum lycopersicum pyriforme*) menggunakan HPLC.
2. Memberikan pengetahuan kepada masyarakat mengenai kadar senyawa likopen yang terkandung dalam jenis buah tomat apel (*Solanum lycopersicum pyriforme*) dibandingkan dengan kadar likopen pada beberapa jenis tomat.



## BAB II

### TINJAUAN PUSTAKA

#### **A. Buah Tomat Apel (*Solanum lycopersicum pyriporme*)**

Tomat (*Solanum lycopersicum pyriporme*) merupakan salah satu tanaman sayuran utama dan banyak dibudidayakan di seluruh dunia (Dono, dkk., 2019: 1). Tomat tergolong tanaman semusim yang berbentuk perdu dan termasuk kedalam famili *solanaceae* (Fadel, dkk., 2017: 152). Tanaman ini dapat tumbuh di tempat yang bersuhu panas tetapi tomat memiliki suhu optimum untuk pertumbuhannya (Kartika, dkk., 2015: 718).



**Gambar 2.1** Buah Tomat Apel (*Solanum lycopersicum pyriporme*)  
(Sumber: Safriani, 2018: 32)

Adapun klasifikasi dari Buah Tomat menurut (Wahab, 2016: 19) adalah sebagai berikut:

Kingdom	: Plantae
Subkingdom	: Trachebionta
Divisio	: Magnoliophyta
Kelas	: Magnolipsida
Subkelas	: Asteridae
Ordo	: Solanales
Famili	: Solanaceae
Genus	: Solanum
Spesies	: <i>Solanum lycopersicum pyriporme</i>

Varietas jenis tomat apel memiliki bentuk buahnya bulat, padat dan agak keras seperti buah apel atau pir (Safriani, 2018: 32). Buah tomat mentah merupakan sumber utama likopen yang paling banyak. Kandungan likopen banyak terdapat dalam bagian daging buah tomat (Arifulloh, dkk., 2016: 15). Kandungan senyawa dari beberapa buah dipengaruhi oleh pengolahan dan jenis varietasnya. Varietas yang berwarna merah mengandung lebih banyak likopen dibandingkan yang berwarna kuning (Suci, 2015: 152). Buah tomat memiliki berbagai macam bentuk dan ukuran, umumnya berdiameter berkisar 3-10 cm. Bentuk tomat ada yang bulat dan ada berbentuk lonjong. Menurut Hok, dkk., (2007: 112), buah tomat memiliki 5 macam tipe sesuai dengan bentuknya yaitu :

1. Tomat biasa (*Lycopersicum commune*)

Tomat jenis ini memiliki bentuk bulat, agak pipih dan tidak teratur serta tomat jenis ini banyak ditemui di pasar-pasar lokal.

2. Tomat apel atau pir (*Lycopersicum pyriporme*)

Tomat jenis ini buahnya berbentuk bulat dan sedikit keras menyerupai buah apel atau pir dan banyak dijumpai di pasar-pasar lokal.

3. Tomat kentang (*Lycopersicum grandifolium*)

Tomat jenis ini berbentuk bulat, besar, padat menyerupai buah apel. Ukurannya lebih besar dari buah tomat apel.

4. Tomat ceri (*Lycopersicum Esculentum var cerasiforme*)

Tomat ini berbentuk bulat, ukurannya kecil dan rasanya manis.

5. Tomat gondol (*Lycopersicum validum*)

Tomat jenis ini bentuknya agak lonjong, lapisannya keras dan berkualitas tebal.

Tomat termasuk salah satu jenis sayuran berbentuk buah yang mengandung karotenoid jenis likopen sebagai pemberi warna merah pada buah (Noviyandari, dkk., 2019: 323). Tomat salah satu jenis buah yang memiliki senyawa polifenol, likopen, karotenoid, dan vitamin C yang dapat bertindak sebagai antioksidan (Eveline, dkk., 2014: 22). Jenis karotenoid pada tomat yang dominan adalah pigmen likopen sedangkan polifenol sebagian besar terdiri dari flavonoid. Kandungan senyawa dalam buah tomat diantaranya solanin (0,007%), saponin, asam folat, asam malat, asam sitrat, bioflavonoid (termasuk likopen,  $\alpha$  dan  $\beta$ -karoten), lemak, protein, vitamin dan mineral. Ekstrak buah tomat mengandung lebih banyak likopen yaitu 50-116  $\mu\text{g/g}$  berat basah (Junnaeni, 2019: 759).

Tomat memiliki komposisi zat yang cukup lengkap seperti vitamin A dan vitamin C (Handrian, 2013: 335). Kandungan nutrisi buah tomat dalam 100 gram adalah vitamin C, A, E, K dan B-6, folat, *lycopene*,  *$\beta$ -carotene* dan lutein (Dewi, 2018: 123), dapat dilihat pada tabel 2.1 di bawah ini:

**Tabel 2.1** Kandungan Nutrisi Buah Tomat dalam 100 gram buah tomat

<b>Nutrisi</b>	<b>Satuan</b>	<b>Kadar per 100 gram buah tomat</b>
Vitamin C	Mg	22.8
Vitamin B-6	G	0.078
Folat	$\mu\text{g}$	13
Vitamin A	IU	489
<i>Lycopene</i>	$\mu\text{g}$	3.041
$\beta$ -carotene	$\mu\text{g}$	293
Lutein	$\mu\text{g}$	94
Vitamin E	$\mu\text{g}$	0.56
Vitamin K	$\mu\text{g}$	2.8

Buah tomat memiliki kandungan likopen yang cukup tinggi yang kemampuannya dalam mengendalikan radikal bebas 100 kali lebih efisien dibanding vitamin E. Buah tomat ini salah satu tanaman yang banyak dan mudah untuk didapatkan di Indonesia (Sima, dkk., 2019: 95). Likopen dalam buah tomat segar rata-rata 3-5 mg sedangkan konsentrasi likopen dari pasta tomat mengandung 50% likopen (Noviyandari, dkk., 2019: 323).

### **B. Likopen**

Likopen merupakan suatu hidrokarbon poliena linear yang terdiri dari 40 atom karbon. Likopen memiliki 11 ikatan rangkap terkonjugasi dan dua tidak terkonjugasi yang mengalami isomerisasi ke *5-cis*, *9-cis*, *13-cis*, atau *15-cis* setelah terpapar oleh cahaya, suhu dan reaksi kimia (Grabowska, dkk., 2019: 1). Hasil penelitian menunjukkan bahwa semakin tinggi kadar likopen pada buah tomat semakin tinggi aktivitas antioksidannya (Mu'nisa, 2012: 65).

Secara struktural rumus kimia likopen  $C_{40}H_{56}$  adalah lipofilik tetraterpen dengan ikatan rangkap terkonjugasi (faktor warna merah) dan struktur likopen pada tumbuhan adalah isomers all-trans. Likopen dalam tubuh (darah, cairan, dan jaringan) dominan adalah isomer cis yang lebih mudah larut dalam air dan lebih banyak tersedia secara hayati (Mirahmadi, dkk., 2020: 1).

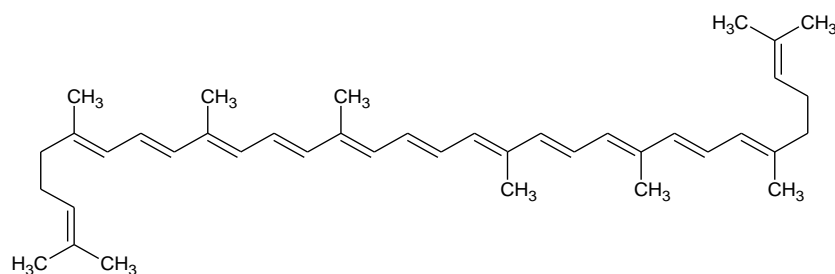

**Gambar 2.2.** Struktur Likopen  
(Sumber: Mirahmadi, dkk., 2020: 2)

Likopen secara struktural terbentuk dari delapan unit isoprena. Banyaknya ikatan rangkap pada likopen menyebabkan elektron menuju ke transisi yang lebih tinggi membutuhkan banyak energi sehingga likopen dapat menyerap sinar yang memiliki panjang gelombang tinggi (sinar tampak) dan mengakibatkan warnanya menjadi merah terang. Sayuran dan buah-buahan berdaging merah merupakan sumber utama likopen seperti tomat, semangka, jeruk besar dan jambu biji (Maulida dan Zulkarnaen, 2010: 10).

Likopen sering disebut sebagai  $\alpha$ -karoten yaitu suatu karotenoid pigmen yang ditemukan dalam buah atau tanaman merah dan kuning. Pigmen warna pada buah merupakan penentu utama kualitas pada buah. Warna pada buah-buahan dan sayuran disebabkan oleh pigmen yang dikandungnya (Novita, dkk., 2015: 35). Saat ini proses perkembangan pigmen warna dalam buah tomat semakin meningkat dan pigmen dalam buah tomat sebagian besar adalah karotenoid (Wu Qiong, dkk., 2018: 169). Karotenoid merupakan pigmen warna kuning, merah dan orange pada tumbuhan (Wahyuni dan Widjanarko, 2015: 390). Buah yang memiliki pigmen warna merah memiliki kandungan likopen yang tinggi (Li Fangman, 2018:391). Sumber utama senyawa likopen terdapat dalam buah tomat. Sehingga banyak penelitian likopen fokus pada buah tomat (Arifulloh, dkk., 2016: 15). Tetapi belum banyak penelitian yang memanfaatkan perbedaan varietas jenis tomat, dapat dilihat pada tabel 2.2 dibawah ini:

**Tabel 2.2** Senyawa likopen dalam berbagai buah tomat dari beberapa penelitian

Sumber	Sampel	Kadar Likopen
Sima, dkk (2019)	Tomat Buah	3,42 mg/g
Dewi, dkk (2019)	Tomat Buah	5,12 mg/100g
Setyawati dkk (2019)	Tomat Merah	40,59 mg/kg
Dewi, (2018)	Tomat Merah	2,25 mg/100g

Likopen merupakan pigmen merah di beberapa sayuran dan buah yang memiliki kandungan penting sebagai makanan diet untuk manusia karena nilai *nutraceutical*, epidemiologi dan farmasi. Zat pewarna alami yang banyak digunakan dalam industri makanan sebagai pewarna makanan (Fantin, dkk., 2007: 1). Likopen memberi banyak manfaat bagi manusia antara lain untuk menjaga kesehatan kulit, rambut, dan juga mencegah beberapa penyakit seperti penyakit jantung, kankerprostat dan stroke (Suyuti, dkk., 2018: 52). Tubuh manusia tidak dapat mensintesis likopen, sehingga untuk memenuhi kebutuhannya dari luar tubuh melalui makanan. Likopen dalam tubuh manusia disimpan dalam hati, paru-paru, kelenjar prostat dan kulit (Tristiyanti, dkk., 2013: 12). Likopen dikenal secara khusus relatif lebih efisien sebagai penangkap oksigen singlet dari pada karotenoid lainnya. Kekuatan antioksidan likopen sebagai penangkap oksigen singlet adalah dua kali lipat dari karoten dan sepuluh kali lipat tokoferol (Rahayuningsih, 2016: 117).

Karotenoid memiliki fungsi sebagai pewarna alami yang larut dalam lemak. Karotenoid merupakan metabolit sekunder dari jenis terpenoid berupa poliisoprenoid panjang yang terdiri atas 40 atom karbon/tetraterpen yang mengandung ikatan rangkap dan tersusun dari rantai poliisoprena simetris teradap pusat ikatan (Sulistyaningum, 2014: 76). Karotenoid juga memiliki sifat yang mudah rusak atau terdegradasi yang disebabkan oleh cahaya, panas, dan oksigen sehingga kandungan karotenoid dalam bahan akan menurun (Mertz, dkk., 2010: 1).

Karotenoid termasuk subkelas dari metabolit isoprenoid dan karotenoid umumnya mengasilkan warna (Hermanns, dkk., 2020: 343). Karotenoid merupakan pigmen warna kuning, merah dan orange pada tumbuhan (Wahyuni dan Widjanarko, 2015: 390). Kandungan likopen dalam tomat sangat dipengaruhi oleh proses pematangan dan perbedaan varietas warna. Varietas yang berwarna merah

mengandung lebih banyak likopen dibandingkan yang berwarna kuning (Kailaku, dkk., 2007: 53) dapat dilihat pada tabel 2.3 dibawah ini:

**Tabel 2.3** Kandungan Likopen pada Tomat dengan berbagai tingkat kematangan

<b>Tingkat Kematangan Tomat</b>	<b>Kandungan Likopen</b>
Tomat muda berwarna hijau	25 $\mu\text{g}/100\text{g}$
Tomat matang berwarna hijau	10 $\mu\text{g}/100\text{g}$
Tomat kekuningan	370 $\mu\text{g}/100\text{g}$
Tomat merah	4600 $\mu\text{g}/100\text{g}$
Tomat lewat matang	7050 $\mu\text{g}/100\text{g}$

Menurut penelitian Suyuti, dkk., (2018), bahwa kesimpulan yang didapat dari hasil penelitian yaitu lama pemanasan memberikan pengaruh nyata pada kadar likopen sari buah tomat. Sedangkan menurut penelitian Sima, dkk., (2019: 98), membuktikan bahwa hasil penelitian yang didapatkan kadar likopen dalam buah tomat (*Solanum lycopersicum*) adalah 3,42 mg/kg.

### **C. Maserasi**

Ekstraksi secara umum merupakan suatu proses pemisahan zat aktif dari suatu padatan maupun cairan dengan menggunakan pelarut (Prayudo, dkk., 2015: 26). Ekstraksi menggunakan metode maserasi merupakan salah satu cara yang digunakan dalam penelitian ini untuk mendapatkan senyawa bioaktif pada buah tomat. Kelebihan dari metode maserasi adalah proses yang sederhana yang mampu menarik senyawa organik polar maupun senyawa non polar (Gultom, dkk., 2020: 439). Faktor yang mempengaruhi laju ekstraksi adalah jenis pelarut, rasio bahan pelarut, waktu ekstraksi dan jumlah pelarut yang digunakan (Rifai, dkk., 2018: 23).

Maserasi merupakan metode sederhana yang paling banyak digunakan. Metode ini baik untuk skala kecil maupun skala industri (Amelinda, dkk., 2018: 166). Maserasi merupakan proses penyaringan dengan cara sampel direndam dalam pelarut sampai meresap dan melunakkan susunan sel, sehingga zat-zat muda larut (Nurfadilla, dkk., 2016: 79). Metode ini dilakukan dengan memasukkan serbuk tanaman dan pelarut yang sesuai ke dalam wadah inert yang tertutup rapat dalam suhu kamar. Proses ekastraksi dihentikan ketika mencapai kesetimbangan antara konsentrasi senyawa dalam pelarut dengan konsentrasi dalam sel tanaman. Setelah proses ekstraksi, pelarut dipisahkan dari sampel dengan penyaringan (Mukhriani, 2014: 362).

Maserasi merupakan proses perendaman sampel pelarut organik yang digunakan pada temperatur ruang. Proses ini menguntungkan dalam isolasi senyawa bahan alam karena dengan adanya perendaman dari sampel tumbuhan akan terjadi pemecahan dinding sel akibat perbedaan tekanan dari dalam sel dan luar sel. Sehingga metabolit sekunder yang ada dalam pelarut organik dan ekstrak senyawa akan sempurna karena dapat diatur lama perendaman yang dilakukan. Maserasi menggunakan pelarut yang sesuai, pemilihan pelarut untuk proses ini akan memberikan efektifitas yang tinggi dengan memperhatikan kelarutan senyawa bahan alam pelarut tersebut. (Hasrianti, dkk., 2016: 20).

Prinsip dari ekstraksi maserasi adalah penyarian zat aktif yang dilakukan dengan cara merendam serbuk dalam cairan yang sesuai selama sehari atau beberapa hari pada temperatur kamar yang terlindungi dari cahaya. Cairan penarik akan masuk ke dalam sel melewati dinding sel. Isi sel akan larut karena adanya perbedaan konsentrasi antara larutan di dalam sel dan di luar sel. Larutan yang konsentrasinya tinggi akan terdesak keluar dan diganti oleh cairan penarik dengan konsentrasi rendah (proses difusi). Proses tersebut berlangsung sampai terjadi keseimbangan konsentrasi



antara larutan di dalam sel dan di luar sel. Selama proses maserasi dilakukan pengadukan dan penggantian cairan penarik setiap hari. Endapan yang diperoleh dipisahkan dan filtratnya dipekatkan (Hasrianti, dkk., 2016: 20).

Waktu ekstraksi sangat berpengaruh terhadap senyawa yang dihasilkan. Waktu mesarasi yang tepat akan menghasilkan senyawa yang optimal. Waktu mesarasi yang terlalu singkat dapat mengakibatkan tidak semua senyawa terlarut dalam pelarut yang digunakan (Budiyanto dan Yulianingsih, 2008: 43). Metode maserasi digunakan untuk mengekstrak sampel yang relatif tidak tahan panas. Metode ini dilakukan hanya dengan merendam sampel dalam suatu pelarut dalam jangka waktu tertentu, biasanya dilakukan selama 24 jam tanpa menggunakan pemanasan. Metode ini memiliki kelebihan diantaranya tidak memerlukan peralatan yang rumit, relatif murah, dapat menghindari penguapan komponen senyawa karena tidak menggunakan panas. Sedangkan kelemahannya adalah memerlukan waktu yang lama dan pelarut yang banyak (Kiswandono, 2011: 127). Kelebihan lain dari metode mesarasi yaitu dapat menghindari rusaknya senyawa-senyawa yang bersifat termolabil (Mukhriani, 2014: 362).

#### **D. Ekstraksi Cair-Cair**

Ekstraksi cair-cair atau yang dikenal dengan ekstraksi *solvent* merupakan proses pemisahan fasa cair yang memanfaatkan perbedaan kelarutan zat terlarut yang akan dipisahkan antara larutan asal dan pelarut ekstrak (*solvent*). Ekstraksi cair-cair menjadi pemisahan yang unggul ketika larutan yang akan dipisahkan mempunyai kemiripan sifat-sifat fisiknya yaitu titik didih yang perbedaannya relatif kecil. Keunggulan ekstraksi cair-cair yaitu dapat beroperasi pada kondisi ruang, dapat memisahkan sistem yang memiliki sensitivitas terhadap temperatur dan kebutuhan energi relatif kecil (Mirwan, 2013: 33).

Ekstraksi cair-cair adalah proses pemisahan yang dilakukan jika campuran yang akan dipisahkan berupa larutan homogen (cair-cair) (Dewi, 2018: 124). Ekstraksi cair-cair merupakan proses pemisahan fasa cair yang memanfaatkan perbedaan kelarutan zat terlarut yang akan dipisahkan antara larutan asal dan pelarut pengeksrak (*solvent*) (Mirwan, 2013: 32). Penelitian ini menggunakan metode ekstraksi cair-cair karena memiliki kelebihan yaitu metode yang sederhana dan proses kerjanya mudah dilakukan. Selain itu, pengoperasiannya cepat dan hasil ekstrak yang didapatkan mengandung zat terlarut dan pelarut organik yang dapat diuapkan serta dibentuk kembali menjadi volume kecil pelarut sesuai konsentrasi pada saat analisis instrumen (Gjelstad, dkk., 2013: 1377).

Prinsip dasar ekstraksi cair-cair melibatkan pengontakan suatu larutan dengan pelarut (*solvent*) lain yang tidak saling melarut (*immisible*) dengan pelarut asal yang mempunyai densitas yang berbeda sehingga setelah penambahan *solvent* akan terbentuk dua fasa. Sehingga menyebabkan terjadinya perpindahan massa dari pelarut asal ke pelarut pengeksrak (*solvent*). Perpindahan zat terlarut ke dalam pelarut baru yang diberikan akan menyebabkan oleh adanya daya dorong (*dirving force*) yang muncul akibat adanya beda potensial kimia antara kedua pelarut. Proses ekstraksi cair-cair merupakan proses perpindahan massa yang berlangsung secara difusional (Mirwan, 2013: 33).

Ekstraksi cair-cair atau yang dikenal dengan ekstraksi *solvent* merupakan proses pemisahan fasa cair yang memanfaatkan perbedaan kelarutan zat terlarut yang akan dipisahkan antara larutan asal dan pelarut pengeksrak (*solvent*) (Mirwan, 2013: 32), dalam hal ini asam-asam karbosilat atau asam-asam lemak bebas yang larut dalam fasa air. Fasa air dipisahkan menggunakan pelarut organik yang tidak larut dalam fasa air, secara kontak langsung baik kontinyu maupun diskontinyu (Putranto, 2012: 746).

Konsentrasi asam yang larut dalam fasa air maksimum adalah 3%, semakin encer konsentrasi asam yang terlarut dalam fasa air proses ekstraksi akan semakin mudah (Putranto, 2012: 746). Pemilihan pelarut ekstraksi bergantung pada keadaan sampel dan komposisi karotenoid. Karoten larut pada pelarut nonpolar seperti heksana dan toluen (Arifulloh, dkk., 2016: 15). Berdasarkan penelitian yang telah dilakukan Tarigan, dkk., (2016: 13) membuktikan bahwa semakin tinggi jumlah volume pelarut maka kadar likopen yang diperoleh semakin besar. Sedangkan penelitian Arifulloh, dkk., (2016: 18) telah berhasil diekstraksi buah tomat menggunakan komposisi campuran pelarut yang optimum adalah campuran pelarut n-heksana:aseton:metanol dengan perbandingan 1:2:1.

#### **E. Kromatografi Lapis Tipis (KLT)**

KLT adalah metode kromatografi paling sederhana yang banyak digunakan. Peralatan dan bahan yang dibutuhkan untuk melaksanakan pemisahan dan analisis sampel dengan metode KLT cukup sederhana yaitu sebuah bejana tertutup (*chamber*) yang berisi pelarut dan lempeng KLT. Prinsip dasar KLT yaitu menotolkan alikuot kecil sampel pada salah satu ujung fasa diam (lempeng KLT) untuk membentuk zona awal. Kemudian sampel dikeringkan dan ujung fasa diam yang terdapat zona awal dicelupkan ke dalam fasa gerak (pelarut tunggal ataupun campuran dua sampai empat pelarut murni) di dalam *chamber* (Wulandari, 2011: 1).

Salah satu teknik kromatografi yang sering digunakan yaitu KLT. Prinsip dari KLT suatu analit bergerak melintas lapisan fasa diam di bawah pengaruh fasa gerak yang bergerak melalui fasa diam. Identifikasi komponen senyawa yang terdapat dalam pigmen tumbuhan dapat dilakukan menggunakan metode KLT (Syahmani, dkk., 2017: 2). Kelebihan KLT yaitu proses pemisahan yang sederhana dan memiliki biaya rendah. Pada penelitian ini memilih perbandingan dua fase gerak yaitu etil asetat-

metanol (4:6), nilai  $R_f$  yang dihasilkan paling baik diantara fase gerak lainnya (Fadillah, 2012: 25).

Pemilihan fasa gerak dan fasa diam dengan benar akan mempengaruhi campuran komponen-komponen sampel yang bermigrasi dengan kecepatan yang berbeda selama pergerakan fasa gerak melalui fasa diam. fasa gerak yang telah bergerak hingga jarak yang diinginkan, fasa diam diambil dan fasa gerak yang terjebak dalam lempeng dikeringkan. Zona yang dihasilkan dideteksi secara (visual) atau dibawah sinar ultraviolet (UV) dengan atau tanpa penambahan pereaksi penambah noda yang cocok (Wulandari, 2011: 2).

Pertimbangan untuk pemilihan pelarut pengembang (eluen) umumnya sama dengan pemilihan eluen untuk kromatografi kolom. Dalam kromatografi adsorpsi, pengelusi eluen naik sejalan dengan pelarut (misalnya dari heksana ke aseton, alkohol, air). Eluen pengembang dapat berupa pelarut tunggal dan campuran pelarut tertentu. Pelarut-pelarut eluen harus mempunyai kemurnian yang tinggi. terdapatnya sejumlah air atau zat pengotor lainnya yang dapat mengasikkan kromatogram yang tidak diharapkan, maka eluen yang digunakan harus memiliki potensi baik untuk memisahkan senyawa-senyawa (Maulana, 2018: 16).

Prinsip dari KLT suatu analit bergerak melintas lapisan fasa diam di bawah pengaruh fasa gerak yang bergerak melalui fasa diam. Semakin polar suatu senyawa fasa gerak, semakin besar partisi ke dalam fasa diam gel silika, semakin sedikit waktu yang dibutuhkan fasa gerak untuk bergerak menyusuri plat sehingga semakin pendek jarak tempuh senyawa tersebut menaiki plat dalam waktu tertentu. Identifikasi komponen senyawa yang terdapat dalam pigmen tumbuhan dapat dilakukan menggunakan metode KLT (Syahmani, dkk., 2017: 2).

## F. *High Performance Liquid Chromatography (HPLC)*

HPLC ini tergolong kromatografi kolom, sebagaimana kromatografi kolom lainnya sampel yang melalui kolom akan mengalami pemisahan senyawa-senyawa di dalamnya. Jika kekuatan interaksi masing-masing senyawa berbeda-beda maka senyawa-senyawa tersebut akan terpisah menjadi puncak-puncak tersendiri. Proses dari pemisahan kromatografi ini akan dimonitor oleh suatu detektor. Hasil yang diperoleh akan berbentuk suatu kromatogram yang terdiri atas puncak untuk masing-masing senyawa yang terpisah (Syenina, 2011: 12).



**Gambar 2.3.** Alat HPLC (*high performance liquid chromatography*)

Kegunaan umum HPLC adalah untuk pemisahan sejumlah senyawa organik, anorganik maupun senyawa biologis, analisis ketidakmurniaan, analisis senyawa-senyawa tidak mudah menguap, penentuan molekul-molekul netral, ionik, maupun zwitter ion, isolasi dan pemurnian senyawa, pemisahan senyawa-senyawa yang memiliki struktur hampir sama, pemisahan senyawa-senyawa dalam jumlah sekelumit. Instrumentasi HPLC pada dasarnya terdiri atas delapan komponen pokok yaitu wadah fase gerak, sistem penghantaran fase gerak dan alat untuk memasukkan sampel, kolom, detektor, wadah penampung fase gerak, komputer atau perekam (Rahmi, 2016: 9-10).

Adanya proses adsorpsi dinamis dimana molekul analit akan bergerak melewati celah berpori merupakan prinsip dasar HPLC. Material kolom (fase diam) akan berinteraksi dengan komponen sampel sehingga terjadi pemisahan. Lamanya

waktu interaksi (*retention time*) dipengaruhi oleh kekuatan interaksi dari material kolom dan komponen sampel (Angraini dan Desmaniar, 2020: 70).

HPLC menggunakan dua fase kerja yaitu fase gerak (*mobile phase*) dan fase diam (*stationary phase*). Fase gerak berupa cairan atau pelarut yang berfungsi untuk membawa komponen campuran menuju detektor sedangkan fase diam adalah fase tetap didalam kolom berupa partikel dengan pori yang kecil dan memiliki area surface tinggi (Angraini dan Desmaniar, 2020: 70).

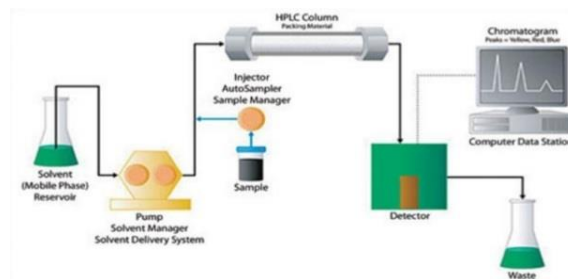

**Gambar 2.4.** Diagram Alir HPLC (*high performance liquid chromatography*)  
(Sumber: Angraini dan Desmaniar, 2020: 70)

Fase gerak ditampung dalam reservoir. Botol kaca merupakan jenis reservoir yang paling umum digunakan. Dari reservoir, fase gerak akan dialirkan secara terus menerus dengan kecepatan alir yang tetap oleh pompa. Pengaturan kecepatan alir fase gerak dilakukan dengan menggunakan program dalam HPLC. Kemudian sampel diinjeksikan melalui injektor dan akan terbawa oleh fase gerak menuju kolom. Didalam kolom akan terjadi proses pemisahan dimana komponen sampel akan ditahan oleh fase diam kemudian akan larut oleh fase gerak yang terus menerus dialirkan sehingga melewati kolom untuk menuju ke detektor. Detektor akan mendeteksi adanya komponen sampel didalam kolom dan menghitung kadarnya sehingga keluar dalam bentuk angka pada layar komputer (Angraini dan Desmaniar, 2020: 70).

Tujuan penggunaan HPLC adalah memisahkan molekul dalam waktu minimum (Behnoush, 2015), sehingga penting untuk meningkatkan hasil analisis dan

mengurangi waktu analisis. Metode paling sederhana yang tersedia dalam mempersingkat proses analisis adalah mempersingkat panjang kolom dan meningkatkan kecepatan aliran tetapi berisiko, karena campuran kompleks dari senyawa tidak akan dipisahkan secara memadai dan efisiensi kolom akan jauh lebih rendah. Adapun cara kedua dalam mempersingkat waktu analisis dengan mengurangi ukuran partikel (Novakova, dkk., 2006: 2).

Prinsip kerja dari alat HPLC adalah pemisahan senyawa berdasarkan kepolarannya. Sementara itu prinsip kerja alat HPLC sendiri adalah ketika sampel yang akan diuji diinjeksikan dalam kolom kemudian sampel tersebut akan terurai dan terpisah menjadi senyawa-senyawa kimia sesuai dengan perbedaan afinitasnya (Lestari, 2014: 12).

## **BAB III**

### **METODE PENELITIAN**

#### ***A. Waktu dan Tempat***

Penelitian ini telah dilakukan pada bulan Mei-Agustus 2021 bertempat di Laboratorium Kimia Organik, Laboratorium Riset, Laboratorium Analitik Fakultas Sains dan Teknologi Universitas Islam Negeri Alauddin Makassar, Laboratorium Kimia Organik FMIPA Universitas Hasanuddin dan Laboratorium Instrumen SMK SMAK Makassar.

#### ***B. Alat dan Bahan***

##### **1. Alat**

Alat-alat yang telah digunakan dalam penelitian ini adalah *High Performance Liquid Chromatography* (HPLC) (*Agilent Technologies 1260 infinity*), *vakum filtration* (*Schott Duran Germany*), rotary evaporator (*Hahn Shin Model: HS-200NS*), (plat kromatografi lapis tipis (TLC Silica Gel 60 F254), neraca analitik ABJ 220-4M (Kern, Jerman) dan neraca analitik (Precisa, Swaziland), corong pemisah (*Schott Duran Germany*), labu takar (*pyrex*), pipet skala dan volum (*pyrex*), oven (*Memmert*), oven (*Sharp*), *vortex*, wadah maserasi, blender (*Cosmos*), erlenmeyer (*Iwaki*), *chamber*, gelas beaker (*Iwaki asahi glass*), gelas ukur (*Iwaki*), hairdryer (*Kirin*), wadah maserasi, wadah fraksi, batang pengaduk, botol vial, pipet tetes, spatula, bulb dan pinset.

##### **2. Bahan**

Bahan-bahan yang telah digunakan dalam penelitian ini adalah akuades ( $H_2O$ ), aluminium foil, asetonitril p.a ( $C_2H_3N$ ), buah tomat apel (*Solanum lycopersicum pyriporme*), etil asetat p.a ( $CH_3COOC_2H_5$ ), kertas saring biasa, kertas saring *whattman no. 42* (*Ashles filter papers*), kertas saring *whatman membrane filters*



PTFE (Polypropylene backed) size 0,5 $\mu$ m, kloroform p.a (CHCl<sub>3</sub>), metanol p.a (CH<sub>3</sub>OH), natrium sulfat anhidrat (Na<sub>2</sub>SO<sub>4</sub>), n-heksana p.a (C<sub>6</sub>H<sub>12</sub>), petroleum eter p.a (PE), standard likopen (Macklin L8112281-20mg; CAS: 502-65-8), *silica gel* 60 (*Dessicant*), stibium triklorida (SbCl<sub>3</sub>), *syringer filter nylon* PTFE 25 mm; 0,25 $\mu$ m, trietilamina (TEA) p.a (C<sub>6</sub>H<sub>15</sub>N) dan tisu.

### **C. Prosedur Kerja**

#### **1. Preparasi Tomat Apel (*Solanum lycopersicum pyriforme*)**

Penelitian ini menggunakan sampel tomat apel yang masih segar yang diperoleh dari pasar tradisional Sungguminasa. Buah tomat di bersihkan dan dicuci terlebih dahulu, setelah itu dibuang bijinya dan dipotong kecil-kecil. Kemudian dikeringkan pada suhu 75°C, setelah kering dihaluskan dengan menggunakan blender dan disimpan dalam wadah gelap.

#### **2. Maserasi**

Ditimbang 100 gram serbuk tomat apel kering, kemudian dimasukkan ke dalam wadah maserasi. Dimaserasi dengan merendam sampel menggunakan pelarut n-heksana hingga melewati permukaan sampel. Dilakukan pengulangan sebanyak 3 kali dalam perendaman selama 24 jam. Disaring pada setiap pengulangan dan filtrat ditampung ke dalam botol. Selanjutnya dilakukan penguapan dengan menggunakan rotary evaporator untuk diperoleh ekstrak kental.

#### **3. Ekstraksi cair- cair**

Ditimbang ekstrak maserasi terlebih dahulu untuk mengetahui bobot awal. Setelah itu ekstrak di masukkan dalam corong pemisah dengan partisi akuades dan n-heksana dengan perbandingan 1:1. Kemudian dikocok untuk memisahkan ekstrak dengan pengotor-pengotornya. Kemudian terbentuk dua lapisan, diambil semua lapisan non polar dan ditampung dalam gelas beaker. Kemudian ditambahkan natrium

sulfat anhidrat sebagai agen pengering secara perlahan hingga terbentuk endapan dalam ekstrak. Setelah itu, dilakukan dekantasi untuk memisahkan endapan dengan ekstrak.

#### **4. Kristalisasi dengan antisolvent**

Fraksi yang diperoleh ditambahkan metanol sebagai antisolvent dengan cara ditetesi sedikit demi sedikit kemudian didiamkan dalam wadah yang berisi pendingin hingga terbentuk kristal. Setelah itu, kristal yang terbentuk di saring menggunakan kertas saring *whattman* no. 42. Kristal yang diperoleh kemudian di timbang untuk mengetahui bobot kristal (likopen) dan disimpan dalam botol vial.

#### **5. Analisis Kromatografi Lapis Tipis (KLT) Tiga Sistem Eluen**

Diukur tiga plat KLT dengan panjang 7 cm dan lebar 2 cm, lalu dipanaskan di oven pada suhu 110°C selama 15 menit. Kemudian dibuat fase gerak yang disimpan dalam 3 buah chamber masing-masing berukuran 5 mL. Kemudian digunakan tiga jenis eluen (n-heksana : petroleum eter (9:1); etil asetat : metanol (4:6); n-heksana: etil asetat (1:9). Kristal dilarutkan dengan menggunakan n-Heksana. Dibuat spot larutan ekstrak pada ketiga *base line* plat KLT. Ditunggu spot hingga mencapai batas *top line* plat KLT lalu diamkan beberapa saat. Diamati spot pada sinar UV 366 nm dan dihitung nilai Rf.

#### **6. Identifikasi Senyawa Likopen (Karotenoid)**

Bahan yang diuji yaitu ekstrak kasar, fraksi n-heksana dan kristal likopen yang dilarutkan dengan menggunakan n-Heksana. Setelah itu ditambahkan 2-3 tetes reagen Carr Preece (SbCl<sub>3</sub> dalam kloroform) dan diamati perubahan yang terjadi. Hasil positifnya yaitu terbentuknya warna kecoklatan pada larutan setelah penambahan SbCl<sub>3</sub>.

## 7. Karakterisasi enyawa likopen menggunakan *High Performance Liquid Chromatography* (HPLC)

Standar likopen ditimbang 2,5 mg kemudian dilarutkan menggunakan n-heksana p.a dalam labu takar 25 mL. Setelah diperoleh larutan induk, dilakukan serangkaian pengenceran. Konsentrasi yang dibuat diantaranya 50; 60; dan 100 ppm. Larutan deret standar dan larutan sampel secara bergantian diinjeksikan ke dalam pangkal kolom sejumlah 100,0 µL. Kolom yang digunakan C<sub>18</sub> (250L × 4,6 mm) sebagai fase diam. Fase gerak menggunakan larutan ACN/MeOH (50:50 v/v) ditambahkan TEA 1,0 µL, tekanan laju aliran (*flow*) 3,0 mL/min dan suhu oven 30°C. Dideteksi pada panjang gelombang 472 nm.

## 8. Perhitungan Kadar Likopen

Penentuan kadar likopen dihitung menggunakan rumus berikut:

$$\text{Kadar}_{(\mu\text{g/g})} = \frac{\text{Konsentrasi sampel} \times \text{VL} \times \text{fp}}{\text{berat sampel (gram)}}$$

Keterangan:

Fp : Faktor Pengenceran

VL : Volume larutan injek

**BAB IV**  
**HASIL DAN PEMBAHASAN**

**A. Hasil Penelitian**

**1. Rendemen Ekstrak Kental dan Kristal Likopen Tomat Apel (*Solanum lycopersicum pyromerme*)**

Hasil rendemen ekstrak kental yang diperoleh dari hasil maserasi dan kristal likopen diperoleh dari proses ekstraksi cair-cair dan kristalisasi antisolvent menggunakan metanol dapat dilihat pada tabel 4.1

**Tabel 4.1** Hasil Rendemen Ekstrak Kental dan Kristal Likopen

No	Sampel	Rendemen (%)	Warna
1.	Ekstrak kental	1,37	Jingga
2.	Kristal Likopen	0,54	Merah jingga

**2. Uji Kemurnian Senyawa Likopen**

Uji kemurnian senyawa likopen pada buah tomat apel dilakukan dengan membandingkan spot dan nilai Rf yang terbentuk antara fraksi n-heksana tomat apel dengan spot dan nilai Rf dari standard likopen murni. Hasil analisis KLT dapat dilihat pada tabel 4.2 dibawah ini:

**Tabel 4.2** Hasil Analisis KLT 3 Sistem Eluen

Sampel	Nilai Rf		
	n-Heksana : PE (9:1)	Etil asetat : Metanol (4:6)	n-Heksana : Etil asetat (1:9)
Fraksi Tomat Apel	0,1	0,6	0,9
Standard Likopen	0,1	0,6	0,9

### 3. Identifikasi Senyawa Likopen

Hasil identifikasi senyawa likopen dapat dilihat pada tabel 4.3 dibawah ini:

**Tabel 4.3** Hasil Identifikasi Senyawa Likopen menggunakan  $SbCl_3$

No.	Sampel (Buah Tomat Apel)	Perubahan Warna	
		Sebelum	Sesudah
1.	Ekstrak	Jingga	Biru Kelasi
2.	Frakasi	Jingga	Jingga
3.	Kristal	Jingga	Coklat

### 4. Karakterisasi dan Penentuan Kadar Senyawa Likopen menggunakan *High Performance Liquid Chromatography* (HPLC)

#### a. Analisis Karakterisasi Tomat Apel

Analisis *High performance liquid chromatography* (HPLC) dari kristal senyawa likopen pada tomat apel dapat dilihat pada tabel 4.4 dibawah ini:

**Tabel 4.4** Karakterisasi Tomat apel menggunakan HPLC

No.	Sampel	Waktu Retensi (Min)	Luas Area (mAU)	Tinggi	Konsentrasi (mg/gr)
1.	Tomat Apel	17,589	591,2252	4,9169	208,96

#### b. Analisis Penetapan Kadar Likopen dari Buah Tomat Apel

Penetapan kadar kristal senyawa likopen dari tomat apel menggunakan HPLC dapat dilihat pada tabel 4.5 dibawah ini:

**Tabel 4.5** Kadar Kristal Likopen dari Tomat apel menggunakan HPLC

No.	Sampel	Berat ditimbang (g)	Luas Area (mAU)	Kadar likopen (mg/g)
1.	Tomat Apel	0,0020	591,2252	2,089

## **B. Pembahasan**

### **1. Ekstraksi dan Pemisahan Senyawa Likopen**

Sampel yang digunakan dalam penelitian ini adalah buah tomat apel (*Solanum lycopersicum pyriperme*) yang masih segar. Tomat apel dipilih yang berwarna merah, sedikit padat dan berbentuk bulat yang bervariasi. Menurut Suci, 2015, varietas yang berwarna merah mengandung lebih banyak likopen dibandingkan yang berwarna kuning. Setelah itu dilakukan preparasi sampel dengan cara membersihkan dan memotong kecil-kecil buah tomat apel yang bertujuan untuk menghilangkan pengotor yang menempel pada sampel dan memperluas permukaan pada proses pengeringan. Proses ini sangat penting karena pemotongan yang dilakukan dengan tidak benar tentunya dapat mengakibatkan senyawa likopen terbuang. Menurut Arifulloh, dkk., (2016), kandungan likopen banyak terdapat pada bagian daging buah tomat.

Proses pengeringan tomat apel dilakukan menggunakan oven pada suhu 75 °C selama 22 jam. Proses pengeringan dilakukan untuk mengurangi atau menghilangkan kadar air dalam buah tomat. Pemanasan dengan oven pada suhu 75 °C menghasilkan pengeringan yang terbaik. Sebelumnya telah dilakukan percobaan terlebih dahulu sesuai dengan literatur. Pada suhu 60°C kondisi serbuk tomat masih mengandung air sehingga dapat mengalami pembusukan. Ketika suhu pemanasan dinaikkan menjadi 70 °C kondisi serbuk tomat yang diperoleh cukup kering. Oleh karena itu, suhu pemanasan dinaikkan 75 °C agar didapatkan kondisi pengeringan yang optimal. Hal ini sesuai dengan penelitian Maulida dan Zulkarnaen (2010: 27) suhu 70 °C menghasilkan kadar likopen yang stabil. Akan tetapi tomat yang dikeringkan pada suhu 80 °C akan mengalami penurunan karena kenaikan suhu akan menyebabkan dekomposisi dari komponen likopen. Penelitian ini menggunakan suhu 75 °C karena sesuai yang telah dilakukan pada suhu 70 °C sampel belum kering merata sehingga

suhunya dinaikkan 5 °C agar stabil dalam proses pengeringan. seperti halnya penelitian Tan, dkk (2021) pada suhu  $\pm 80$  °C akan menyebabkan likopen terdegradasi disebabkan oleh oksidasi sehingga kandungan likopen menurun.

Proses maserasi dilakukan dengan menimbang 100 gr serbuk tomat kering. Perendaman dengan n-heksana pada serbuk tomat kering berfungsi untuk menarik senyawa likopen. Pemilihan pelarut pada suatu sampel disesuaikan dengan sifat kelarutan dan sifat komponen yang dilarutkan. Penggunaan n-heksana sebagai pelarut dikarenakan sifat non polarnya sehingga lebih cepat melarutkan likopen. Senyawa likopen merupakan zat hidrofobik kuat sehingga larut dalam pelarut organik (Sima, dkk., 2019: 98). Proses perendaman dilakukan pengulangan sebanyak 3 kali dalam 24 jam. Hal ini bertujuan agar senyawa yang terkandung dalam sampel tomat dapat tertarik semaksimal mungkin oleh pelarut. Kemudian dilakukan pengadukan dan penyaringan untuk mengganti pelarut yang bertujuan menghindari kejenuhan pelarut dalam mengekstrak senyawa dan diperoleh ekstrak yang berwarna jingga. Warna jingga menandakan bahwa filtrat tersebut mengandung senyawa karotenoid (Arifulloh, 2013). Setelah itu, hasil maserasi disaring untuk memisahkan maserat dengan ampasnya dan disimpan dalam wadah gelap agar sampel tidak mengalami oksidasi dalam masa penyimpanan. Selanjutnya, melakukan proses evaporasi dengan menggunakan *rotary vakum evaporator* pada tekanan rendah 45 °C yang bertujuan untuk mempercepat proses penguapan pelarut sehingga diperoleh ekstrak kental. Hasil ekstrak kental yang diperoleh bobot sebesar 1,3768 gram menghasilkan rendemen 1,37%. Hasil yang diperoleh relatif hampir sama dengan penelitian Putri (2016) yang mengekstrak buah tomat menggunakan pelarut n-heksana: aseton dengan rendemen sebesar 1,67%. Penelitian Desmiaty, dkk., (2008), memperoleh rendemen dari fraksi kloroform sebesar 0,3%.

Ekstrak kental yang didapatkan kemudian dipartisi cair-cair dengan menggunakan corong pisah. Proses ini dilakukan dengan menggunakan pelarut akuades dan n-heksana, pelarut n-heksana bertujuan untuk menarik senyawa non polar yaitu likopen sedangkan pelarut akuades bertujuan untuk menarik senyawa polar yang masih terdapat dalam ekstrak. Hasil yang diperoleh pada partisi cair-cair terbentuk 3 lapisan yaitu lapisan atas merupakan lapisan non polar, lapisan tengah terbentuk endapan merah dan lapisan terakhir merupakan lapisan polar. Setelah lapisan polar dikeluarkan, terdapat lapisan endapan merah yang mirip dengan sifat fisik likopen yaitu berwarna merah. Setelah uji KLT mengasilkan spot noda berwarna kuning. Menurut Arifulloh, dkk., (2016), hasil uji KLT yang diperoleh spot noda berwarna kuning yang merupakan kelompok xantofil. Sedangkan likopen salah satu pigmen yang berwarna jingga hingga merah.

Lapisan non polar yang telah ditampung ditambahkan natrium sulfat anhidrat ( $\text{Na}_2\text{SO}_4$ ) secara perlahan. Kemudian dilakukan dekantasi untuk memisahkan natrium sulfat anhidrat ( $\text{Na}_2\text{SO}_4$ ) yang membentuk endapan. Penambahan natrium sulfat anhidrat ( $\text{Na}_2\text{SO}_4$ ) sebagai agen pengering untuk mengikat sisa air dalam larutan n-heksana (Fadilah, 2012).

## **2. Pemurnian senyawa likopen**

Proses pemurnian dilakukan dengan kristalisasi melalui penambahan metanol sebagai *antisolvent*. Semua lapisan non polar yang ditampung ditambahkan metanol sebagai antisolvent yang berfungsi sebagai agen presipitasi yang memiliki koefisien dielektrik serta koefisien partisi yang cukup besar dalam melarutkan beta karoten dan trigliserida sehingga likopen tidak terlarut dalam metanol dan terpisah dari larutannya (Christianty, dkk., 2015: 42). Seperti halnya penelitian Dewi, dkk., (2019), proses kristalisasi dengan penggunaan metanol sebagai *antisolvent* yaitu mengurangi



kelarutan suatu zat terlarut sehingga membentuk kristal dengan cepat. Sehingga penelitian ini sesuai dengan teori tersebut bahwa setelah penambahan metanol ke dalam ekstrak akan terjadi pembentukan dua lapisan sehingga komposisi kristal mengalami peningkatan.

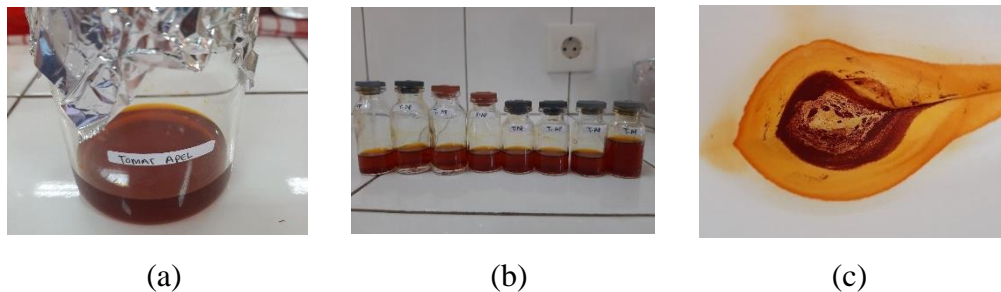

**Gambar 4.1** Kristalisasi Antisolvent; (a) Ekstrak Likopen (b) Ekstrak likopen diantisolvent dengan pelarut methanol (c) Kristal likopen tomat apel

Hasil kristalisasi *antisolvent* dapat dilihat pada gambar 4.1 pada bagian (a) ekstrak likopen  $\pm 50$  mL fraksi n-heksana berwarna jingga pekat. Bagian (b) ekstrak likopen dengan penambahan metanol sebagai *antisolvent* terlihat jelas terbentuk pemisahan dua fase. Lapisan atas endapan berwarna merah (likopen) dan lapisan bawah yang berwarna jingga. Proses ini menandakan bahwa likopen telah terpisah dari campuran n-heksana dan metanol dari proses antisolvent. Bagian (c) dapat dilihat kristal berwarna merah kecoklatan yang terindikasi sebagai kristal likopen. Berdasarkan bentuk fisik yang berwarna merah kecoklatan berbentuk serbuk merah (Dewi, dkk., 2019). Bobot kristal likopen yang diperoleh sebesar 0.5482 gram sehingga kadar rendemen kristal likopen sebesar 0,54%. Hasil yang diperoleh lebih tinggi dibandingkan dengan penelitian Dewi, (2018) yang memperoleh rendemen kristal sebesar 2,25 mg/100g. Selanjutnya uji kemurnian senyawa likopen dapat dilakukan dengan metode kromatografi lapis tipis.

Pada uji KLT 3 sistem eluen menggunakan sampel kristal dari tomat apel dan standard likopen. Pada pemilihan eluen sangat penting diperhatikan tingkat kepolaran

dari senyawa yang ingin didapatkan yaitu senyawa likopen. Likopen merupakan senyawa yang bersifat non polar maka akan terpisah secara maksimal dengan senyawa non polar atau semi polar (Fadilah, 2012: 25).

Hasil uji KLT kristal likopen menunjukkan 1 spot pada setiap 3 sistem eluen yaitu n-heksana: PE (9:1), etil asetat: metanol (4:6) dan eluen n-heksana: etil asetat (1:9). Ketiga eluen tersebut dipilih karena dari beberapa percobaan yang telah dilakukan, eluen tersebut memiliki spot noda dan nilai Rf yang terbaik dibandingkan dengan eluen lainnya. Eluen yang telah dicoba yaitu eluen kloroform: metanol (9:1) menghasilkan spot noda yang berbentuk bulan sabit berwarna jingga dengan nilai Rf (0,9), eluen n-heksana: etil asetat (9:1) menghasilkan spot noda berbentuk bulat berekor berwarna jingga dengan nilai Rf (0,9), eluen PE: aseton (1:9, 4:6, 6:4, 7:3 dan 8:2) menghasilkan spot noda yang berbagai bentuk seperti bulat berekor, bergelombang dan bulan sabit berwarna jingga memiliki nilai Rf yang tinggi (>0,9), berbeda dengan PE: kloroform (9:1) yang spot nodanya berbentuk bulat jingga dengan Rf (0,8) dan n-heksana: PE (1:9) yang spot nodanya berbentuk bolat berwarna jingga dengan nilai Rf rendah (0,1). Sistem KLT yang digunakan yaitu KLT 3 sistem eluen yang mewakili nilai Rf rendah <0,1, Rf tengah <0,6 dan Rf tinggi <0,9

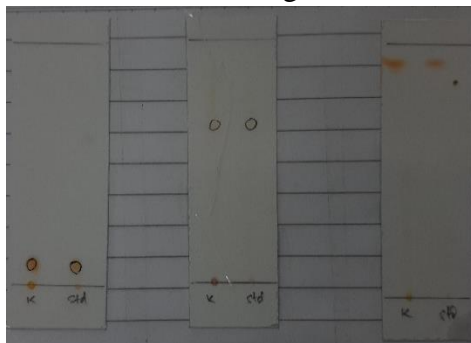

**Gambar 4.2** Hasil KLT Kristal Likopen dan Standar Likopen dengan 3 Sistem Eluen

Penelitian ini dengan menggunakan uji KLT 3 sistem eluen terhadap sampel dan berdampingan dengan standar likopen untuk mengetahui kesamaan nilai Rf dari

sampel dan standar. Dapat dilihat gambar 4.2 plat (a) dengan menggunakan eluen n-heksana: PE (9:1), spot yang terbentuk antara sampel dan standar sama dengan nilai  $r_f$  yang sama 0,1, plat (b) menggunakan eluen etil asetat: metanol (4:6) menghasilkan spot yang sama antara sampel dan standar dengan nilai  $r_f$  0,6 dan plat (c) menggunakan eluen n-heksana: etil asetat (1:9) dengan nilai  $r_f$  0,9. Warna yang diperoleh sampel dan standar sama yaitu berwarna jingga. Likopen memiliki ikatan rangkap terkonjugasi yang lebih banyak dibandingkan senyawa karotenoid lainnya yaitu 11 ikatan rangkap terkonjugasi sehingga likopen berwarna jingga (Arifulloh, 2013: 20). Hal ini sesuai dengan penelitian Arifulloh, dkk (2016: 17) menghasilkan spot dan noda yang sama yaitu berwarna jingga yang merupakan senyawa likopen.

### 3. Identifikasi Senyawa Likopen (Karotenoid)

Kristal likopen murni yang diperoleh dari hasil penelitian, selanjutnya dilakukan identifikasi senyawa dengan uji fitokimia. Uji fitokimia bertujuan untuk mengidentifikasi adanya kandungan senyawa likopen golongan karotenoid dalam sampel. Reagen yang digunakan yaitu reagen Carr-Price ( $SbCl_3$  dalam kloroform) untuk mengidentifikasi golongan karotenoid. Perubahan warna yang terjadi dapat dilihat pada gambar 4.3

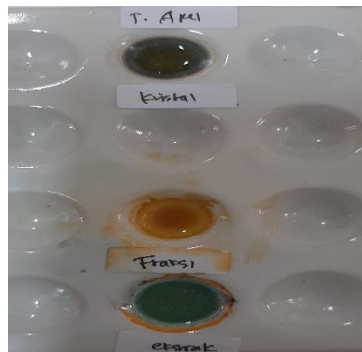

**Gambar 4.3** Hasil Uji Fitokimia setelah penambahan reagen Carr-Price

Setelah ditetesi kristal likopen dengan reagen Carr-Price terjadi perubahan warna dari warna jingga menjadi warna biru kecokelatan. Hal ini sesuai dengan

penelitian Sumarlin, dkk., (2015), uji karotenoid menggunakan pereaksi Carr-Price akan terbentuk merah jingga atau biru kecokelatan setelah penambahan  $\text{SbCl}_3$  yang menunjukkan bahwa dalam ekstrak sampel terdapat karotenoid. Seperti halnya dengan penelitian Kusbandari dan Susanti (2017), uji karotenoid dengan reagen Carr-Price akan menghasilkan perubahan warna dari kuning orange menjadi biru kecokelatan. Hasil uji fitokimia menghasilkan positif mengandung karotenoid yaitu senyawa likopen.

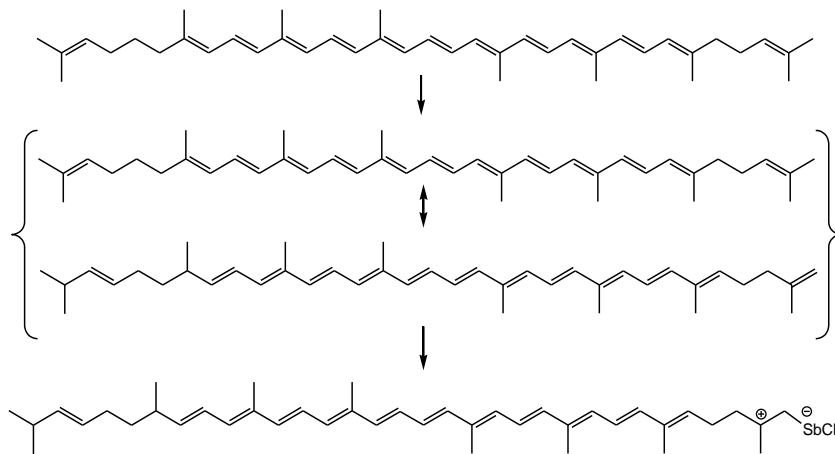

Gambar 4.4 Reaksi Carr-Price

#### 4. Karakterisasi dan Penentuan Kadar Senyawa Likopen menggunakan *High Performance Liquid Chromatography (HPLC)*

Pada penelitian ini, hasil kristal likopen dari tomat apel dan standar likopen murni dianalisis kualitatif dan kuantitatif menggunakan alat HPLC Agilent Technologies. Sistem kromatografi cair kinerja tinggi fase terbalik menggunakan elusi isokratik dengan komposisi fase gerak asetonitril: metanol (50:50 v/v) ditambah TEA dan fase diam yang digunakan adalah  $\text{C}_{18}$ . Proses elusi dilakukan dengan cara isokratik, elusi dengan menggunakan komposisi fase gerak yang sama tanpa ada perubahan perbandingan fase gerak yang digunakan. Pemilihan sistem HPLC tersebut didasari pada penelitian Berra, (2012).

Penggunaan fase gerak dengan komposisi asetonitril: metanol (50:50) bertujuan untuk menyeimbangkan antara pelarut metanol dan non polar, karena proporsi metanol yang tinggi menyebabkan pengendapan likopen dalam ekstrak. Penambahan TEA sebagai buffer bertujuan untuk meningkatkan respon karotenoid dan mengurangi atau menghilangkan degradasi pada kolom (Barba, dkk., 2006: 331). Panjang gelombang 472 digunakan karena menurut penelitian Berra (2012), puncak likopen terdeteksi pada panjang gelombang 472 nm menggunakan spektrum UV/VIS. Seperti halnya Susanti (2016), hasil spektrum likopen terdapat tiga buah puncak utama pada panjang gelombang 445, 472 dan 503 nm. Detektor yang digunakan dalam analisis ini adalah detektor visible karena likopen dapat menyerap sinar yang memiliki panjang gelombang tinggi (sinar tampak) (Maulida dan Zulkarnain, 2010). Berikut gambar hasil kromatogram kristal likopen dari buah tomat apel dan standar likopen.

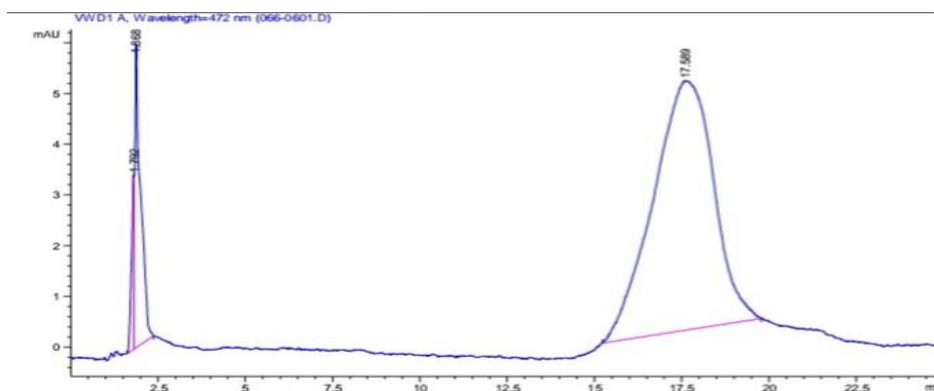

**Gambar 4.5** Kromatogram Kristal Likopen dari Buah Tomat Apel

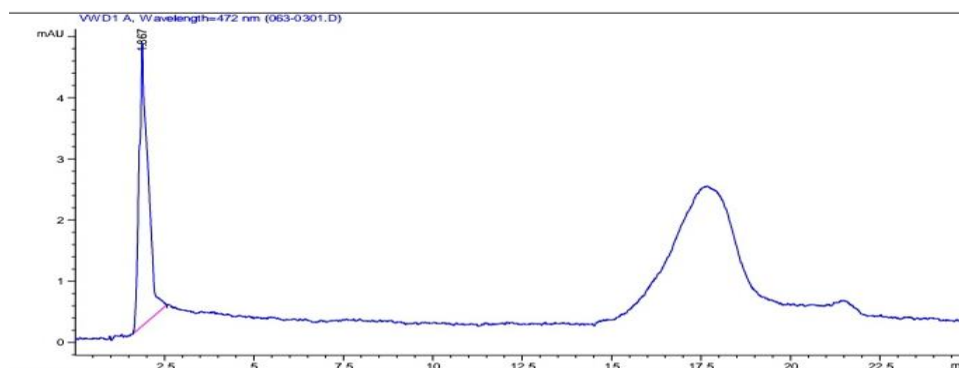

**Gambar 4.6** Kromatogram Standar Likopen 100 ppm

Dapat dilihat pada gambar 4.5 dan 4.6 yaitu puncak likopen dari tomat apel muncul pada waktu retensi 17,589 sama halnya puncak standar likopen 100 ppm muncul pada puncak 17,500. Dilihat dari waktu retensi yang didapat memiliki kemiripan dengan standar, maka senyawa yang terdapat dalam sampel hasil isolasi merupakan senyawa likopen. Kondisi analisis ini sesuai dengan penelitian Berra (2012), puncak waktu retensi likopen muncul pada waktu 17,144 menit tidak berbeda jauh dengan hasil penelitian yang didapatkan yaitu waktu retensi 17,589. Hasil dari analisis karakterisasi likopen menegaskan bahwa puncak yang muncul dengan waktu retensi 17,589 merupakan puncak senyawa likopen.

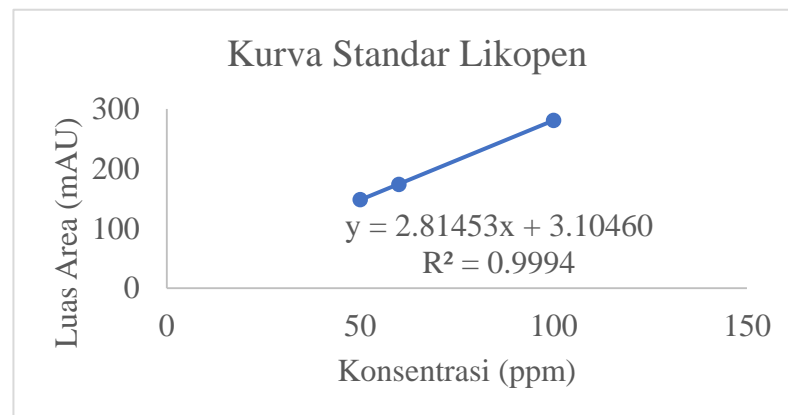

**Gambar 4.7** Grafik Kurva Standar Likopen

Penetapan kadar likopen dari buah tomat apel dilakukan terlebih dahulu pengukuran pengenceran deret standar dari stok kurva kalibrasi. Hasil pengukuran kurva kalibrasi standar likopen pada panjang gelombang 472 nm diperoleh  $y = 2,81453x + 3,10460$  sehingga diperoleh linearitas 0,9994. Grafik kurva standar memiliki koefisien korelasi yang baik karena memiliki hubungan peningkatan konsentrasi dan respon instrumen yang linear. Grafik kurva standar dapat dilihat pada gambar 4.1. Setelah dilakukan pengukuran kurva kalibrasi maka dilakukan penentuan kadar senyawa likopen. Kadar likopen yang diperoleh sebesar 2,089 mg/gr, hasil yang diperoleh lebih besar dibandingkan penelitian Alda, dkk (2009), diperoleh kadar

likopen sebesar 0,1258 mg/gr. Penelitian Mu'nisa (2012) menggunakan tomat keriting diperoleh kadar likopen sebesar 0,857 mg/g.

Berdasarkan hasil penelitian ini dapat disimpulkan bahwa analisis tomat apel (*Solanum lycopersicum pyiperme*) menggunakan *High Performance Liquid Chromatography* (HPLC) berhasil mendapatkan kadar likopen yang cukup tinggi.

## **BAB V**

### **PENUTUP**

#### **A. Kesimpulan**

Kesimpulan dari hasil penelitian ini adalah sebagai berikut:

1. Karakterisasi senyawa likopen fraksi n-heksana dari buah tomat apel (*Solanum lycopersicum pyriporme*) menggunakan HPLC menunjukkan puncak kromatogram dengan waktu retensi 17,589 menit. Hasil puncak kromatogram menunjukkan adanya senyawa likopen pada waktu retensi 17,589 menit karena memiliki kemiripan dengan waktu retensi standar likopen.
2. Kadar likopen yang dihasilkan dari fraksi n-heksana buah tomat apel (*Solanum lycopersicum pyriporme*) sebesar 2,089 mg/gr.

#### **B. Saran**

Saran untuk penelitian selanjutnya adalah perlu dilakukan penelitian lebih lanjut untuk analisis menggunakan instrumen HPLC dengan berbagai macam fase gerak agar diperoleh puncak kromatogram yang tinggi.



## DAFTAR PUSTAKA

Al-Qur'an Karim

- Agarwal S dan Rao AV. "Role of Antioxidant Lycopene in Cancer and Heart Diseases". *Journal of The American College of Nutrition* 19, no. 5 (2000): h. 563-569.
- Alda, Liana Maria, dkk. "Lycopene Content of Tomatoes and Tomato Product". *Journal of Agroalimentary Processes and Technologies* 15, no. 4 (2009): h. 542.
- Angraini, Novi dan Putri Desmaniar. "Optimasi Penggunaan *High Performance Liquid Chromatography* (HPLC) untuk Analisis Asam Askorbat menunjang Kegiatan Praktikum Bioteknologi Kelautan". *Jurnal Penelitian Sains* 22, no 2 (2020): h. 70-71.
- Amelinda, Ega, I Wayan Rai Widarta dan Luh Putu Trisna Darmayanti. "Pengaruh Waktu Maserasi Terhadap Aktivitas Antioksidan Ekstrak Rimpang Temulawak (*Curcuma Xanthorrhiza* Roxb.)". *Ilmu dan Teknologi Pangan* 7, no. 4 (2018): h. 166.
- Annissa, Safira, Ida Musfiroh dan Lina Indriati. "Perbandingan Metode Analisis Instrumen PLC dan UHPLC". *Farmaka* 17, no. 3 (2020): h. 189-197.
- Arifulloh. "Ekstraksi Likopen dari Buah Tomat (*Lycopersicum esculentum* Mill.)". *Skripsi*, Jember: Fakultas Matematika dan Ilmu Pengetahuan Alam, 2013.
- Arifulloh, Ika Oktavianawati, dan I Nyoman Adi Winata. "Likopen Extraction From Tomatoes (*Lycopersicum Esculentum* Mill.) in Various of Solvent Mixture". *Berkala Sainstek* IV, no. 1 (2016): h. 15-18.
- Barba, Ai Olives, M. Camara Hurtado, MC Sanchez Mata, Fernandez Ruiz, M Lopez Saenz de Tejada. "Application of a UV-vis detection, HPLC method for a rapid determination of lycopene and b-carotene in vegetables". *Food Chemistry* 95. (2006): h. 328-336.
- Budiyanto dan Yulianingsih. "Pengaruh Suhu dan Waktu Ekstraksi terhadap Karakter Pektin dari Ampas Jeruk Siam (*Citrus nobilis* L)". *J.Pascapanen* 5, no. 2 (2008): h. 43).
- Berra, Wonda Garoma. "HPLC Method Optimization and Validation for Determination Of Lycopene in tomato (*Lycopersicon esculentum*, Mill.) Fruits". *Science, Tecnology and Arts Research Journal* 1, no. 4 (2012): h. 14-26.
- Chen, Dongjian, dkk. "A Review for the Pharmacological Effect of Likopen in Central Nervous System Disorders". *Elsevier* (2019): h. 791.
- Christianty, Deviana, Sola Fide Gavra dan Zuhrina Masyithah. "Kristalisasi Likopen dari Buah Tomat (*Lycopersicon esculentum*) menggunakan antisolvent ". *Teknik Kimia* 4, no. 4 (2015): h. 39-42.



- Junnaeni, dkk. “Ekstrak Tomat (*Lycopersicum Esculentum* Mill.) Menurunkan Kadar Glutation Darah Tikus Wistar Hiperurisemia”. *Kedokteran Diponegoro* 8, no. 2 (2019): h. 759.
- Kailaku, dkk. “Potensi Likopen dalam Tomat untuk Kesehatan”. *Teknologi Pascapanen Pertanian*, vol. 3 (2007): h. 50-58.
- Kartika, dkk. “Pertumbuhan dan Hasil Tanaman Tomat (*Lycopersicum Esculentum* Mill.) pada Berbagai Presentase Naungan”. *Agotekbis* 3, no. 6 (2015): h. 718.
- Kementerian Agama RI. *Al-Qur'an dan Tafsirnya*. Jakarta: Lentera, 2009.
- Kiswandono, Agung Abadi. “Skrining Senyawa Kimia dan Pengaruh Metode Maserasi dan Refluks pada Biji Kelor (*Moringa Oleifera*, Lamk) terhadap Rendemen Ekstrak yang Dihasilkan”. *Sains Natural Universitas Nusa Bangsa* 1, no. 2 (2011): . 127.
- Kusbandari, Aprilia dan Susanti, Hari. “Kandungan Beta Karoten dan Aktivitas Penangkapan Radikal Bebas Terhadap DPPH (1,1-difenil 2-pikrihidrazil) Ekstrak Buah Blewah (*Cucumis melo* var. *Cantalupensis* L) secara Spektrofotometri UV-Visibel”. *Jurnal Farmasi Sains dan Komunitas* 14, no. 1 (2017): h. 37-42.
- Lestari, Sri Wahyuni. “Validasi Metode Penetapan Kadar Aliskiren dalam Plasma Darah secara *In Vitro* menggunakan Kromatografi Cair Kinerja Tinggi (KCKT)”. *Skripsi*, Jakarta: Fakultas Kedokteran dan Ilmu Kesehatan, 2014.
- Li Fangman, dkk. “Heredities on Fruit Color and Pigment Content Between Geen and Purple Fruits in Tomato”. *Elsevier* 235 (2018): h. 391-396.
- Maulana, Muksin. “Profil Kromatogafi Lapis Tipis (KLT) Ekstrak Daun Bidara Arab (*Ziziphus Spina Cristi*. L). *Skripsi*. Malang: Fakultas Sains dan Teknologi Universitas Islam Negeri Maulana Malik Ibrahim, 2018.
- Maulida dan Zulkarnaen. “Ekstraksi Antioksidan (Likopen) dari Buah Tomat dengan menggunakan Solven Campuran, n-Heksana, Aseton dan Etanol”. *Skripsi*. Semarang: Fakultas Teknik Universitas Diponegoro, 2010.
- Mertz, dkk. “Characterization and Thermal Lability of Carotenoids and Vitamin C of Tamarillo Fruit (*Solanum Betaceum* Cav.)”. *Elsevier* 119, (2010): h. 1.
- Mirahmadi, dkk. “Potential Inhibitory Effect of Likopen on Prostate Cancer”. *Elsevier* 129 (2020): h. 1.
- Mirwan, Agus. “Keberlakuan Model HB-GFT Sistem n-Heksana-Mek –Air pada Ekstrak Cair-Cair Kolom Isian”. *Konversi* 2, no. 1 (2013): h. 32-39.
- Mirwan dan Ariono. “Dinamika Tetes Ekstraksi Cair-Cair Sistem Air-Metil Etil Keton (Mek)-Heksana dalam Kolom Isian” *Teknik Kimia Indonesia* 9, no. 3 (2010): h. 100.
- Mukhriani. “Ekstraksi, Pemisahan Senyawa dan Identifikasi Senyawa Aktif”. *Kesehatan* 7, no. 2 (2014): h. 361-367.
- Mu'nisa, A. “Analisis Kadar Likopen dan Uji Aktivitas Antioksidan pada Tomat Asal Sulawesi Selatan”. *Bionature* 13, no. 1 (2012): h. 62-65.

- Nurfadillah, dkk. "Analisis Antioksidan Ekstrak Etil Asetat dari Kulit Buah Rambutan (*Nepelium Lappaceum*). *Al-Kimia* 4, no. 1 (2016): h. 79.
- Novakova, L., Solichova, D., & Solich, P. "Advantages of Ultra Performance Liquid Chromatography Over High Performance Liquid Chromatography; Comparison Of Different Analytical Approaches During Analysis Of Diclofenac Gel". *Journal of Separation Science* 29, no. 16 (2006): h. 2433-2433.
- Novaldy dan Iyos. "Pengaruh Tomat (*Solanum lycopersicum*) dalam Pengurangan Risiko Karsinoma Prostat". *Majority* 5, no. 5 (2016): h.150-154.
- Novita, dkk. "Kandungan Likopen dan Karotenoid Buah Tomat (*Lycopersicum pyriforme*) pada Berbagai Tingkat Kematangan Pengaruh Pelapisan dengan Kitosan dan Penyimpanan". *Teknologi dan Industri Pertanian Indonesia* 7, no. 1 (2015): h. 35-39.
- Noviyandari, Dini, Jaya Hardi dan Mappiratu. "Aplikasi Ekstrak Likopen dari Buah Tomat Apel (*Lycopersicum pyiporme*) Tersalut Maltodeksrin pada Pengolahan Mie Instan Fungsional". *Jurnal Riset Kimia* 5, no. 3 (2019): h. 323.
- Prayudo, dkk. "Koefisien Transfer Massa Kurkumin dari Temulawak". *Ilmiah Widya Teknik* 14, no. 1 (2015): h. 26-31.
- Putranto, Agus M.H. "Metode Ekstraksi Cair-Cair Sebagai Alternatif untuk Pembersihan Lingkungan Perairan dari Limba Cair Industri Kelapa Sawit". *Gadien* 8, no. 1 (2012): h. 746-751.
- Rahayuningsih, Christ Kartika. "Pengaruh Penambahan Minyak Zaitun Saat Perebusan Terhadap Kadar Likopen pada Wortel". *Jurnal Ilmu dan Teknologi Kesehatan* 3, no. 2 (2016): h. 116-123.
- Rahmi, Elsa "Validasi Metode Analisis N-(hidroksietil)-p-metoksi sinammida dalam Plasma secara *In Vitro* Menggunakan Kromatografi Cair Kinerja Tinggi (KCKT)". *Skripsi*. Jakarta: Fakultas Kedokteran dan Ilmu Kesehatan Progam Studi Farmasi, 2016.
- Saini, dkk. "Protevtive Effect of Likopen in Cancer, Cardiovascular, and Neurodegenerative Disease: An update on Epidemiological and Mechanistic Prespectives". *Elsevier* 155, (2020): h. 2.
- Shihab, M. Quraish. *Tafsir Al-Misbah: Pesan, Kesan, dan Keserasian Al-Qur'an*. Jakarta: Lentera Hati, 2002.
- Setyawati, dkk. "Korelasi Kadar Likopen dengan Aktivitas Antioksidan pada Buah Semangka (*Cintrullus lanatus*) dan tomat (*Lycopersicum Esculentum*)". *Analisis Kesehatan Sains* 8, no. 2 (2019): h. 717-723.
- Sima, dkk. "Uji Kadar Likopen dan Aktivitas Antioksidan pada Buah Tomat (*Solanium Lycopersicum*)". *Kedokteran Meditek* 25, (2019): h. 95.
- Suci, Panji Ratih. "Pengaruh Proses Pengolahan Biji Melinjo (*Gneum gnemon* L.) terhadap Kadar Total Likopen dan Karoten dengan Metode Spektrofotometri-Vis". *Jurnal Wijaya* 2, no. 2 (2015): h. 152.

- Sulistyaningum, Novi. "Isolasi dan Identifikasi Struktur Karotenoid dari Ekstrak Bayam Mera (*Amaranthus Tricolor L.*)". *Kefarmasian Indonesia* 4, no. 2 (2014): h. 75-81.
- Sumarlin, dkk. "A Simple Method for The Isolation of Lycopene From *Lycopersicum Esculentum*". *Teknologi dan Industri Pangan* 26, no. 2 (2015): h. 144-145.
- Susanti, dkk. "Ekstraksi Likopen dari Limbah Buah Tomat (*Solanum Lycopersicum L.*)". *Jurnal Farmasi Udayana* 5, no. 1 (2016): h.12-14.
- Suyuti, dkk. "Pengaruh Konsentrasi CMC dan Lama Pemanasan Terhadap Sifat Fisik dan Kimia (Likopen) Sari Buah Tomat". *Agika* 12, no. 1 (2018): h. 52.
- Syamani, dkk. "Penggunaan Kitin Sebagai Alternatif Fase Diam Kromatografi Lapis Tipis Dalam Praktikum Kimia Organik". *Jurnal Vidya Karya* 32, no. 1 (2017): h. 1-11.
- Syenina, Ayesa. "Validasi Metode Kromatogafi Cair Kinerja Tinggi (KCKT) Fase Terbalik pada Penetapan Kadar Nikotin dalam Ekstrak Etanolik Daun Tembakau". *Skripsi*. Yogyakarta: Fakultas Farmasi Universitas Sanata Dharma, 2011.
- Tarigan, dkk. "Ekstraksi Likopen dari Buah Toma (*Lycopersicum Esculentum*) menggunakan Pelarut Tunggal dengan Metode Kristalisasi Antisolvent". *Teknik Kimia* 5, no. 2 (2016): h. 9-14.
- Tan, Si, dkk. "Lycopene, Polyphenols and Antioxidant Activities of Three Characteristic Tomato Cultivars Subjected to Two Drying Methods". *Elsevier*. (2021): . 1-7.
- Tesalonika. "Penetapan kadar dan Uji Aktivitas Antioksidan Fraksi n-Heksan-Aseton Buah Tomat Ceri (*lycopersicum esculentum var. cerasiforme*) dengan Metode 2,2 –difenil -1- pikhrilhidrazil (DPPH)". *Skripsi*. Yogyakarta: Fakultas Farmasi Universitas Santa Dharma, 2016.
- Tristiyanti, dkk. "Penetapan Kadar Likopen dari Beberapa Buah Berdaging Merah dengan Metode Spektrofotometri". *Indonesian Journal of Pharmaceutical Science and Tecnology* 2, no. 2 (2013): h. 11-20.
- Wahab, Nur Hasbi. "Karakterisasi Zat Warna Tomat (*Solanum lycopersicum*) Fraksi Metanol:n-Heksana sebagai *Photosentizer* pada *Dye Sentized Solar Cell* (DSSC)". *Skripsi*. Makassar: Fakultas Sains dan Teknologi Universitas Islam Negeri Alauddin Makassar, 2016.
- Wahyuningsih, dkk. "Aktivitas Antioksidan Likopen Buah Tomat (*Solanum lycopersicum*) Terblending dalam Minyak Padat Ikan Lele (*Clarias sp*)". *Riset Kimia* 6, no. 2 (2020): h. 134-142.
- Wahyuni dan Widjanarko, "Pengaruh Jenis Pelarut dan Lama Ekstraksi Terhadap Ekstrak Karotenoid Labu Kuning dengan Metode Gelombang Ultrasonik". *Pangan dan Agoindustri* 3, no. 2 (2015): h. 390-401.
- Wulandari, Lestyo. *Kromatogafi Lapis Tipis*. Jember: PT. Taman Kampus Persido, 2011.

Wu, Qiong, dkk. "Synergistic Effect of Abscisic Acid and Ethylene on Color Development in Tomato (*Solanum Lycopersicum* L.) Fruit.. *Elsevier* 235, 2018: h. 169.

## LAMPIRAN

### LAMPIRAN 1. SKEMA PENELITIAN

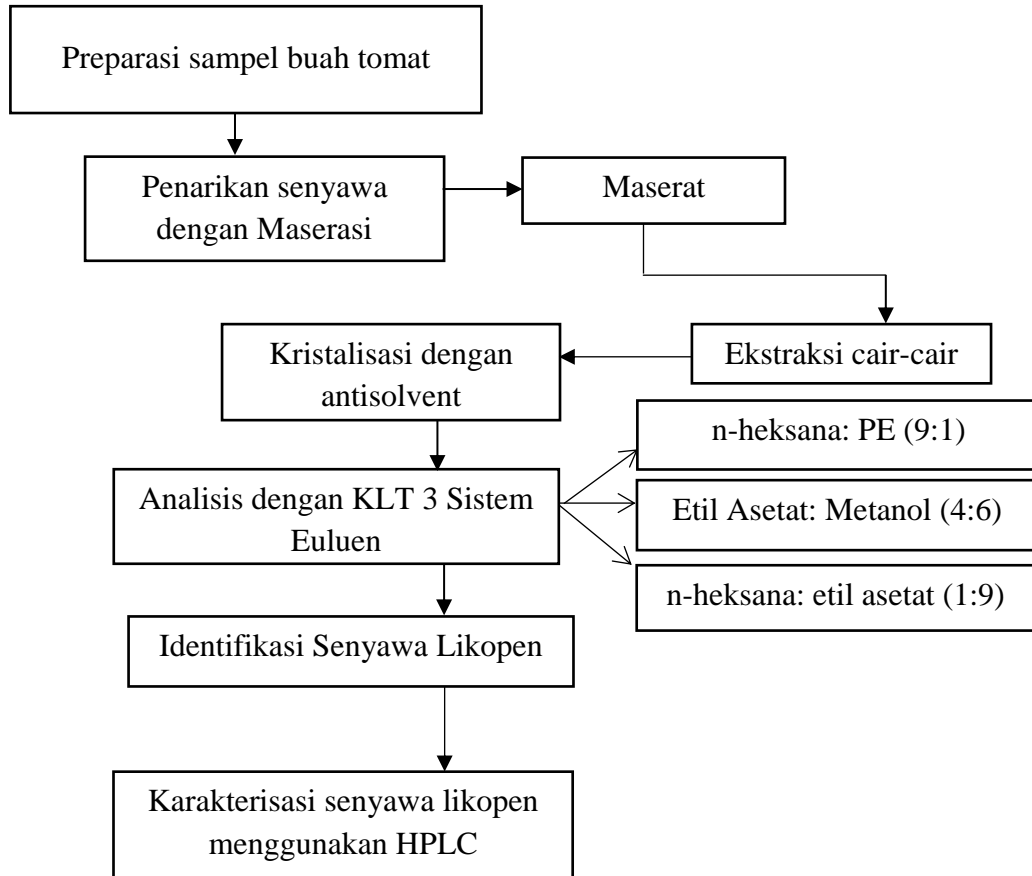

## LAMPIRAN 2. PROSEDUR PENELITIAN

### 1. Preparasi Sampel

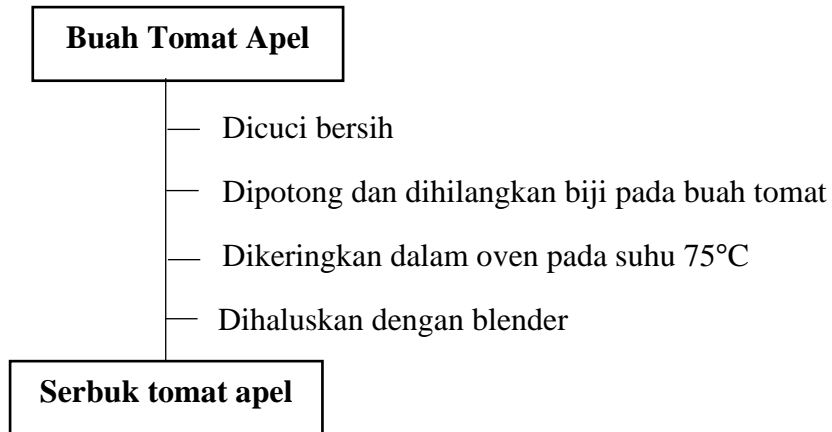

### 2. Maserasi

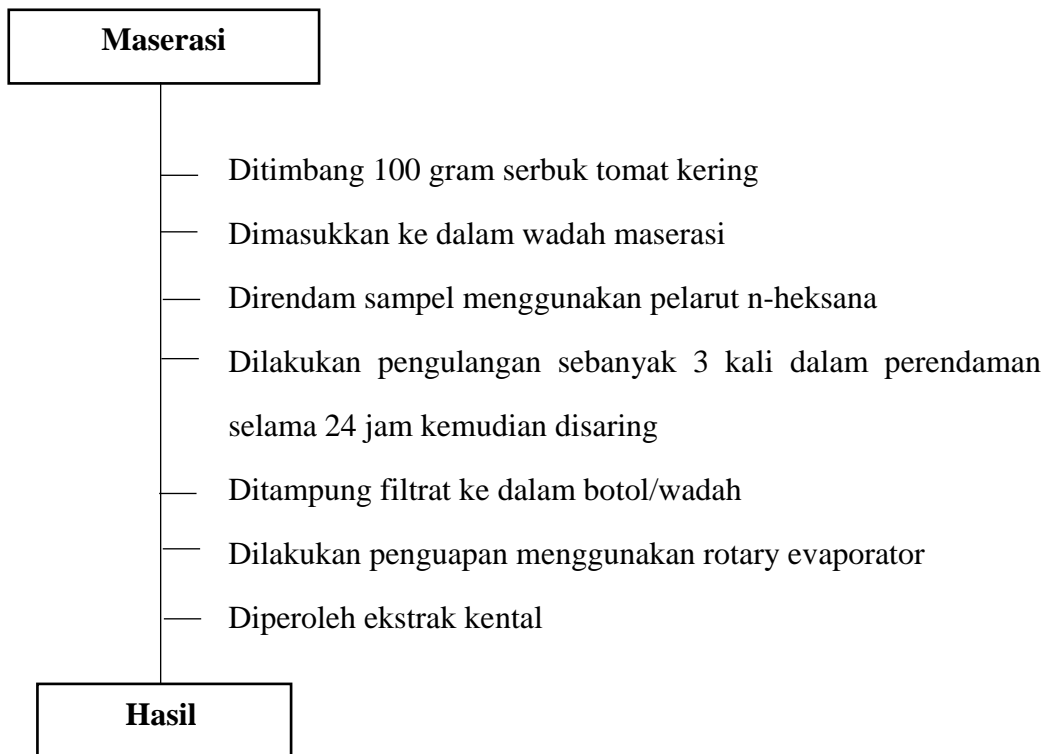



### 3. Ekstraksi Cair-cair

#### Ekstraksi Cair-cair

- Ditimbang ekstrak maserasi
- Dimasukkan ke dalam corong pemisah dengan partisi akuades dan n-heksana perbandingan 1:1
- Diguncang untuk memisahkan ekstrak pengotornya dan terbentuk dua lapisan.
- Diambil semua lapisan non polar
- Ditampung ke dalam gelas beaker
- Dikeringkan dengan menggunakan  $\text{Na}_2\text{SO}_4$  hingga terbentuk endapan atau gumpalan
- Didekantasi untuk memisahkan endapan pada ekstrak
- Ditimbang ekstrak yang dihasilkan
- Diperoleh ekstrak kental

**Hasil**

### 4. Kristalisasi dengan antisolvent

#### Kristalisasi

- Ditambahkan metanol pada ekstrak kental dengan cara ditetesi
- Didiamkan dalam wadah pendingin hingga terbentuk kristal
- Disaring kristal yang terbentuk menggunakan kertas saring whattman no. 1
- Ditimbang kristal yang diperoleh dan disimpan botol vial

**Hasil**

## 5. Analisis dengan kromatografi lapis tipis (KLT) tiga sistem eluen

### KLT tiga sistem eluen

- Disediakan tiga buah chamber 5 mL
- Diukur tiga plat KLT dengan panjang 10 cm dan lebar 1 cm
- Dipanaskan di oven pada suhu 110°C selama 15 menit
- Dibuat fase gerak menggunakan tiga jenis eluen (n-heksana: PE (9:1); etil asetat :metanol (4:6); n-heksana: etil asetat (1:9)
- Dilarutkan kristal menggunakan n-heksana
- Dibuat spot larutan ekstrak pada ketiga *base line* plat KLT
- Ditunggu spot hingga mencapai batas *top line* plat KLT
- Diamkan beberapa saat
- Diamati spot pada sinar UV 360 nm
- Dihitung nilai Rf

### Hasil

## 6. Identifikasi Senyawa Likopen

### Kristal

- Dilarutkan kristal menggunakan n-heksana
- Ditambahkan 2-3 tetes reagen Carr Priece
- Diamati perubahan warna menjadi biru kecokelatan

### Hasil

## 7. Karakterisasi likopen menggunakan HPLC

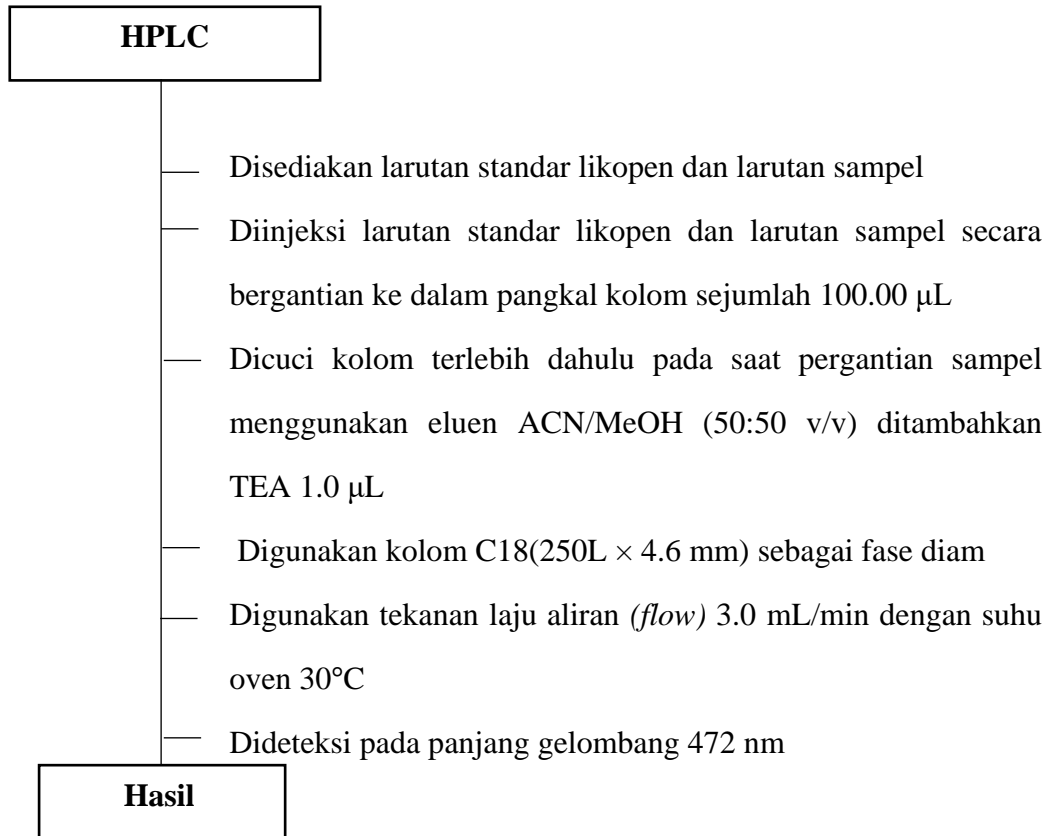

### LAMPIRAN 3. PEMBUATAN REAGEN DAN KURVA STANDAR LIKOPEN

#### 1. Reagen Carr-Priee

- Bahan:

Antimoni (III) Klorida 2 gram

Kloroform p.a 10 mL

- Cara Pembuatan:

Antimoni (III) Klorida ditimbang sebanyak 2 gram setelah itu dimasukkan kedalam gelas kimia berisi kloroform sebanyak 10 mL. setelah itu dipanaskan diatas penangas yang berisi air selama  $\pm 10$  menit. Setelah itu disimpan dalam botol vial berwarna coklat. Reagen Carr-Priee diperoleh dengan konsentrasi 2 ppm

#### 2. Pembuatan Kurva Standard Likopen ( $C_{40}H_{56}$ )

- a. Larutan Induk 100 ppm (b/v)

$$2,5 \text{ mg}/25 \text{ mL} = 0,1 \text{ mg/mL} = 100 \text{ } \mu\text{g/mL}$$

2,5 mg standard likopen dilarutkan 25 mL n-heksana p.a sehingga diperoleh konsentrasi larutan induk 100 ppm \

- b. Konsentrasi 50 ppm (b/v)

$$M_1 \cdot V_1 = M_2 \cdot V_2$$

$$V_1 = 50 \text{ ppm} \cdot 10 \text{ mL} / 100 \text{ ppm}$$

$$V_1 = 5 \text{ mL}$$

Dipipet 5 mL larutan induk 100 ppm kemudian ditambahkan n-heksana p.a sampai volume 10 mL

- c. Konsentrasi 60 ppm (b/v)

$$M_1 \cdot V_1 = M_2 \cdot V_2$$

$$V_1 = 60 \text{ ppm} \cdot 10 \text{ mL} / 100 \text{ ppm}$$

$$V_1 = 6 \text{ mL}$$

Dipipet 6 mL larutan induk 100 ppm kemudian ditambahkan n-heksana p.a sampai volume 10 mL

### 3. Data Luas Area (mAU) Larutan Standar Likopen

No.	Konsentrasi Larutan Standar Likopen (ppm)	Luas Area (mAU)
1.	50	148.362
2.	60	174.074
3.	100	281.033

## LAMPIRAN 4: ANALISIS DATA

### 1. Perhitungan Kadar Rendemen Ekstrak Kental

Diketahui:	Bobot Wadah Kosong	= 174.2833 gram
	Bobot Wadah + Ekstrak	= 175.6601 gram
	Bobot Ekstrak	= 1.3768 gram
	Bobot Sampel	= 100 gram

Ditanyakan : %Rendemen ?

Penyelesaian:

$$\begin{aligned}\text{Kadar Rendemen} &= \frac{\text{Bobot Ekstrak}}{\text{Bobot Sampel}} \times 100\% \\ &= \frac{1,3768 \text{ gram}}{100 \text{ gram}} \times 100\% \\ &= 0,03768 \times 100\% \\ &= 1,37\%\end{aligned}$$

### 2. Perhitungan Kadar Rendemen Kristal (Likopen)

Diketahui:	Bobot Kertas Saring	= 0,8180 gram
	Bobot Kertas Saring + Kristal	= 1,3662gram
	Bobot Kristal	= 0,5482 gram
	Bobot Sampel	= 100 gram

Ditanyakan : %Rendemen ?

Penyelesaian:

$$\begin{aligned}\text{Kadar Rendemen} &= \frac{\text{Bobot kristal}}{\text{Bobot Sampel}} \times 100\% \\ &= \frac{0,5482\text{gram}}{100 \text{ gram}} \times 100\% \\ &= 0,5482 \times 100\% \\ &= 0,54\%\end{aligned}$$

### 3. Perhitungan Kadar Likopen

Diketahui:	Konsentrasi tomat apel	= 208,96 mg/L
------------	------------------------	---------------

$$\text{Faktor Pengenceran} = 2$$

$$\text{Volume Larutan Injek} = 100 \mu\text{L}$$

$$\text{Bobot sampel (gram)} = 0,02 \text{ g}$$

$$\begin{aligned} \text{Kadar} &= \frac{\text{konsentrasi sampel} \times fp \times VL}{B} \\ &= \frac{208,96 \frac{\text{mg}}{\text{L}} \times 0,0001 \text{ L} \times 2}{0,02 \text{ g}} \\ &= 2,089 \text{ mg/g} \end{aligned}$$

## LAMPIRAN 5: HASIL KARAKTERISASI HPLC

### a. Kromatogram Tomat Apel

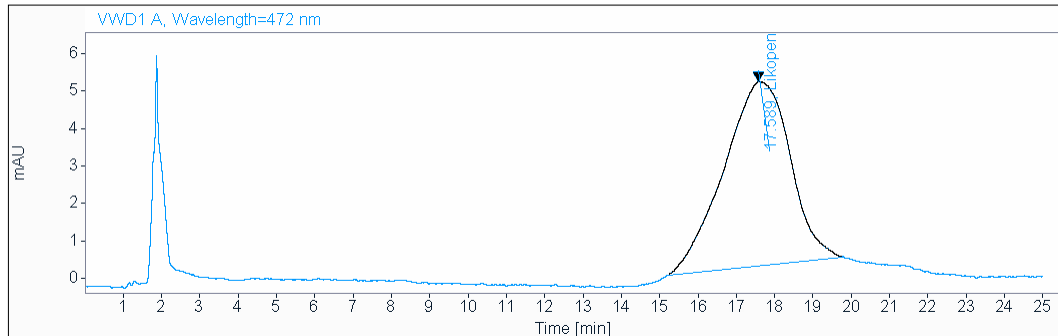

Sample Name: Sample tomat Apel

```
-----  
Acq. Operator   : SYSTEM                      Seq. Line :    6  
Acq. Instrument : VWD                        Location  :   66  
Injection Date  : 24/08/2021 12:55:37        Inj       :    1  
                                           Inj Volume: 100.000 µl  
Sequence File   : C:\Chem32\1\Data\inject sample Likopen 2021-08-24 10-21-45\inject sample  
                Likopen.S  
Method          : C:\Chem32\1\Data\inject sample Likopen 2021-08-24 10-21-45\Likopen.M (   
                Sequence Method)  
Last changed   : 24/08/2021 11:20:10 by SYSTEM
```

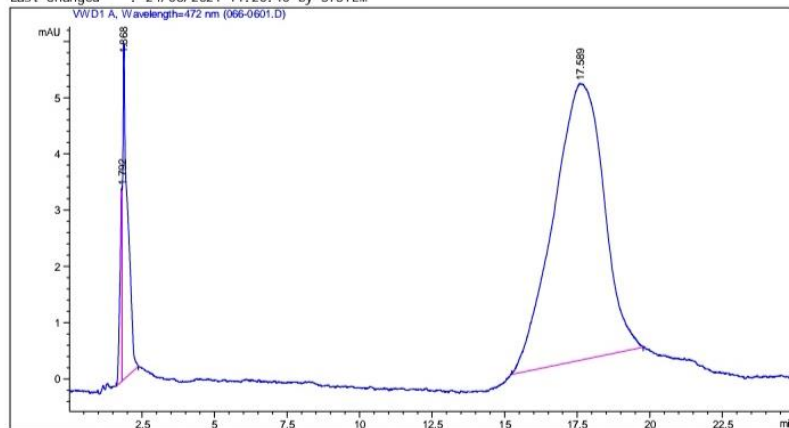

### b. Kromatogram Standar Likopen 50 ppm

Sample Name: std 50 mg/ L

```
-----  
Acq. Operator   : SYSTEM                      Seq. Line :    1  
Acq. Instrument : VWD                        Location  :   61  
Injection Date  : 24/08/2021 10:24:04        Inj       :    1  
                                           Inj Volume: 100.000 µl  
Sequence File   : C:\Chem32\1\Data\inject sample Likopen 2021-08-24 10-21-45\inject sample  
                Likopen.S  
Method          : C:\Chem32\1\Data\inject sample Likopen 2021-08-24 10-21-45\Likopen.M (   
                Sequence Method)  
Last changed   : 24/08/2021 10:21:46 by SYSTEM
```

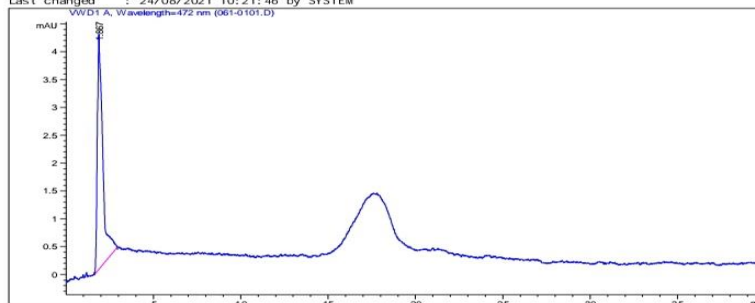



### c. Kromatogram Standar Likopen 60 ppm

Sample Name: std 60 mg/ L

```

=====
Acq. Operator   : SYSTEM                      Seq. Line :    2
Acq. Instrument : VWD                        Location  :   62
Injection Date  : 24/08/2021 11:06:21        Inj       :    1
                                           Inj Volume: 100.000 µl
Sequence File   : C:\Chem32\1\Data\inject sample likopen 2021-08-24 10-21-45\inject sample
likopen.S
Method          : C:\Chem32\1\Data\inject sample likopen 2021-08-24 10-21-45\likopen.M (
Sequence Method)
Last changed    : 24/08/2021 11:20:10 by SYSTEM
(modified after Loading)
  
```

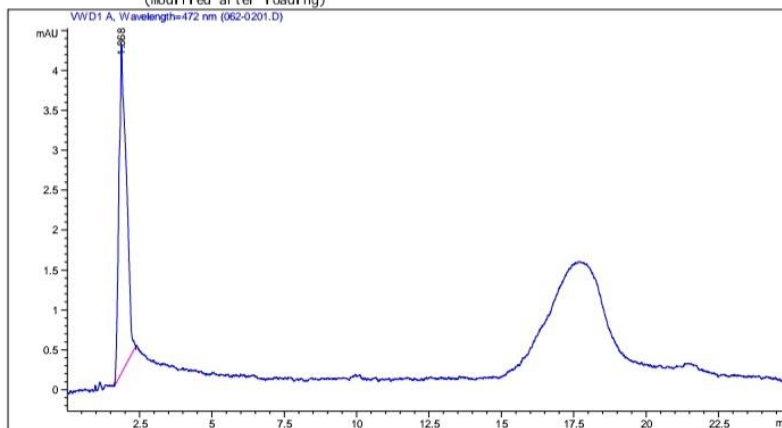

### d. Kromatogram Standar Likopen 100ppm

Sample Name: std 100 mg/ L

```

=====
Acq. Operator   : SYSTEM                      Seq. Line :    3
Acq. Instrument : VWD                        Location  :   63
Injection Date   : 24/08/2021 11:33:40        Inj       :    1
                                           Inj Volume: 100.000 µl
Sequence File    : C:\Chem32\1\Data\inject sample likopen 2021-08-24 10-21-45\inject sample
likopen.S
Method          : C:\Chem32\1\Data\inject sample likopen 2021-08-24 10-21-45\likopen.M (
Sequence Method)
Last changed     : 24/08/2021 11:20:10 by SYSTEM
  
```

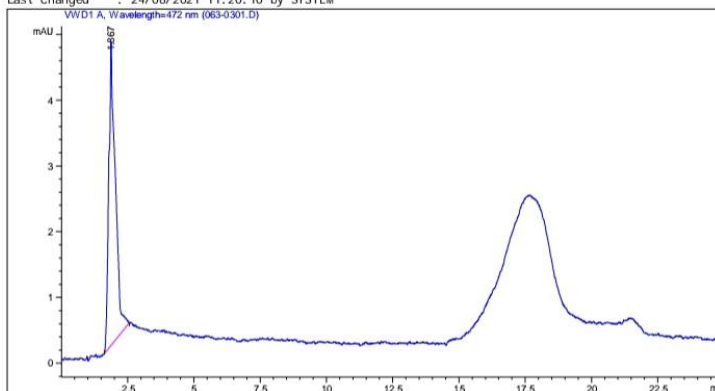

**e. Kurva Kalibrasi Standar Likopen**

**Compound:** Likopen  
**Signal:** VWD1A  
**Exp. RT:** 17.672  
**Corr. Coeff.:** 0.999416  
**Residual:** 4.84708  
**RF RSD%:**  
**Formula:**  $y = ax + b$   
**a:** 2.81453  
**b:** 3.10460  
**c:** 0.00000

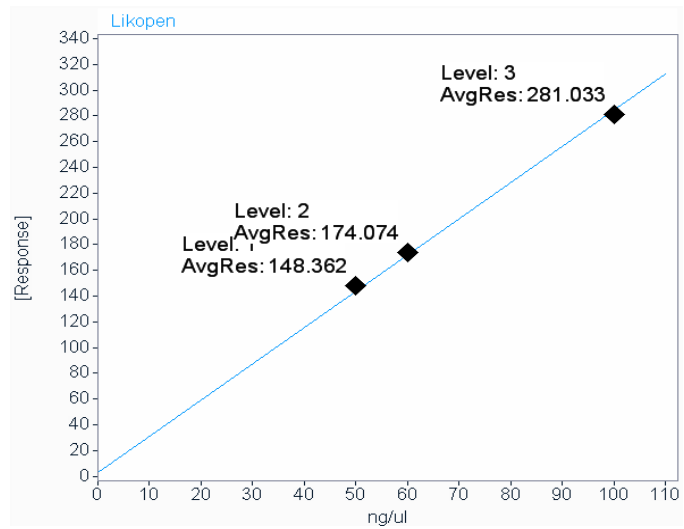

## LAMPIRAN 6. DOKUMENTASI PENELITIAN

### 1. Sampling Tomat Apel



### 2. Preparasi Sampel Tomat apel



Tomat Apel dicuci bersih



Dipotong kecil-kecil dan dihilangkan biji



Ditimbang dan disimpan dalam aluminium foil



Dihaluskan dengan blender



Tomat Apel yang sudah kering



Dikeringkan dalam oven pada suhu 75°C selama 24 jam



Ditimbang tomat Apel halus



Disimpan pada suhu kamar dan kondisi gelap

### 3. Ekstraksi (Maserasi) dan Fraksinasi (Ekstraksi Cair-Cair)



Ditimbang sebanyak 100 gram



Dimaserasi dengan n-heksana p.a 300 mL



Disimpan dalam ruangan gelap



Di pekatan dengan rotary vakum evaporator



Hasil maserat selama 3 hari dengan volume  $\pm$  900 mL



Disaring dan diulangi selama 3 x 24 jam

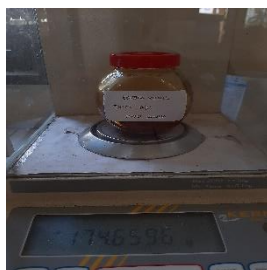

Ditimbang ekstrak kental yang diperoleh



Ekstrak kental berwarna merah jingga



Dilarutkan ekstrak dengan 50 mL n-heksana p.a



Dikocok, didiamkan dan dibilas sebanyak 3 kali



Dipartisi dengan akuades sebanyak 50 mL



Dimasukkan ke dalam corong pisah

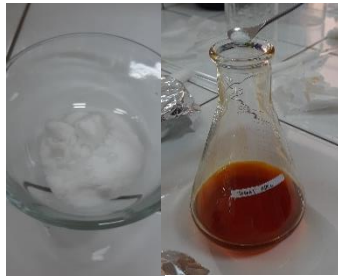

Ditambahkan sedikit  
sodium sulfat anhidrat



Didekantasi



Fraksi n-heksana

#### 4. Pemurnian (Kristalisasi Antisolvent dan Uji KLT 3 Sistem Eluen)

##### a. Kristalisasi Antisolvent



Ekstrak dipindahkan  
pada botol vial



Ditetesi dengan metanol  
sampai terbentuk 2 fase



Disimpan pada wadah  
pendingin beberapa jam



Disimpan dalam  
botol vial



Digerus kristal pada  
kristal saring



Disaring dengan kertas  
Whatman no. 42

### b. Uji KLT 3 Sistem Eluen



Dipotong plat ukuran 2x7 cm



Diaktivasi pada suhu 110°C selama 10 menit



Dilarutkan kristal dan standard likopen dalam botol vial



Dielusi menggunakan 3 jenis sistem eluen



Ditolol pada base line plat klt

### 5. Identifikasi dengan Uji Fitokimia (Karotenoid)



Disiapkan alat dan bahan



Ditetes 3 sampel uji pada plat tetes

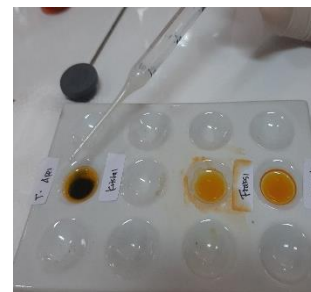

Masing-masing ditetesi reagen Carr-Priece

## 6. Karakterisasi senyawa likopen menggunakan HPLC



Disiapkan standar likopen dan kristal dari buah tomat



Dibuat larutan standar 100 ppm



Dibuat larutan standar 50 dan 60 ppm



Masing-masing larutan sampel dan larutan standar di ultrasonik selama 20 menit



Fase gerak yang digunakan harus disaring menggunakan *vakuum filtration*



Di analisis menggunakan alat HPLC

## Lampiran 7. HASIL UJI KLT 3 SISTEM ELUEN DAN UJI FITOKIMIA

### A. Spot 3 Sistem Eluen pada Kristal dan Standard Likopen

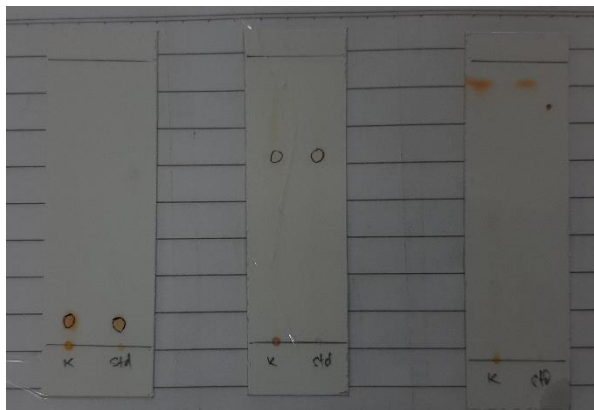

### B. Penampakan spot dibawah sinar UV 366 nm



### C. Hasil Uji Fitokimia Karotenoid (Carr-Preece)

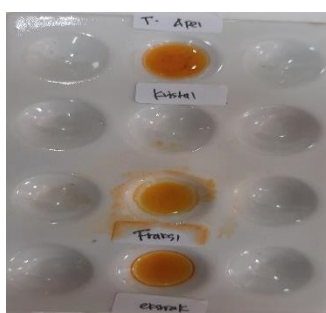

(sebelum)

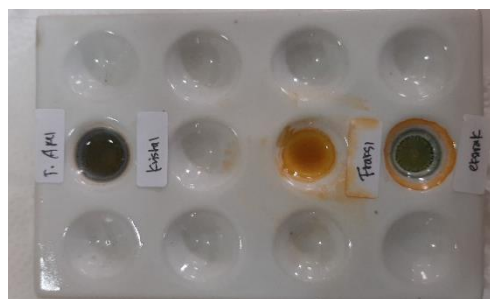

(sesudah)