

**EFEKTIVITAS PENERAPAN SUPERVISI AKADEMIK DI SMK
SARIBUANA MAKASSAR**



UNIVERSITAS ISLAM NEGERI
ALAUDDIN
MAKASSAR

Skripsi

Diajukan Untuk Memenuhi Salah Satu Syarat Meraih Gelar Sarjana

Pendidikan Jurusan Manajemen Pendidikan Islam

Pada Fakultas Tarbiyah Dan Keguruan

UIN Alauddin Makassar

Oleh :

FATHUR RAHMAN

NIM: 20300117027

UNIVERSITAS ISLAM NEGERI
ALAUDDIN
MAKASSAR

**FAKULTAS TARBIYAH DAN KEGURUAN
UIN ALAUDDIN MAKASSAR**

2022

PERNYATAAN KEASLIAN SKRIPSI

Mahasiswa yang bertanda tangan di bawah ini:

Nama : Fathur Rahman
Nim : 20300117027
Tempat/Tgl Lahir : Ncera, 14 November 1997
Jurusan : Manajemen Pendidikan Islam
Fakultas : Tarbiyah dan Keguruan
Alamat : Samata
Judul : **“Efektivitas Penerapan Supervisi Akademik di SMK Saribuana Makassar”**

Menyatakan dengan sesungguhnya dan penuh kesadaran bahwa skripsi ini benar adalah hasil karya sendiri. Jika kemudian hari terbukti bahwa ia merupakan duplikat, tiruan, atau dibuat orang lain, sebagian atau seluruhnya, maka skripsi dan gelar yang diperoleh karenanya batal demi hukum.

Samata, 02 Februari 2022

Penulis :



FATHUR RAHMAN
Nim: 20300117027

PENGESAHAN SKRIPSI

Skripsi berjudul, "Efektivitas Penerapan Supervisi Akademik di SMK Saribuana Makassar", yang disusun oleh Fathur Rahman, NIM: 20300117027 mahasiswa Jurusan/Prodi Manajemen Pendidikan Islam (MPI) UIN Alauddin Makassar, telah diuji dan dipertahankan dalam sidang Ujian Munaqasyah yang diselenggarakan pada hari Kamis, tanggal 20 Januari 2022 M, bertepatan dengan 18 Jumadil Akhir 1443 H, dinyatakan telah dapat diterima sebagai salah satu syarat untuk memperoleh gelar Sarjana dalam Ilmu Tarbiyah dan Keguruan, Jurusan/Prodi Manajemen Pendidikan Islam (MPI) dengan beberapa perbaikan.

Samata-Gowa, 26 Januari 2022 M.
24 Jumadil Akhir 1443 H.

DEWAN PENGUJI: Nomor SK 95 Tahun 2022

Ketua	: Dr. Usman., M. Pd.I	(.....)
Sekretaris	: Dr. Mardhiah, S. Ag., M. Pd.	(.....)
Munaqisy I	: Dra. Hamsiah Djafar., M. Hum	(.....)
Munaqisy II	: Ridwan Idris, S. Ag., M. Pd.	(.....)
Pembimbing I	: Dr. H. Syamsul Qamar., M. Th. I	(.....)
Pembimbing II	: Drs. Suarga., M. M.	(.....)

Diketahui oleh:
Dekan Fakultas Tarbiyah dan Keguruan
UIN Alauddin Makassar.

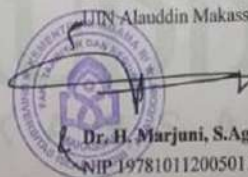

Dr. H. Marjuni, S.Ag., M.Pd.I.
NIP. 197810112005011006

KATA PENGANTAR

Bismillahirrahmanirrohim

Alhamdulillahirobbil'alamin puji syukur kita panjatkan atas kehadiran Allah SWT yang Maha Pengasih lagi Maha Penyayang, yang telah memberikan nikmat serta hidayah-Nya kepada penulis. Salam serta sholawat selalu tercurah kepada baginda Rasulullah SAW yang telah mengiringi dan menuntun umat manusia diseluruh dunia kejalan yang lurus dengan ajaran islam dan membentangkan tikar-tikar ke-Islaman.

Dalam penyusunan skripsi dengan judul *Efektivitas Penerapan Supervisi Akademik di SMK Saribuana Makassar*, penulis mengalami berbagai rintangan, kesulitan, cobaan dan kendala dalam penulisan skripsi tetapi dengan rahmat Allah SWT serta berkat usaha dan doa yang sungguh-sungguh dengan adanya bantuan, bimbingan serta petunjuk dari berbagai pihak maka kesulitan tersebut dapat teratasi. Penulis mengucapkan terimakasih banyak yang sebesar-besarnya kepada kedua orangtua penulis yaitu ayahanda Surya Darman dan Afrina yang telah membesarkan penulis dengan penuh cinta dan kasih sayang serta senantiasa selalu memberikan dukungan, dorongan, motivasi, nasehat dan biaya selama proses pendidikan serta doa yang selalalu teriring tiada henti yang diberikan kepada penulis.

Suatu kebahagiaan dan kebanggaan tersendiri bagi penulis karena dapat menyelesaikan penyusunan skripsi . penulis menyadari dalam penyusunan skripsi ini tidak lepas dari bantuan dan bimbingan dari beberapa pihak. Oleh karena itu

pada kesempatan ini penulis menyampaikan terimakasih banyak yang sebesar-besarnya serta penghargaan setinggi-tingginya kepada yang terhormat:

1. Prof. H. Hamdan Juhannis, M.A., Ph.D., selaku Rektor UIN Alauddin Makassar, Prof. Dr. H. Mardan, M. Ag., selaku Wakil Rektor I, Prof. Dr. H. Wahyuddin Naro, M.Hum., selaku Wakil Rektor II, Prof. Dr. Darussalam, M.Ag., selaku Wakil Rektor III, dan Dr. H. Kamaluddin Abunawas, M.Ag., selaku Wakil Rektor IV, yang telah membina dan memimpin UIN Alauddin Makassar sebagai tempat penulis menuntut ilmu.
2. Dr. H. A. Marjuni, S.Ag., M.Pd.I., selaku Dekan Fakultas Tarbiyah dan Keguruan UIN Alauddin Makassar, Dr. Shabir U, M.Ag., selaku Wakil Dekan Bidang Akademik, Dr. M. Rusdi, M.Ag., selaku Wakil Dekan Bidang Administrasi Umum, Perencanaan dan Keuangan, Dr. Ilyas, M.Pd., M.Si., selaku Wakil Dekan Bidang Kemahasiswaan atas segala fasilitas yang diberikan dan telah membina peneliti selama proses penyelesaian studi.
3. Ridwan Idris, S.Ag., M.Pd., selaku ketua jurusan Manajemen Pendidikan Islam dan Dr. Mardhiah, S.Ag., M.Pd., selaku sekretaris jurusan Manajemen Pendidikan Islam yang selama ini selalu memberikan motivasi, arahan dan dorongan dalam proses perkuliahan maupun dalam proses penyusunan skripsi.
4. Dr. H. Syamsul Qamar, M.Th.I., selaku pembimbing I dan Drs. Suarga., M.M., selaku pembimbing II yang selalu memberikan motivasi, dorongan, bimbingan dan masukan sejak awal penyusunan proposal penelitian hingga penyusunan penyelesaian skripsi.

5. Dra. Hamsiah Jafar, M. Hum., dan Ridwan Idris, S.Ag., M.Pd., selaku dewan penguji I dan II, yang telah memberikan banyak masukan, saran dan kritik yang membangun dalam perbaikan skripsi ini.
6. Harun Salli, S.Pd., MH., selaku Kepala Sekolah SMK Saribuana Makassar, Eva Yunita, S.Pd., selaku Wakasek Kurikulum sekaligus Yayasan SMK Saribuana Makassar yang telah memberikan izin dan kesempatan untuk melakukan penelitian di SMK Saribuana Makassar.
7. Bapak dan Ibu dosen yang berada di lingkungan Fakultas Tarbiyah dan Keguruan UIN Alauddin Makassar, khususnya dosen-dosen jurusan Manajemen Pendidikan Islam atas segala usaha dan pengorbanan mendidik, mengajar dan selalu memberikan dorongan dan motivasi kepada penulis dalam penyelesaian studi.
8. Para staf atas bantuannya selama pengurusan berkas baik *online* maupun *offline* dari awal kuliah hingga penyusunan penyelesaian studi.
9. Saudara sekandung Hasanuddin, S.Pd., yang selalu mendukung dan memberikan motivasi dan semangat satu sama lain dalam tahap penyelesaian skripsi ini, atas arahan dan nasehatnya selama kurang lebih 4 tahun takkan terlupakan.
10. Seluruh rekan-rekan MPI Angkatan 2017 yang tak dapat disebutkan satu-persatu merupakan teman seperjuangan dan seperantauan tanpa terkecuali yang selalu memberikan motivasi dan semangat satu sama lain dalam tahap penyelesaian skripsi ini, atas kebersamaannya selama kurang lebih 4 tahun takkan terlupakan.

11. Seluruh pihak yang terlibat tidak dapat saya sebutkan satu persatu yang telah memberikan bantuan dan motivasi dalam tahap penyelesaian skripsi.

Terakhir, dengan lapang dada kritik dan saran untuk penyempurnaan skripsi ini senantiasa penulis harapkan. Semoga skripsi ini dapat bermanfaat baik bagi penulis maupun pembaca itu sendiri. Aamiin

Wassalamualaikum Wr. Wb

Samata, 02 Februari 2022

Penulis;



FATHUR RAHMAN

Nim: 20300117027



UNIVERSITAS ISLAM NEGERI
ALAUDDIN
M A K A S S A R

DAFTAR ISI

SAMPUL SKRIPSI	
KATA PENGANTAR	iii
DAFTAR ISI.....	vii
DAFTAR TABEL.....	vii
ABSTRAK	ix
BAB I PENDAHULUAN.....	1
A. Latar Belakang Masalah	1
B. Rumusan Masalah.....	10
C. Fokus Penelitian Dan Deskripsi Fokus.....	11
D. Tinjauan Pustaka.....	12
E. Tujuan dan Kegunaan Penelitian	15
BAB II TINJAUAN TEORETIS	18
A. Pengertian Supervisi	18
B. Kepala Sekolah/Madrasah	31
BAB III METODOLOGI PENELITIAN	38
A. Jenis Penelitian dan Lokasi Penelitian.....	38
B. Pendekatan Penelitian	38
C. Sumber Data	39
D. Metode Pengumpulan Data.....	39
E. Instrumen Penelitian	40
F. Teknik Pengolahan dan Analisis Data.....	41
G. Pengujian Keabsahan Data.....	43
BAB IV HASIL PENELITIAN DAN PEMBAHASAN.....	47
A. Deskripsi Lokasi Penelitian	47
B. Penerapan Supervisi Akademik.....	55
C. Faktor Penghambat dan Faktor Pendukung Penerapan Supervisi Akademik Kepala Sekolah di SMK Saribuana Makassar	73
D. Upaya Kepala Sekolah Dalam Penerapan Supervisi Akademik Pada Sekolah SMK Saribuana Makassar	77
E. Pembahasan Penelitian	80
BAB V PENUTUP.....	87
A. Kesimpulan.....	87
B. Saran	88
DAFTAR PUSTAKA	90
LAMPIRAN	
DAFTAR RIWAYAT HIDUP PENULIS	

DAFTAR TABEL

Tabel I. Periodisasi Kepala Sekolah Smk Saribuana Makassar

Tabel II. Daftar Nama Guru Smk Saribuana Makassar

Tabel III. Jumlah Peserta Didik

Tabel IV. Sarana Pendukung Belajar Mengajar

Tabel V. Struktur Organisasi

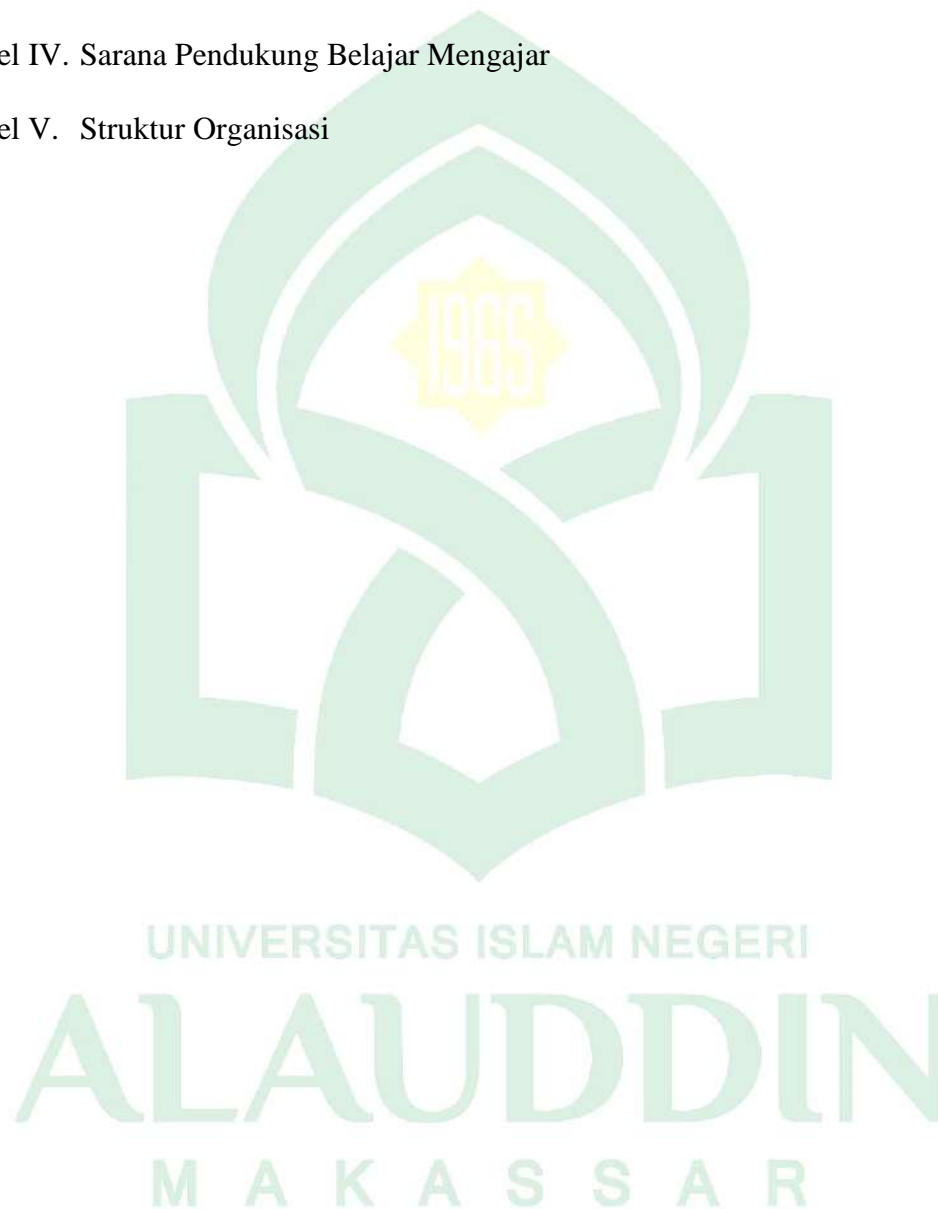

ABSTRAK

Nama :Fathur Rahman
Nim :20300117027
Jurusan :Manajemen Pendidikan Islam
Fakultas :Tarbiyah dan Keguruan
Judul :“Efektivitas Penerapan Supervisi Akademik di SMK Saribuana Makassar”

Tujuan penelitian ini bermaksud untuk merangkaikan tentang 1) untuk mengetahui efektivitas penerapan supervisi akademik di SMK Saribuana Makassar 2) untuk mengetahui kendala ataupun hambatan penerapan supervisi akademik di SMK Saribuana Makassar, dan 3) untuk mengetahui faktor pendukung terhadap penerapan supervisi akademik di SMK Saribuana Makassar. Objek penelitian pada skripsi ini adalah bagaimana penerapan supervisi akademik di SMK Saribuana Makassar, apa saja kendala atau penghambat dan faktor pendukung di SMK Saribuana Makassar. Mendeskripsikan penerapan supervisi akademik di SMK Saribuana Makassar. Mengungkapkan mengapa penerapan supervisi akademik belum berjalan dengan efektif, dan menggamabarkan proses upaya Kepala Sekolah dalam meningkatkan penerapan supervisi akademik di SMK Saribuana Makassar.

Jenis penelitian ini adalah kualitatif deskriptif dengan menggunakan teknik wawancara dan dokumentasi untuk mendapatkan data yang ada di lapangan, kemudian di rangkai dengan landasan teori yang telah dibangun, dan dokumen-dokumen yang ada sebelumnya yang telah di kumpulkan sebagai bahan dan rujukan keabsahan penelitian ini.

Berdasarkan hasil penelitian, maka ditemukan bahwa penerapan supervisi akademik dinilai cukup baik dan cukup efektif dalam pelaksanaannya, baik dalam kegiatan perencanaannya, proses kegiatan pelaksanaannya, dan kegiatan evaluasi. Namun dalam mengatasi faktor-faktor yang mempengaruhi masih minim baik dari segi internalnya meliputi pribadi individu terutama pada kesiapan guru yang ingin di supervisi, dan dari segi eksternal yang meliputi penyusunan jadwal yang bertabrakan dengan kegiatan dinas di Provinsi maupun bertabrakan dengan kegiatan hari-hari besar sehingga membuat pelaksanaan supervisi akademik cukup baik dan cukup efektif. Upaya yang dilakukan Kepala Sekolah dalam meningkatkan pelaksanaan supervisi akademik masih tergolong belum maksimal.

Implikasi penelitian adalah untuk Kepala Sekolah agar meningkatkan atau menjalankan pelaksanaan supervisi akademik ini lebih ditingkatkan, mencegah faktor-faktor yang mempengaruhi dalam pelaksanaan supervisi akademik dan berupaya semaksimal mungkin dalam mempersiapkan maupun memperbaiki hal-hal yang menunjang pelaksanaan supervisi akademik itu sendiri. Sehingga SMK Saribuana Makassar tetap menjadi sekolah swasta unggulan dan sekolah yang diminati oleh setiap siswa yang ingin melanjutkan proses akademiknya di sekolah menengah kejuruan.

BAB I

PENDAHULUAN

A. Latar Belakang Masalah

Berdasarkan Permendiknas Nomor 12 Tahun 2007 terkait Standar Kompetensi pengawas Sekolah/Madrasah, disebutkan bahwa seorang pengawas sekolah harus mempunyai enam dimensi kompetensi yaitu: a. kompetensi kepribadian, b. kompetensi supervisi akademik, c. kompetensi supervisi manajerial, d. kompetensi evaluasi pendidikan, e. kompetensi penelitian pengembangan dan, f. kompetensi sosial.¹

Diterbitkannya Peraturan Menteri Pendidikan Nasional Nomor 13 Tahun 2007 terkait Standar Kepala Sekolah /Madrasah, yang mana Kepala Sekolah sebagai pemimpin dituntut agar mempunyai lima dimensi kompetensi, yakni kompetensi manajerial, kepribadian, supervisi, wirausaha, dan sosial.

Dalam hal ini supervisi akademik adalah kegiatan terencana yang ditujukan dalam aspek kualitatif sekolah, membantu guru dengan mendukung dan mengevaluasi proses pembelajaran untuk meningkatkan hasil belajar peserta didik. Dengan kata lain, guru menerima arahan serta bimbingan dari pengawas sekolah. Menurut perspektif yang dijelaskan, tentang supervisi akademik bukanlah menilai pendidik, melainkan untuk membantu pendidik agar dapat melaksanakan tugas mengajarnya secara benar.

Supervisi secara etimologi yaitu dari kata “Super” dan “Visi” yang dilakukan oleh atasan dalam kaitannya dengan melihat dari atas atau menilai dari atas, kegiatan bawahan mereka, kreativitas, serta produktivitas. Dengan demikian,

¹Republik Indonesia. *Undang-Undang Dasar Pemendiknas No.13 Tentang Standar Kepala Sekolah dan Permendiknas No. 12 Tentang Standar Pengawas Sekolah/Madrasah*. (Jakarta: Sekretariat Negara. Pemendiknas. Peraturan Menteri Pendidikan Nasional, 2007) h. 89-93

pengawasan merupakan bentuk upaya untuk meningkatkan pendidikan, dan kurikulum dengan memberi pelayanan kepada guru baik secara individu atau berkelompok.²

Sementara menurut Haris dan Benssent mendefinisikan supervisi sebagai tindakan yang dilakukan personalia sekolah baik individual atau secara kolektif yang menjaga atau mengubah penyelenggaraan sekolah secara langsung yang mana bisa berpengaruh terkait pencapaian tujuan utama pengajaran, sehingga mampu dipahami dan lebih efektif untuk mewujudkan semua fungsi pengajaran. Berbeda dengan Willem Mantja, memberi pernyataan terkait supervisi adalah aktivitas yang supervisor lakukan agar meningkatkan PBM. Sementara menurut Ngalim Purwanto, supervisi ialah suatu aksi membina dengan perencanaan yang dibuat agar membantu guru serta pegawai pada saat melaksanakan pekerjaannya seefektif mungkin.³

Dari beberapa pendapat di atas, bisa ditarik sebuah simpulan bahwa supervisi merupakan meninjau atau menilai balik *output* aktivitas yang dilakukan oleh pengajar di bawah binaan Kepala Sekolah, agar proses PBM berjalan sebaik-baiknya.

Hal tersebut sesuai dengan yang diperintahkan Allah swt, sebagaimana ditegaskan di Surah al-Māidah/5:2 seperti berikut:

وَلَا تَعَاوَنُوا عَلَى الْإِثْمِ وَالْعُدْوَانَ وَاتَّقُوا اللَّهَ إِنَّ اللَّهَ شَدِيدُ الْعِقَابِ ﴿٢﴾

²Maryono, *Dasar-dasar dan Teknik Menjadi Supervisor Pendidikan*. Yogyakarta: Ar-Ruzz Media, 2011, h.17

³Haris dan Benssent, *Supervisory Behavior in Educatio*. Second Edition, Prentice Hal., Inc: Cliffs: New Jersey.1971, h. 31.

Terjemahnya:

“Bertolong-menolonglah kamu dalam berbuat kebajikan dan taqwa, dan janganlah kamu bertolong-menolong dalam perbuatan dosa dan permusuhan.”

Ayat tersebut, menggambarkan perintah untuk membantu dalam kebaikan, termasuk membantu guru yang sedang kesulitan pada proses perbaikan pembelajaran dalam meningkatkan kualitas hasil belajar siswa. Pemimpin pembelajaran harus fokus pada peningkatan pembelajaran dan mengambil langkah untuk meningkatkannya bersama-sama.⁴

Bukan hanya perintah untuk saling membantu, setiap individu juga termasuk sebagai pengawas, yang mana dalam sekolah juga diperintahkan agar selalu mengingatkan kesesama untuk mengerjakan kebajikan dan mencegah kemungkaran atau ahlak tidak terpuji, sebagaimana terdapat pada Surah at-Taubah/9:71:

وَالْمُؤْمِنُونَ وَالْمُؤْمِنَاتُ بَعْضُهُمْ أَوْلِيَاءُ بَعْضٍ يَأْمُرُونَ بِالْمَعْرُوفِ وَيَنْهَوْنَ عَنِ الْمُنْكَرِ وَيُقِيمُونَ الصَّلَاةَ وَيُؤْتُونَ الزَّكَاةَ وَيُطِيعُونَ اللَّهَ وَرَسُولَهُ أُولَئِكَ سَيَرْحَمُهُمُ اللَّهُ إِنَّ اللَّهَ عَزِيزٌ حَكِيمٌ

Terjemahnya:

“Dan orang-orang yang beriman, lelaki dan perempuan, sebahagian mereka (adalah) menjadi penolong bagi sebahagian yang lain. mereka menyuruh (mengerjakan) yang ma’ruf, mencegah dari yang munkar, mendirikan shalat, menunaikan zakat dan mereka taat pada Allah dan Rasul-Nya. mereka itu akan diberi rahmat oleh Allah; Sesungguhnya Allah Maha Perkasa lagi Maha Bijaksana.”

Efektivitas supervisi akademik dalam suatu lembaga/sekolah yang mampu menciptakan lulusan berkualitas ditentukan pada kinerja dari semua komponen

⁴Imelda dkk. *Efektifitas Pelaksanaan Supervisi Mata Pelajaran oleh Pengawas Sekolah dalam perbaikan Kompetensi Pedagogik*. Jurnal Kultur Demokrasi Yogyakarta: (Gaya Media) 2010, h. 51

sekolah yang ditujukan untuk pengembangan jiwa *Leadership* guru serta personil sekolah dalam meraih tujuan pendidikan.

Untuk tercapainya tujuan pembelajaran guru memegang peranan yang sangat penting dalam pencapaian tujuan belajar siswa dalam meningkatkan kualitas pendidikan. Pemerintah telah mencoba berbagai upaya untuk meningkatkan kualitas guru dengan segala program dan kegiatan seperti pelatihan, pengembangan profesi, musyawarah Guru Mata Pelajaran (MGMP), menambah jumlah guru, meningkatkan kualifikasi guru, dan meningkatkan sarana dan prasarana sekolah. Berdasar fenomena yang ditemui, maka peneliti memutuskan melakukan penelitian terkait dengan efektivitas penerapan supervisi akademik yang mana seorang pengawas sekolah dapat menjalankan tugas serta tanggung jawabnya dengan baik.

Pendidikan merupakan usaha sadar yang terencana agar menciptakan suasana belajar termasuk proses pembelajaran untuk masa depan seseorang dalam mengembangkan potensi dan harga diri bangsa. Pendidikan juga mampu meningkatkan *Skill* dan kekuatan sehingga membuat manusia lebih kritis dalam berpikir, mendapatkan ilmu yang bisa menaikkan derajatnya, serta menjadi pembeda manusia dan makhluk ciptaan Allah yang lainnya, dan memberikan perubahan serta sikap dan perilaku sopan santun.⁵

Bentuk upaya Kepala Sekolah pada penerapan supervisi akademik dalam hal ini menunjukkan sekolah agar berkinerja baik dengan melakukan pelatihan kepada guru. Pembinaan dilakukan supaya pengajar menjalankan tugasnya dengan jujur serta dapat mengembangkan keprofesionalannya menjadi seorang guru, serta mendorong dan memacu kemajuan bangsa. Kepemimpinan Kepala Sekolah

⁵Lantip Diat Prasajo dan Sudiyono, *Supervisi Pendidikan*. (Yogyakarta: Gava Media, 2011) h. 83.

dibutuhkan untuk meningkatkan perencanaan pegawai, pengadaan pegawai, pelatihan dan pengembangan pegawai, promosi, mutasi, dan penilaian pegawai. Semua itu dilakukan supaya apa yang dibutuhkan tercapai, yakni tersedianya energi kependidikan yang diperlukan menggunakan klasifikasi serta *Skill* yang baik serta mampu membuat generasi bangsa lebih baik dan maju.⁶

Kegiatan supervisor adalah untuk meningkatkan profesionalisme yang ada pada tenaga pengajar. Guru memiliki tupoksi sebagai pengajar diantaranya membuat suasana belajar yang mampu memberi motivasi siswa agar belajar secara baik serta bersemangat, dalam pelaksanaan perencanaan proses belajar, guru harus memiliki keterampilan dalam mengembangkan ilmu pengetahuan dan teknologi agar dapat memotivasi dan melatih siswa untuk menggapai tujuan belajar mengajar secara maksimal.

Sehingga guru sebagai pendidik harus bisa memberi motivasi atau mendorong siswa dalam menyelesaikan tugas yang diberikan. Kemampuan mengorganisir proses belajar mengajar tidak mungkin tercapai jika tidak ada kerja sama dan motivasi dari guru dibawah pengawasan Kepala Sekolah untuk memperbaiki pengajaran yang diarahkan ke pencapaian tujuan akhir pendidikan yakni membentuk kepribadian pengajar secara sempurna. PBM yang baik mampu dilakukan ketika Kepala Sekolah menerapkan supervisi akademik secara benar sehingga tujuan proses pembelajaran tercapai efisien.

Suatu lembaga pendidikan, sekolah dituntut agar mampu melakukan proses pendidikan seefektif dan seefisien mungkin. Pelaksanaan proses pembelajaran baik di dalam kelas atau di luar kelas ditentukan oleh peran guru. Di mana seorang pengajar diharapkan mampu membina dan membimbing serta membantu

⁶Siahaan, Amiruddin dkk. *Manajemen Pengawas Pendidikan*. (Jakarta Quantum Teaching, 2006) h. 2-3

peserta didik menyelesaikan masalah yang berhubungan pada pendidikan mereka di sekolah .

Seorang pelatih atau Kepala Sekolah memasuki kelas yang diajar oleh seorang guru. Kunjungan ini dirancang untuk membantu para guru untuk mengatasi tantangan yang mereka hadapi saat mereka belajar tentang sifat dan kualitas pendidikan dan bagaimana membimbing siswa mereka. Tujuan supervisi akademik yaitu seorang guru dalam proses pembelajaran, yang terdiri dari penyiapan bahan ajar, penyusunan silabus dan RPP, pemilihan strategi/metode/teknik pengajaran, dan pemakaian media dan teknologi informasi, penilaian pendidikan, proses pembelajaran serta hasil pembelajaran.⁷

Dalam suatu sekolah, penyempurnaan sistem kerja guna memberi pelayanan dalam meningkatkan profesionalisme guru hendaknya mengadakan evaluasi secara berkala melakukan perencanaan dan program peningkatan mutu, pelaksanaan pembelajaran berbasis teknologi dan informasi pemanfaatan perpustakaan dan sarana sekolah yang ada. Peran Kepala Sekolah selaku supervisor dapat membantu guru untuk meningkatkan profesionalisme guru dalam mengembangkan pembelajaran. Diselenggarakan tidak hanya pada waktu tertentu, tetapi terus dilakukan dalam upaya mendisiplinkan guru dalam perencanaan pengajaran serta merangsang kreativitas guru dalam memakai metode dan sumber belajar dalam proses meraih prestasi siswa.

Dalam proses pembelajaran, ketersediaan alat bantu di sekolah, terlepas dari kurikulum dan sarana dan prasarana yang ada, pada akhirnya gurulah, staf menerapkan dan menggunakannya di sekolah. Kurikulum yang baik di tangan seorang guru yang buruk akan memberikan hasil yang tidak optimal. Sarana dan

⁷Muhaimin, *Pemikiran dan Aktualisasi Pengembangan Pendidikan Islam*, (Jakarta : PT Raja Grafindo Persada, 2012), h. 162.

prasarana yang mampu dilaksanakan dengan baik pun apabila dikelola oleh guru yang tidak berkompeten akan memberikan hasil yang kurang memuaskan. Di sisi lain, meskipun kurikulum serta sarana dan prasarana yang sederhana akan tetapi ditangani seorang guru yang profesional akan membuahkan hasil yang jauh lebih baik.

Menurut Piet A. Sahertian dan Frans Mataheru, menyatakan tentang supervisi akademik yakni tugas Kepala Sekolah dalam mengorganisir guru dalam memperbaiki pengajaran, termasuk menstimulir, menyeleksi pertumbuhan jabatan dan pengembangan guru, merevisi tujuan pendidikan, bahan ajar serta metode dan evaluasi pembelajaran. Sedangkan Kimball Willes, menyatakan supervisi akademik sebagai sebuah aktivitas layanan profesional yang dilaksanakan oleh supervisor dalam membantu guru untuk menekuni profesinya dengan baik. Sedangkan menurut Glickman dalam Made pidarta, menjelaskan bahwa supervisi akademik berupa serangkaian kegiatan dalam untuk mengembangkan kemampuan guru dalam mengolah PBM demi meraih tujuan pembelajaran.

Dari beberapa pendapat yang dikemukakan oleh para ahli tersebut, dapat ditarik kesimpulan terkait Supervisi akademik yaitu membina guru-guru secara kontinyu dalam meningkatkan mutu proses pendidikan dan pembelajaran sehingga pembelajaran bisa dicapai seaktif mungkin serta dapat meningkatkan prestasi siswa, guna meningkatkan profesionalitas guru.⁸

Supervisi akademik tidak terlepas dari evaluasi kerja guru dalam pengelolaan pembelajaran. Sergiovanni dikutip Lantip menegaskan refleksi nyata penilaian kinerja guru dalam supervisi akademik adalah melihat lingkungan kerja guru untuk menjawab pertanyaan, seperti: Apa yang sebenarnya terjadi di kelas, apa

⁸Burhanuddin dkk, *Supervisi Pendidikan dan pengajaran* (Malang: Fakultas Ilmu Pendidikan Universitas Negeri Malang, 2007), h.5

yang sebenarnya dilakukan guru dan peserta didik di dalam kelas, kegiatan kelas apa yang relevan bagi guru dan siswa di dalam kelas. Apa yang telah dilakukan guru untuk meraih tujuan akademik, apa kelebihan dan kekurangannya, bagaimana cara mengembangkannya. Berdasarkan jawaban terhadap pertanyaan tersebut dapat memberikan informasi tentang kemampuan guru dalam mengelola pembelajaran. Setelah penilaian kinerja serta supervisi akademik diperlukan tindak lanjut seperti pengembangan program dari supervisi akademik.

Dari Hal tersebut, pemimpin dapat menciptakan suasana kondusif untuk pertumbuhan profesional guru, mengadopsi pendekatan yang sesuai dengan kebutuhan dan karaktersistik guru serta memberi bimbingan pada setiap kunjungan kelas, percakapan/intruksi secara individu, memberikan metode belajar serta keterampilan dalam prosesnya.

Keprofesionalan guru tidak terlepas dari pentingnya sumber daya manusia (SDM). Peran guru mengajar dan mendidik siswa dilakukan secara kontiyu dalam proses pembelajaran untuk meningkatkan segi keterampilan supervisi kependidikan dan kualitas kinerjanya. Penekanan dari supervisi ini ialah dilandasi persahabatan melalui pelayanan dan kerja sama baik antara guru dan siswa. Untuk implementasinya supervisi dilakukan dengan berbagai proses dalam aspek *Problem Solving* yang bertujuan meningkatkan efektivitas dan efisiensi guru. Selain itu juga berfungsi dalam meningkatkan kualitas pembelajaran di Indonesia yang sampai saat ini belum memenuhi standar bahkan jauh dari yang diharapkan. Supervisi disini bertanggung jawab dalam peningkatan pembelajaran guru dengan mengikuti perkembangan ilmu pengetahuan dan teknologi dan penggunaan teknik supervisi.⁹

⁹Parsojo, Lantip Diat dkk, *Supervisi Pendidikan*, (Yogyakarta: Gava Media, 2011) h. 84.

Kegiatan supervisi bertujuan memelihara serta menjaga mutu guru dalam proses pembelajaran, kegiatan mensupervisi sangatlah penting apabila sekolah ingin meningkatkan mutu pendidikan, hal ini disebabkan oleh supervisi menjadi bantuan kepada guru. Fungsi supervisi akademik oleh pimpinan terhadap guru sangat besar, dikarenakan supervisi yang dilakukan pemimpin secara kontinyu mampu membuat mutu pembelajaran dapat meningkat. Supervisi akademik sebagai dasar atau pijakan kegiatan mengevaluasi, pemberian bantuan oleh pemimpin untuk meningkatkan profesionalisme guru. Keberhasilan seorang guru pada kegiatan pengajaran bergantung kepada tingkat arah dan penguasaan atas bidang atau subjek yang diajarkannya.

Seorang pendidik dituntut mempunyai kinerja yang memberikan sebuah harapan pada semua pihak utamanya untuk masyarakat yang telah menaruh kepercayaan kepada sekolah dalam membina anak-anak mereka. Proses merencanakan, proses belajar mengajar guru seharusnya dipandang sebagai seorang ahli dalam merancang pembelajaran yang mana berpedoman pada belajar mengajar. Untuk meraih kualitas pendidikan sangatlah dibutuhkan kinerja guru pada pelaksanaan tugasnya, di mana kinerja guru merupakan hal yang sangat penting untuk meraih kesuksesan.¹⁰

Berdasarkan dari hasil observasi awal yang telah penulis lakukan di SMK Saribuana Makassar bahwa efektivitas merupakan sebuah tingkat keberhasilan yang dihasilkan oleh seorang ataupun organisasi yang memakai cara tertentu sesuai tujuan yang hendak diraih atau semakin besar *planning* atau perencanaan yang berhasil dilaksanakan maka kegiatan bisa semakin efektif. Sedangkan penerapan supervisi akademik di SMK Saribuana Makassar, dalam pelaksanaan

¹⁰Maralih, *Peranan Supervisi Dalam Peningkatan Kualitas Pendidikan*. Jurnal Qathruna Vol 1, No.1, Retrieved From(<http://jurnal.uinbanten.ac.id/index.php/qathruna/article/view/251>, 2014) h. 179-192.

supervisi akademik pada sekolah SMK Saribuana Makassar telah berjalan efektif dilihat dari 3 poin: a) Input, berupa jadwal, waktu, sasaran, dan perlengkapan. b) Konversion, merupakan jumlah yang dikeluarkan sebagai tingkatan kepuasan yang didapatkan pada sebuah produk. c) Output, berkaitan dengan kualitas peserta didik yang tamat dari SMK Saribuana Makassar.

Efektivitas penerapan supervisi akademik yaitu sebuah penerapan supervisi akademik di mana memberikan dampak pada peningkatan profesionalisme guru dan menciptakan kualitas pembelajaran melalui proses belajar mengajar yang baik serta kerjasama antar guru dan pimpinan untuk menciptakan output yang berkualitas maupun kuantitas. Efektivitas penerapan supervisi akademik di masa pandemi sangat memprihatinkan, bagi siswa-siswi di SMK Saribuana Makassar karena proses belajar-mengajar lebih banyak dilakukan secara online ketimbang dilakukan secara offline atau bertatap muka. Efektif dan tidak efektifnya dilihat di masa pandemi, tetap berjalan efektif tetapi tidak seperti belajar-mengajar pada kondisi-kondisi sebelumnya.¹¹

B. Rumusan Masalah

Berdasar dari penjelasan di atas, masalah pada penelitian yang akan dikaji yaitu: “Bagaimana Efektivitas Penerapan Supervisi Akademik Di SMK Saribuana Makassar” masalah ini peneliti jabarkan kedalam sub masalah seperti di bawah ini:

1. Bagaimana efektivitas penerapan supervisi akademik di SMK Saribuana Makassar ?
2. Apa kendala atau hambatan penerapan supervisi akademik di SMK Saribuana Makassar ?

¹¹Harun Salli, Kepala Sekolah SMK Saribuana Makassar, Observasi Awal dilakukan secara online pada Tgl 15 Februari 2021 Makassar

3. Apa faktor pendukung terhadap penerapan supervisi akademik di SMK Saribuana Makassar ?

C. Fokus Penelitian Dan Deskripsi Fokus

1. Fokus Penelitian

Untuk membuat arah pada penelitian peneliti berfokus kepada rumusan masalah, sehingga fokus dipenelitian ini yaitu: Prinsip ilmiah, prinsip demokratis, prinsip kerja sama atau komperatif, prinsip kontruksi dan kreatif.

2. Deskripsi Fokus

Untuk menghindari kekeliruan dalam memaknai hal-hal yang terdapat pada skripsi ini, maka peneliti menjabarkan poin-poin yang dianggap penting. Berdasarkan konten penelitian di atas, sehingga fokus penelitian dalam penelitian ini yaitu:¹²

- a. Prinsip Ilmiah, artinya sistimatis di mana pelaksanaannya dilakukan secara teratur.
- b. Prinsip Demokratis, artinya tidak mengambil keputusan sepihak atau otoriter yaitu lebih mengutamakan asas musyawarah, mempunyai jiwa kekeluargaan dan merangkul pendapat orang lain.
- c. Prinsip kerja sama atau komperatif, dimana ada hubungan secara emosional yang dilaksanakan oleh supervisor dan seluruh staf sekolah serta guru-guru dalam menerapkan beberapa media pembelajaran untuk menciptakan situasi belajar yang lebih baik seperti, teknologi komputer di mana guru dan siswa

¹²Donni, Juni Priansa dan Rismi, M Somad, *Manajemen Supervisi dan Kepemimpinan Kepala Sekolah* (Alfabeta Bandung: Gava Media, 2014) h. 92.

aktif dalam melaksanakan diskusi atau *shering of ideal, shering of expercise*, memberi *support* sehingga mereka dapat bekerja sama.

- d. Prinsip konstruksi dan kreatif, yaitu membina inisiatif guru yakni mendorong aktif dalam mengembangkan potensi-potensinya.¹³

D. Tinjauan Pustaka

Tinjauan pustaka merupakan usaha menemukan tulisan yang memiliki hubungan terkait judul skripsi yang peneliti angkat. Terdapat beberapa penelitian atau tinjauan pustaka yang memiliki hubungan dengan penelitian ini. Mengenai efektivitas dalam menerapkan supervisi akademik bukan hal yang baru dalam penelitian, sudah banyak peneliti yang melakukan kajian tentang masalah supervisi akademik di dalam negeri bahkan di luar negeri. Untuk itu, akan dikemukakan beberapa kajian penelitian terdahulu sebagai acuan dan pertimbangan dalam (pengembangan) penelitian ini di antaranya:

1. Tesis Wiyono (2014) yang berjudul "*Pengelolaan Supervisi Akademik Pengawas Sekolah di Sekolah Dasar Negeri Ngadirejan Kecamatan Pringkuku Kabupaten Pacitan*". Tesis ini menyimpulkan bahwa (1) Pelaksanaan supervisi pengawas sekolah pada KBM di SDN Ngadirejan adalah: a) Proses/ langkah pelaksanaan supervisi KBM di sekolah dilakukan dengan tiga tahap yaitu, persiapan, pelaksanaan dan evaluasi. Tindak lanjut dilakukan dengan membuat catatan yang diteruskan kepada Kepala Sekolah untuk ditindak lanjuti. b) Gaya supervisi sekolah dalam didasarkan atas kerja sama dengan manajemen sekolah. c) Masalah yang dihadapi pengawas sekolah tentang supervisi adalah status kepangkatan, senioritas dan persahabatan. 2) Implikasi dari efektivitas supervisi terhadap KBM sekolah

¹³Suwartini, E. A. *Supervisi Akademik Kepala Sekolah, Profesionalisme Guru dan Mutu Pendidikan*. Jurnal Administrasi Pendidikan, Vol.XXIV, (No. 2, 2017), h. 2-70.

adalah: a) Derajat kesiapan kepala sekolah yang lengkap, fisik dan mental, yang siap, fisik siap sedangkan mental tidak penuh, minim pengetahuan soal ilmu pendidikan, minim pengetahuan ilmu psikologi. b) Persepsi sekolah sangat positif yakni supervisor memberikan dukungan, bimbingan, dan pengalaman kepada guru menuju profesionalisme dengan sedikit yang berpersepsi negatif, yakni supervisor sebagai pencari kesalahan, sombong dan mengerikan. c) Tolak ukur keberhasilan yang diraih setelah melakukan supervisi adalah adanya pembangunan fisik menjadi lebih baik.

2. Tesis Uus Reswinda (2011) yang berjudul "*Berbagai Faktor Supervisi Akademik Pengawas Sekolah Menengah Kejuruan (SMK) di Kabupaten Kuningan*". Dalam karya ini dapat disimpulkan tentang pelaksanaan supervisi akademik oleh pengawas SMK di Kabupaten Kuningan dinilai kurang efektif dikarenakan para pengawas tidak memenuhi standar dari PMPTK. Indikator lainnya yaitu pembinaan, pemantauan dan penilaian serta pembinaan profesionalisme guru tidak dilaksanakan secara berkesinambungan, tersistematis, dan teratur. Akibatnya, guru belum merasakan adanya manfaat yang besar dari pelaksanaan supervisi akademik oleh pengawas SMK. Inefisiensi pelaksanaan supervisi akademik oleh supervisor SMK ini berdasarkan dari komitmen, motivasi dan keterampilan para pengawas tergolong rendah. Selain itu, para pengawas juga belum mampu membangun komunikasi yang baik dan harmonis dengan kepala sekolah dan guru binaanya, sehingga tidak tampak adanya kerjasama yang saling mendukung dalam mewujudkan pelaksanaan supervisi akademik yang efektif.¹⁴

¹⁴WJS. Poerwadarminta, *Kamus umum Bahasa Indonesia*, (Jakarta: Balai Pustaka, 2011), h. 266

3. Tesis Warnoto (2005) yang berjudul “ *Kontribusi kemampuan manajerial kepala sekolah, Supervisi Klinis dan kinerja guru terhadap mutu kegiatan belajar mengajar di SMP Kecamatan Jatipurno Kabupaten Wonogiri*”. Warnoto menyimpulkan terkait adanya kontribusi kemampuan manajerial Kepala Sekolah, supervisi klinis serta kinerja guru tentang mutu kegiatan pendidikan di SMP Kecamatan Jatipurno Kabupaten Wonogiri. Selain itu, keterampilan kepemimpinan kepala sekolah berkontribusi terhadap kualitas kegiatan pendidikan dan pembelajaran di SMP Kecamatan Jatipurno Kabupaten Wonogiri. Kontribusi supervisi klinis terhadap mutu kegiatan Pendidikan di SMP Kecamatan Jatipurno Kabupaten Wonogiri.
4. Karsyiem, dan Muhammad Nur Wangid dengan judul “ *Pelaksanaan Supervisi Akademik Dalam Peningkatan Kinerja Guru Sekolah Dasar Gugus III Sentolo Kulon Progo*” pada tahun 2015. Hasil penelitian ini menggambarkan bahwa: 1) supervisi akademik mencakup merencanakan serta menilai proses pembelajaran; 2) prinsip supervisi akademik mencakup Praktis, Objektif, Humanis, Kooperatif, Demokratis, Komprehensif, prinsip Berkesinambungan belum dilaksanakan, Teknik individual dan kelompok; 3) tindak lanjut supervisi tidak dilaksanakan dengan optimal; 4) faktor yang mendukung supervisi yakni ketersediaan guru untuk disupervis, jadwal, serta kendala supervisi yang mana guruguru merasa dibebani, serta banyaknya agenda dari Kepala Sekolah; 5) dalam upaya memberikan pengertian supervisi akademik sebagai sebuah kebutuhan guru serta jadwal supervisi efektif. Teknik pada penelitian ini yakni *field research* (penelitian lapangan) yang menggunakan metode pengolahan data yang bersifat kualitatif deskriptif.¹⁵

¹⁵*Ensiklopedi Nasional Indonesia*, (Jakarta: PT. Cita Adi Pustaka, 1989), h. 12

Pada beberapa penelitian terdahulu yang peneliti kutip di atas, penelitian ini memiliki perbedaan dengan penelitian sebelumnya. Kajian di atas menunjukkan bagaimana proses supervisi akademik yang dilakukan dengan menggunakan beberapa konsep yang ada dari beberapa sumber literatur. Banyak konsep yang dapat mengubah guru menjadi Robot non-kreatif yang dapat berinovasi dalam proses pembelajaran.

Oleh karena itu, penelitian ini akan menyelidiki bagaimana strategi yang digunakan oleh para pemimpin ketika sedang mengamati guru di SMK Saribuana Makassar dengan lebih didasarkan pada konsep-konsep teoretis. Adapun yang membedakan penelitian ini dengan penelitian terdahulu di antaranya; *pertama*, lokasi penelitian yang berbeda yaitu bertempat di SMK Saribuana Makassar, Jl. Pelita Raya No. 2B, Balla Parang, Kec. Rappocini, Kota Makassar, Sulawesi Selatan, *kedua*, dalam penelitian Kepala Sekolah sebelumnya, membahas tentang bagaimana proses implementasi supervisi dalam membantu meningkatkan kinerja guru, sedangkan penelitian yang dilakukan oleh peneliti yaitu efektivitas penerapan supervisi akademik di SMK Saribuana Makassar. Dalam penelitian ini, peneliti menekankan pada efektivitas penerapan supervisi akademik itu sendiri yaitu bagaimana efektivitas penerapan supervisi akademik, kendala dan hambatan penerapan supervisi akademik, serta faktor pendukung terhadap penerapan supervisi akademik, sehingga bisa dikatakan bahwa penelitian skripsi ini terbilang baru sama sekali.

E. Tujuan dan Kegunaan Penelitian

1. Tujuan Penelitian

Adanya tujuan penelitian, berfungsi bagi peneliti ketika melakukan penelitian dengan terarah sehingga dapat menunjang peneliti dalam mendeskripsikan

efektivitas penerapan supervisi akademik di SMK Saribuana Makassar. Sehingga tujuan dari penelitian ini adalah untuk mendeskripsikan:

- a. Untuk menganalisa dan mendeskripsikan efektivitas penerapan supervisi akademik di SMK Saribuana Makassar.
- b. Untuk mengetahui kendala atau hambatan penerapan supervisi akademik di SMK Saribuana Makassar.
- c. Untuk menganalisa dan mendeskripsikan faktor pendukung dan penghambat terhadap penerapan supervisi akademik peningkatan di SMK Saribuana Makassar.

2. Kegunaan Penelitian

a. Kegunaan Teoretis

- 1) Hasil penelitian ini diharap bisa digunakan sebagai merekonstruksi pandangan-pandangan baru dalam mengaplikasikan supervisi akademik sebagai Kepala Sekolah.
- 2) Hasil penelitian ini diharapkan dapat menjadi jembatan intelektual serta menjadi sumbangsi pemikiran terhadap efektivitas penerapan supervisi akademik.
- 3) Hasil penelitian ini diharapkan menjadi konfirmasi kepada peneliti dan peneliti selanjutnya dalam menerapkan supervisi akademik baik secara studi perbandingan maupun pemantapan kualitas penelitian yang lebih objektif.

b. Kegunaan Praktis

- 1) Hasil penelitian ini bisa digunakan menjadi bahan perbandingan ketika mendirikan konsep baru dan mengaplikasikan penerapan supervisi akademik Kepala Sekolah.

- 2) Menjadi bahan informasi serta acuan dalam menerapkan supervisi akademik Kepala Sekolah kepada pihak sekolah/madrasah khususnya pada SMK Saribuana Makassar.
- 3) Berupa kontribusi serta sumber ilmiah bagi yang membutuhkannya, khususnya pada pihak sekolah SMK Saribuana Makassar.



BAB II

TINJAUAN TEORETIS

A. Pengertian Supervisi

Supervisi secara etimologi berasal dari kata “super” dan “visi” yang mengandung arti melihat dan meninjau dari atas atau menilai dari atas yang dilakukan oleh pihak atasan terhadap aktivitas, kreativitas, dan kinerja bawahan. Supervisi adalah segala bantuan dari para pemimpin sekolah, yang tertuju pada perkembangan kepemimpinan guru-guru dan personal sekolah lainnya di dalam mencapai tujuan-tujuan pendidikan.¹⁶

Ada beberapa pandangan terkait dengan supervisi yaitu:

Menurut Depdiknas, menyatakan bahwa supervisi sebagai pembinaan dan pengawasan yang diberikan kepada seluruh guru di sekolah agar mereka dapat meningkatkan kemampuan untuk mengembangkan situasi mengajar dan belajar yang lebih baik di sekolah maupun di luar sekolah.¹⁷

Menurut Mc. Nemey (yang dikutip dalam Piet A. Sahertian) bahwa supervisi sebagai suatu prosedur memberi arah serta mengadakan penilaian secara kritis terhadap proses pengajaran.¹⁸ Menurutnya bahwa supervisi merupakan proses/prosedur memberikan pelayanan yang tujuan utamanya mempelajari dan memperbaiki secara bersama-sama faktor-faktor yang mempengaruhi pertumbuhan dan perkembangan peserta didik, berdasarkan jangka waktu dan program kerja pengawasan.

¹⁶ Ibid, h. 8.

¹⁷ Depdiknas, *Supervisi Akademik Pengawas Sekolah/Madrasah*, (Jakarta: Direktorat Jenderal PMPTK, (2004), h. 19.

¹⁸ Piet A. Sahertian, *Konsep Dasar Dan Teknik Supervisi Pendidikan*, (Jakarta: Rieneka Cipta, 2008), h. 37.

Sedangkan supervisi menurut Harold P. Adams dan Frans C. Dickey (dikutip dalam Nana Sudjana) memberikan batasan pada buku yang berjudul “*Basic Principle of Supervisions*” menyatakan bahwa supervisi adalah upaya yang dilakukan oleh para petugas pendidikan agar pendidik atau sumber belajar yang disupervisi dapat meningkatkan proses kegiatan belajar mengajar, mengembangkan profesi pendidikan, memilih dan merevisi tujuan dan komponen-komponen pendidikan.¹⁹

Dari beberapa pengertian yang diuraikan di atas dapat disimpulkan bahwa supervisi merupakan kegiatan pengawas/supervisor untuk memberikan bantuan atau layanan kepada guru-guru baik secara individu maupun secara kelompok dalam upaya memperbaiki proses pembelajaran dan melaksanakan tugas-tugas yang telah diberikan dalam mencapai tujuan organisasi atau lembaga secara efektif dan efisien baik di dalam kelas maupun di luar kelas.

Dalam hal ini bahwa inti dari supervisi itu sendiri merupakan kegiatan yang berkaitan dengan seluruh kegiatan pembelajaran baik yang berhubungan dengan persiapan mengajar maupun yang berhubungan dengan pelaksanaannya serta berkaitan juga dengan penilaian atau evaluasi setelah melakukan pembelajaran yang dilakukan oleh guru/petugas yang berwenang yang biasa disebut dengan supervisor atau pengawas.

1. Jenis-jenis Supervisi

a. Supervisi Akademik

Supervisi akademik terdiri dari kata supervisi dan akademik, kata akademik artinya pembelajaran, sedangkan supervisi dapat diartikan sebagai pengawasan,

¹⁹Suddjana Nana, *Manajemen Program Pendidikan untuk Pendidikan Non Formal dan Pengembangan Sumber Daya Manusia*, (Bandung: Penerbit Falah, 2010), h. 212

jadi supervisi akademik merupakan bagian dari kajian bidang supervisi pendidikan.²⁰

Supervisi akademik menurut Jam'an Satori adalah meningkatkan proses pembelajaran.²¹ Untuk meningkatkan mutu proses dan hasil pembelajaran, atau mengkaji, menilai, memperbaiki dan mengembangkan mutu kegiatan belajar-mengajar yang dilakukan guru melalui pendekatan bimbingan dan konsultasi dalam nuansa dialog profesional.

Kemudian supervisi akademik menurut Syaiful Sagala, menyatakan supervisi akademik sama maksudnya dengan konsep supervisi pendidikan (*educational supervision*) sering disebut pula sebagai *instructional supervision* atau *instructional leadership*, yang menjadi fokusnya pada hal ini adalah kegiatan yang dilakukan oleh supervisor yaitu seorang ahli yang ditunjuk/dipercaya untuk memberikan bantuan dalam meningkatkan kualitas pembelajaran.²² Sebagai hamba (pengawas) tersebut meyakini setiap perbuatannya apapun dikerjakannya diawasi oleh Allah Swt. Hal ini sesuai dengan firman Allah Swt dalam Q.s Al-Mujadalah:7

أَلَمْ تَرَ أَنَّ اللَّهَ يَعْلَمُ مَا فِي السَّمَوَاتِ وَمَا فِي الْأَرْضِ مَا يَكُونُ مِنْ نَجْوَى ثَلَاثَةٍ إِلَّا هُوَ رَابِعُهُمْ وَلَا خَمْسَةٍ إِلَّا هُوَ سَادِسُهُمْ وَلَا آدْنَى مِنْ ذَلِكَ وَلَا أَكْثَرَ إِلَّا هُوَ مَعَهُمْ أَيْنَ مَا كَانُوا ثُمَّ يُنَبِّئُهُمْ بِمَا عَمِلُوا يَوْمَ الْقِيَامَةِ إِنَّ اللَّهَ بِكُلِّ شَيْءٍ عَلِيمٌ ﴿٧﴾
 أَلَمْ تَرَ أَنَّ اللَّهَ يَعْلَمُ مَا فِي السَّمَوَاتِ وَمَا فِي الْأَرْضِ مَا يَكُونُ مِنْ نَجْوَى ثَلَاثَةٍ إِلَّا هُوَ رَابِعُهُمْ وَلَا خَمْسَةٍ إِلَّا هُوَ سَادِسُهُمْ وَلَا آدْنَى مِنْ ذَلِكَ وَلَا أَكْثَرَ إِلَّا هُوَ مَعَهُمْ أَيْنَ مَا كَانُوا ثُمَّ يُنَبِّئُهُمْ بِمَا عَمِلُوا يَوْمَ الْقِيَامَةِ إِنَّ اللَّهَ بِكُلِّ شَيْءٍ عَلِيمٌ ﴿٧﴾

²⁰Subari, *Supervisi Pendidikan dalam Rangka Perbaikan Situasi Mengajar*, (Jakarta: Bumi Aksara 1994), h. 1.

²¹Djam'an Satori, *Administrasi dan Supervisi Pendidikan*, (Bandung: Alfabeta, 2004), h. 47.

²²Syaiful Sagala, *Supervisi Pembelajaran dalam Proses Pendidikan*, (bandung: alfabeta, 2010), h. 156.

Terjemahnya:

“Tidakkah kamu perhatikan, bahwa Sesungguhnya Allah mengetahui apa yang ada di langit dan di bumi? tiada pembicaraan rahasia antara tiga orang, melainkan Dia-lah keempatnya. dan tiada (pembicaraan antara) lima orang, melainkan Dia-lah keenamnya. dan tiada (pula) pembicaraan antara jumlah yang kurang dari itu atau lebih banyak, melainkan dia berada bersama mereka di manapun mereka berada. Kemudian dia akan memberitahukan kepada mereka pada hari kiamat apa yang Telah mereka kerjakan. Sesungguhnya Allah Maha mengetahui segala sesuatu”. (Q.s. Al-Mujadalah:7).

Pada ayat tersebut di atas, bahwa konsep pendidikan islam, pengawas bukan hanya mementingkan dimensi material saja tetapi juga yang terpenting dimensi spiritual. Pengawasan ini dapat membedakan antara pengawasan dalam konsep islam dengan konsep konvensional dan konsep sekuler yang hanya melakukan pengawasan bersifat material dan tanpa melibatkan Allah Swt sebagai pengawas utama.

Sedangkan menurut Glickman supervisi akademik merupakan serangkaian kegiatan yang dirancang untuk membantu guru dalam mengembangkan keterampilan dalam mengarahkan proses pembelajaran untuk meraih tujuan pembelajaran. Supervisi akademik berupaya agar menolong guru dalam mengembangkan kemampuan untuk meraih tujuan pembelajaran. Oleh karena itu, supervisi akademik merupakan serangkaian kegiatan untuk membantu guru dalam meningkatkan kemampuan dalam pengelolaan proses pembelajaran untuk meraih tujuan pembelajaran bukan hanya sekedar unjuk kinerja guru dalam mengolah pembelajaran.

Jadi dapat ditarik kesimpulan bahwa Supervisi akademik merupakan pembinaan guru untuk meningkatkan kualitas dalam proses dan hasil pembelajaran yang terdiri dari sumber daya manusia, materi pokok pembelajaran serta penelitian pengajaran, untuk menguatkan dan meningkatkan kualitas

pembelajaran di sekolah, sehingga dapat berkontribusi untuk meningkatkan kualitas proses belajar peserta didik.

Meski demikian, supervisi akademik mempengaruhi serta membuat perkembangan sikap guru dalam mengolah PBM. Maka dalam menilai kinerja seorang guru dalam hal ini diasumsikan bahwa saat mengolah proses pembelajaran menjadi suatu aktivitas yang tidak bisa dihindari. Inilah esensial karakteristik supervisi akademik diproses pembelajarannya, menjadi proses memberi estimasi kualitas pada semua kegiatan pengembangan perilaku guru dalam mengelola proses pembelajaran, serta dijadikan dasar dalam mengembangkan serta menerapkan kegiatan supervisi akademik.

Dengan demikian yang menjadi sasaran terakhir supervisi akademik yaitu guru dapat memfasilitasi proses belajar siswa. Dalam konteks ini mengharapkan kualitas akademik yang telah guru lakukan bisa terus meningkat serta keterampilan mengajar guru juga semakin meningkat, serta dapat memotivasi siswa demi meraih tujuan pembelajaran.²³

2. Langkah-langkah Supervisi

Dalam pelaksanaan supervisi akademik, terdapat 3 langkah yang dilakukan, yaitu:

- 1) Tahap pertemuan awal, langkah yang perlu dilakukan pada tahap ini adalah:
 - a. Kepala Sekolah menciptakan suasana yang akrab dengan guru
 - b. Kepala Sekolah dengan guru membahas rencana pembelajaran yang dibuat guru untuk menyepakati aspek mana yang menjadi fokus

²³Dimianus Ding, "Efektivitas Pelaksanaan Program Nasional Pemberdayaan Masyarakat Mandiri Pedesaan" Jurnal Ilmu Pemerintah, Vol. 02 No. 02 (Februari 2014), h.8-10.

perhatian supervisi, serta menyempurnakan rencana pembelajaran tersebut.

- c. Kepala Sekolah bersama guru menyusun instrument observasi yang akan digunakan.
- 2) Tahap observasi kelas, pada tahap ini guru mengajar di kelas, Kepala Sekolah melakukan observasi dengan menggunakan instrument yang telah disepakati.
- 3) Tahap pertemuan umpan balik, pada tahap ini observasi didiskusikan secara terbuka antara Kepala Sekolah dengan guru. Beberapa hal yang perlu diperhatikan pada tahap ini, yaitu:
 - a. Kepala Sekolah memberikan penguatan terhadap penampilan guru, agar tercipta suasana yang akrab dan terbuka.
 - b. Kepala Sekolah mengajak guru menelaah tujuan pembelajaran kemudian aspek pembelajaran yang menjadi fokus perhatian dalam supervisi.
 - c. Menanyakan perasaan guru tentang jalannya pelajaran. Sebaiknya pertanyaan diawali dari aspek yang dianggap berhasil, baru dilanjutkan dengan aspek yang kurang berhasil. Kepala Sekolah jangan memberikan penilaian biarkan guru yang menyampaikan pendapatnya.
 - d. Kepala Sekolah menunjukkan data hasil observasi yang dianalisis dan diinterpretasikan. Beri kesempatan pada guru untuk mencermati data tersebut kemudian menganalisisnya.
 - e. Kepala Sekolah menanyakan kepada guru bagaimana pendapatnya terhadap data hasil observasi dan analisisnya. Dilanjutkan dengan mendiskusikan secara terbuka tentang hasil observasi tersebut.²⁴

²⁴ Mulyasa E, *Manajemen dan Kepemimpinan* (Jakarta: Bumi Aksara. Ed.I. Cet. 3, 2013) h. 250-251

3. Fungsi Supervisi Akademik

Fungsi utama supervisi ditujukan kepada memperbaiki dan serta meningkatkan mutu pengajaran. Briggs menyatakan bahwa manfaat utama supervisi tidak hanya memperbaiki pembelajaran saja, melainkan mengarahkan, memberikan rangsangan serta memotivasi guru dalam meningkatkan pembelajarannya. Jadi fungsi dari supervisi akademik yaitu suatu usaha di mana dilakukan seorang Kepala Sekolah diberbagai keterampilan kepada guru maupun calon guru sehingga guru dapat memahami proses pengajaran secara rasional berdasar kepada hal yang dibutuhkan.²⁵

Made Pidarta, supervisi adalah suatu proses membimbing yang dilakukan atasan bagi guru dan personalia sekolah lainnya yang bertanggung jawab langsung terhadap pembelajaran siswa guna memperbaiki situasi belajar dan memungkinkan siswa belajar secara efektif seiring dengan kemajuan pembelajaran. Maka dari itu aktivitas dari supervisi menitik beratkan kepada usaha mengembangkan aktivitas pembelajaran yang memerhatikan berbagai faktor lainnya. Misalnya pendidik, siswa, dan kondisi yang bisa mempengaruhi PBM. Oleh karena itu, pengawasan dilakukan secara tersistem untuk membangun motivasi guru serta memberikan arah untuk profesionalisme pendidik, sehingga mampu bekerja seefektif mungkin dalam rangka meraih tujuan pendidikan yang embannya.

Menurut M. Ngalim Purwanto ada bermacam-macam tanggapan tentang fungsi supervisi yaitu :

²⁵Sahertian, P. A. *Konsep Dasar dan Teknik Supervisi Pendidikan dalam Rangka Pengembangan Sumber Daya Manusia* (Jakarta: Rineka Cipta, 2008), h. 20.

1. Supervisi sebagai fungsi kontrol dalam perwujudan tidak lepas dari fungsi membina diri sendiri dalam hal ini mutlak harus dipenuhi oleh seorang supervisor.
2. Supervisi dalam hubungan kemanusiaan, bentuk pelaksanaan model ini seperti membantu dalam proses pembinaan diri terutama pembinaan diri dalam diri sendiri maupun orang lain.
3. Supervisi dalam pembinaan, yaitu mengkoordinasi semua usaha sekolah, menganalisis situasi belajar-mengajar serta memberi wawasan dan keterampilan untuk semua guru maupun staf.
4. Supervisi sebagai motivasi dan mengembangkan, bentuk pelaksanaan model ini seperti menempatkan posisi supervisor dalam mempengaruhi, menstimulasi mendorong kearah pertumbuhan guru memperbaiki situasi belajar mengajar.
5. Supervisi sebagai bidang evaluasi, pelaksanaan seperti meningkatkan kemampuan mengajar guru secara edukatif dibidang pendidikan serta ukuran yang menjadi kriteria penilaian, serta menjelaskan dan memberi simpulan dari hasil penilaian yang dapat menggambarkan proses perbaikannya.²⁶

Maka dari itu, untuk menambah pemahaman lebih rinci terhadap fungsi supervisi akademik dapat ditinjau sebagai berikut:

a. Fungsi Penelitian

Fungsi penelitian bermaksud agar memberi gambaran jelas serta objektif terkait kondisi pendidikan di sekolah. maka dari itu perlu dilakukan prosedur-prosedur yang harus dilalui yaitu: a) merumuskan masalah pokok yang akan

²⁶M. Ngalim Purwanto, *Administrasi Dan Supervisi Pendidikan* (Bandung: Remaja Rosdakarya 2008), h. 76.

disupervisikan; b) mengumpulkan data yang berhubungan dengan masalah kegiatan belajar mengajar; c) mengolah data; dan d) memberikan simpulan dalam proses memperbaiki dan meningkatkan kegiatan belajar mengajar.

b. Fungsi Penilaian

Dalam fungsi penilaian adalah memahami hasil pelaksanaan supervisi akademik apakah mengalami kemajuan atau kemunduran yang dilaksanakan oleh supervisor terhadap aspek positif yang meliputi kebaikan dan kemauan serta terhadap aspek negatif ditinjau dari kekurangan dan kelemahan, sehingga seorang guru tidak merasa rendah diri.²⁷

c. Fungsi Perbaikan

Dalam hasil penilaian yang telah dilakukan oleh supervisor maka langkah selanjutnya yaitu mengidentifikasi aspek-aspek negatif berupa kekurangan dan kelemahan dan dapat diklasifikasikan untuk selanjutnya menjadi bahan pertimbangan dalam perbaikan kegiatan pembelajaran.

d. Fungsi Peningkatan

Pada fungsi peningkatan ini upaya dalam perbaikan dilakukan secara kontinyu yang melibatkan supervisor, kepala sekolah, dan memotivasi guru yang bersangkutan. Sebab supervisi akademik lebih merujuk pada prinsip perbaikan secara terus-menerus dan berkelanjutan. dalam fungsi peningkatan ini diupayakan supaya suasana yang telah tercipta dapat dipertahankan kalau perlu ditingkatkan.

Maka dari itu, kepala sekolah selaku pemimpin yang memegang kekuasaan tertinggi dalam lembaga tersebut harus memahami fungsi dari supervisi akademik sehingga kepala sekolah dapat mengetahui dan menyelesaikan masalah yang

²⁷Trianto, *Pengantar Penelitian Pendidikan bagi pengembangan profesi pendidikan dan tenaga kependidikan* (Jakarta: Kencana, 2010), h. 56

muncul dalam PBM oleh guru yang mengakibatkan prestasi siswa naik maupun menurun, dan apa yang menjadi tujuan awal dari suatu lembaga yakni visi dan misi sekolah tercapai dengan baik.²⁸

4. Prinsip Supervisi Akademik

Prinsip supervisi merupakan pedoman yang berisi kaidah-kaidah yang harus dipegang sebagai tolak ukur dalam upaya menumbuhkan dan meningkatkan keprofesionalan terhadap guru-guru. Secara umum prinsip yang wajib diterapkan oleh kepala sekolah agar menjalankan tugasnya sebagai supervisor yaitu:

1. Prinsip ilmiah yang mencakup unsur-unsur:

a). sistimatis, dimana pelaksanaannya secara terstruktur, perencanaan yang berkelanjutan. b). objektif, yaitu data yang didapatkan berdasarkan pada hasil pengamatan yang ditemui dari fakta-fakta yang ada tidak bersifat pribadi atau opini; dan c) memakai instrument misalnya angket, observasi dan wawancara atau percakapan yang membantu memberi informasi ketika melakukan penelitian.

2. Prinsip demokratis

Artinya tidak mengambil keputusan sepihak atau otoriter yaitu lebih mengutamakan asas musyawarah, mempunyai rasa kekeluargaan serta menerima masukan setiap anggota.

3. Prinsip kerja sama atau komperatif

Dimana ada hubungan secara emosional yang dilakukan oleh seseorang supervisor dan seluruh staf sekolah serta guru-guru dalam membangun upaya bersama untuk membangun ekosistem belajar mengajar yang baik seperti, *shering of ideal, shering of experice*, mensupport mereka agar dapat bekerja sama.

²⁸Departemen Agama RI, *Pedoman Pelaksanaan Supervisi Pendidikan Agama* (Jakarta: Dirjen Kelembagaan Agama Islam, 2003), h. 56-57.

4. Prinsip konstruksi dan kreatif

Membina inisiatif pendidik yakni mendorong aktif dalam membuat suasana sehingga semuanya merasa nyaman serta mampu mengeksplor potensinya.²⁹

Dari beberapa prinsip supervisi akademik yang dikemukakan di atas, sebagai seorang supervisor yang melaksanakan tugas di lingkungan sekolah hendaknya memiliki prinsip tersebut sehingga seorang pengawas (Kepala Sekolah) dapat menerima kelebihan maupun kekurangan dari dirinya maupun masing-masing individu (Guru), perlu adanya komunikasi yang dibangun antara yang di supervisi dengan yang melakukan supervisi, dan pada akhirnya terciptanya hubungan emosional yang baik antara seluruh stakeholders dalam lembaga ataupun sekolah tersebut.

5. Faktor Yang Mempengaruhi Supervisi Akademik

1. Faktor Internal

a. Komitmen Kepala Sekolah

Komitmen dalam artian ini yakni hasil infestasi dari keterlibatannya kepada organisasi, yang memberi gambaran positif dan berkontribusi yang besar terhadap SMK Saribuana Makassar. Komitmen yang kuat bagi seorang Kepala Sekolah merupakan suatu hasrat akan tugas beserta tanggung jawabnya sebagai supervisor akan memberikan dampak positif ketika melaksanakan supervisi akademik sebab pemimpin juga harus mempunyai komitmen kepada organisasi yang dipimpinnya, di mana harus memiliki keinginan dan rasa percaya diri terkait nilai yang sedang diperjuangkan organisasi dan mendedikasikan semua kelebihannya ke setiap kebijakan yang diambil sehingga pengawasan akan mampu dijalankan serta

²⁹Shertian, P. A. *Konsep dasar dan Teknik Supervisi* (Jakarta: Rineka Cipta, 2000) h. 21.

gurupun menerima perhatian sekaligus pembimbingan yang diberikan secara kontiyu.

Adapun faktor yang mempengaruhi supervisi akademik sebagai berikut:

- a) Lingkungan masyarakat tempat SMK Saribuana berada
- b) Besar kecilnya SMK Saribuana menjadi tanggung jawab kepala SMK Saribuana Makassar.
- c) Tingkatan dan jenis SMK Saribuana Makassar
- d) Keadaan guru dan staf yang tersedia
- e) Kecakapan serta keahlian Kepala Sekolah SMK Saribuana Makassar itu sendiri.³⁰

Seperti halnya merencanakan, mengorganisir, melaksanakan, serta melakukan pengawasan merupakan salah satu fungsi dari manajemen yang penting pada proses administrasi. Pada dasarnya, pengawasan berarti mengamati dan mengukur kegiatan operasional, dan hasil yang didapatkan akan dibandingkan dengan standar yang telah ditentukan sebelumnya.

b. Kompetensi Pengawas Sekolah

Pada Peraturan Menteri Pendidikan Nasional Nomor 12 Tahun 2007 tentang Standar Pengawas Sekolah/Madrasah, bahwa terdapat diperaturan tersebut ada enam kompetensi yang wajib dimiliki seorang supervisor sekolah/madrasah yaitu:

- a) kompetensi kepribadian, merupakan tanggung jawab sebagai pengawas satuan pendidikan yang memiliki kaitan dengan masalah pribadinya ataupun tugas jabatannya.
- b) Sebagai supervisi manajerial, yaitu Kepala Sekolah dalam melakukan pembimbingan konseling disekolah serta menyusun kegiatan pengawsan yang berdasar pada visi, misi, tujuan serta program pendidikan

³⁰Yaumi, M. *Prinsip-Prinsip dan Teknik Evaluasi Pembelajaran* (Jakarta: Kencana Prenada Media Group, 2013) h. 118.

disekolah. c) kompetensi supervisi akademik, ialah membina guru saat menyiapkan silabus mata pelajaran di sekolah serta dalam menjalankan kegiatan pembelajaran, dan pembimbingan di kelas dan laboratorium. d) kompetensi evaluasi pendidikan, yaitu menilai kerja Kepala Sekolah, guru dan pegawai sekolah saat menjalankan kewajiban serta tanggung jawab dalam meningkatkan kualitas pendidikan. e) dimensi kompetensi penelitian serta pengembangan, yakni mengolah serta menganalisis data hasil penelitian pendidikan baik data kualitatif maupun data kuantitatif. f) kompetensi sosial, yaitu kerjasama dengan semua komponen guna memperbaiki mutu pendidikan.³¹

Kemampuan seorang supervisor memiliki pengaruh yang besar dan kuat terhadap pelaksanaan supervisi akademik dikarenakan tanpa memiliki kompetensi seorang supervisor tidak akan mampu menjalankan tugasnya sebagai supervisi akademik secara baik dan juga seorang supervisor harus mempunyai dan memahami kompetensi dari seorang pengawas.

2. Faktor Eksternal

a. Pemberdayaan Pengawas Sekolah

Memberdayakan seorang supervisor oleh Kadisdikpora yang dimaksudkan disini yakni pada proses pelaksanaan supervisi akademik ialah supervisor memiliki kekuasaan terhadap keputusan yang diambil tentang menyelesaikan suatu masalah pembelajaran dalam sekolah.

Memberdayakan seorang supervisor berupa pemberian kepercayaan serta tanggung jawab kepada supervisor sekolah yang harus dijalankan sepenuh hatinya dan merupakan pilihan dari guru ataupun Kepala Sekolah yang dapat menjalankannya, memiliki pengetahuan serta mampu menyelesaikan segala

³¹Depdiknas. UU. RI. No 20 Tahun 2003 tentang Sisdiknas, (Jakarta: Departemen Pendidikan Nasional 2003), h. 49-50.

bentuk masalah yang muncul serta telah memenuhi standarisasi akademik ataupun personal serta lulus uji kompetensi dan sertifikasi pengawas yang diadakan oleh lembaga pendidikan yang memiliki kewenangan.³²

a) Lingkungan Masyarakat Tempat Sekolah Berada

Sebagaimana halnya masyarakat juga harus mendukung segala hal yang memiliki kaitan di sekolah guna dalam mengelola dan meminimalisir keberhasilan suatu lembaga atau sekolah sehingga untuk menemukan kelebihan dan kekuarangan dari sebuah sistem ditemukan adanya kerja sama antara pihak sekolah dan masyarakat tempat sekolah berada.

b) Kebijakan Pimpinan

Memberikan *Support* serta mengambil keputusan baik Kadisdikpora ataupun itu Kepala Sekolah terkait usulan pengawas dan menyelesaikan keseluruhan proses administrasi sesuai tujuan serta standar yang telah ditentukan sebagaimana halnya mengelola tenaga pendidik yang ada.

b. Supervisi Klinis

Menurut Richard Weller memberikan definisi tentang supervisi klinis yaitu supervisi klinis adalah supervisi yang difokuskan pada perbaikan pengajaran dengan memulai siklus yang sistematis dari tahap perencanaan, pengamatan dan analisis intelektual yang intensif terhadap penampilan mengajar sebenarnya dengan tujuan untuk mengadakan modifikasi yang rasional.³³

Kemudian menurut Cogan, mengemukakan bahwa supervisi klinis merupakan kegiatan pembinaan kinerja guru dalam mengelola proses belajar mengajar. Pelaksanaannya didesain secara praktis dan rasional, baik sdesainnya

³²Arikunto, Suharsimi, *Dasar-Dasar Supervisi* (Jakarta: Rineka Cipta, 2004), h. 48.

³³M. Ngalim Purwanto, *Administrasi Dan Supervisi Pendidikan*, (Bandung: Pt Remaja Rosdakrya 2016), H. 90.

atau pelaksanaannya dilakukan atas dasar analisis data mengenai kegiatan-kegiatan di kelas. Data dan hubungan antara supervisor dan guru merupakan dasar program prosedur, dan strategi pembinaan perilaku mengajar guru dalam mengembangkan belajar peserta didik.³⁴

Sedangkan menurut Keith Acheson dan Meredith D. Gall, menyatakan bahwa supervisi klinis adalah proses membantu guru memperkecil ketidak sesuaian (kesengajaan) anantara tingkah laku mengajar yang nyata dengan tingkah laku yang ideal sehingga mendapatkan perubahan perubahan perilaku mengajar sesuai dengan apa yang diharapkan.³⁵

Dari beberapa pendapat di atas yang telah dikemukakan oleh para ahli dapat ditarik kesimpulan, bahwa supervisi klinis ialah suatu proses pelaksanaan pembinaan kerja guru agar dapat melaksanakan pengelolaan proses pembelajaran, yang bertujuan meningkatkan profesionalitas guru sehingga mendapatkan perubahan dalam proses belajar mengajar.

B. Kepala Sekolah/Madrasah

Dalam kamus besar Bahasa Indonesia sebagaimana dikutip oleh Wahjosumidja dalam Ahmad Susanto, Kepala Sekolah berasal dari dua kata, yaitu “Kepala” dan “Sekolah”. Kata Kepala dapat diartikan ketua atau pemimpin dalam suatu organisasi atau lembaga. Sedangkan sekolah adalah sebuah lembaga dimana menjadi tempat menerima dan memberi pelajaran.

Menurut Wahjosumidja dalam Ahmad Susanto mendefinisikan Kepala Sekolah/Madrasah adalah seorang tenaga fungsional guru yang diberi tugas untuk

³⁴Donni Junin Priansa Dan Rismi Somad, *Manajemen Supervisi Dan Kepemimpinan Kepala Sekolah*, (Bandung: Alfabeta, 2014), h. 153-154.

³⁵*Ibid*, h. 154

mempimpin suatu sekolah, yang diselenggarakan proses belajar mengajar, atau interaksi antara guru dan peserta didik.³⁶

Kemudian menurut Rahman mengemukakan bahwa Kepala Sekolah adalah seorang guru (jabatan fungsional) yang diangkat untuk menduduki jabatan struktural (Kepala Sekolah) disuatu sekolah sebagai pemimpin atau pengarah demi kesuksesan dan kelancaran sebuah sekolah yang akan memberikan pengajaran kepada peserta didik yang ada di sekolah tersebut.

Adapun pengertian Kepala Sekolah sesuai dengan Peraturan Menteri Pendidikan Nasional No.28 Tahun 2010 tentang Penugasan Guru sebagai Kepala Sekolah/Madrasah, Pasal 1 ayat 1 yaitu:

Kepala Sekolah/Madrasah adalah guru yang diberi tugas tambahan untuk memimpin taman kanak-kanak/Raodhatul Atfal (TK/RA), taman kanak-kanak luar biasa (TKLB), sekolah/madrasah ibtidaiyah (SD/MI), sekolah dasar luar biasa (SDLB), sekolah menengah pertama/madrasah tsanawia (SMP/MTS), sekolah menengah pertama luar biasa (SMPLB), sekolah menengah atas/madrasah aliyah (SMA/MA), sekolah menengah kejuruan/madrasah aliyah kejuruan (SMK/MAK), sekolah menengah atas luar biasa (SMALB), yang bukan sekolah bertaraf Internasional (SBI) atau yang tidak dikembangkan menjadi sekolah bertaraf Internasional (SBI).³⁷

Dari beberapa pendapat di atas dapat ditarik kesimpulan bahwa Kepala Sekolah merupakan faktor penentu dalam mengelola pendidikan disekolahnya demi terciptannya tujuan pendidikan dalam meningkatkan kualitas dan kinerja

³⁶Aedi Nur, *Dasar-Dasar Manajemen Pendidikan*, (Yogyakarta: Gosyen Publishing, 2016), h. 35

³⁷*Peraturan Menteri Pendidikan Nasional Nomor 28 Tahun 2010, Tentang Penugasan Guru Sebagai Kepala Sekolah/Madrasah*, (Jakarta), h. 65

guru sehingga tujuan pendidikan yang telah ditetapkan dapat tercapai secara efektif dan efisien.

Kepala Sekolah merupakan bagian dari supervisor pendidikan yang akan memberikan dukungan profesionalisme terhadap guru, berdasarkan siklus perencanaan yang tersistem, mengamati secara cermat serta memberi umpan balik secara objektif, sehingga dengan langkah ini guru mampu menerapkan proses pembelajaran dalam rangka memperbaiki kinerjanya. Demikian seorang pemimpin sekolah diharuskan mempunyai kompetensi serta menolong guru untuk menyiapkan sumber-sumber belajar atau media pembelajaran, sumber daya pendidikan dalam hal ini yaitu tenaga, dana serta sarana-prasarana.

Guru menjadi penentu suksesnya suatu pendidikan, melalui kinerja kelembagaan dan empiris, sehingga dalam meningkatkan kualitas pendidikan harus dimulai dari guru serta tenaga kependidikan lainnya meliputi kualitas, profesionalisme maupun kesejahteraan pada satu manajemen yang profesional.

Dalam firman Allah Pada Q.S. Al-Mujadilah/58:11.

يَرْفَعُ اللَّهُ الَّذِينَ آمَنُوا مِنْكُمْ وَالَّذِينَ أُوتُوا الْعِلْمَ دَرَجَاتٍ وَاللَّهُ بِمَا تَعْمَلُونَ خَبِيرٌ

UNIVERSITAS ISLAM NEGERI



Terjemahnya:

“Niscaya Allah akan meninggikan orang-orang yang beriman diantaramu dan orang-orang yang diberi ilmu pengetahuan beberapa derajat. Dan Allah Maha mengetahui apa yang kamu kerjakan.”

ALAUDDIN
M A K A S S A R

Olehnya, kegiatan supervisi yang dilakukan oleh pengawas sekolah harus dilakukan dengan menguasai teknik dan langkah-langkah supervisi, yang pelaksanaannya dilakukan dengan sepenuh hati dan rasa tanggung jawab.³⁸

1. Tugas Kepala Sekolah/Madrasah

Sebagai *Leader* pengajaran Kepala Sekolah bertugas serta mengemban tanggung jawab sebagai penggerak dan mengarahkan guru agar bisa mencapai kompetensi tujuan dari pembelajaran yang dilakukan kepada siswa. Ketika melaksanakan tugasnya sebagai supervisor, Kepala Sekolah bisa menentukan pendekatan yang cocok dengan situasi dan kondisi yang terdapat dilapangan serta masalah yang sedang dihadapi oleh guru, maka dari itu kepala sekolah harus memberikan suntikan motivasi serta memberi pembinaan kepada guru tersebut.

a. Membuat Program Sekolah

Salah satu tugas Kepala Sekolah adalah membuat program sekolah secara efektif dan efisien agar sesuai dengan kebutuhan sekolah dalam membantu terwujudnya tujuan sekolah, karena setiap program ataupun konsepsi memerlukan perencanaan terlebih dahulu sebelum dilaksanakan apa saja yang harus dikerjakan dan bagaimana mengerjakannya.

b. Pengorganisasian Sekolah

Pengorganisasian adalah mengorganisasi semua kegiatan dengan menetapkan pembagian kerja, hubungan kerja, delegasi, wewenang, integrasi dan koordinasi dalam bagan organisasi dan membentuk hubungan kerja antara orang-orang sehingga terwujud suatu kesatuan usaha dalam mencapai tujuan-tujuan yang telah ditetapkan.

c. Mengatur Pembiayaan Sekolah

³⁸H. Arifuddin Siraj, *Supervisi Akademik* (Cet. I; Alauddin University Press: Kampus II: Jalan Sultan Alauddin No. 36 Samata-Gowa, 2014), h. 42.

Tanpa biaya yang mencukupi, tidak menjamin kelancaran jalannya suatu organisasi atau lembaga sekolah, karena dalam kepegawaian di sekolah, guru menjadi sumber daya manusia dan menjadi titik penekanan. Aktivitas yang dilakukan Kepala Sekolah dalam mengatur dan mebgurus kepegawaian di sekolah adalah menentukan, memilih, menetapkan dan membimbing para guru serta staf lainnya di sekolah untuk melaksanakan tugas dan tanggung jawabnya dengan sebaik-baiknya.³⁹

2. Fungsi Kepala Sekolah/Madrasah

a. Fungsi Manajemen

Fungsi Manajemen adalah: *planning, organizing, leading and controlling*.

b. Fungsi Khusus

Kepala sekolah/madrasah sebagai manajer adalah untuk melaksanakan kegiatan perencanaan, pengaorganisasian, pengarahan, penglaan, perubahan dan pengembangan, pendidik dan tenaga kependidikan, sarana dan prasarana, hubungan sekolah/madrasah dengan masyarakat, peserta didik, pengembangan kurikulum, keuangan, administrasi, unit layanan khusus, sistem informasi, pemanfaatan kemajuan teknologi informasi, penciptaan budaya dan iklim sekolah/madrasah, pengambilan keputusan dan pemecahan masalah, pengkoordinasian dan penyerasian, pendelegasian, perundingan (negosiasi), pelaksanaan pemantauan, pengevaluasian, dan pelaporan.⁴⁰

Fungsi Kepala Sekolah/Madrasah akan lebih efektif bila didukung oleh kompetensi yang memadai. Untuk maksud tersebut, perlu diadakan pendidikan

³⁹H. A. Tabrani Rusyan, *Profesionalisme Kepala Sekolah*, (Jakarta: PT Pustaka Dinamika, 2013), h. 17-19

⁴⁰Hunsaker, dkk. *Manajemen Sumber Daya Manusia Untuk Perusahaan*, (Jakarta:PT Raja Grafindo 2001), h. 11-12.

dan pelatihan (diklat) atau bimbingan teknis untuk peningkatan kompetensi: pribadi, managerial, supervisi, sosial, dan kewirausahaan yang dikelola secara profesional dan berkelanjutan.



BAB III

METODOLOGI PENELITIAN

A. Jenis Penelitian dan Lokasi Penelitian

1. Jenis penelitian

Penggunaan jenis penelitian ini yakni, kualitatif deskriptif dengan jenis penelitian lapangan (field research) dengan tujuan agar mampu mengerti secara menyeluruh terkait fenomena sosial yang terdapat pada suatu lembaga. Penelitian kualitatif berupaya mengerti pengalaman serta tingah laku manusia yang lengkap. Inti dari penelitian kualitatif ini adalah menyokong keikutsertaan peneliti dalam membaca dan memahami lebih jauh lagi tentang fenomena dan realita sosial, beserta menganalisa secara tepat agar memperoleh simpulan secara objektif dan abstrak.⁴¹

2. Lokasi Penelitian

Penelitian ini dilaksanakan di SMK Saribuana Makassar. Jl. Pelita Raya No. 2B, Kelurahan Tamamaung, Kecamatan Rappocini, Kota Makassar.

B. Pendekatan Penelitian

Dalam penelitian memakai pendekatan, dengan melihat suatu masalah dari beberapa sudut pandang disiplin keilmuan, sehingga persoalan dan solusi yang ditawarkan lebih komperhensif dan utuh. Pendekatan ini digunakan untuk mengkaji dan mendalami apakah Kepala Sekolah melaksanakan tugasnya sebagai supervisi akademik dalam penerapan supervisi akademik di sekolah. Pendekatan yang digunakan dalam penelitian ini yaitu, Pendekatan Manajerial merupakan acuan pada penelitian ini untuk menilai sistem manajerial Kepala Sekolah dalam efektivitas penerapan supervisi akademik serta memahami subjek dalam

⁴¹Sudarwan Danim dan Khairil, *Profesi Kependidikan*, (Bandung: Alfa-Beta, 2011), h. 126

penelitian ini. Merekonstruksi setiap peristiwa yang terjadi di dalam kehidupannya serta memaknainya. Setiap manajer harus memiliki penguasaan ilmu manajerial secara baik. Dalam pendekatan ini peneliti mampu mengidentifikasi esensi dari setiap pengalaman individu yang memiliki keterkaitan dalam sebuah fenomena, seperti yang tergambar pada subjek penelitian. Sehingga peneliti mengharapkan didapatkannya pemahaman yang mendalam terkait kenyataan ataupun fakta yang didapatkan. Peneliti menggunakan pendekatan manajerial bertujuan agar membuka setiap fakta serta gejala atau peristiwa sosial dengan objektif yang sesuai akan efektivitas penerapan supervisi akademik di SMK Saribuana Makassar.

C. Sumber Data

Sumber data dimaksudkan dalam penelitian ini yaitu subjek darimana data diperoleh yaitu:

1. Sumber Data Primer, yaitu data di mana diperoleh langsung dari informasi yang memiliki keterkaitan tentang masalah yang diteliti, bisa juga merupakan studi lapangan yaitu dari kepala sekolah, pendidik, dan staf sekolah.
2. Data Sekunder, yaitu sumber data yang mana tidak langsung sumbernya dari informasi atau sebagai tambahan data yang bisa peneliti gunakan seperti jurnal, buku, yang mengkaji tentang Efektivitas Penerapan Supervisi Akademik.⁴²

D. Metode Pengumpulan Data

Pengumpulan data yang dilakukan pada penelitian ini di mana pada prosesnya peneliti memperhatikan PBM yang dilakukan oleh guru ke siswanya. Langkah-

⁴²Saifuddin Azwar, *Metodologi Penelitian* (Cet ke IV; Yogyakarta: Pustaka Pelajar, 2004), h. 91.

langkahnya yaitu ketekunan peneliti di lapangan, melakukan observasi serta menggunakan triangulasi.

1. Wawancara

Wawancara adalah sebuah teknik menggali data utama dalam penelitian ini, karena wawancara memberikan data yang diperlukan peneliti secara lengkap. Dimana penelitian ini peneliti melakukan wawancara untuk mengetahui efektivitas penerapan supervisi akademik. Wawancara dilakukan baik itu secara langsung ataupun tidak langsung bisa saja terjadi sampai tercapainya tujuan.

2. Dokumentasi

Dokumentasi adalah hal dalam mengumpulkan data pada penelitian kualitatif yang memanfaatkan dokumen, rekaman, serta arsip yang tertulis baik disengaja ataupun tidak. Dokumen dipakai sebagai sumber data dikarenakan dokumen mampu membuktikan sebuah kejadian untuk mengetahui kemampuan dibidang akademis, latar belakang dari masing-masing guru, dokumentasi sekolah dan data-data lain dari lembaga terkait.⁴³

E. Instrumen Penelitian

Penelitian kualitatif di mana yang alat dalam penelitian yaitu peneliti itu sendiri. Maka peneliti menjadi *humaninstrumen* yang bertugas menentukan faktor penelitian, memilah informasi, mengumpulkan serta menganalisis data, dan menarik simpulan tentang temuannya.⁴⁴

Instrumen yang peneliti pakai pada penelitian ini berupa pedoman-pedoman seperti berikut:

⁴³Noeng Muhajir, *Metodologi Penelitian Kualitatif* Yogyakarta: Rake Sarasian, 1996.

⁴⁴Muhammad Arif Tiro, *Masalah dan Hipotesis Penelitian sosial-Keagamaan* (cet. 1; Makassar: Andira Publisher, 2005), h. 95.

1. Pedoman wawancara yaitu alat yang berisikan daftar pertanyaan yang akan digunakan pada saat pengumpulan data.
2. Format Catatan, di mana menjadi tempat menuliskan data yang telah di dapatkan dari dokumen.

F. Teknik Pengolahan dan Analisis Data

1. Teknik Pengolahan Data

Teknik analisis data yakni aktivitas untuk menyempurnakan dan memberikan makna terhadap data yang diambil serta mempertanggung jawabkannya. Analisis data dimulai dengan mengumpulkan data yang didapatkan di lapangan. Kemudian menyusunnya ke dalam diagram, tabel, serta gambar, yang nantinya akan menggambarkan jawaban dari setiap permasalahan yang diangkat dalam penelitian ini.

Terkait pada penelitian yang peneliti lakukan pada proses menganalisis data memakai model analisis data dari Milles & Hubberman, yakni pada penyajian data, serta dalam menarik simpulan/verifikasi. Dimana analisis data dimulai dengan melakukan proses pengumpulan data, yaitu data *reduction*, data *display*, dan *conclusion drawing/verification*.

a. Data Reduction (Reduksi Data)

Data yang diperoleh dari lapangan sangatlah banyak, maka dari itu perlu dilakukan reduksi data untuk menyeleksi serta melakukan pemilihan data yang dibutuhkan sesuai dengan fokus penelitian ini. Prosedur mereduksi data dimulai dari merangkum catatan, memilih hal-hal pokok, menyesuaikan tema penelitian

serta memberikan kode yang memakai alat elektronik yang dilakukann secara kontiyu sampai data tersebut dikatakan valid .⁴⁵

b. *Data Display* (penyajian data)

Setelah melakukan mereduksi data, maka langkah selanjutnya ialah penyajian data. Menyajikan data yaitu berupa kumpulan informasi di mana dapat memberikan kesempatan kepada peneliti agar mampu menarik sebuah simpulan dan tindakan yang benar. Penyajian data bisa diuraikan ke dalam bentuk rangkaian informasi, bagan, narasi lengkap antar kategori dan jenisnya. Akan tetapi pada penelitian ini peneliti akan mefokuskan menggunakan sifat narasi lengkap, karena model ini merupakan favorit dalam studi kasus kualitatif.

c. *Penarikan Kesimpulan Verifikasi (Conclusion Drawing/ verification)*

Penarikan kesimpulan memberikan gambaran, atau verifikasi terkait apa yang sedang diteliti berlandaskan kepada bukti yang telah diuji kebenarannya serta kecocokannya dengan uji validasi. Penarikan simpulan juga merupakan proses akhir pada tahap menganalisis data sehingga permasalahan yang muncul dapat terjawab. Kesimpulan awal yang dijelaskan mungkin bersifat sementara, dan bisa saja berubah apabila tidak adanya bukti penguat terkait hal tersebut. Akan tetapi apabila kesimpulan yang telah dikemukakan di awal dilandaskan kepada bukti-bukti yang valid dan mampu dipertanggung jawabkan oleh peneliti saat kembali ke lapangan maka kesimpulan tersebut akan dianggap kredibel.

2. Teknik Analisis Data

Proses menganalisa data di penelitian kualitatif dilakukan dengan terjun langsung ke lapangan sampai peneliti menyusun laporan hasil penelitian. Teknik

⁴⁵Emzir, Analisis data: *Metodologi Penelitian Kualitatif* , Ed I (Jakarta: Raja Grafindo Persada, 2005), h. 30.

ini dijalankan ketika peneliti melakukan perencanaan penelitian sampai penelitian tersebut selesai.⁴⁶ Menganalisis data merupakan siklus dalam mencari serta menyusun data secara sistematis, yang mana data yang didapatkan saat melakukan proses wawancara, observasi, dan dokumentasi, sehingga mempermudah hasil temuan peneliti untuk dipahami dan dimengerti oleh khalayak luas.

Analisis data yang peneliti lakukan ialah dengan menganalisis data dari hasil observasi,serta wawancara. Data itu kemudian akan direduksi dengan memilih dan memilah data yang sesuai, relevan, dan memiliki urgensi pada objek penelitian ini. Selanjutnya, peneliti akan menyajikannya kedalam bentuk hasil penelitian serta membuat simpulan beserta implikasi penelitian sebagai akhir pada penelitian ini. Analisis data dalam penelitian kualitatif, dimulai ketika peneliti mengumpulkan data, yang setelah menyelesaikan pengumpulan data tersebut peneliti akan terus menerus mengkajinya sampai kepada data tersebut jenuh.⁴⁷

G. Pengujian Keabsahan Data

Agar penelitian lebih terarah dan penelitian tersebut kuat (tidak terdapat keraguan). Maka dilakukan pengujian keabsahan data yang membuat peneliti tidak ragu-ragu dalam melakukan penelitian itu sendiri.

Keabsahan data merupakan hal yang penting dalam proses penelitian kualitatif yakni pemeriksaan keabsahan data, di mana mengukur keakuratan antar data yang terjadi pada subjek penelitian yang sedang peneliti teliti. Hal tersebut berkaitan dengan uji keabsahan data, yang mana peneliti telah tekankan kepada uji kepercayaan tentang hasil penelitian yang menggunakan beberapa tahapan

⁴⁶Sugiyono, *Metode Penelitian Kuantitatif Kualitatif dan R & D*. (Bandung: Elfabeta 2007),h.247

⁴⁷Moh Uzer Usman, *Menjadi Guru Profesional*,(Bandung: Remaja Ros Dakarya, 2000).h. 17-18

sehingga data pada penelitian ini mampu untuk dipertanggungjawabkan. Adapun uji keabsahan data yang dilakukan peneliti yaitu:

1. *Credibility*

Uji *credibility* (kredibilitas) atau uji keandalan data penelitian yang di sampaikan oleh peneliti agar hasil penelitian yang telah dilaksanakan tidak diragukan sebagai penelitian atau karya ilmiah.⁴⁸

2. *Transferability*

Transferability adalah validitas eksternal pada penelitian kualitatif. Validitas eksternal memberi gambaran tingkat akurasi atau dapat penerapan hasil temuan untuk populasi yang sampelnya diambil dapat diperhitungkan. Sehingga penelitian dapat dipakai ke dalam situasi yang berbeda dalam konteks sosial yang berbeda-beda validitasnya akan tetapi mampu dipertanggungjawabkan.

3. *Dependability*

Penelitian yang *dependability* atau reliabilitas yaitu studi di mana hasil yang sama dicapai oleh orang lain dengan proses penelitian yang sama. Pengujian keandalan dilakukan menggunakan cara audit terhadap seluruh proses penelitian. Oleh auditor independen atau pembimbing yang meninjau semua kegiatan yang dilakukan peneliti sebagai bagian dari penelitiannya.

4. *Confirmability*

Confirmability berarti menyelidiki hasil penelitian dalam kaitannya dengan prosedur yang telah ditetapkan. Jika temuan pada penelitian ini

⁴⁸Wahyu, *Pedoman Penelitian Pendidikan dan pendekatan kualitatif* (Bandung: Tarsho, 2012), h. 84.

merupakan fungsi dari proses penelitian yang sedang berlangsung, sehingga penelitian ini telah memenuhi syarat *confirmability*.

a. Triangulasi Sumber

Dalam menguji keandalan data, dilakukan dengan mengecek data yang telah didapatkan dari beberapa sumber. Adapun yang menjadi triangulasi sumber yaitu sumber data sekunder yang meliputi buku-buku yang membahas tentang efektivitas penerapan supervisi akademik dalam mengembangkan profesionalisme guru, hasil penelitian, artikel ilmiah, media cetak atau pun dokumen lain yang mendukung pada studi kasus ini.⁴⁹

b. Triangulasi Waktu

Data yang telah terkumpul pada waktu yang berbeda. Jika hasil pengujian keandalan memberikan data berbeda, maka akan dilakukan pengujian secara berulang-ulang sampai didapatkan kepastian akan data tersebut (dilakukan sampai data betul-betul valid).

c. Triangulasi Teknik

Adalah menguji data agar bisa dipercaya yang dilakukan dengan cara mengecek data ke sumber yang sama yang dikumpul pada lokasi yang berbeda. Artinya peneliti akan mengupayakan serta menggali keterangan dari data dari guru serta siswa yang melakukan kegiatan yang sama, dan pelaksanaannya di waktu serta lokasi yang berbeda. Adapun triangulasi teknik terbagi menjadi 3 yaitu, triangulasi teknik wawancara, triangulasi teknik observasi dan triangulasi dokumentasi. Seperti data yang diperoleh dengan wawancara pada saat pelaksanaan wawancara peneliti mendapatkan hasil wawancara dari informan

⁴⁹Trianto, *Pengantar Penelitian Pendidikan bagi Pengembangan Profesi Pendidikan dan Tenaga Kependidikan* (Jakarta: Kencana Perdana Media, 2010), h. 330.

kemudian peneliti kembali melakukan pengecekan dengan menggunakan triangulasi teknik observasi dan triangulasi teknik dokumentasi.

Validitas atau uji keabsahan data merupakan data yang tidak memiliki perbedaan diantara data yang didapatkan peneliti dengan data yang sebenarnya terjadi kepada objek yang diteliti, sehingga uji keabsahan data yang peneliti akan sajikan mampu dipertanggung jawabkan.⁵⁰ Pengujian keabsahan data diharap mampu memberikan kekuatan secara maksimal dalam proses mengumpulkan data yang berkenaan dengan efektivitas penerapan supervisi akademik di SMK Saribuana Makassar.



⁵⁰<https://laporanpenelitian.com> M Wikipedia. Org/Wiki/ Supervisi Akademik, di Akses 19 Juni 2021.

BAB IV
EFEKTIVITAS PENERAPAN SUPERVISI AKADEMIK di SMK
SARIBUANA MAKASSAR

A. Deskripsi Lokasi Penelitian

1. Biografi SMK Saribuana Makassar

Yayasan Pendidikan Saribuana dulunya bernama yayasan pendidikan Sanur, dimana yayasan bernama Sadelia Dan Nurhayati dan berkembang hingga tahun 1980, kemudian pada tahun 1981 berubah nama menjadi Yayasan Pendidikan Saribuana dimana singkatan nama dari pendirinya H.M Salli (Sari) dan Hj. Bunganna (Buana) yang diajukan oleh Daud Limbungau Sarjana utama dari Unhas dan diakui oleh Kementrian Pendidikan tahun 1982.

Yayasan Pendidikan Saribuana dibina oleh Bapak H. Muhammad Salli pada tahun 1981. Sebelum didirikannya sekolah Bapak H. Muh Salli adalah seorang pedagang kayu pertama di Ujung Pandang. Pada tahun 1978 berangkat ke tanah suci di sana Bapak H. Muh Salli mendapatkan ilham untuk mendirikan sebuah sekolah, setelah kembali dari tanah suci bergabung dengan sanur mendirikan Yayasan sampai dengan tahun 1981. Bapak H. Muh Salli menjual semua kayunya untuk mendirikan sebuah sekolah. alasan didirikannya yayasan saribuana yaitu pada saat itu di daerah Pettarani (Tamamaung) belum ada sekolah dan jumlah anak yang belum mengayam dunia pendidikan di sekitarnya tergolong besar, dikarenakan Bapak H. Muh Salli merupakan ketua RK serta prihatin melihat banyaknya anak-anak yang menikah dini maka karena Bapak telah merasakan bagaimana rasanya tidak bersekolah, maka dari itu munculah inisiatif untuk mendirikan sebuah sekolah.

SMK Saribuana Makassar adalah lembaga pendidikan menengah di bawah Yayasan Saribuana. Pada awalnya SMK Saribuana Makassar berada di Jl. A.P Pettarani 2 No. 31 Kelurahan Tamamaung Kecamatan Panakukkang Makassar yang menjadi salah satu sekolah unggulan yang mampu mengadakan ujian seleksi penerimaan siswa baru yang diadakan sekolah swasta. Pimpinan SMK Saribuana Makassar adalah Drs. Syahrir dari tahun 1992 sampai dengan tahun 1996.

Periode selanjutnya dipimpin oleh Ir. Dwi Wahyu Widodo dari tahun 1996 sampai dengan tahun 2002. Dan Bapak Harun Salli menjadi pimpinan di SMK Saribuana dari tahun 2002 sampai dengan sekarang. Selama masa kepemimpinan Bapak Harun Salli, S.Pd., M.H. banyak perubahan yang dilakukan guna untuk meningkatkan mutu sekolah yaitu dengan perubahan baju batik untuk membedakan siswa SMP, SMA dan SMK, sekolah sudah bisa mengadakan ujian kompetensi selalu mengikut dengan sekolah lain dan Kepala Sekolah selalu mengikut sertakan guru-guru di Yayasan Saribuana Makassar untuk mengikuti pelatihan. Bapak Harun Salli, S.Pd., M.H. sudah menjabat selama 3 periode di SMK Saribuana Makassar.⁵¹

Yayasan Saribuana berpindah tempat dari Jl. A.P. Pettarani ke Jl. Pelita Raya No. 2B RT. 03 RW.05 bulan 09 tahun 2012. SMK Saribuana mendapat Akreditasi “C” pada tahun 2016. SMK Saribuana telah banyak meluluskan siswa dan siswi sejak 29 tahun lalu.

⁵¹ Profil SMK Saribuana Makassar 15 September 2021

Tabel I
PERIODISASI KEPALA SMK SARIBUANA MAKASSAR

NO	Nama Kepala Sekolah Smk Saribuana Makassar	Periode	Ket
1.	Drs. Syahrir	1992-1996	
2.	Ir. Dwi Wahyu Widodo	1996-2002	
3.	Harun Salli, S.Pd., M.H.	2002-Sekarang	

Sumber: Profil SMK Saribuana Makassar 15 September 2021⁵²

Periodisasi kepemimpinan Kepala Sekolah yang penulis dapatkan dan cantumkan di atas merupakan hasil penelusuran dari wawancara dan sumber data.

2. Profil SMK Saribuana Makassar

Berikut adalah profil Sekolah SMK Saribuana Makassar sebagai berikut:

Identitas Sekolah:

Nama Sekolah :SMK Saribuana Makassar

No. Statistik Sekolah :344196005011

Status Sekolah :Swasta

Bentuk Pendidikan :SMK

Status Kepemilikan :Yayasan

SK Pendirian Sekolah :69/YPS/II/1982

Tanggal SK Pendirian :1982-02-20

SK Izin Operasioanal :132/KEP/106/H/1994

Alamat Sekolah :Jl, Pelita Raya No. 2B

Tanggal Izin Operasional :1994-04-28

Rt/Rw :03/05

Kode Pos :90222

Kelurahan :Tamamaung

⁵²Profil SMK Saribuana Makassar 15 September 2021

Kecamatan	:Rappocini
Kabupaten/Kota	: Kota Makassar
Provinsi	: Sulawesi Selatan
Negara	: Indonesia
Program	: Akuntansi dan Adm. Perkantoran

3. Visi

Adapun visi yang dimiliki oleh SMK Saribuana Makassar yaitu; Menjadi Lembaga Pendidikan Dan Pelatihan Yang Unggul Dalam Ilmu Pengetahuan Teknologi Dan Kewirausahaan Yang Perduli Terhadap Sesama Dan Lingkungan.

4. Misi

Untuk mewujudkan visi yang telah dirumuskan, maka yang harus dilakukan sekolah adalah :

- 1) Mengembangkan SDM yang professional dan bertaqwa kepada Tuhan yang Maha Esa.
- 2) Menyiapkan tenaga kerja tingkat menengah yang kompeten untuk mengisi kebutuhan dunia kerja.
- 3) Menyiapkan dan menjadikan output tamatan yang berjiwa kreatif, produktif dan inofatif.

Dengan adanya visi dan misi SMK Saribuana Makassar membuat Kepala Sekolah beserta jajarannya berupaya untuk mencapai hal-hal yang tertuang dalam Visi serta Misi sekolah tersebut. Akhirnya SMK Saribuana Makassar menjadi sekolah swasta unggulan di wilayah itu sendiri dan dapat mencetak generasi bangsa yang perduli terhadap sesama dan lingkungan.

Tabel II
Daftar Keadaan Guru SMK Saribuana Makassar

No	Nama	Jk	Jabatan	Mengajar Bidang Studi	Agama	Ket
1.	Harun Salli, S.Pd. M.H	L	Kepsek	PKN	Islam	YY5
2.	Darius Mezakh Masiku S.Pd	L	Guru	Adm. Perkantoran		GT5
3.	Hajrah, S.Ag	P	Guru	PAI		GT5
4.	Eva Yunita, S.Pd	P	Wakasek Kurikulum	Adm. Perkantoran	Islam	GT5
5.	Evi Murtavia Samir, S.Pd	P	Guru	Bhs. Indonesia		GT5
6.	Adrianus Reni, S.S	L	Guru/Wakasek Saprasi	Bhs. Inggris		GT5
7.	Kurniawaty Dusung, S.Pd	P	Guru	Akuntansi		GT5
8.	Siti Juhaeriyah, S.Pd	P	Guru	Matematika		GT5
9.	Sri Hayani, S.Pd	P	Guru	Sejarah		GT5
10.	Hasmila, S. Pd	P	Guru	Indonesia		GT5
11.	Sri Cahya kurniawaty A, S.SI	P	Guru	Biologi		GT5
12.	Ilyas, S.Pd	L	Guru	Penjaske/PJO K		GT5
13.	Ihlas Budiayati, S.Pd	L	Guru	Senibudaya		GT5
1	2	3	4	5	6	7
14.	Musdalifa, S.Pd	P	Guru	Prakarya/Kewirausahaan		GT5

15.	Mulyati, S.Pd	P	Guru		Islam	GTY
-----	------------------	---	------	--	-------	-----

*Sumber: Profil SMK Saribuana Makassar 15 September 2021*⁵³

Berdasarkan Keadaan Guru-guru di SMK Saribuana Makassar 15 orang diantaranya adalah 2 orang Pegawai Negeri Sipil (PNS) dan 13 lainnya merupakan guru atau pengajar honorer tapi guru tetap yayasan.

Sebagaimana informasi yang penulis dapatkan, secara kuantitas jumlah guru yang ada di SMK Saribuana Makassar berjumlah 14 orang dan ditambah dengan Kepala Sekolah jadi 15 orang tenaga pengajar serta mampu untuk dimengerti terkait jumlah tenaga pendidik di SMK Saribuana Makassar yang memadai.

Adapun kualitas yang dimiliki oleh para tenaga pendidik telah sesuai berdasarkan kemampuan, dan keterampilan yang ditunjukkan dengan gelar akademik yang didaparkannya dalam membidangi mata pelajaran yang diajarkan.⁵⁴

Tabel III
Keadaan Jumlah Peserta Didik

No	Tahun Masuk	Kelas	Jenis Kelamin		Jumlah
			Laki-Laki	Perempuan	
1.	2021-2022	X	8 orang	7 orang	15 orang
2.	2021-2022	XI	5 orang	15 orang	20 orang
3.	2021-2022	XII	4 orang	16 orang	20 orang

Sumber: Profil SMK Saribuana Makassar 11 Oktober 2021

Berdasarkan Keadaan Peserta Didik, dalam pelaksanaan proses belajar mengajar, penilaian hasil belajar dilaksanakan secara rutin oleh masing-masing guru mata pelajaran. Kemudian di ujian tengah semester dan ujian akhir semester

⁵³ Profil SMK Saribuana Makassar 15 September 2021

⁵⁴ Harun Salli, Kepala Sekolah SMK Saribuana Makassar, Wawancara tanggal 27 September 2021

dilaporkan kepada bagian kurikulum, selanjutnya kurikulum menyampaikan kewali kelas.

Jadi keadaan siswa dan sisiwi hanya belajar untuk menghadapi ujian tengah semester dan akhir semester karena mata pelajaran dan kompetensi hanya nilai D dan E yang dapat diperbaiki, karena untuk memenuhi dasar minimal siswa untuk setiap mata pelajaran dan kompetensi yang disiapkan kurang lebih 10 peserta. Jadi dapat ditarik kesimpulan bahwa keadaan siswa dalam proses belajar mengajar di kelas baik dan efektif, dan ruang kelas hanya muat 15-20 orang saja. Kemudian untuk waktu liburnya yaitu merupakan jeda setiap pertengahan dan antar semester, terdapat libur setiap akhir tahun pelajaran, dan hari libur agama, serta hari libur umum maupun hari libur nasional dan hari yang khusus.⁵⁵

Tabel IV
Keadaan Sarana Pendukung Belajar Mengajar

No	Uraian	Kondisi (Unit)			Total
		Baik	Rusak Ringan	Rusak Berat	
1.	Ruang Kelas	3	0	0	3
2.	Ruang Kepsek	1	0	0	1
3.	Ruang Guru	1	0	0	1
4.	Ruang Tata Usaha	1	0	0	1
5.	Wc/Kamar Kecil	2	0	0	2
6.	Gudang	1	0	0	1
7.	Perpustakaan	1	0	0	1
8.	Aula atau Ruang Pertemuan	1	0	0	1
9.	Ruang Komputer	1	0	0	1
10.	Kantin	1	0	0	1
11.	Parkiran	1	0	0	1

Sumber: Profil SMK Saribuana Makassar 15 September 2021⁵⁶

⁵⁵Eva Yunita, Wakasek kurikulum SMK Saribuana Makassar, Wawancara tanggal 14 Oktober 2021

⁵⁶ Profil SMK Saribuana Makassar 15 September 2021

Berdasarkan Keadaan sarana dan prasarana SMK Saribuana Makassar relatif memadai untuk pelaksanaan kegiatan belajar mengajar. Meskipun demikian terdapat beberapa kekurangan dalam penyediaan sarana dan prasarana, dikarenakan kondisi gedung yang sempit. Tetapi kondisi kelas dikatakan kurang baik karena sempit sehingga membuat siswa kurang nyaman dalam belajar, sehingga permasalahan ini diperlukan perhatian dari pemerintah setempat untuk memfasilitasi sekolah ini. Agar mendapatkan informasi lebih lanjut peneliti jabarkan pada tabel di atas ini:

Secara umum SMK Saribuana Makassar masih sangat membutuhkan tempat atau gedung dan bahkan tambahan sarana dan prasarana sebagai upaya meningkatkan PBM lebih baik lagi baik itu di ruangan kelas ataupun ekstra kurikuler. Pada kondisi yang lain, seperti lapangan olahraga mungkin juga perlu diperhatikan oleh pihak sekolah dan lembaga terkait lainnya. Kekurangan-kekurangan yang ada di SMK Saribuana Makassar ada baiknya jika ditangani segera mungkin demi kelancaran proses belajar mengajar.⁵⁷

Jadi dapat ditarik kesimpulan bahwa kelengkapan fasilitas belajar di SMK Saribuana Makassar menjadi hal yang memegang peran paling sentral dalam kesuksesan PBM. Untuk meraih setiap tujuan pembelajaran yang terus saja meningkat maka kelengkapan fasilitas akan membuat kelancaran setiap proses pembelajaran di sekolah ini.

⁵⁷ Adrianus Reni, Wakasek Saprass SMK Saribuana Makassar, Wawancara tanggal 15 Oktober 2021

Sebagai sekolah menengah kejuruan, SMK Saribuana Makassar memiliki fasilitas yang dapat dikategorikan memadai tetapi kurang efektif untuk mendukung berlangsungnya proses belajar mengajar.

5. Struktur Organisasi Sekolah

Struktur organisasi SMK Saribuana Makassar periode-sekarang terdiri dari unsur pimpinan sekolah yakni Kepala Sekolah yang dibantu oleh wakil Kepala Sekolah, tenaga pendidik beserta tata usaha. Untuk lebih detailnya penulis jabarkan pada struktur dibawah ini:

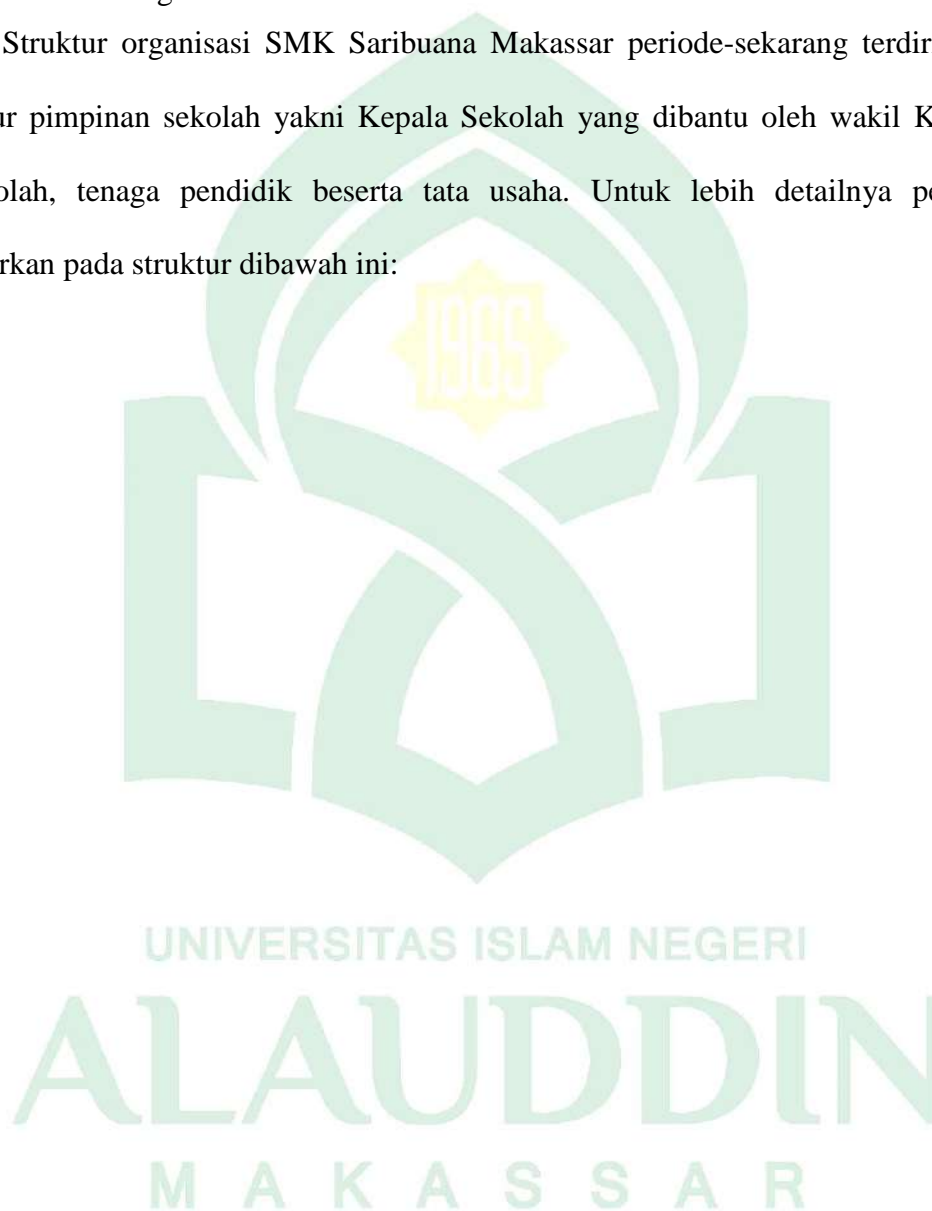



SMK SARIBUANA MAKASSAR
STRUKTUR ORGANISASI
YAYASAN PENDIDIKAN SARIBUANA MAKASSAR

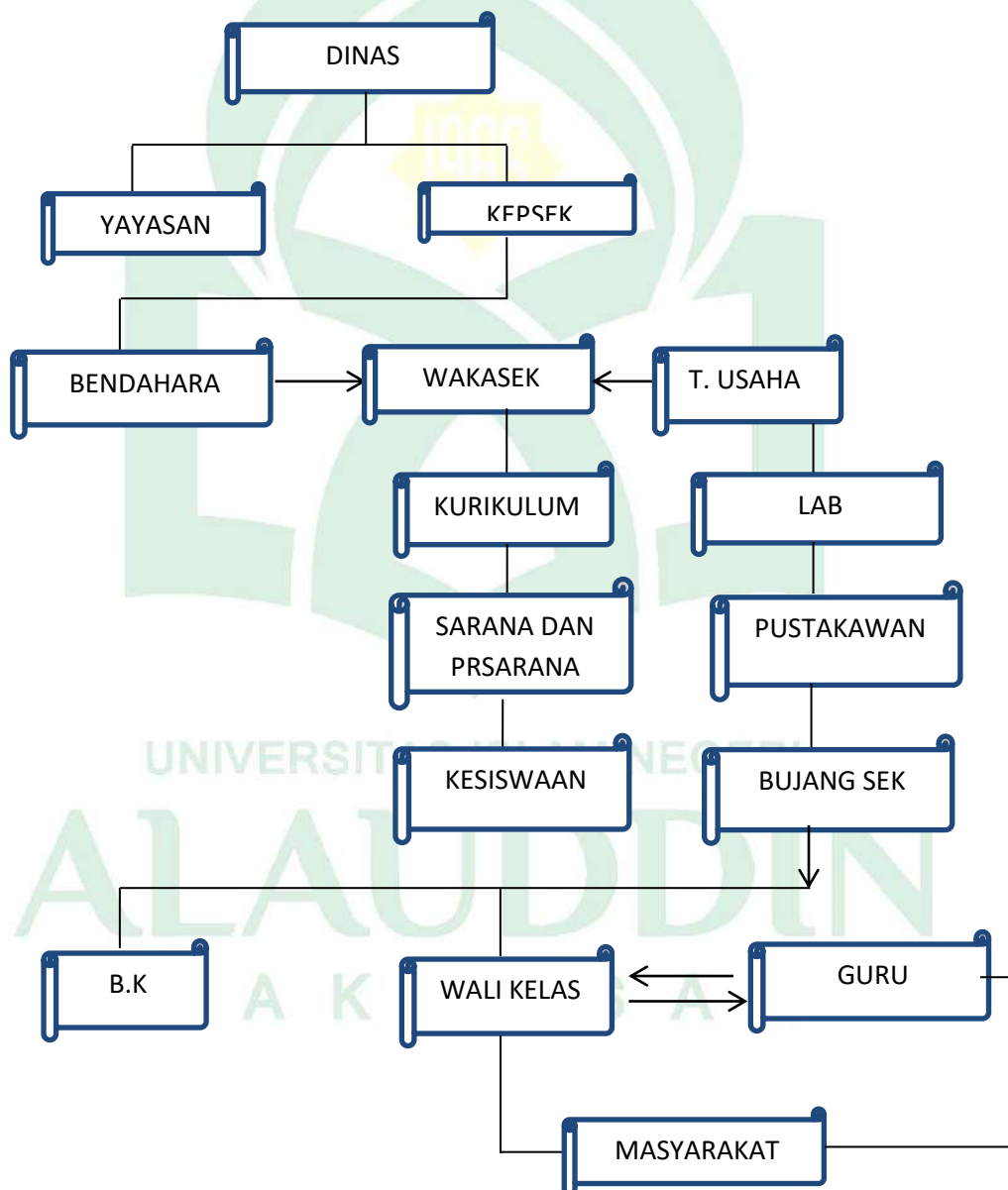

B. Penerapan Supervisi Akademik Di SMK Saribuana Makassar

Kepala Sekolah yang menjadi *Top Leader* dalam organisasi utamanya pada suatu lembaga pendidikan atau sekolah, terlihat pada status serta cara pengangkatannya merupakan pemimpin secara resmi (formal) karena diangkat berdasarkan surat keputusan dari pejabat pemerintah yang berwenang. Peran kepala sekolah sebagai seorang manajer maupun supervisor lembaga sangat menentukan keberhasilan sekolah.

Kompetensi dalam menjalankan tugasnya sebagai Kepala Sekolah sangat penting untuk direalisasikan, dikarenakan fungsi dari kompetensi Kepala Sekolah sangat memberi pengaruh terhadap bawahan-bawahannya, seperti guru, pegawai administrasi dan juga peserta didik. Adapun kompetensi yang wajib untuk dimiliki oleh seorang Kepala Sekolah seperti yang tertulis pada Peraturan Menteri Pendidikan Nasional RI No. 13 Tahun 2007 sebagai kompetensi tambahan dari kompetensi guru, karena mengemban tugas tambahan sebagai Kepala Sekolah, kompetensi tersebut yakni kompetensi manajerial, kompetensi wirausaha, dan kompetensi supervisi.

Berdasarkan sumber data yang telah dilakukan khususnya di ruang lingkup sekolah dan di masyarakat pada umumnya, bahwa Kepala Sekolah merupakan status atau pejabat yang sangat dipandang oleh masyarakat setempat dan juga dapat dijadikan sebagai teladan bagi warga sekolah dan masyarakat pada umumnya.

Pada proses pelaksanaan tugasnya sebagai supervisor, Kepala Sekolah dengan dibantu oleh empat Wakil Kepala Sekolah yakni, Wakasek kurikulum, Wakasek kesiswaan, Wakasek Sarana/prasaran dan Wakasek humas. Selain itu,

berdasarkan informasi yang diperoleh penulis dari berbagai informan setelah melakukan sesi wawancara bahwa dalam melaksanakan tugasnya sebagai supervisor maupun pemimpin sekolah dalam meminimalisasikan atau memanfaatkan kompetensi Kepala Sekolah sebagaimana yang terkandung dalam Peraturan Menteri Pendidikan Nasional RI No. 13 tahun 2007 yakni kompetensi manajerial Kepala Sekolah dalam pelaksanaan supervisi akademik dalam ruang lingkup SMK Saribuana makassar masih terbilang cukup bagus, hal ini berkaitan dengan beberapa guru yang memberikan keterangan dalam sesi wawancara dengan penulis. Sebagaimana yang dikatakan Wakasek kurikulum pada penelitian bahwa:

“supervisi akademik yang dilakukan oleh Kepala Sekolah itu sendiri yaitu setiap triwulan atau pertahun setiap ajaran, biasanya juga tidak menentu kadang juga supervisi dilakukan 3 kali setahun atau pertriwulan, yaitu di awal bulan Januari tanggal 12, dan di bulan Mei tanggal 18 kemudian untuk di bulan September jatuh pada tanggal 6 untuk di tahun 2021, tapi kadang-kadang juga tanggalnya itu tidak sama atau tidak menentu sewaktu-waktu bisa saja berubah”⁵⁸

Senada dengan waktu yang berbeda Wakasek Kurikulum melanjutkan sesi wawancara, menyatakan bahwa:

“Sejauh ini Kepala Sekolah melaksanakan tugas dan fungsinya dengan baik itu yang bisa saya lihat, Bapak bisa memanagerkan semuanya dengan sangat-sangat baik”⁵⁹

Sebagaimana informasi yang diperoleh bahwa Kepala Sekolah menjalankan tugas kesehariannya memanagerkan dalam memajukan sekolah itu cukup bagus, namun dalam pelaksanaan supervisi akademik terbilang belum maksimal, sesuai

⁵⁸Eva Yunita, Wakasek SMK Saribuana Makassar, Wawancara tanggal 15 September 2021

⁵⁹Eva Yunita, Wakasek SMK Saribuana Makassar, Wawancara tanggal 18 September 2021

dengan apa yang diuraikan salah satu tenaga pendidik bahwa:

“Menurut saya tugas kesehariannya itu memanejmen cukup bagus, dalam memajukan sekolah SMK Saribuana makassar, yang sekarang itu sudah banyak kemajuan di bandingkan waktu yang sebelum-sebelumnya pembangunan fisiknya itu lebih bagus, cuman dalam pelaksanaan supervisi itu belum maksimal, yah mestinya idealnya 1 kali pertriwulan tapi dalam pelaksanaannya itu kadang cuman 1 kali. Jadi yang jelas idealnya harus tiga kali setahun cuman bisa dilaksanakan oleh Kepala Sekolah dan Wakasek-Wakasek itu satu kali saja yaitu pada awal-awal semester atau di bulan september atau tahun ajaran”.⁶⁰

Kemudian dalam sesi wawancara selanjutnya dilanjutkan oleh informan yang memberikan keterangan bahwa:

“instrumen supervisi yang diterapkan oleh Kepala Sekolah yaitu, ada instrumen supervisi kunjungan kelas observasi pembelajaran yg akan di isi oleh guru-guru yang akan disupervisi sesuai dengan uraian kegiatan yang tertera dalam instrumen tersebut dan akan diberikan penilaian atau klasifikasi nilai”⁶¹

Jadi berdasarkan pada hasil mewawancarai dari sejumlah informan penulis mampu menarik simpulan tentang penerapan supervisi akademik itu sendiri Kepala Sekolah melakukan kegiatan yang mencakup; 1) perencanaan, 2) pelaksanaan, 3) Pengawasan pada setiap program akademik yang dilaksanakan oleh pendidik lebih khususnya guru.

1. Kegiatan Perencanaan Supervisi Akademik

Kepala Sekolah tidak terlepas dari fungsinya sebagai seorang supervisor dalam melaksanakan mengelola pendidikan, maka kepahaman serta penerapan

⁶⁰Evi Murtavia, Guru Bahasa Indonesia SMK Saribuana Makassar, Wawancara Tanggal 15 September 2021

⁶¹Adrianus Reni, Guru Bahasa Inggris SMK saribuana makassar, Wawancara tanggal 16 september 2021

fungsi manajemen dalam kegiatan supervisi akademik harus dimiliki oleh Kepala Sekolah, Seperti perencanaan, pelaksanaan serta pengontrolan dan pengevaluasian terhadap proses akademik yang dilaksanakan oleh pendidik lebih khususnya guru.

Dalam rangka menjalankan tupoksinya sebagai supervisor Kepala Sekolah diharuskan menerapkan fungsi manajemen sebagaimana telah disebutkan di atas yakni. Bagaimana Kepala Sekolah merancang perencanaan sebagai langkah awal dalam menyelenggarakan sekolah dengan memanfaatkan fungsi manajemen, setelah itu melakukan pelaksanaan serta pengontrolan kegiatan yang telah di perencanaankan dan sampai pada kegiatan pengevaluasian agar apa yang dilakukan tidak terlepas dari yang diperencanaankan. Berdasar penjelasan tersebut maka perencanaan adalah langkah yang harus menjadi perhatian utama Kepala Sekolah untuk meraih sasaran sekolah yang baik karena perencanaan yang baik dan matang lebih memungkinkan tercapainya tujuan Sekolah yang ditargetkan.

Berikut merupakan langkah dalam menyusun rencana supervisi akademik yaitu: 1) Menentukan sasaran, 2) Membuatkan jadwal, 3) Menentukan Teknik, Model serta Pendekatannya, 4) Membuat instrumen.

Kepala Sekolah di SMK Saribuana Makassar, telah merencanakan secara matang untuk pelaksanaan kegiatan supervisi akademik. Sebagaimana yang dikatakan seorang guru dalam hasil wawancara bahwa:

“Pendapat saya tentang perencanaan supervisi akademik, cukup bagus karena setiap dalam kalender pendidikan sudah ada jadwalnya bahwa setiap dalam satu semester atau tiga bulan diadakan supervisi atau dua kali dalam satu semester, jadi guru-guru sudah memang mempersiapkan diri,

untuk disupervisi oleh kepala sekolah, jadi itu perencanaan bagi kita sebagai guru”.⁶²

Dari keterangan yang diberikan dalam sesi wawancara di atas dapat menginformasikan tentang perencanaan supervisi akademik sudah cukup bagus, pemimpin juga memiliki langkah sendiri dalam melakukan perencanaan supervisi akademik. Sebagaimana dalam wawancara beliau mengatakan bahwa:

“Dalam langkah perencanaan supervisi akademik yang saya lakukan yakni membentuk tim, membuat jadwal, dan melaksanakan lalu melakukan evaluasi”.⁶³

“Pendapat saya tentang perencanaan supervisi akademik, cukup bagus karena setiap dalam kelender pendidikan sudah ada jadwalnya bahwa setiap dalam satu semester atau tiga bulan diadakan supervisi atau dua kali dalam satu tahun.

Sebagaimana kita ketahui, perencanaan pada dasarnya adalah pertanyaan terkait langkah yang harus di tempuh, siapa yang akan menjadi pelaksanya, di mana dilakukan, bagaimana, dan kapan dilakukannya. Maka keterlibatan guru dalam kegiatan perencanaan harus di akomodir dengan baik.

Pada awal Kepala Sekolah melakuakan langkah perencanaan supervisi beliau melibatkan Wakasek-Wakasek dan beberapa staf-staf yang dianggap handal dalam melakukan kegiatan supervisi akademik. Dalam sesi wawancara itu juga Kepala Sekolah melanjutkan:

“Berkaitan dengan perencanaan langkah yang harus saya lakukan dalam supervisi akademik yakni mengumpulkan, mengundang, Wakasek, dan

⁶²Musdalifah, Guru Prakarya/Kewirausahaan, Wawancara tanggal 15 September 2021

⁶³Harun Salli, Kepala Sekolah SMK saribuna makassar, Wanwancara tanggal 15 september 2021

staf-staf, untuk membentuk tim nanti tim tersebut yang menyusun jadwalnya”.⁶⁴

“Kapan de masok, kalas yang mana yang de masok akan” (diterjemahkan ke bahasa indonesia: kapan dia masuk, kelas yang mana yang akan di supervisi). “Misalnya yang Biologi berarti guru Biologi yang masuk misalnya Ibu Nur Cahya Kurniawaty selaku guru yang jurusan Biologi beliau yang melakukan kegiatan supervisi pada guru Biologi, mengapa di libatkan Wakasek karena Wakasek yang akan menjurus ke masing-masing mata pelajaran”.

Pada perencanaan supervisi akademik tidak lepas juga dari Wakasek kurikulum yang memiliki peran penting pada penyusunnya karena Wakasek kurikulum mempunyai segala hal yang berkaitan dengan kegiatan akademik, sehingga Wakasek kurikulum harus dilibatkan dalam perencanaan supervisi akademik. Pada wawancara dengan waktu dan tempat yang berbeda Wakasek kurikulum berkata bahwa:

“Pada perencanaan supervisi sendiri, untuk Kepala Sekolah tidak lepas juga dari saya sebagai Wakasek kurikulum itu tertuang dalam kalender pendidikan kami di mana supervisi akademik itu dilaksanakan secara berkala di awal semester jadi sekolah itu hanya memperencanakan satu kali supervisi karena selain itu juga ada supervisi dari pengawas perencanaannya itu secara berkala setiap semester yakni setiap awal semester dan itu tertuang dalam kalender pendidikan kami”.⁶⁵

Di tempat dan waktu yang berbeda, salah seorang guru merespon positif terhadap langkah atau perencanaan supervisi akademik, diterapkan oleh Kepala Sekolah, beliau memberi pernyataan:

⁶⁴Harun Salli, Kepala Sekolah SMK saribuana makassar, *Wawancara tanggal 15 september 2021*

⁶⁵Eva Yunita, Wakasek Kurikulum SMK Saribuana Makassar, *Wawancara Tanggal 16 September 2021*

“Perencanaan supervisi yang diterapkan oleh Kepala Sekolah menurut saya positif karena sangat membantu guru dalam meningkatkan kinerja, kedisiplinan, kualitas maupun kuantitas dalam proses KBM (Kegiatan Belajar Mengajar)”.⁶⁶

Kemudian sesi wawancara dilanjutkan oleh staf TU di tempat yang sama dan waktu yang berbeda menyatakan bahwa:

“Penerapan supervisi akademik yang dilaksanakan oleh Kepala Sekolah terbilang cukup bagus, dikarenakan dalam mensupervisi guru-guru, Kepala Sekolah akan mengingatkan kepada guru-guru satu minggu sebelum dilaksanakannya supervisi akademik supaya guru-guru dapat mempersiapkan apa-apa yang menjadi kebutuhannya ketika mau disupervisi oleh Kepala Sekolah”.⁶⁷

Perencanaan supervisi akademik merupakan suatu hal yang wajib dan diharuskan ada disetiap sekolah maupun madrasah, baik sekolah dasar (SD) ataupun madrasah ibtidaiyah (MI), sekolah menengah atas (SMP) dan madrasah tsanawiiyyah (Mts) , dan sekolah menengah atas serta sekolah menengah kejuruan (SMA/SMK) atau madrasah aliyah (MA). Karna dengan adanya pelaksanaan supervisi akademik ini dapat meningkatkan kuliatas guru dalam mengajar di kelas, menjadi terarah sehingga mampu meraih sasaran atau terwujudnya visi dan misi sekolah. Jadi Perencanaan supervisi akademik yang dilakukan oleh Kepala Sekolah tergolong cukup baik, dalam hal ini pada wawancara kepada salah seorang guru yang mengatakan bahwa:

“perencanaan supervisi akademik yang dilakukan oleh Kepala Sekolah tergolong cukup baik, karena beliau akan memberitahukan terlebih dahulu bahwa akan dilakukan supervisi terhadap guru-guru sebelum satu

⁶⁶Adrianus Reni, Guru Bahasa Inggris SMK saribuana makassar, Wawancara tanggal 16 september 2021

⁶⁷Sri Hayani, Staf Tu SMK Saribuana Makassar, *Wawancara tanggal 12 Januari 2022*

minggu supervisi akan dilaksanakan.”⁶⁸

Berdasarkan pada hasil mewawancarai dari sejumlah informan dapat penulis simpulkan mengenai perencanaan supervisi akademik yang mana diterapkan Kepala Sekolah selama ini, telah berjalan sangat baik dan penerapan supervisi yang jelas dilakukan oleh setiap guru itu harus diprencanakan jadi guru sendiri itu menyiapkan segala macam bentuk perangkat, yang jelas sesuai dengan kurikulum yang sudah diterapkan di sekolah.⁶⁹

2. Kegiatan Pelaksanaan Supervisi Akademik

Pelaksanaan supervisi akademik dilakukan dengan tergantung kepada *procedur* serta teknik yang diterapkan. Dalam melakukan supervisi akademik teknik observasi individu serta berkunjung ke setiap kelas, dilakukan ke dalam tiga tahap, yaitu pra-observasi, observasi dan pasca observasi.

a. Pra Observasi

Pra observasi menurut (Wakasek Kurikulum) adalah tindakan dalam bentuk pra pengamatan, tenaga pendidik yang akan disupervisi harus merasa nyaman serta siap untuk disupervisi. Bentuk kegiatan pra pengamatan biasanya berbentuk sebuah diskusi dan juga digunakan untuk memantau rencana pembelajaran yang mengacu kepada instrumen perencanaan kegiatan pembelajaran.

Jadi dapat ditarik kesimpulannya yaitu; bahwa pra observasi akan menciptakan sebuah suasana nyaman dengan tenaga pendidik, untuk mengetahui persiapan yang dirancangnya serta disetujuinya instrumen

⁶⁸Musdalifah, Guru Prakarya/Kewirausahaan, Wawancara Tanggal 23 september 2021

⁶⁹Evi Murtavia, Guru Bahasa Indonesia SMK Saribuana Makassar, Wawancara Tanggal 16 September 2021

observasi yang akan dipakai.

b. Observasi

Observasi menurut (Wakasek Kurikulum) merupakan sebuah kegiatan mengamati oleh supervisor kesetiap tenaga pendidik yang melakukan pembelajaran di dalam kelas. Supervisor mematuhi setiap instrumen yang telah disepakati. Namun, pengawas dapat menemukan hal yang menarik di luar instrumen, penemuan-penemuan bisa saja berbentuk kekuatan ataupun kelemahan tenaga pendidik saat pembelajaran yang tidak diperhatikan dalam instrumen observasi yang seharusnya dianggap sebagai bahan penguat dan umpan balik.

Jadi dapat ditarik kesimpulannya, bahwa observasi dilakukan harus sesuai dengan fokus pengamatan yang telah disetujui, atau penggunaan instrumen observasi, yang berlandaskan adanya hasil catatan atau observasi yang mencakup perilaku guru dan siswa selama proses dalam pembelajaran, atau tidak mengganggu prosesnya .

c. Pasca Observasi

Aktivitas setelah observasi menurut (Wakasek Kurikulum) yaitu upaya mengkoordinasikan proses refleksi dan umpan balik, serta tindakan korektif yang dilakukan oleh tenaga pendidik yang disupervisi. Kegiatan review dan wawancara ini bisa didokumentasikan dalam bentuk instrumen wawancara.

Adapun kesimpulan yang dapat diambil yaitu; bahwa pasca observasi/pertemuan balikan, yaitu memberikan pertanyaan akan pendapat guru terkait dengan proses belajar mengajar yang sedang berlangsung, dan

mendiskusikan bahwa hasil observasi utamanya kepada aspek yang telah disetujui mampu menjadi kekuatan pada saat penampilan tenaga pendidik, serta menjadi motivasi bahwa tenaga pendidik bisa melakukan perbaikan pada setiap kekurangan yang dimilikinya.

Supervisi akademik dalam kegiatan yang telah dibuat pada perencanaan awal dengan tim pembantu supervisi akademik. Melihat jumlah tenaga pendidik di SMK Saribuana Makassar yang tergolong banyak pastinya kegiatan supervisi tidak bisa maksimal kalau hanya dilakukan hanya Kepala Sekolah sendiri. Sehingga kehadiran tim yang dianggap mempunyai kompetensi dalam pelaksanaan kegiatan supervisi dapat membantu Kepala Sekolah di antaranya Wakasek di tambah dengan guru senior tentunya ini sangat membantu jalannya pelaksanaan kegiatan supervisi akademik di SMK Saribuana Makassar. Seperti pada ungkapan Kepala Sekolah saat penulis mewawancarainya beliau memberi pernyataan:

“Pendapat saya tentang proses pelaksanaan supervisi akademik di SMK Saribuana Makassar pada dasarnya dilakukan oleh guru dan dikontrol oleh Kepala Sekolah, selain itu dibantu oleh guru-guru senior yang sudah paham tentang proses pelaksanaan supervisi akademik. Sebab jika saya sendiri yang melakukan kegiatan supervisi akademik itu, banyak memakan waktu yang cukup lama, misalnya kegiatannya bisa di selesaikan selama satu minggu bisa menjadi satu bulan serta guru yang cukup banyak, jadi saya melibatkan beberapa guru senior dan Wakasek dalam satu tim sehingga waktu yang direncanakan pada jadwal bisa terselesaikan dengan tepat waktu atau efisien”⁷⁰

Keterlibatan tim membantu dalam penerapan supervisi akademik Kepala Sekolah dimaksudkan untuk mengefisienkan waktu dan tentunya tujuan utama

⁷⁰Harun Salli, Kepala Sekolah SMK Saribuana Makassar , Wawancara Tanggal 16 September 2021

dalam kegiatan supervisi akademik yaitu terciptanya proses kegiatan belajar mengajar (KBM) berkualitas oleh tenaga pendidik dan menghasilkan proses KBM yang berkualitas sehingga mampu dilihat dari peningkatan belajar para peserta didik.

Demikian pula pada waktu dan tempat wawancara yang berbeda Wakasek kurikulum mengatakan bahwa:

“Untuk pelaksanaannya sendiri cukup baik. Kepala Sekolah dalam mengatasi personil kalau hanya Kepala Sekolah sendiri agak memakan waktu yang lama kalau cuman beliau sendiri biasanya beliau melibatkan guru-guru senior yang sudah tersertifikasi untuk membantu beliau dalam pelaksanaan supervisi akademik itu”.⁷¹

Adanya pelaksanaan supervisi akademik dapat membantu guru dalam kesulitan-kesulitan mengajar di dalam kelas, dapat meningkatkan kualitas mengajar, sehingga peningkatan kinerja guru lebih maksimal. Seperti pada wawancara kepada tenaga pendidik yang menuturkan:

“Mengenai pelaksanaan supervisi akademik yang dilaksanakan oleh kepala sekolah, penerapan supervisi akademik yang dilaksanakan oleh Kepala Sekolah ini yang jelas memberikan dampak yang baik bagi guru maupun kepada siswa jadi dengan adanya pelaksanaan supervisi ini memacu dari pada kinerja guru bagaimana cara guru untuk meningkatkan cara mengajar di kelas kualitas guru itu sendiri untuk meningkatkan salah satunya cara mengajar di dalam kelas”.⁷²

Senada dengan wawancara pada waktu yang berbeda dengan tempat yang sama seorang guru juga berkata bahwa:

⁷¹Eva Yunita, Wakasek Kurikulum, administrasi perkantoran SMK Saribuana Makassar, wawancara tanggal 17 September 2021

⁷²Kurniawati Dusung, Guru Akuntansi SMK Saribuana Makassar Wawancara Tanggal 17 September 2021

“Pada penerapan supervisi akademik yang dilakukan oleh kepala sekolah, yakni meningkatkan kinerja, yang salah satunya guru bisa melengkapi rancangan perangkat pembelajaran (RPP) secara baik yang dalam hal ini guru bisa melaksanakan atau mempermudah dalam pelaksanaan KBM (kegiatan Belajar Mengajar)”.⁷³

Demikian pula dengan adanya pelaksanaan supervisi akademik guru dapat mengintrospeksi diri dengan melihat dimana kekurangan dan kelebihan ketika mengajar. Pada wawancara yang peneliti lakukan dengan salah seorang tenaga pendidik yang memberikan pernyataan bahwa:

“Tentang penerapan supervisi akademik yang dilaksanakan oleh Kepala Sekolah di SMK Saribuana Makassar, cukup bagus karna dengan adanya supervisi kita dapat mengintrospeksi diri melihat di mana letak kekurangan atau kesalahan serta letak dimana yang terlalu berlebihan dalam mengajar sehingga kita bisa memperbaiki kekurangan atau kesalahan yang kita lakukan sebelum-sebelumnya”⁷⁴

Dalam penerapan supervisi akademik terdapat hal-hal yang mesti diberikan nilai dari Kepala Sekolah untuk melakukan kegiatan proses supervisi akademik seperti instrumen penilaian atau format-format, kesiapan guru yang akan disupervisi, tim supervisi, dan buku catatan gunanya menulis atau mencatat segala kekurangan, kesalahan maupun hal yang terlalu berlebihan dalam proses pembelajaran. Sebagaimana diungkapkan Kepala Sekolah dalam wawancara bahwa:

⁷³Adrianus Reni, Guru Bahasa Inggris SMK Saribuana Makassar Wawancara tanggal 17 September 2021

⁷⁴Evi Murtavia Samir, Guru Bahasa Indonesia SMK Saribuana Makassar Wawancara tanggal 17 September 2021

“Jadi yang perlu saya persiapkan dan yang akan saya nilai yakni, instrumen atau format-format yang menunjang pelaksanaan supervisi akademik tersebut, kalau dulu penerapan supervisi akademik itu namanya supervisi saja langsung mendadak masuk kedalam kelas jadi biasanya didapatkan guru yang tidak siap tidak memiliki RPP, tapi supervisi akademik biasanya disamapaikan kekegiatan supervisi akademik sehingga guru-guru dapat mempersiapkan diri mereka untuk di supervisi. Jadi yang dipersiapkan yaitu membuat instrumen format penilaian apa-apa saja yang ia akan lakukan di kelas, bagaimana dia mengelola kelas, bagaimana dia menguasai materi yang dibawakan, metode apa yang digunakan, dan buku catatan untuk mencatat hal-hal yang menjadi kekurangan dalam melakukan proses pembelajaran. Jadi itu yang perlu dipersiapkan dan itu yang saya akan nilai nantinya pada saat pelaksanaan supervisi akademik”.⁷⁵

Jadi pada simpulan dari sejumlah informan yang sudah penulis wawancarai berdasarkan proses penerapan supervisi akademik yang dilakukan oleh Kepala Sekolah terbilang cukup baik pada pengimplementasiannya, sehingga apa yang menjadi harapan sekolah melalui peningkatan proses pembelajaran di kelas yang dilakukan tenaga pendidik menjadi maksimal yang berdampak positif bagi peningkatan akademik peserta didik menjadi lebih baik. Jadi mengenai proses supervisi akademik yang dilakukan Kepala Sekolah telah dilaksanakan cukup baik dan diharapkan proses penerapan supervisi akademik berkelanjutan.

3. Kegiatan Evaluasi Supervisi Akademik

Evaluasi hasil supervisi merupakan salah satu kegiatan mengolah, menganalisis, menarik simpulan dengan memakai instrumen pengumpulan data pada hasil pengamatan di kelas. Materi penilaian ini fokus pada pencapaian

⁷⁵Harun Salli, Kepala Sekolah SMK saribuana makassar *Wawancara tanggal 20 september 2021*

rencana pelaksanaan pengawasan, dalam hal media dan kriteria keberhasilan, termasuk fokus pengawasan, tujuan serta sasaran, dan waktu pelaksanaannya, metode dan instrumen supervisi. Hasil penilaian digunakan sebagai acuan untuk menentukan pelaksanaan, rencana pemantauan dan mengidentifikasi masalah yang mungkin muncul untuk membantu kepala sekolah dalam mengevaluasi hasil supervisi.

Proses kegiatan evaluasi menjadi hal yang sangat penting bisa dikatakan bahwa tidak mungkin pembimbingan dilakukan secara efektif tanpa adanya pengawasan. Pengawasan menjadi tindakan menguji tentang jumlah manfaat, kualitas serta tingkatan kadar kondisi dengan perbandingan situasi.

Evaluasi supervisi akademik yang diterapkan Kepala Sekolah memiliki sasaran untuk menjadikan lebih baik lagi segala sesuatu yang masih harus ditingkatkan oleh tenaga pendidik baik itu secara akademik ataupun tingkahlaku keaktifan. Evaluasi supervisi akademik dilaksanakan oleh Kepala Sekolah dengan ditujukan kepada tenaga pendidik tanpa membandingkan agama, suku dan ras, golongan, status sosial ekonomi maupun keterbatasan mental atau yang berkubutuhan khusus. Tertuang dengan jelas pada ungkapannya saat wawancara bahwa:

“Setelah melakukan kegiatan supervisi akademik kami melakukan evaluasi, sehabis mengajar di kelas, dan kami langsung memanggil guru yang bersangkutan ke ruangan untuk evaluasi di mana kekurangannya, yang mana seharusnya di tambah dan yang mana terlalu berlebihan harus dikurangi, sehingga mereka mengetahui apa yang menjadi kendala dalam proses belajar mengajar di kelas. Untuk guru senior maksudnya guru yang lebih tua dari kami masuk dan mengajar di sekolah ini, pada saat

melakukan supervisi dengan mengambil catatan sehingga kami dapat mengoreksi dan mensupervisinya kembali”.⁷⁶

Pada pelaksanaan supervisi akademik Kepala Sekolah melaksanakan kegiatan evaluasi dengan cara melakukan rapat secara umum maupun secara individual, yang di maksud rapat secara umum yakni Kepala Sekolah dan Wakasek serta guru senior melakukan evaluasi secara keseluruhan kepada semua guru yang telah di supervisi, sedangkan secara individu yaitu Kepala Sekolah memanggil langsung atau mengundang satu persatu guru yang telah di supervisi. Seperti yang dikatakan oleh informan pada sesi wawancara bahwa:

“Kepala Sekolah melaksanakan evaluasi, baik 3 bulan maupun tiap semester bahkan tiap tahun, selalu diadakan rapat untuk evaluasi baik itu guru mata pelajaran maupun terhadap wali kelas sehingga kita di sekolah bisa ada kerjasama dengan baik antara Kepala Sekolah dengan guru-guru terutama kepada siswa”.⁷⁷

Pada waktu yang berbeda dan tempat yang sama penulis mendapatkan data dari informan yang mengatakan:

“Kepala Sekolah melakukan evaluasi, yakni secara individu dan juga secara umum, jadi kalau secara individu akan diberi evaluasi secara langsung setelah pelaksanaan supervisi, tapi kalau secara umum dilakukan tidak secara langsung dimana nanti pada saat rapat”.⁷⁸

Senada dengan yang dikatakan oleh Tata Usaha (TU) pada saat wawancara bahwa:

⁷⁶Harun Salli, Kepala Sekolah SMK Saribuana Makassar Wawancara tanggal 20 September 2021

⁷⁷Evi Murtavia, Guru Bahasa Indonesia SMK Saribuana Makassar Wawancara tanggal 20 September 2021

⁷⁸Ihlas Budiayati, Guru Seni Budaya SMK Saribuana Makassar, Wawancara tanggal 21 September 2021

“Tentunya evaluasi itu tetap akan dilakukan oleh pimpinan yaitu Kepala Sekolah biasanya akan disampaikan langsung kepada guru yang bersangkutan atau di saat ada rapat dewan guru di internal sekolah akan di sampaikan hal- hal yang terkait dengan supervisi akademik oleh kepala sekolah”.⁷⁹

Dalam kegiatan evaluasi atau pada saat rapat secara umum maupun individual yang pelaksanaannya oleh Kepala Sekolah memberikan penilaian serta koreksi tentang apa-apa yang mesti diperbaiki, apa yang perlu ditingkatkan lagi, sehingga guru yang bersangkutan atau guru yang disupervisi bisa mengoreksi tingkat kemampuannya dalam melaksanakan proses KBM maupun penyusunan rancangan proses pembelajaran (RPP). Seperti pada wawancara peneliti terhadap informan yang mengatakan bahwa:

“Pada kegiatan evaluasi yang diadakan oleh kepala sekolah, semua itu dirangkum misalkan secara keseluruhan seperti guru yang menyiapkan perangkat pembelajaran ada yang belum lengkap, ada yang masih perlu ditambah, ini yang perlu diperbaiki, selain kelengkapan administrasi efisiennya di dalam kelas ada pembelajaran yang tidak sesuai dengan apa yang di perencanaan atau apa yang tertuang dalam proses pembelajaran, sebagian besar guru-guru sudah cukup bagus untuk proses pembelajarannya sendiri sudah terlaksana dengan baik, untuk administrasi itu yang sering di tekankan oleh Kepala Sekolah memang penting untuk proses pembelajaran di kelas, tidak kala penting juga perencanaan itu yang tertuang dalam RPP, kita bisa bagus di kelas otomatis dengan perencanaan yang baik, jadi itu yang dilakukan oleh kepala sekolah, jadi evaluasi terkait dengan pelaksanaan supervisi yaitu baik dari segi administrasi maupun pelaksanaan atau efisiennya di dalam kelas itu yang di evaluasi oleh kepala sekolah dan itu di sampaikan kira-kira apa-apa yang masih kurang dari semua guru mata pelajaran yang ada”.⁸⁰

⁷⁹Eva Yunita, Wakasek Kurikulum/TU SMK Saribuana Makassar, Wawancara Tanggal 21 September 2021

⁸⁰Eva Yunita, Wakasek Adm Perkantoran SMK Saribuana Makassar, Wawancara tanggal 21 September 2021

Begitupula yang dikatakan oleh informan terkait penilaian yang diberikan oleh Kepala Sekolah dalam rapat evaluasi mengungkapkan bahwa:

“Selalu dalam setiap akhir tahun pada setiap rapat di akhir semester kita selalu disampaikan apa yang sudah dilaksanakan dan disampaikan secara umum misalnya perlu di tingkatkan lagi metode pembelajarannya, ini yang harus dikurangi dan ini yang terlalu berlebihan, dan itu yang selalu disampaikan dalam rapat evaluasi, jadi setelah pelaksanaan supervisi Kepala Sekolah melakukan evaluasi. Sekaligus sebagai salah satu upaya Kepala Sekolah untuk mendorong guru-guru yang lain karena kalau tidak seperti demikian orang itu maksudnya guru itu akan ketinggalan dan tetap di titik itu tidak akan berubah, jadi begitu”⁸¹

Berdasarkan hasil wawancara dari beberapa informan penulis menyimpulkan bahwa dalam kegiatan mengevaluasi yang diterapkan Kepala Sekolah dalam melakukan supervisi akademik, telah dilaksanakan dengan cukup baik, karena dengan adanya evaluasi setiap guru dapat memperbaiki segala kekurangan, dan dapat mengintropesidiri menjadi lebih baik lagi. Sehingga proses KBM di dalam kelas berjalan dengan maksimal dan berdampak positif pada peningkatan akademik.

C. Faktor Penghambat dan Faktor Pendukung Penerapan Supervisi Akademik Kepala Sekolah di SMK Saribuana makassar

Setiap kegiatan yang dilakukan oleh lembaga manapun tak bisa dipungkiri bahwa pada pelaksanaan yang diterapkan oleh lembaga terkait, tak luput dari hal-hal yang menghambat maupun hal-hal yang mendukung proses kelembagaan tersebut. Pada pelaksanaan supervisi akademik Kepala Sekolah mendapatkan

⁸¹Adrianus Ren, guru Bahasa Inggris SMK Saribuana Makassar, Wawancara tanggal 22 September 2021

berbagai kejanggalan atau kesulitan maupun kemudahan atau kekuatan yang dapat dikatakan sebagai faktor penghambat dan faktor pendukung.

a. *Faktor Penghambat*

Faktor penghambat melakukan supervisi akademik oleh Kepala Sekolah atau hal-hal yang menjadi kesulitan yang dialami maupun yang didapatkan oleh Kepala Sekolah. Sebagaimana yang dikatakan pada saat kegiatan wawancara bahwa:

“Yang menjadi penghambat yaitu perangkat pembelajaran dari guru tidak ada, kesiapan guru dan jadwal yang sudah disusun berbenturan dengan urusan kedinasan di provinsi sehingga pelaksanaan supervisi akademik tidak terlaksanakan. ini yang menjadi faktor penghambat pelaksanaan supervisi akademik”.⁸²

Demikian pula pernyataan yang dituturkan narasumber pada sesi wawancara bahwa:

“Faktor penghambat itu biasanya, kadangkala sudah harus dilaksanakan pelaksanaan supervisi akademik itu namun banyak kegiatan-kegiatan yang bertabrakan sehingga ada kalanya tidak dapat terlaksanakan banyak kegiatan misalnya pada hari-hari besar itu yang pertama, kendala yang kedua itu sebenarnya yang penting itu adalah kemauan, kemauan untuk mengadakan supervisi itu masih perlu diperbaiki, kalau kemampuan saya kira bisa, cuman kemauan itu yang menyediakan atau meluangkan waktu untuk melakukan kegiatan supervisi”.⁸³

Sehubungan dengan yang diungkapkan informan pada kegiatan wawancara dalam keadaan dan situasi yang berbeda bahwa:

⁸²Harun Salli, Kepala Sekolah SMK Saribuana Makassar, Wawancara tanggal 22 September 2021

⁸³Sri Cahya Kurniawaty A, Guru Biologi SMK Saribuana Makassar, Wawancara tanggal 22 September 2021

“Yang menjadi faktor penghambatnya salah satunya waktu, kemudian keadaan dalam keadaan ini guru yang tidak siap, kesiapan guru itu masih kurang sehingga ketika pelaksanaan supervisi kadang-kadang tidak maksimal, memang bagaimana mau dilaksanakan kegiatan supervisi kalau kadang guru tidak siap dengan perangkat pembelajaran”.⁸⁴

Senada dengan yang diungkapkan oleh informan pada waktu dan tempat yang berbeda dalam sesi wawancara bahwa:

“Faktor penghambatnya yakni ketidak siapan guru dalam pelaksanaan supervisi yang salah satu alasannya tidak memiliki kelengkapan perangkat pembelajaran, hal itu yang membuat guru tidak siap di supervisi”.⁸⁵

Berlandaskan akan hasil temuan dari sejumlah informan penulis menyimpulkan tentang yang menjadi faktor penghambat proses supervisi akademik Kepala Sekolah yaitu, kemauan guru agar disupervisi oleh Kepala Sekolah, ketidak siapan rancangan proses pembelajaran (RPP), dan jadwal atau waktu yang di perencanaankan.

b. *Faktor Pendukung*

Hal pendukung menjadi sesuatu yang menopang atau membantu setiap kegiatan yang di terapkan oleh sekolah yang diberi tanggung jawab penuh kepada Kepala Sekolah. Pada kegiatan supervisi akademik Kepala Sekolah SMK Saribuana Makassar, yang menjadi faktor pendukung dalam pelaksanaan tersebut yakni kesiapan guru, sarana dan prasarana. Seperti yang dikatakan Kepala Sekolah pada saat wawancara bahwa:

⁸⁴Adrianus Reni Guru Bahasa Inggris SMK Saribuana Makassar, Wawancara tanggal 23 September 2021

⁸⁵Kurniawaty Dusung, Guru Akuntansi SMK Saribuana Makassar, Wawancara tanggal 23 September 2021

“Faktor pendukung dalam pelaksanaan supervisi akademik ini adalah kesiapan guru, kebanyakan guru yang saya dapati kreatif, antusias guru, dengan adanya supervisi akademik menjadi suatu penilaian guru untuk naik pangkat sehingga ini yang menjadi faktor pendukung”.⁸⁶

Begitupun yang didapatkan penulis dalam wawancara pada informan yang mengungkapkan bahwa:

“Hal yang menjadi salah satu faktor pendukung yakni RPP atau perangkat pembelajaran, kemudian sarana prasana misalnya laptop, atau wifi menggunakan internet atau buku-buku panduan yang lainnya untuk menjadi faktor pendukung supervisi akademik yang dilaksanakan oleh Kepala Sekolah”.⁸⁷

Senada dengan yang diungkapkan oleh informan terkait faktor pendukung supervisi akademik pada waktu dan tempat yang berbeda bahwa:

“Faktor pendukung yang pertama pada pelaksanaan supervisi akademik Kepala Sekolah adalah tentunya kesiapan administrasi pembelajaran oleh guru yang akan disupervisi, kesiapan mental tentunya perlu diperhatikan oleh guru yang bersangkutan dan kesiapan siswa di dalam kelas terkait dengan akan adanya supervisi oleh Kepala Sekolah kemudian yang terakhir adalah terkait dengan media pembelajaran yang disiapkan oleh guru, entah dia berupa LCD atau alat-alat pembelajaran yang kemudian di jadikan media untuk memudahkan siswa memahami apa yang akan dia sampaikan”.⁸⁸

Sehingga dapat disimpulkan bahwa faktor pendukung pada pelaksanaan supervisi akademik Kepala Sekolah berupa kesiapan tenaga pendidik, rancangan proses pembelajaran (RPP), kesiapan mental guru, sarana/prasarana dan jadwal yang telah dipersiapkan pada awal perencanaan supervisi akademik.

⁸⁶Harun Salli, Kepala Sekolah SMK Saribuana Makassar, Wawancara tanggal 23 eptember 2021

⁸⁷Adrianus Reni, Guru Bahasa Inggris SMK Saribuana Makassar, Wawancara tanggal 16 September 2021

⁸⁸Eva Yunita, Wakasek Kurikulum SMK Saribuana Makassar, Wawancara tanggal 24 September 2021

Jadi ketika melakukan supervisi akademik Kepala Sekolah tak luput akan faktor yang menghambat serta faktor yang memberikan dukungan, terkadang ada guru yang siap dan ada tidak siap untuk disupervisi, saat merencanakan supervisi akademik Kepala Sekolah dan tim supervisi telah menyusun jadwal pelaksanaan tersebut yang menjadi faktor positif dalam melakukan supervisi akademik nantinya, adanya kegiatan tak terduga seperti panggilan kedinasan di tingkat provinsi yang bertabrakan dengan pelaksanaan supervisi akademik sehingga menjadi penghambat pada pengimplementasian proses pelaksanaan supervisi akademik. Bisa dinyatakan bahwa pelaksanaan supervisi akademik Kepala Sekolah telah dilaksanakan namun pada pelaksanaannya masih terdapat kejanggalan atau terdapat faktor-faktor yang menghambat pelaksanaan tersebut sehingga dalam pengimplementasiannya masih terbilang kurang maksimal.

D. Upaya Kepala Sekolah Dalam Penerapan Supervisi Akademik Pada Sekolah SMK Saribuana makassar

Seperti yang kita ketahui bahwa setiap adanya faktor penghambat maupun faktor pendukung yang terjadi pada pelaksanaan supervisi akademik yang telah diketahui dalam kegiatan evaluasi maka seharusnya dilakukan upaya perbaikan untuk mengatasi kesulitan-kesulitan yang telah dijumpai pada setiap individu.

Sehingga apa yang menjadi hasil dari pelaksanaan supervisi akademik yaitu meningkatkan kualitas dari seorang guru entah pada proses kegiatan belajar mengajar (KBM), maupun pada penyusunan rancangan proses pembelajaran (RPP) bisa tersalurkan dengan maksimal dan akan berdampak pada peningkatan

akademik peserta didik yang menjadikan sekolah dapat mencapai visi dan misi sekolah.

Pada pelaksanaan supervisi akademik Kepala Sekolah telah melakukan upaya dalam hambatan-hambatan yang telah dijumpainya pada kegiatan evaluasi sehingga guru yang telah disupervisi dapat memperbaiki segala kekurangannya, seperti pada wawancara yang dilakukan Kepala Sekolah mengungkapkan bahwa:

“Upaya yang saya lakukan dalam mengatasi kendala pada pelaksanaan supervisi akademik di SMK Saribuana Makassar adalah melakukan komunikasi baik secara personal atau bersamaan terhadap guru yang mengalami kendala terhadap proses pembelajaran berdasarkan hasil temuan supervisi. Jika ada beberapa tenaga pendidik mengalami hambatan atau kendala maka Kepala Sekolah memberi tugas untuk mengikuti pelatihan sesuai dengan jadwal yang dikeluarkan oleh Dinas Pendidikan.”⁸⁹

Seperti yang didapatkan penulis oleh narasumber pada wawancara yang mengatakan bahwa:

“Jadi upaya maupun umpan balik yang dilakukan oleh Kepala Sekolah yang jelasnya menjadikan guru lebih baik dalam melaksanakan tugas yah salah satunya tadi adalah perangkat pembelajaran yang tadinya belum bisa lengkap, belum bisa sesuai dengan aturan yang ada, setelah supervisi yah jelasnya bisa menjadi lebih baik lagi, yang membuat guru itu siap untuk melaksanakan KBM”.⁹⁰

Pada waktu dan tempat yang berbeda dalam sesi wawancara yang diungkapkan oleh informan bahwa:

“Upaya yang dilakukan Kepala Sekolah dengan cara memanggil guru yang telah di supervisi, misalnya kepala sekolah melakukan supervisi berarti

⁸⁹Harun Salli Kepala Sekolah SMK Saribuana Makassar, Wawancara tanggal 24 September 2021

⁹⁰Hajrah, Guru PAI SMK Saribuana Makassar, Wawancara tanggal 17 September 2021

Kepala Sekolah yang memanggil guru bersangkutan keruangnya, begitu pun Wakasek maupun guru-guru yang sudah dianggap handal dalam melaksanakan supervisi, kemudian yang menjadi upaya pada pelaksanaan supervisi akademik, biasanya yang pertama itu melihat administrasi yakni RPP yang masih banyak yang kekurangan, hal itu yang diperbaiki dulu kemudian diamati proses di dalam kelas itu disampaikan supaya menjadi perbaikan kedepannya menjadi lebih bagus lagi. Seperti itu upaya yang dilakukan Kepala Sekolah bersama tim supervisi”.⁹¹

Begitupun pada kegiatan wawancara yang dilakukan oleh penulis kepada wakasek kurikulum yang mengatakan bahwa:

“Untuk umpan balik maupun upaya itu sendiri Kepala Sekolah biasanya memberikan penguatan atau memberikan koreksi terhadap proses pembelajaran yang dilaksanakan oleh guru, biasanya itu dilakukan setelah supervisi selesai biasanya di panggil secara personal kemudian di sampaikan, jadi setelah melakukan kegiatan supervisi selesai Kepala Sekolah memberikan tanggapan terhadap umpan balik bisa berupa penguatan kalau memang itu sudah bagus yang dilaksanakan oleh guru-guru itu sendiri dalam bentuk saran kritikan hal-hal yang perlu diperbaiki proses pembelajaran yang dilakukan oleh guru tersebut”.⁹²

Senada dengan yang dikatakan oleh informan pada waktu, tempat dan suasana yang berbeda bahwa:

“Tentang umpan balik atau upaya yang dilakukan Kepala Sekolah yaitu, memberikan penguatan kepada guru, saya kira cukup bagus karena kita dapat shering, kita dapat saling memberikan masukan, baik terhadap guru-guru maupun Kepala Sekolah karna apa yang biasa kita sampaikan Kepala Sekolah juga tanggapi dengan baik, begitu juga apa yang di sampaikan oleh Kepala Sekolah kita bisa lakukan dengan baik, jadi kita dapat shering antara Kepala Sekolah dengan guru-guru”.⁹³

⁹¹Adrianus Reni, Guru Bahasa Inggris SMK Saribuana Makassar, Wawancara tanggal 16 September 2021

⁹²Eva Yunita, Wakasek Kurikulum SMK Saribuana Makassar, Wawancara tanggal 22 September 2021

⁹³Kurniawaty Dusung, Guru Akuntansi SMK Saribuana Makassar, Wawancara tanggal 23 September 2021

Jadi berdasarkan dari hasil temuan dari sejumlah informan yang telah penulis wawancarai bisa disimpulkan pada upaya yang diupayakan Kepala Sekolah saat mensupervisi akademik di SMK Saribuana Makassar terbilang masih kurang, sebab hal-hal yang mencakup upaya Kepala Sekolah saat mensupervisi akademik di SMK Saribuana Makassar yaitu memotivasi guru agar lebih baik lagi dalam membuat RPP beserta proses KBM dalam kelas. Namun, belum cukup sebab Kepala Sekolah kurang melibatkan guru-guru dalam setiap kegiatan pembinaan, dan pelatihan-pelatihan khusus yang bersangkutan dengan proses akademik. sehingga usaha yang dicoba Kepala Sekolah ketika mensupervisi akademik terbilang belum maksimal.

E. Pembahasan Penelitian

Dengan merumuskan makna dengan segala data dan informasi yang diperoleh dari penelitian yang memberikan gambaran kondisi di lapangan dari penerapan supervisi akademik yang dilakukan oleh Kepala Sekolah, sehingga pemaknaan itu akan dapat memberikan arti dalam rumusan masalah dipenelitian ini. Penjelasan yang termasuk ke dalam temuan penelitian kemudian dirumuskan dengan mempertimbangkan teori-teori yang ada untuk memastikan kondisi dari supervisi akademik yang relevan dengan penerapannya. Data dan informasi secara umum dapat menjelaskan bagaimana efektivitas penerapan supervisi akademik di SMK Saribuana Makassar. Kemudian lebih detail terkait informasi tersebut meliputi: (1) Rencana supervisi akademik; (2) Pelaksanaan supervisi akademik; (3) Faktor pendukung dan faktor penghambat dalam penerapan supervisi akademi; (4) Tindak lanjut hasil supervisi.

1. Perencanaan Supervisi Akademik

Menurut Abdullah, perencanaan berasal dari bahasa Inggris *plan* yang berarti membuat rencana, “perencanaan adalah *planning*”. Oleh karena itu merencanakan utamanya yaitu menentukan tindakan yang akan dilakukan di masa depan. Kegiatan perencanaan dirancang untuk mengolah berbagai sumber daya sehingga hasil yang di capai konsisten sesuai dengan yang diinginkan.⁹⁴ Sedangkan menurut Nawawi, menyatakan perencanaan ialah persiapan berupa langkah-langkah untuk memecahkan masalah, membuat keputusan, mengambil tindakan untuk meraih tujuan tertentu, atau untuk mengantisipasi perubahan dalam menanggapi suatu tujuan.

Setelah mengetahui pengertian atau devinisi di atas, maka dapat disimpulkan bahwa perencanaan supervisi akademik merupakan kegiatan atau rencana yang dilakukan saat melakukan kegiatan supervisi akademik mencakup dua aspek utama yang terdapat di dalam rencana supervisi akademik yaitu merencanakan dengan tepat kapan pengawasan akan dilakukan dan tujuan apa yang akan diraih.

Sebelum melakukan program supervisi akademik, Kepala Sekolah melakukan kegiatan perencanaan berupa perumusan beberapa bidangrencana supervisi akademik, antara lain: 1) pengelolaan kurikulum, 2) persiapan, pelatihan, dan mengevaluasi pembelajaran, 3) pencapaian standar kompetensi lulusan, standar proses, dan isi, 4) meninjau kualitas pembelajaran. Untuk

⁹⁴Abdullah, M. *Manajemen dan Evaluasi Kinerja Karyawan*, Yogyakarta: Penerbit Aswaja Pressindo, 2014. h. 68

mengukur indeks keberhasilan supervisi, yaitu berhasil atau tidaknya supervisi, perlu diuraikan indeks keberhasilan beserta hasil dari awal proses pelaksanaannya.

Kriteria keberhasilan merupakan tolak ukur dalam menentukan tingkat keberhasilan suatu kegiatan. Ada lima langkah utama untuk mengawasi atau melakukan supervisi yaitu: (1) menetapkan kriteria, yaitu menetapkan pedoman yang akan di pakai; (2) melakukan penilaian, yaitu dengan memeriksa hasil nyata dari pekerjaan yang telah dicapai; (3) membandingkan antara hasil evaluasi kinerja dengan hasil yang ingindiraih dicapai sesuai dengan kriteria yang telah ditentukan; (4) menulis pelanggaran atau penyimpangan atau pemborosan yang terjadi (jika ada); dan (5) melakukan tindakan korektif, agar yang telah direncanakan menjadi kenyataan.

2. Pelaksanaan Supervisi Akademik

Menurut Fahmi, pelaksanaan supervisi akademik dimulai saat mengecek kelengkapan administrasi pembelajaran yang disusun serta akan dipakai oleh tenaga pendidik dalam proses belajar mengajar. Adapun perangkat pembelajaran yakni, program tahunan, program semester, silabus, RPP, jadwal pelajaran dan kalender akademik.⁹⁵

Pada pelaksanaan supervisi akademik di SMK Saribuana Makassar, Kepala Sekolah memaparkan ke setiap tenaga pendidik melalui kunjungan ke setiap kelas. Dalam melakukan supervisi akademik teknik individu dengan jenis

⁹⁵Fahmi, Cut Nurul. dk. Pelaksanaan Supervisi Akademik dalam Peningkatan Kompetensi Guru Sekolah Dasar. *Serambi Ilmu, Journal Of Scientifict Information And Educational Creativity*, 19 (2), from <http://ojs.Serambimekkah.ac.id/index.php/serambi.ilmu/article/view>. h. 104-118

pengamatan atau berkunjung di kelas, kegiatan supervisi akademik dilakukan sebanyak tiga tahapan, yaitu pra observasi, observasi dan pasca observasi. Setiap tenaga pendidik akan dinilai berdasar analisis kelengkapan dokumen, perangkat pendidikan serta pengolaan rencana pembelajaran dan kegiatan belajar yang dilakukan guru di kelas sesuai dengan instrumen yang tersedia.

Hasil pelaksanaan supervisi akademik Kepala Sekolah terhadap guru-guru di SMK Saribuana Makassar, pada penilaian hasil observasi bahwa rencana pelaksanaan pembelajaran (RPP) yang disusun oleh guru sudah benar sesuai dengan ketentuan yang berlaku. Setelah melakukan pengawasan rencana pembelajaran, selanjutnya mewawancarai kegiatan pra-observasi yang dilakukan dengan mendokumentasikannya ke dalam bentuk instrumen dan dikategorikan baik sesuai menurut standar proses.

3. Faktor Pendukung dan Penghambat Penerapan Supervisi Akademik

Menurut Sariyah, bahwa faktor penghambat kegiatan supervisi akademik yaitu latar belakang pendidikan yang tidak sesuai dengan tupoksi guru yang akan di supervisi serta kegiatan kepala sekolah yang tidak diduga menjadi ketidak tepatan jadwal pelaksanaannya. Sedangkan faktor pendukung kegiatan supervisi akademik ialah kesiapan semua tenaga pendidik untuk disupervisi oleh pimpinan dikarenakan dalam menjalankan proses pembelajaran dengan lebih maksimal.⁹⁶

⁹⁶Sariyah, Implementasi Supervisi Oleh Kepala Sekolah (Studi Deskripsi Kualitatif Pada SDN 05 Bengkulu Selatan), 2013. h. 615

Penerapan supervisi akademik di lapangan yang peneliti temui berbagai kendala kinerja supervisor yang ditemukan dan menjadi faktor penghambat kegiatan supervisi akademik. Faktor pendukung supervisi akademik ialah tenaga pengajar yang siap disupervisi karena telah memahami mereka harus ikut berkontribusi bagi proses pembelajaran untuk meningkatkan kualitas hasilnya. Selain itu, menurut tenaga pendidik kegiatan supervisi akademik berbasis penelitian yakni kegiatan yang dapat memberi motivasi tenaga pendidik untuk melakukan tugasnya dengan penuh rasa tanggung jawab dan profesionalisme.

Tenaga pendidik akan mengajar dengan jauh lebih baik lagi apabila kegiatan supervisi dapat direalisasikan dengan segala kelebihan dan kekurangannya selama kegiatan belajar mengajar. Semua kelebihan yang dimiliki akan diupayakan agar dipertahankan dan terus mengusahakan untuk meningkatkannya dan kekurangan yang ditemukan akan dilakukan perbaikan menuju pembelajaran yang bermutu dan meraih tujuan pendidikan.

Sedangkan faktor yang menghambat penerapan supervisi akademik di SMK Saribuana Makassar, yaitu terdapatnya kesulitan kepala sekolah dengan berbagai macam latar belakang pendidik yang bukan bidang studinya.

Kendala lain yaitu pengawasan oleh Kepala Sekolah, banyak pekerjaan tiba-tiba yang harus diselesaikan. sehingga kegiatan mensupervisi menjadi terhambat. Beberapa hambatan itu diidentifikasi dan dianalisis agar dapat ditindak lanjuti ditemukan solusinya.

4. Tindak Lanjut Hasil Supervisi

Berikut bentuk dari tindak lanjut hasil supervisi akademik yaitu dilaksanakan pada kegiatan berikut ini:

1. Pembinaan
2. Mengembangkan teknik pembelajaran yang telah mereka miliki
3. Menggunakan metodologi yang luwes (*fleksibel*)
4. Merespon kebutuhan dan kemampuan individual peserta didik
5. Menciptakan suasana pembelajaran yang kondusif

Peraturan Pendidikan Nasional nomor 41 tahun 2007 mengatur tentang pengawasan proses pembelajaran yang mencakup memantau dan mensupervisi. Berdasar dari peraturan ini kegiatan tindak lanjut supervisi akademik yang dilakukan Kepala Sekolah yakni memberikan teladan, diskusi, *workshop*, dan konsultasi. Kepala Sekolah dapat mampu menentukan kegiatan alternatif dalam menindak lanjuti analisis hasil supervisi akademik pada setiap komponen yang mampu diberikan tindak lanjut.

Efektivitas penerapan supervisi akademik di SMK Saribuana Makassar, menghasilkan faktor-faktor pendukung dan penghambat supervisi akademik. Semua faktor pendukung dalam melakukan supervisi akademik baik itu berupa kekuatan dan faktor yang menghalangi merupakan kelemahan yang harus ditindak lanjuti atau mengevaluasinya demi mencari solusi untuk mengatasinya. Nah, salah satu langkah penting dalam proses mensupervisi akademik ialah tindak lanjut dari hasil supervisi. Supervisi tanpa tindak lanjut tidak akan berpengaruh

besar dalam perbaikan proses belajar. Bentuk tindak lanjut supervisi akademik yaitu:

- a. Evaluasi hasil pengawasan, yaitu digunakan sebagai dasar untuk mengetahui ketercapaian rencana supervisi, sekaligus mengetahui letak permasalahan yang dihadapi, baik menyangkut fokus supervisi, tujuan dan sasaran serta waktu dilakukannya pengawasan.
- b. Menindaklanjuti hasil supervisi, yaitu menetapkan alternatif tindakan yang bisa ditempuh berdasarkan kesulitan serta kelemahan yang ditemukan di tenaga pendidik
- c. Pemantapan instrumen supervisi, yaitu bisa dilaksanakan dengan berdiskusi antar supervisor dengan tenaga pendidik.
- d. Kepala Sekolah akan memberi tugas ke setiap tenaga pendidik untuk ikut serta dalam pelatihan sesuai pada jadwal yang dikeluarkan oleh dinas pendidikan.

BAB V

PENUTUP

A. Kesimpulan

Simpulan mengenai penerapan supervisi akademik Kepala Sekolah di SMK Saribuana Makassar berdasarkan kepada syarat yang berlaku di sekolah. Kepala Sekolah telah berusaha secara kontinyu untuk memperbaiki kualitas supervisi akademik dalam menolong tenaga pendidik dalam mengembangkan profesionalitasnya. Simpulan ini dideskripsikan kepada simpulan khusus di bawah ini:

1. Penerapan supervisi akademik Kepala Sekolah di SMK Saribuana Makassar dinilai cukup baik secara pengimplementasiannya baik dari segi pelaksanaan, perencanaan maupun evaluasinya.
2. Pada penerapan supervisi akademik yang dilaksanakan Kepala Sekolah tidak terlepas akan faktor-faktor yang mempengaruhinya. Dengan demikian yang menjadi kegagalan dalam pelaksanaan tersebut yaitu faktor penghambat lebih condong mempengaruhi di bandingkan faktor pendukungnya, sehingga dalam pelaksanaannya ternilai belum maksimal karena dengan adanya faktor penghambat membuat semua perencanaan maupun pelaksanaan supervisi akademik tidak terlaksana dalam pengimplementasiannya, sehingga pelaksanaan supervisi akademik Kepala Sekolah cukup baik dan cukup efektif.
3. Usaha atau upaya yang dilakukan Kepala Sekolah untuk menjawab faktor-faktor penghambat dilakukannya supervisi akademik masih minim serta

Kepala Sekolah masih kurang dalam melibatkan guru-guru pada pelatihan, dan pembinaan khusus yang berkaitan dengan proses akademik, namun upaya dalam meningkatkan kualitas pengajaran oleh guru melalui kegiatan pelaksanaan supervisi akademik ini cukup baik.

Sehingga dapat disimpulkan secara umum bahwa penerapan supervisi akademik Kepala Sekolah di SMK Saribuana Makassar telah dilaksanakan dengan maksimal namun, pada pengimplementasiannya masih terbilang masih kurang karena dengan adanya faktor-faktor yang mempengaruhinya membuat pelaksanaan tersebut cukup baik dan cukup efektif dalam pelaksanaannya.

B. Saran

Berlandaskan hasil penelitian yang dilakukan oleh penulis, maka penulis menyarankan terkait pelaksanaan supervisi akademik sebagai berikut:

Pertama, untuk Kepala Sekolah agar lebih meningkatkan pada perumusan atau perencanaankan kegiatan supervisi akademik yang melibatkan Wakasek-Wakasek, guru senior atau yang dianggap memiliki kemampuan dalam kegiatan pelaksanaan supervisi akademik, membuat Surat Keputusan (SK) untuk diberikan tanggung jawab kapda masing-masing tim supervisi, dan selalu melakukan pengontrolan kepada tim supervisi akademik, maupun kepada tenaga pendidik yang telah di supervisi.

Kedua, penerapan supervisi akademik yang dilakukan oleh Kepala Sekolah hendaknya memakai pra kunjungan sebelum melakukan kegiatan supervisi akademik, sehingga hal-hal yang belum dipersiapkann oleh guru terkait supervisi

bisa diperbaiki sebelum pelaksanaan supervisi akademik, menjaga jangan sampai kedatangan tim supervisi dari provinsi melakukan kegiatan tersebut semuanya telah disiapkan dengan matang.

ketiga, untuk faktor penghambat maupun faktor pendukung inilah yang menjadi hal yang tak bisa dipungkiri setiap sekolah maupun lembaga, Kepala Sekolah maupun pihak-pihak yang berada di sekolah itu harus mengetahui segala kelemahan, kekurangan yang dimiliki agar dapat diatasi dengan semaksimal mungkin sehingga apa yang menjadi faktor penghambat dalam setiap proses kegiatan sekolah lebih khususnya pada penerapan supervisi akademik bisa diminimalisir dengan maksimal. dan yang terakhir.

keempat, dalam upaya penerapan supervisi akademik, Kepala Sekolah harus berupaya semaksimal mungkin dalam memajukan sekolah lebih khususnya pada penerapan supervisi akademik, hal ini bukan hanya Kepala Sekolah yang bertanggung jawab atas kemajuan sekolah melainkan kerja sama antara personalia dimana harus ada hubungan emosional dan lebih mempererat tali silaturahmi tanpa melihat *background*, ras, agama dan golongan maupun status ekonomi sehingga apa yang menjadi cita-cita sekolah SMK Saribuana Makassar, bisa tercapai seperti apa yang diharapkan.

DAFTAR PUSTAKA

- Ani Puspa Rini, “*Supervisi Kepala Sekolah dalam Meningkatkan Kinerja Guru Pendidikan Agama Islam Studi Kasus di SMKN 10 Malang*, Tesis, Program Pasca Sarjana Universitas Islam Negeri Maulana Malik Ibrahim Malang, 2012
- Arikunto, Suharsimi, *Dasar-Dasar Supervisi*, Jakarta: Rineka Cipta, 2004
- Abdullah, M. *Manajemen dan Evaluasi Kinerja Karyawan*, Yogyakarta: Penerbit Aswaja Pressindo, 2014.
- Aedi Nur, *Dasar-Dasar Manajemen Pendidikan*, Yogyakarta: Gosyen Publishing, 2016
- Burhanuddin dkk, *Supervisi Pendidikan dan pengajaran* Malang: Fakultas Ilmu Pendidikan Universitas Negeri Malang, 2007.
Departemen Agama RI, *Pedoman Pelaksanaan Supervisi Pendidikan Agama* Jakarta: Dirjen Kelembagaan Agama Islam, 2003.
- Dewi Kholiifah, “*Implementasi Supervisi Akademik Kepala Madrasah Untuk Meningkatkan kinerja Guru Pendidikan Agama Islam Studi Kasus di MI Hidayatul Muttaqin Blayu Kecamatan Wajak Kabupaten Malang*”, 2013
- Dimianus Ding, “*Efektivitas Pelaksanaan Program Nasional Pemberdayaan Masyarakat Mandiri Pedesaan*” *Jurnal Ilmu Pemerintah*, Vol. 02 No. 02
- Depdiknas. UU. RI. No 20 Tahun 2003 *tentang Sisdiknas*, Jakarta: Departemen Pendidikan Nasional 2003
- Ensiklopedi Nasional Indonesia*, Jakarta: PT. Cita Adi Pustaka, 1989.
- Emzir, *Analisis Data: Metodologi Penelitian Kualitatif*, Ed I Jakarta: Raja Grafindo Persada, 2005.
- Fahmi, Cut Nurul. dk. Pelaksanaan Supervisi Akademik dalam Peningkatan Kompetensi Guru Sekolah Dasar. *Serambi Ilmu, Journal Of Scientific Information And Educational Creativity*, 19 (2), from <http://ojs.Serambimekkah.ac.id/index.php/serambi.ilmu/article/view>. 2018
- H. Arifuddin Siraj, *Supervisi Akademik* Cet. I; Alauddin University Press: Kampus II: Jalan Sultan Alauddin No. 36 Samata-Gowa, 2014.
- <https://laporanpenelitian.com> M Wikipedia. Org/Wiki/ Supervisi Akademik, di Akses 19 Juni 2021.
- Imelda dkk. *Efektifitas Pelaksanaan Supervisi Mata Pelajaran oleh Pengawas Sekolah dalam perbaikan Kompetensi Pedagogik*. *Jurnal Kultur Demokrasi* Yogyakarta: Gaya Media 2010,

Ibid, h. 8.

Ibid, h. 9.

Karsyiem dan Muhammad Nur Wangid, “*Pelaksanaan Supervisi Akademik Dalam Peningkatan Kinerja Guru Sekolah Dasar Gugus III Sentolo Kulon Progo*”, Jurnal Administrasi Pendidikan, 2015.

Komaruddin dan Yooke Tjuparmah, *Kamus Istilah Karya Tulis Ilmiah*, Jakarta: Bumi Aksara, 2000.

Lantip Diat Prasajo dkk, *Supervisi Pendidikan*, Yogyakarta : Gava Media, 2011.

Muhaimin, *Pemikiran dan Aktualisasi Pengembangan Pendidikan Islam*, Jakarta: PT Raja GRafndo Persada, 2012.

Mulyasa, E. *Manajemen Berbasis Sekolah*, Bandung: PT. Remaja Ros Dakarya, 2002.

M. Ngalim Purwanto, *Administrasi Dan Supervisi Pendidikan* Bandung: Remaja Rosdakarya 2008.

Maralih. 2014. *Peranan Supervisi Dalam Peningkatan Kualitas Pendidikan*. 1 (1), 179-192

Muhammad Arif Tiro, *Masalah dan Hipotes Penelitian sosial – Keagamaan* Cet 1; Makassar: Andira Publisher, 2005.

Moh Uzer Usman, *Menjadi Guru Profesional*, Bandung: Remaja Ros Dakarya, 2000.

Noeng Muhajir, *Metodologi Penelitian Kualitatif* Yogyakarta: Rake Sarasian, 1996.

Ngalim Purwanto, *Prinsip-Prinsip dan Teknik Evaluasi Pembelajaran* Bandung: PT Remaja Rosdakrya, 2012

Republik Indonesia 2007. *Pemendiknas No.13 Tentang Standar Kepala Sekolah dan Permendiknas No. 12 Tentang Standar Pengawas Sekolah/Madrasah*. Jakarta: Sekretariat Negara.

Siahaan, Amiruddin dkk. *Manajemen Pengawas Pendidikan*. Jakarta Quantum Teaching, 2006

Suwartini, E. A. *Supervisi Akademik Kepala Sekolah, Profesionalisme Guru dan Mutu Pendidikan*. *Jurnal Administrasi Pendidikan*, Vol.XXIV, No. 2. 2017

Shertian, P. A, *Konsep dasar dan Teknik Supervisi* Jakarta: Rineka Cipta, 2000.

- Sahertian, P. A. Konsep Dasar dan Teknik Supervisi Pendidikan dalam Rangka Pengembangan Sumber Daya Manusia Jakarta: Rineka Cipta, 2008.
- Saifuddin Azwar, *Metodologi Penelitian* Cet ke IV; Yogyakarta: Pustaka Pelajar, 2004.
- Sugiyono, *Metode Penelitian Kuantitatif Kualitatif dan R & D*. Bandung: Elfabeta, 2007.
- Sudarwan Danim dan Khairil, *Profesi Kependidikan*, Bandung: Alfa-Beta, 2011.
- Sariyah, Implementasi Supervisi Oleh Kepala Sekolah (Studi Deskripsi Kualitatif Pada SDN 05 Bengkulu Selatan), 2013.
- Trianto, *Pengantar Penelitian Pendidikan bagi pengembangan profesi pendidikan dan tenaga kependidikan* Jakarta: Kencana, 2010.
- Uus Ruswenda, 2011, "*Berbagai Faktor dalam pelaksanaan supervisi akademik pengawas di Sekolah Menengah Kejuruan di Kabupaten Kuningan*. Tesis Magister Prodi Ilmu Administrasi Fakultas Ilmu sosial dan Politik Universitas Indonesia.
- Wahyu, *Pedoman Penelitian Pendidikan* Bandung: Tarsho, 1996.
- WJS. Poerwadarminta, *Kamus umum Bahasa Indonesia*, Jakarta: Balai Pustaka, 1979
- Yaumi, M. Prinsip-Prinsip dan Teknik Evaluasi Pembelajaran ,Jakarta: Kencana Prenada Media Group, 2013



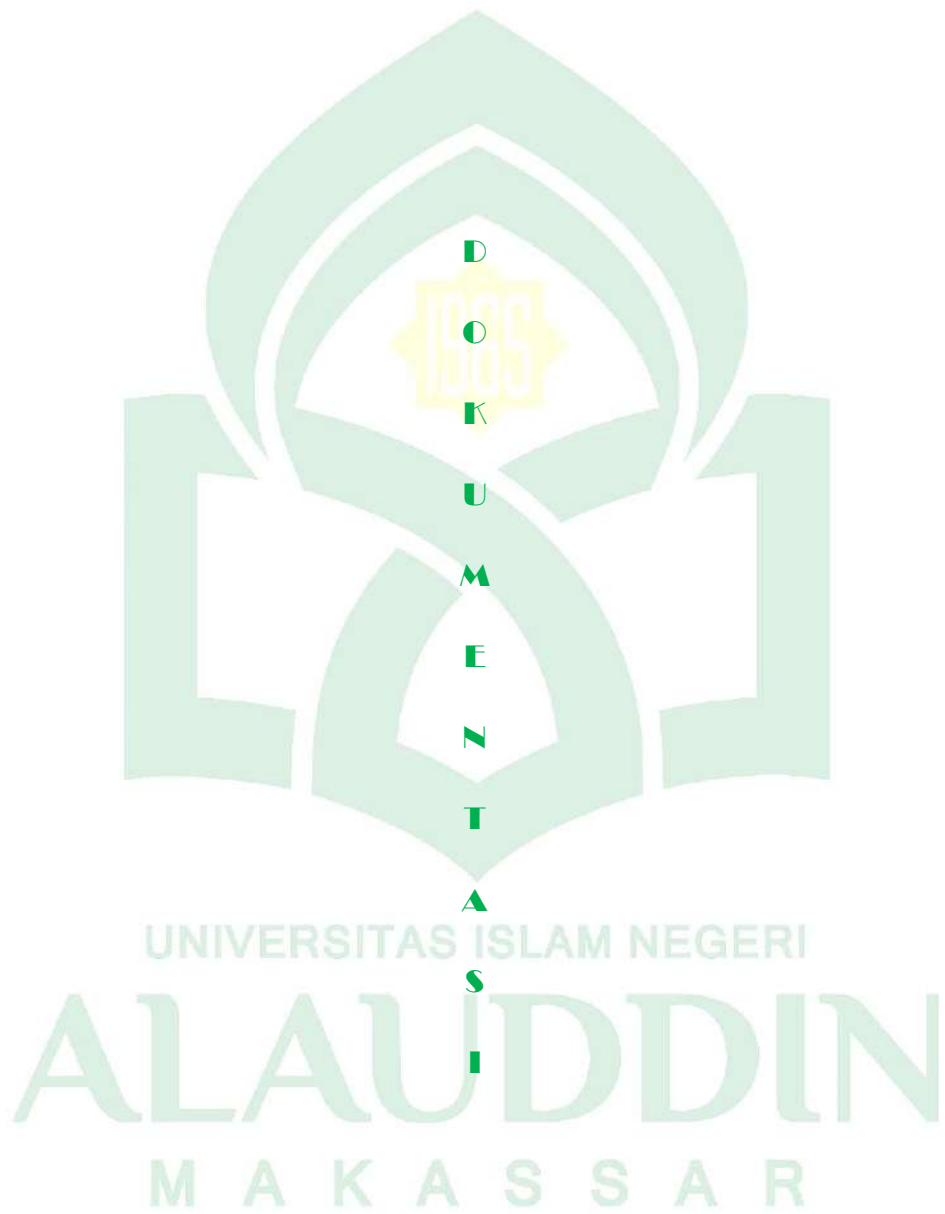



MAKASSAR



UNIVERSITAS ISLAM NEGERI







UNIVERSITAS ISLAM NEGERI
ALAUDDIN
M A K A S S A R



DAFTAR RIWAYAT HIDUP



Penulis bernama Fathur Rahaman, atau akrab disapa Rahma, lahir di Bima 14 November 1997, penulis merupakan anak keenam dari Bapak Surya Darman dan ibu Afrina, menempuh pendidikan di SDN Ncera tahun 2005-2010, SMP Karya Ikhlas Ncera tahun 2010-2013, SMA Negeri 1 Belo 2013-2016, dan melanjutkan Pendidikan di Universitas Negeri Alauddin Makassar Prodi Manajemen Pendidikan Islam (2017-2022).

Selain kuliah penulis juga mengikuti organisasi seperti HMJ (Himpunan Mahasiswa Jurusan), Tapak Suci UINAM, selain itu juga pernah mengikuti organisasi skala Kabupaten HMBD (Himpunan Mahasiswa Bima Dompus) sebagai koordinator Bidang Keperempuanan, juga pernah mengikuti organisasi skala daerah yaitu Lingkar Study Ncera (LSN) Makassar.

Berkat petunjuk dan pertolongan Allah SWT. usaha dan disertai doa dan kedua orang tua dalam menjalani aktivitas akademik di perguruan Tinggi Universitas Alauddin Makassar. Akhir kata penulis mengucapkan rasa syukur yang sebesar-besarnya atas terselesaikannya tugas akhir dengan skripsi yang berjudul “Efektivitas Penerapan Supervisi Akademik di SMK Saribuana Makassar”.

UNIVERSITAS ISLAM NEGERI
ALAUDDIN
MAKASSAR