

**PENGARUH KONSEP DIRI DAN KECERDASAN EMOSIONAL
TERHADAP MOTIVASI BELAJAR PAI PADA PESERTA DIDIK
KELAS XI DI SMA NEGERI 3 SINJAI**



SKRIPSI

Diajukan untuk Memenuhi Salah Satu Syarat Meraih Gelar Sarjana
Pendidikan (S.Pd) Prodi Pendidikan Agama Islam
pada Fakultas Tarbiyah dan Keguruan
UIN Alauddin Makassar

Oleh:

ROSYIDAH ANNISA

NIM: 20100116021

PENDIDIKAN AGAMA ISLAM

FAKULTAS TARBIYAH DAN KEGURUAN

UNIVERSITAS ISLAM NEGERI ALAUDDIN MAKASSAR

2020

PERNYATAAN KEASLIAN SKRIPSI

Mahasiswa yang bertanda tangan di bawah ini :

Nama : Rosyidah Annisa
NIM : 20100116021
Tempat Tgl/Lahir : Sinjai, 17 Februari 1998
Program Studi : Pendidikan Agama Islam
Alamat : BTN. Anugrah Rezky Paccinongan
Judul : “Pengaruh Konsep Diri dan Kecerdasan Emosional terhadap Motivasi Belajar PAI pada Peserta Didik kelas XI di SMA Negeri 3 Sinjai”

Menyatakan dengan sesungguhnya dan penuh kesadaran bahwa skripsi ini benar adalah hasil karya sendiri, jika kemudian hari terbukti bahwa ia merupakan duplikat, tiruan, plagiat, atau dibuat oleh orang lain atau seluruhnya, maka skripsi ini dan gelar yang di peroleh karenanya batal demi hukum.

Sinjai, 17 Agustus 2020

Penyusun



Rosyidah Annisa
NIM. 20100116021

PENGESAHAN SKRIPSI

Skripsi berjudul, "Pengaruh Konsep Diri dan Kecerdasan Emosional terhadap Motivasi Belajar PAI pada Peserta Didik Kelas XI di SMA Negeri 3 Sinjai", yang disusun oleh Rosyidah Annisa, NIM: 20100116021, mahasiswa Jurusan Pendidikan Agama Islam Fakultas Tarbiyah dan Keguruan UIN Alauddin Makassar, telah diuji dan dipertahankan dalam sidang Ujian Munaqasyah yang diselenggarakan pada hari Jumat, tanggal 13 November 2020 M, bertepatan dengan 27 Rabiul Awal 1442 H, dinyatakan telah dapat diterima sebagai salah satu syarat untuk memperoleh gelar Sarjana Pendidikan dalam Ilmu Tarbiyah dan Keguruan, Jurusan Pendidikan Agama Islam dengan beberapa perbaikan.

Samata-Gowa, 23 November 2020 M.
08 Rabiul Akhir 1442 H.

DEWAN PENGUJI:

Nomor SK. 2830

Ketua	: H. Syamsuri, S.S., M.A.	(.....)
Sekretaris	: Dr. Muhammad Rusmin B., M.Pd.I.	(.....)
Munaqisy I	: Dr. M. Rusdi, M.Ag	(.....)
Munaqisy II	: Umi Kusyairy, S.Psi., M.A.	(.....)
Pembimbing I	: Dr. H. Muh. Sain Hanafy, M.Pd.	(.....)
Pembimbing II	: Dr. Hj. Ulfiani Rahman, M.Si.	(.....)

Diketahui oleh:

Dekan Fakultas Tarbiyah dan Keguruan
UIN Alauddin Makassar,



H. Marjuni, M.Pd.I.

NIP 197810112005011006

KATA PENGANTAR

بِسْمِ اللَّهِ الرَّحْمَنِ الرَّحِيمِ

Alhamdulillah, puji syukur kehadiran Allah swt, yang telah memberikan nikmat kesehatan, hidayah dan taufiq-Nya sehingga penulis dapat menyelesaikan skripsi ini. Salawat serta salam kepada junjungan Nabi Muhammad saw. yang telah mampu berhijrah dari satu masa yang tidak mengenal peradaban menuju kepada satu masa yang berperadaban.

Penulis menyadari bahwa dalam proses pembuatan skripsi ini terdapat banyak kesulitan, dan tantangan yang dihadapi, namun berkat ridha dari Allah swt. dan bimbingan dari berbagai macam pihak maka segala kesulitan dan tantangan dapat teratasi dengan baik. Oleh karena itu, lewat tulisan ini peneliti mengucapkan terima kasih yang tak terhingga kepada semua pihak yang turut membantu dalam proses dalam penyelesaian skripsi ini.

Penulis mengucapkan permohonan maaf dan rasa terima kasih yang sebesar-besarnya kepada ayahhanda Saramuddin dan ibunda Nurcaya hasyim yang dengan penuh cinta dan kesabaran serta kasih sayangnya dalam membesarkan serta mendidik penulis serta kepada kakak-kakakku tercinta Yusran Mahfud, Zakiah Annisa dan Thahirah Annisa yang selalu memberikan dukungan dan semangat kepada penulis. Begitu pula penulis mengucapkan terima kasih kepada:

1. Prof. Hamdan, M.A., Ph.D. selaku Rektor UIN Alauddin Makassar, Prof. Dr. Mardan, M.Ag., selaku Wakil Rektor I, Dr. Wahyuddin, M.hum., selaku Wakil Rektor II, Prof. Dr. Darussalam, M.Ag., selaku Wakil Rektor III, Dr. H. Kamaluddin Abunawas, M.Ag., selaku Wakil Rektor IV.

2. Dr. H. Marjuni, M.Pd.I. selaku Dekan Fakultas Tarbiyah dan Keguruan UIN Alauddin Makassar, Dr. M. Shabir., M.Ag. selaku Wakil Dekan I, Dr. H. M. Rusdi, M.Ag., selaku Wakil II dan Dr. Ilyas, M.Pd., M.Si. selaku Wakil Dekan III.
3. H. Syamsuri, S.S., M.A dan Dr. Muhammad Rusmin B., M.Pd.I selaku Ketua Jurusan dan sekretaris jurusan Pendidikan Agama Islam UIN Alauddin Makassar.
4. Dr. H. Muh. Sain Hanafy, M.Pd. dan Dr. Hj. Ulfiani Rahman, S.Ag., M.Si. selaku Pembimbing I dan Pembimbing II yang telah memberikan arahan, koreksi, pengetahuan baru dalam penyusunan skripsi ini serta masukan baru dalam perbaikan skripsi ini.
5. Dr. H. M. Rusdi, M.Ag. dan Umi Kusyairy S.Psi., M.A. selaku Penguji I dan Penguji II yang telah memberikan arahan, koreksi, masukan dan pengetahuan baru dalam perbaikan skripsi ini.
6. Para dosen, karyawan/karyawati Fakultas Tarbiyah dan Keguruan yang memberikan bantuan secara konkrit baik secara langsung maupun tidak langsung.
7. Kepala Sekolah, guru-guru dan para staf pendidik serta adik-adik peserta didik di SMAN 3 Sinjai yang telah membantu dalam pemerolehan data.
8. Kepada kelima sahabatku Nur Rahma, Irmayanti, Sri Ainun, Ahmad Syafri M. dan Abdurrahman alif yang telah memberikan banyak bantuan dan semangat kepada penulis sehingga penulis dapat menyelesaikan skripsi ini.

9. Kepada teman-teman PAI 1-2 dan teman-teman KKN angkatan 61 posko Bola terima kasih banyak atas bantuan, nasehat dan semangat sehingga penulis bisa sampai di titik ini.
10. Semua pihak yang tidak dapat penulis sebutkan satu persatu yang telah banyak memberikan sumbangsi kepada penulis selama kuliah hingga penyelesaian skripsi ini.

Samata, 24 juli 2020

Penulis

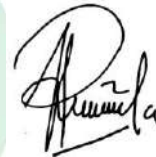

Rosyidah Annisa
20100116021



UNIVERSITAS ISLAM NEGERI
ALAUDDIN
M A K A S S A R

DAFTAR ISI

HALAMAN JUDUL	
KATA PENGANTAR.....	i
DAFTAR ISI	iv
DAFTAR TABEL	vi
DAFTAR GAMBAR.....	viii
ABSTRAK.....	ix
BAB I PENDAHULUAN.....	1
A. Latar Belakang.....	1
B. Rumusan Masalah.....	5
C. Defenisi Operasional Variabel.....	6
D. Tujuan dan Manfaat Penelitian.....	7
BAB II TINJAUAN TEORETIS	9
A. Konsep Diri	9
B. Kecerdasan Emosional.....	17
C. Motivasi Belajar	27
D. Pendidikan Agama Islam	31
E. Kajian Pustaka	36
F. Hipotesis	39
G. Kerangka Pikir	40
BAB III METODOLOGI PENELITIAN	43
A. Jenis dan Lokasi Penelitian.....	43
B. Pendekatan Penelitian.....	44
C. Populasi dan Sampel	45
D. Metode Pengumpulan Data	47
E. Instrumen Penelitian	47
F. Validitas dan Reliabilitas Instrumen	53
G. Teknik Analisis Data	54

BAB IV HASIL PENELITIAN DAN PEMBAHASAN.....	64
A. Hasil Penelitian.....	64
B. Pembahasan.....	79
BAB V PENUTUP.....	88
A. Kesimpulan.....	88
B. Implikasi Penelitian.....	89
DAFTAR PUSTAKA.....	90
LAMPIRAN-LAMPIRAN	
RIWAYAT HIDUP	



UNIVERSITAS ISLAM NEGERI
ALAUDDIN
 M A K A S S A R

DAFTAR TABEL

Table 2.1 Aspek-aspek dan Indikator Konsep Diri.....	11
Tabel 2.2 Komponen kecerdasan emosional dan karakteristik perilakunya.....	23
Tabel 2.3 Aspek dan Indikator Motivasi Belajar.....	31
Tabel 3.1 Populasi Penelitian	46
Tabel 3.2 Pola Penskoran Instrumen Konsep Diri.....	49
Tabel 3.3 sebaran item Konsep Diri.....	49
Tabel 3.4 Tabel sebaran item Kecerdasan Emosional	50
Tabel 3.5 Pola Penskoran Instrumen Kecerdasan Emosional	51
Tabel 3.6 Pola Penskoran Motivasi Belajar.....	51
Tabel 3.7 Kisi-Kis Instrumen Motivasi Belajar	52
Tabel 4.1: Tabel Penolong Konsep Diri	65
Tabel 4.2: Staistik Deskriptif Konsep Diri	66
Tabel 4.3: Presentase Data Konsep Diri	66
Tabel 4.4: Tabel Penolong Kecerdasan Emosional.....	67
Tabel 4.5: Statistik Deskriptif Kecerdasan Emosional.....	68
Tabel 4.6: Presentase Kecerdasan Emosional	69
Tabel. 4.7: Tabel Penolong Motivasi Belajar Pendidikan Agama Islam	70
Tabel 4.8: Statistik Deskriptif Motivasi Belajar Pendidikan Agama Islam.....	71
Tabel 4.9: Presentase Motivasi Belajar Pendidikan Agama Islam.....	71
Tabel 4.10: Tabel Regresi Linear Sederhana Konsep Diri Terhadap Motivasi Belajar Pendidikan Agama Islam.....	72

Tabel 4.11: Tabel Uji Linearitas Regresi Konsep Diri Terhadap Motivasi Belajar Pendidikan Agama Islam	73
Tabel 4.12: Tabel Signifikan Regresi Konsep Diri Terhadap Motivasi Belajar Pendidikan Agama Islam	73
Tabel 4.13: Tabel Uji Signifikan Koefisien Korelasi X1 dan Y	74
Tabel 4.14: Tabel Regresi Linear Sederhana Kecerdasan Emosional Terhadap Motivasi Belajar Pendidikan Agama Islam	75
Tabel 4.15: Tabel Uji Linear Regresi Kecerdasan Emosional Terhadap Motivasi Belajar Pendidikan Agama Islam	75
Tabel 4.16: Tabel Signifikan Regresi Kecerdasan Emosional Terhadap Motivasi Belajar Pendidikan Agama Islam	76
Tabel 4.17: Tabel Uji Signifikan Koefisien Korelasi X2 dan Y	76
Table 4.18: Tabel Regresi Ganda Konsep Diri dan Kecerdasan Emosional Terhadap Motivasi Belajar Pendidikan Agama Islam	77
Tabel 4.19: Tabel Signifikan persamaan Regresi Ganda Konsep Diri dan Kecerdasan Emosional Terhadap Motivasi Belajar Pendidikan Agama Islam.....	78
Tabel 4.20: Tabel Uji Signifikan Koefisien Korelasi Ganda X1 dan X2 dan Y	79

DAFTAR GAMBAR

Gambar 2.1 Faktor-faktor yang memengaruhi Konsep Diri	16
Gambar 2.2 Faktor-faktor yang memengaruhi Kecerdasan Emosional	24
Gambar 2.3 Kerangka Pikir	42
Gambar 3.1: Paradigma Ganda	43
Gambar 4.1: Diagram Frekuensi Konsep Diri	65
Gambar 4.2: Diagram Frekuensi Kecerdasan Emosional.....	68
Gambar 4.3: Diagram Frekuensi Moivasi Belajar	70



ABSTRAK

Nama : Rosyidah Annisa
NIM : 20100116021
Jurusan : Pendidikan Agama Islam
Judul : Pengaruh Konsep Diri dan Kecerdasan Emosional Terhadap Motivasi Belajar PAI pada Peserta Didik Kelas XI di SMA Negeri 3 Sinjai

Motivasi belajar PAI pada peserta didik bermasalah diperoleh setelah melakukan observasi ternyata hal itu disebabkan oleh konsep diri dan kecerdasan emosional yang perlu diperbaiki, sehingga penelitian ini bertujuan untuk : 1) Untuk mengetahui realitas konsep diri peserta didik pada peserta didik kelas XI di SMA Negeri 3 Sinjai, 2) Untuk mengetahui realitas kecerdasan emosional peserta didik pada peserta didik kelas XI di SMA Negeri 3 Sinjai, 3) Untuk mengetahui realitas motivasi belajar PAI pada peserta didik kelas XI di SMA Negeri 3 Sinjai, 4) Untuk mengetahui adanya pengaruh konsep diri terhadap motivasi belajar PAI pada peserta didik kelas XI di SMA Negeri 3 Sinjai, 5) Untuk mengetahui adanya pengaruh kecerdasan emosional terhadap motivasi belajar PAI pada peserta didik kelas XI di SMA Negeri 3 Sinjai, 6) Untuk mengetahui konsep diri dan kecerdasan emosional secara bersama-sama berpengaruh terhadap motivasi belajar PAI pada peserta didik kelas XI di SMA Negeri 3 Sinjai.

Jenis Penelitian ini adalah penelitian *ex post facto* dengan menggunakan pendekatan kuantitatif. Populasi berjumlah 88 peserta didik, yang disampel dengan teknik penelitian populasi sehingga diperoleh 88 peserta didik. Instrumen yang digunakan adalah angket dan dokumentasi sehingga diperoleh data yang dianalisis dengan menggunakan statistik deskriptif dan inferensial, yaitu teknik analisis regresi linear sederhana dan berganda.

Hasil penelitian ini melahirkan kesimpulan, yaitu; 1) Realitas konsep diri peserta didik di SMA Negeri 3 Sinjai berada pada kategori sedang sebesar 62%, 2) Realitas kecerdasan emosional peserta didik berada pada kategori sedang sebesar 74%, 3) Realitas motivasi belajar PAI peserta didik berada pada kategori sedang sebesar 69%. 4) Konsep diri berpengaruh terhadap motivasi belajar PAI peserta didik dengan sumbangan efektif konsep diri terhadap motivasi belajar yaitu sebesar 6,1% sedangkan sisanya sebesar 93,9% motivasi belajar PAI pada peserta didik di SMA Negeri 3 Sinjai dipengaruhi oleh faktor lain yang tidak dimasukkan dalam penelitian ini. 5) kecerdasan emosional berpengaruh terhadap motivasi belajar PAI peserta didik dengan sumbangan efektif kecerdasan emosional terhadap motivasi belajar yaitu sebesar 5,9% Sedangkan sisanya sebesar 94,1% dipengaruhi oleh faktor lain yang tidak dimasukkan dalam penelitian ini. 6) Konsep diri dan kecerdasan emosional berpengaruh terhadap motivasi belajar PAI peserta didik dengan sumbangan efektif atau R Square = 0,148 sehingga dapat disimpulkan bahwa konsep diri dan kecerdasan emosional secara bersama-sama berpengaruh terhadap motivasi belajar Pendidikan Agama

Islam pada peserta didik kelas XI di SMA Negeri 3 Sinjai sebesar 14,8%. Sedangkan sisanya sebesar 85.2% dipengaruhi oleh faktor lain yang tidak dimasukkan dalam penelitian ini.

Penelitian ini secara praktis diharapkan dapat berguna sebagai bahan masukan untuk memerhatikan konsep diri dan kecerdasan emosional peserta didik di SMA Negeri 3 Sinjai untuk meningkatkan motivasi belajar peserta didik khususnya dalam mata pelajaran Pendidikan Agama Islam. Bagi guru Pendidikan Agama Islam kiranya hasil penelitian ini dapat dijadikan masukan dan tambahan wawasan tentang konsep diri dan kecerdasan emosional peserta didik, sehingga dapat membantu guru untuk memerhatikan konsep diri dan kecerdasan emosional peserta didik untuk meningkatkan motivasi belajar Pendidikan Agama Islam. Bagi peneliti selanjutnya semoga hasil penelitian ini dapat dijadikan referensi untuk penelitian berikutnya yang berhubungan dengan konsep diri dan kecerdasan emosional terhadap motivasi belajar Pendidikan Agama Islam peserta didik khususnya dalam pelajaran Pendidikan Agama Islam.



BAB I

PENDAHULUAN

A. Latar Belakang Masalah

Pendidikan pada hakekatnya merupakan suatu usaha sadar dan terencana yang dilakukan oleh manusia dewasa kepada peserta didik yang diarahkan dalam proses pembelajaran sebagai sebuah transfer ilmu, bukan hanya dalam bentuk proses pembelajaran tetapi juga dapat diperoleh dari proses pembiasaan dan keteladanan. Pendidikan juga pada hakekatnya berlangsung seumur hidup, artinya sejak adanya manusia telah terjadi usaha-usaha pendidikan dalam rangka membentuk suatu kepribadian setiap individu agar memiliki keterampilan bersosialisasi sehingga mampu beradaptasi dengan lingkungannya.

Selain itu, pendidikan adalah proses budaya untuk meningkatkan harkat dan martabat manusia melalui proses yang panjang dan berlangsung sepanjang hayat. Pendidikan terjadi melalui interaksi insani, tanpa batasan ruang dan waktu, pendidikan tidak dimulai dan diakhiri di sekolah.¹ Pendidikan dimulai dari lingkungan keluarga dilanjutkan dan ditempa dalam lingkungan sekolah, diperkaya dalam lingkungan masyarakat, dan hasil-hasilnya digunakan dalam membangun kehidupan pribadi, agama, keluarga, masyarakat, bangsa, dan negara. Sebagaimana yang telah dijelaskan dalam QS al-Zumar/39: 9 tentang pentingnya belajar.

¹Nana Sudjana, *Pembinaan dan Pengembangan Kurikulum di Sekolah* (Cet. V; Bandung: Sinar Baru Algesindo, 2005), h. 2.

... هَلْ يَسْتَوِي الَّذِينَ يَعْلَمُونَ وَالَّذِينَ لَا يَعْلَمُونَ إِنَّمَا يَتَذَكَّرُ أُولُو الْأَلْبَابِ ﴿١٢٩﴾

Terjemahnya:

... Apakah sama orang-orang yang mengetahui dengan orang-orang yang tidak mengetahui? Sebenarnya hanya orang yang berakal sehat yang dapat menerima pelajaran.²

Pendidikan adalah suatu proses yang dijalani dan dijalankan manusia dalam rangka membentuk diri dalam kehidupannya. Dalam proses pembelajaran terjadi sebuah interaksi belajar dan mengajar yang dilakukan peserta didik dan pendidik untuk mencapai tujuan pendidikan.

Pada era globalisasi yang berkembang pesat seperti saat ini, pendidikan diharapkan dapat meningkatkan kualitas Sumber Daya Manusia (SDM) untuk dapat mencapai tujuan Pendidikan Nasional di Indonesia, sebagaimana ditegaskan dalam Undang-Undang RI Nomor 20 Tahun 2003 tentang Sistem Pendidikan Nasional Bab II Pasal 3 berbunyi:

Pendidikan Nasional berfungsi mengembangkan kemampuan dan membentuk watak serta peradaban bangsa yang bermartabat dalam rangka mencerdaskan kehidupan bangsa, bertujuan untuk berkembangnya potensi peserta didik agar menjadi manusia yang beriman dan bertakwa kepada Tuhan Yang Maha Esa, berakhlak mulia, sehat, berilmu, cakap, kreatif, mandiri, dan menjadi warga negara yang demokratis serta bertanggung jawab.³

Proses pencapaian tujuan Pendidikan Nasional, memerlukan motivasi belajar dari diri peserta didik agar pendidikan yang diberikan kepada peserta didik dapat diterima dengan baik, maksimal, dan berlangsung secara efektif dan efisien. Salah satu aspek penting untuk mencapai hasil belajar yang baik adalah Motivasi belajar yang merupakan dorongan untuk mencapai sukses, yang diukur berdasarkan standar kesempurnaan dalam diri seseorang.

²Kementerian Agama RI, *Al Qur'an dan Terjemahnya* (Bogor: Pt. Pantja Cemerlang, 2014), h. 459.

³Republik Indonesia, UU No.20 Tahun 2003 Tentang Sistem Pendidikan Nasional (Bandung: Fokusmedia, 2003), h. 6-7.

Motivasi dalam proses pembelajaran sangat dibutuhkan untuk terjadinya percepatan dalam mencapai tujuan pendidikan dan pembelajaran secara khusus. hal ini menunjukkan bahwa fungsi motivasi itu memberikan suatu nilai atau intensitas tersendiri dari seorang peserta didik dalam meningkatkan motivasi belajarnya. Motivasi belajar yang timbul pada peserta didik tergantung seberapa banyak motivasi belajar yang dimilikinya, ini dapat mengacu pada faktor internal dan eksternal sebagaimana pengertian motivasi itu sendiri yang merupakan *inner drive* untuk membentuk motivasi belajar yang lebih kuat, maka harus ada stimulus dari dalam atau faktor internal yang dapat memacu peserta didik dalam mencapai kesuksesan, dalam hal ini diantaranya konsep diri dan kecerdasan emosional. Konsep diri (*self concept*) merupakan suatu bagian yang penting dalam setiap pembicaraan tentang kepribadian manusia. Konsep diri merupakan sifat yang unik pada manusia, sehingga dapat digunakan untuk membedakan manusia dari makhluk hidup lainnya.⁴ Konsep diri adalah persepsi keseluruhan yang dimiliki seseorang mengenai dirinya sendiri.⁵ Selain itu, konsep diri adalah pandangan dan sikap individu terhadap diri sendiri, pandangan diri terkait dengan dimensi fisik, karakteristik individual, dan motivasi diri. Pandangan diri tidak hanya meliputi kekuatan individual, tetapi juga kelemahan bahkan juga kegagalan dirinya.⁶

Konsep diri merupakan penentu sikap seseorang dalam bertindak laku, artinya apabila seseorang cenderung berpikir akan berhasil, maka hal ini merupakan kekuatan atau dorongan yang akan membuat seseorang menuju

⁴Ummi Qalsum, Nurhayati, Ahmad Yani, "Hubungan antara Konsep Diri dan Motivasi Berprestasi dengan Hasil Belajar Fisiska Peserta Didik SMA di Kota Makassar", *Jurnal Sains dan Pendidikan Fisika*, jilid 11, no. 2 (2015), h. 133

⁵Slameto, *Belajar dan Faktor-Faktor yang Memengaruhinya*. (Jakarta: Rineka Cipta, 2015), h. 182.

⁶Desmita, *Psikologi Perkembangan Peserta Didik*, (Bandung: Rosdakarya, 2017), h. 164.

kesuksesan. Sebaliknya jika seseorang berpikir akan gagal, maka hal ini sama saja mempersiapkan kegagalan bagi dirinya. konsep diri pula terbagi menjadi konsep diri positif dan konsep diri negatif. Menurut William D. Brooks dan Philip Emmert dalam bukunya Rakhmat mengungkapkan bahwa ada empat tanda orang memiliki konsep diri negatif yaitu, peka pada kritik, sangat responsif terhadap pujian, cenderung merasa tidak disenangi orang lain, dan bersikap pesimis. Sebaliknya, orang yang memiliki konsep diri positif ditandai dengan lima hal yaitu; yakin akan kemampuannya mengatasi masalah, merasa setara dengan orang lain, menerima pujian tanpa rasa malu, menyadari bahwa setiap orang mempunyai berbagai perasaan, keinginan, dan perilaku yang tidak seluruhnya disetujui masyarakat, dan mampu memperbaiki dirinya karena sanggup mengungkapkan aspek-aspek kepribadian yang tidak disenanginya dan berusaha mengubahnya.⁷ Selain konsep diri yang dipupuk dalam diri peserta didik, kecerdasan emosional juga harus ditanamkan, agar peserta didik tersebut dapat terkontrol dan dapat mengendalikan dirinya tatkala ada peristiwa atau kejadian yang dihadapinya. Peserta didik dengan kecerdasan emosi yang tinggi semestinya memiliki kemampuan mengendalikan dorongan emosi dan mampu menghargai serta berempati terhadap orang lain sehingga mereka lebih berhati-hati dan menjaga perilakunya.

Kecerdasan emosi merupakan hal yang urgen yang harus ada pada diri peserta didik. Peserta didik yang dapat mengenali dan mengelola emosinya dengan baik maka ia juga akan mudah membina hubungan dengan orang lain dan mengenali emosi orang lain dengan baik pula. Jika kecerdasan emosi ini terus dipupuk dalam diri peserta didik maka peserta didik akan merasa nyaman dengan lingkungannya, yang selanjutnya ia akan termotivasi dalam belajarnya.

⁷Jalaluddin Rakhmat, *Psikologi Komunikasi* (Cet XXVIII; Jakarta: PT. Remaja Rosdakarya, 2012), h. 105.

Berdasarkan hasil observasi yang peneliti lakukan pada tanggal 16 sampai 18 Oktober 2019 di SMA Negeri 3 Sinjai ditemukan bahwa hasil belajar Pendidikan Agama Islam peserta didik masih rendah. Setelah melakukan wawancara dengan salah satu guru PAI di sana yaitu bapak Anwar, S.Pd, ternyata rendahnya hasil belajar peserta didik diduga disebabkan rendahnya motivasi belajar peserta didik dan ditemukannya peserta didik yang apatis atau malas-malasan dalam mengikuti pelajaran. Tentu banyak faktor yang memengaruhinya, sehingga hal-hal yang demikian muncul dalam perilaku seorang anak atau peserta didik seperti konsep diri. banyak peserta didik yang belum memiliki konsep diri yang positif, ini ditunjukkan sikap pesimis dan tidak percaya diri terhadap dirinya sendiri sehingga memengaruhi motivasi belajarnya. Beberapa peserta didik belum mengenal dirinya sendiri secara mendalam, sehingga konsep diri yang dibentuk belum optimal. Selain itu, terlihat bahwa para peserta didik belum memiliki pengendalian emosi yang kuat sehingga kerap kali peserta didik mengekspresikan hal-hal yang negatif dalam menghadapi suatu peristiwa atau masalah seperti masih labil hal ini ditunjukkan bahwa mereka masih senang berkelahi, bicara kotor, bersikap tidak peduli, dll. Keadaan tersebut menjadikan kegiatan belajar mereka terganggu, tidak jarang dari mereka memiliki motivasi belajar yang rendah.

Oleh karena itu, melihat kesenjangan yang ditunjukkan antarpeserta didik tersebut, peneliti hendak melakukan penelitian untuk mengetahui realitas peserta didik terkait konsep diri dan kecerdasan emosional yang berpengaruh pada motivasi belajar Pendidikan Agama Islam. Berdasarkan latar belakang tersebut, maka penulis terdorong untuk mengadakan studi penelitian tentang **“Pengaruh Konsep Diri dan Kecerdasan Emosional terhadap Motivasi Belajar PAI pada Peserta Didik Kelas XI di SMA Negeri 3 Sinjai”**.

B. Rumusan Masalah

Berdasarkan latar belakang masalah, maka pokok masalah yang ada adalah bagaimana pengaruh konsep diri dan kecerdasan emosional peserta didik . Masalah pokok tersebut dikembangkan menjadi beberapa masalah penelitian yang dirumuskan secara deskriptif sebagai berikut:

1. Bagaimana realitas konsep diri peserta didik pada peserta didik kelas XI di SMA Negeri 3 Sinjai?
2. Bagaimana realitas kecerdasan emosional peserta didik pada peserta didik kelas XI di SMA Negeri 3 Sinjai?
3. Bagaimana realitas motivasi belajar PAI pada peserta didik kelas XI di SMA Negeri 3 Sinjai?
4. Apakah ada pengaruh konsep diri terhadap motivasi belajar PAI pada peserta didik kelas XI di SMA Negeri 3 Sinjai?
5. Apakah ada pengaruh kecerdasan emosional terhadap motivasi belajar PAI pada peserta didik kelas XI di SMA Negeri 3 Sinjai?
6. Apakah konsep diri dan kecerdasan emosional secara bersama-sama berpengaruh terhadap motivasi belajar PAI pada peserta didik kelas XI di SMA Negeri 3 Sinjai?

C. Definisi Operasional Variabel

Dalam penelitian ini, peneliti akan menetapkan batasan-batasan permasalahan yang akan diteliti, yaitu tentang pengaruh konsep diri dan kecerdasan emosional terhadap motivasi belajar PAI pada Peserta Didik Kelas XI di SMA Negeri 3 Sinjai . Dalam hal ini peneliti akan menguraikan terlebih dahulu pengertian judul agar terarah kepada tujuan yang ingin dicapai.

1. Konsep Diri

Konsep diri adalah cara individu dalam melihat pribadinya secara utuh, menyangkut fisik, emosi, intelektual, social dan spiritual. Adapun yang termasuk konsep diri di dalamnya adalah persepsi individu tentang sifat dan potensi yang dimiliki, interaksi individu dengan orang lain maupun lingkungannya, nilai-nilai yang berkaitan dengan pengalaman dan objek, serta tujuan, harapan dan keinginannya. Aspek-aspek yang terangkum dalam konsep diri ada 3 yaitu : pengetahuan, harapan, dan penilaian.

2. Kecerdasan Emosional

Kecerdasan emosional (*emotional intelligence*) adalah kemampuan untuk mengenali perasaan kita sendiri dan perasaan orang lain, kemampuan memotivasi diri sendiri, dan kemampuan mengelola emosi dengan baik pada diri sendiri dalam hubungan dengan orang lain. Adapun kompon utama dari kecerdasan emosional terdiri dari kesadaran diri, pengaturan diri, motivasi, empati, dan keterampilan sosial.

3. Motivasi Belajar

Motivasi belajar adalah merupakan faktor psikis yang bersifat non intelektual, peranan yang luas adalah dalam hal menimbulkan gairah, merasa senang dan semangat untuk belajar, siswa yang memiliki motivasi kuat, akan mempunyai banyak energi untuk melakukan kegiatan belajar. Jadi, motivasi belajar ini merupakan sebuah kondisi psikologis yang mendorong untuk melakukan sesuatu dalam kegiatan belajar peserta didik sehingga diharapkan tujuan dapat tercapai. Adapun indikator aspek pendorong motivasi belajar dapat diuraikan menjadi dua bagian yaitu, dorongan internal yang terdiri (1) dari adanya hasrat dan keinginan berhasil, (2) adanya dorongan kebutuhan dalam belajar, dan (3) adanya harapan dan cita-cita masa depan. Kemudian dorongan

eksternal yang terdiri dari (1) adanya penghargaan dalam belajar, (2) adanya kegiatan yang menarik dalam belajar, dan (3) adanya lingkungan belajar yang kondusif.

D. Tujuan dan Manfaat Penelitian

1. Tujuan Penelitian

Penelitian ini pada dasarnya bertujuan untuk mendeskripsikan jawaban atas Pertanyaan-pertanyaan yang dikemukakan pada rumusan masalah. Tujuan penelitian ini dirumuskan sebagai berikut:

- a. Untuk mengetahui realitas konsep diri peserta didik pada peserta didik kelas XI di SMA Negeri 3 Sinjai.
- b. Untuk mengetahui realitas kecerdasan emosional peserta didik pada peserta didik kelas XI di SMA Negeri 3 Sinjai.
- c. Untuk mengetahui realitas motivasi belajar PAI pada peserta didik kelas XI di SMA Negeri 3 Sinjai.
- d. Untuk mengetahui adanya pengaruh konsep diri terhadap motivasi belajar PAI pada peserta didik kelas XI di SMA Negeri 3 Sinjai.
- e. Untuk mengetahui adanya pengaruh kecerdasan emosional terhadap motivasi belajar PAI pada peserta didik kelas XI di SMA Negeri 3 Sinjai.
- f. Untuk mengetahui konsep diri dan kecerdasan emosional secara bersama-sama berpengaruh terhadap motivasi belajar PAI pada peserta didik kelas XI di SMA Negeri 3 Sinjai.

2. Manfaat Penelitian

Adapun manfaat dari penelitian yang dilakukan adalah:

- a. Manfaat Ilmiah

Penelitian dilakukan guna dijadikan sebagai referensi terhadap upaya

peningkatan perbendaharaan karya-karya ilmiah dan sebagai bahan bacaan untuk menambah pengetahuan si pembaca yang berkaitan dengan pengaruh konsep diri dan kecerdasan emosional terhadap motivasi belajar PAI.

b. Manfaat Praktik

1) Bagi Sekolah

Sebagai sarana pengetahuan untuk perbaikan mendidik anak tingkat Sekolah Menengah Atas.

2) Bagi pendidik

Sebagai bahan masukan bagi pendidik dalam membentuk peserta didik yang mampu mengetahui dirinya melalui kemampuan yang dimiliki, meningkatkan prestasi, dan kepercayaan diri peserta didik baik sekarang maupun masa mendatang.

BAB II PEMBAHASAN

A. Konsep Diri

Konsep diri merupakan suatu bagian yang terpenting dalam setiap pembicaraan tentang kepribadian manusia. Konsep diri merupakan sifat yang unik pada manusia, sehingga dapat digunakan untuk membedakan manusia dari makhluk hidup lainnya. Tujuan dari usaha belajar adalah untuk mencapai hasil belajar yang memuaskan. Hasil belajar yang baik hanya dicapai melalui proses belajar yang baik pula serta adanya dorongan motivasi pada diri kita sendiri.

1. Pengertian Konsep Diri

Konsep diri merupakan terjemahan dari kata *self-concept*. Konsep diri adalah citra diri (*self image*) yang mempersatukan gambaran mental tiap-tiap individu terhadap dirinya sendiri, termasuk aspek penilaian diri dan penghargaan termasuk dirinya. Batasan yang hampir senada dikemukakan oleh Hardy dan Hayes, yang menyatakan bahwa konsep diri tersusun atas dua aspek yaitu citra diri (*self-image*) dan harga diri (*self-esteem*) dilukiskan secara sederhana. Defenisi yang lebih terperinci dikemukakan oleh Hurlock, yang mengartikan konsep diri sebagai gambaran seseorang mengenal dirinya sendiri, yang merupakan gabungan dari keyakinan terhadap fisik, psikologis, social, emosional, aspirasi dan prestasi yang mereka capai. Semua konsep diri itu meliputi citra diri secara fisik dan citra diri secara psikologis.¹

Pendapat lain dikemukakan oleh Calhoun dan Acocella yang mendefinisikan bahwa konsep diri adalah gambaran mental diri yang terdiri dari

¹ Zulfan Saam & Sri Wahyuni, *Psikologi Keperawatan* (Jakarta : PT RajaGrafindo Persada, 2012), h. 85-86.

pengetahuan diri, pengharapan diri, dan penilaian. Pengetahuan diri merupakan diri merupakan informasi yang dimiliki tentang diri seperti umur, jenis kelamin, dan penampilan. Pengharapan diri adalah gagasan tentang keadaan diri dibandingkan dengan apa yang dapat terjadi yang menentukan harga diri, tugas, bakat, kerentanan, daya tarik, dan moral.¹ Selain itu, Konsep diri adalah cara individu dalam melihat pribadinya secara utuh, menyangkut fisik, emosi, intelektual, sosial, dan spiritual. Termasuk di dalamnya adalah persepsi individu dengan orang lain maupun lingkungannya, nilai-nilai yang berkaitan dengan pengalaman dan objek, serta tujuan, harapan, dan keinginannya.²

Berdasarkan beberapa definisi konsep diri diatas maka dapat disimpulkan bahwa konsep diri merupakan gambaran, pandangan, penghargaan, persepsi dan perasaan, serta sikap seseorang terhadap dirinya sendiri yang timbul sebagai akibat dari cara orang lain dan lingkungan memperlakukan dirinya.

2. Aspek-aspek Konsep Diri

Konsep diri merupakan gambaran mental yang dimiliki oleh seorang individu dan mencakup 3 aspek yaitu, pengetahuan, harapan, dan penilaian dengan penjelasan sebagai berikut:

a. Pengetahuan

Pengetahuan yang dimiliki oleh individu merupakan sesuatu yang diketahui individu mengenai dirinya. Hal ini mengacu pada istilah kuantitas seperti usia, jenis kelamin, kebangsaan, pekerjaan, dan lain-lain. Selain itu mengacu pula pada istilah kualitas seperti individu yang egois, baik hati, tenang, dan emosional. Pengetahuan dapat diperoleh dengan membandingkan diri

¹Umi Kusyairy, *Konsep Diri Remaja dengan Orangtua Berkebutuhan Khusus* (Makassar : Alauddin University Press, 2012), h. 3-4.

² M.Asy'ari dkk, "Konsep Diri, Kecerdasan Emosi Dan Motivasi Belajar Siswa", *Jurnal Psikologi Indonesia*, Vol.3, No.01 (2014), h. 84.

individu dengan kelompok pembandingannya. Pengetahuan individu tidaklah menetap sepanjang hidupnya, karena dapat berubah dengan cara merubah perilaku individu tersebut atau merubah kelompok pembandingannya.³ Pengetahuan pada konsep diri lebih mengarah pada aspek fisik seseorang yang meliputi penilaian individu terhadap segala sesuatu yang dimiliki individu seperti tubuh, pakaian, dan benda-benda yang dimilikinya.⁴

b. Harapan

Setiap individu memiliki pengharapan yang berbeda-beda satu sama lain. Pengharapan dimaksudkan sebagai pandangan diri individu mengenai berbagai kemungkinan akan menjadi apa dirinya di masa mendatang.

c. Penilaian

Individu berkedudukan sebagai evaluator (penilai) utama terhadap dirinya sendiri dalam berbagai aktivitas kesehariannya. Hal ini merupakan suatu bentuk pengukuran individu terhadap keadaannya saat ini dan pembanding berupa apa yang menurutnya dapat terjadi pada dirinya.⁵

Table 2.1

Aspek-aspek dan Indikator Konsep Diri

Aspek	Indicator
Pengetahuan	<ul style="list-style-type: none"> • Pemaham individu tentang dirinya baik secara kuantitas dan kualitas.
Harapan	<ul style="list-style-type: none"> • Pandangan individu mengenai berbagai kemungkinan.
Penilaian	<ul style="list-style-type: none"> • Individu sebagai evaluator terhadap dirinya sendiri.

³ Umi Kusyairy, *Konsep diri Remaja dengan Orang Tua Berkebutuhan Khusus*, h. 6.

⁴ Zulfan Saam & Sri Wahyuni, *Psikologi Keperawatan*, h. 90.

⁵ Umi Kusyairy, *Konsep diri Remaja dengan Orang Tua Berkebutuhan Khusus*, h. 7.

Ketiga aspek di atas dikemukakan oleh Calhoun dan Acocella dalam bukunya Umi Kusyairy yang berjudul Konsep Diri Remaja dan Orang Tua yang Berkebutuhan Khusus yang terangkum dalam 3 aspek konsep diri seperti table diatas.

3. Komponen-Komponen Konsep Diri

Konsep diri pada setiap individu terdiri atas sejumlah komponen-komponen pendukung yang saling bersinergi satu sama lain. Hurlock mengemukakan bahwa pada setiap individu terdapat beberapa komponen konsep diri, yaitu :

- a. *Perceptual component* (konsep diri fisik) yaitu pandangan individu terhadap penampilan fisiknya secara keseluruhan.
- b. *Conceptual component* (konsep diri psikologis) yaitu pandangan individu terhadap kelebihan dan kekurangannya, status sekarang, prospek masa depan dan sarana penyesuaian diri seperti kejujuran dan percaya diri.
- c. *Attitudinal component* (filosofi hidup) yaitu perasaan individu terhadap dirinya sendiri, sikapnya terhadap keadanyaanya sekarang, masa depan dan perasaan berharga.⁶

Adapun komponen konsep diri merujuk pada pemaparan para ahli terdiri atas tiga bagian, antara lain:

a. Pengetahuan Diri atau Gambaran Diri (*Body Image*)

Gambaran diri merupakan kumpulan dari sikap individu yang disadari dan tidak disadari terhadap tubuhnya. Termasuk persepsi masa lalu dan masa sekarang, serta perasaan tentang ukuran, fungsi, penampilan (*performance*) dan bentuk tubuh yang secara berkesinambungan dimodifikasi dengan persepsi dan

⁶Umi Kusyairy, *Konsep Diri Remaja dengan Orangtua Berkebutuhan Khusus* , h. 7-8.

pengalaman yang baru.⁷

Gambaran diri erat kaitannya dengan kepribadian. Cara individu memandang dirinya berdampak penting bagi aspek psikologisnya, pandangan yang realistis terhadap dirinya, menerima, dan menyukai bagian tubuh akan meningkatkan harga diri. Individu yang realistis, stabil, dan konsisten terhadap gambaran dirinya akan memperlihatkan kemampuan yang mantap terhadap realisasi, serta akan memacunya untuk sukses dalam menjalani kehidupan.⁸

b. Pengharapan Diri atau Diri Ideal

Diri ideal adalah persepsi individu tentang perilakunya, disesuaikan dengan standar pribadi yang terkait dengan cita-cita, harapan, dan keinginan, tipe orang yang diidam-idamkan, dan nilai yang diinginkan. Dalam menetapkan diri ideal hendaknya tidak terlalu tinggi, masih tinggi dari kemampuan individu, dan masih dapat dicapai.⁹

c. Penilaian Diri atau Harga Diri

Harga diri adalah perasaan berharga yang memengaruhi sikap antusias dan motivasi remaja terhadap keadanyaannya sekarang dan masa depan.¹⁰ Penilaian individu tentang nilai personal yang diperoleh dengan menganalisa seberapa baik perilaku seseorang sesuai dengan ideal diri. Harga diri yang tinggi adalah perasaan yang berakar dalam penerimaan diri sendiri tanpa syarat, walaupun melakukan kesalahan, kekalahan, dan kegagalan, tetapi merasa sebagai seorang yang penting dan berharga.¹¹

⁷Arita Murwani, *Pengantar Konsep Dasar Keperawatan* (Cet.I; Yogyakarta : Fitramaya, 2008), h. 137.

⁸Umi Kusyairy, *Konsep Diri Remaja dengan Orangtua Berkebutuhan Khusus* , h. 8-9.

⁹ Sunaryo, *Psikologi untuk keperawatan* (Cet.I; Jakarta : EGC, 2004), h. 33-34.

¹⁰ Umi Kusyairy, *Konsep Diri Remaja dengan Orangtua Berkebutuhan Khusus* , h. 13.

¹¹ Arita Murwani, *Pengantar Konsep Dasar Keperawatan*, h. 137.

4. Faktor-faktor yang Memengaruhi Konsep Diri

Secara umum, konsep diri sebagai gambaran tentang diri sendiri dipengaruhi oleh hubungan atau interaksi individu dengan lingkungan sekitar, pengamatan terhadap diri sendiri dan pengalaman dalam kehidupan keseharian.¹² Peran orang-orang sekitar sangat penting terhadap pembentukan konsep diri seorang anak. Pembentukan konsep diri dimulai pada tahun-tahun awal dalam kehidupan anak. Konsep diri merupakan hasil yang dicapai melalui pola interaksi dan berdasarkan pengalaman-pengalaman yang diterima anak. Pengalaman ini merupakan hasil eksplorasi anak terhadap lingkungannya dan refleksi diri yang diterima dari orang lain yang berarti (*significant others*) dalam kehidupannya.

Menurut Rapport dalam bukunya Zulhan Saam dan Sri Wahyuni yang berjudul Psikologi Keperawatan mengemukakan bahwa, faktor-faktor yang memengaruhi konsep diri adalah: 1) perubahan fisik, 2) hubungan dengan keluarga, 3) hubungan lawan atau sesama jenis, 4) perkembangan kognitif, 5) identitas personal. Demikian pula Hurclock, menyebutkan lebih rinci faktor-faktor yang memengaruhi konsep diri adalah: 1) jasmani, 2) cacat jasmani, 3) kondisi fisik, 4) perkembangan kognitif, 5) pakaian, 6) nama dan panggilan, 7) kecerdasan, 8) tingkat aspirasi, 9) emosi, 10) pola kebudayaan, 11) sekolah, 12) status sosial, dan 13) keluarga.¹³

Adapun faktor-faktor lain yang memengaruhi konsep diri dijelaskan sebagai berikut:

1. Kematangan fisik dan psikis berdasarkan pengalaman dari masa lalu

Proses pertumbuhan dan perkembangan konsep diri individu sangat dipengaruhi oleh adanya dukungan dari orang-orang yang berpengaruh

¹² Syamsul Bachri Thalib, *Psikologi Pendidikan Berbasis Analisis Empiris Aplikatif* (Cet. I; Jakarta: Kencana, 2010), h. 123.

¹³ Zulfan Saam & Sri Wahyuni, *Psikologi Keperawatan*, h. 94.

(*significant others*) seperti orang tua dan anggota keluarga yang lain, situasi stressor sebelumnya, pengharapan diri, pengalaman sukses maupun gagal dalam kehidupan sebelumnya, usia, keadaan sakit, serta trauma. Terdapat kecenderungan bahwa riwayat kesuksesan akan meningkatkan konsep diri, begitupula sebaliknya.¹⁴

2. Lingkungan dan budaya

Pada usia anak-anak akan mengadopsi nilai-nilai moral dan peraturan adat istiadat dari orang tua, teman sebaya, dan lingkungannya. Orang tua yang bekerja seharian akan menjadikan anaknya lebih dekat dengan lingkungan fisik dan psikososial. Lingkungan fisik merupakan segala sarana dan prasarana yang dapat menunjang perkembangan konsep diri, sedangkan lingkungan psikososial adalah segala jenis lingkungan yang dapat menunjang kenyamanan dan pembinaan psikologis, serta memengaruhi perkembangan konsep diri.

3. Sumber eksternal dan internal

Sejumlah potensi dalam pertumbuhan dan perkembangan individu sangat berpengaruh terhadap konsep diri. Pada sumber internal misalnya individu yang humoris umumnya mempunyai kemampuan yang lebih efektif dalam menangani kondisi stress. Sedangkan pada sumber eksternal berupa dukungan dari keluarga dan kemampuan ekonomi yang mapan.

4. Stressor

Stressor merupakan berbagai macam hal yang dapat mengakibatkan kondisi tertekan pada diri seseorang. Stressor dapat berupa kondisi tertekan pada diri seseorang. Stressor dapat berupa kondisi lingkungan pekerjaan, kondisi rumah tangga, dan kekhawatiran mengenai hal-hal lainnya. Apabila cara individu dalam menanganinya tidak tepat, maka akan menimbulkan depresi, menarik, dan

¹⁴ Umi Kusyairy, *Konsep Diri Remaja dengan Orangtua Berkebutuhan Khusus*, h.13.

gangguan kecemasan (*anxiety disorder*).¹⁵

Gambar 2.1

Faktor-faktor yang memengaruhi Konsep Diri¹⁶



Konsep diri pada mulanya berasal dari perasaan dihargai atau tidak dihargai.¹⁷ Pada saat seseorang diberikan penghargaan terhadap yang dilakukan, semakin banyak yang memberikan penghargaan, maka keyakinan akan tumbuh sehingga seseorang dapat mengenali dirinya melalui umpan dari orang lain.

Konsep diri sangat penting dipelajari dalam psikologi sosial karena konsep diri memengaruhi perilaku seseorang, terutama dalam menanggapi dunia dan pengalaman. Apa yang dipikirkan orang lain tentang diri individu menjadi sumber informasi tentang siapa diri dari individu.¹⁸ Begitu pentingnya konsep diri untuk memberikan gambaran terhadap diri seseorang yang berfungsi

¹⁵Umi Kusyairy, *Konsep Diri Remaja dengan Orangtua Berkebutuhan Khusus*, h.13-14

¹⁶Umi Kusyairy, *Konsep Diri Remaja dengan Orangtua Berkebutuhan Khusus*, h.14.

¹⁷Djaali, *Psikologi Pendidikan* (Cet. VII; Jakarta: Bumi Aksara, 2013), h. 131.

¹⁸Sarlito W. Sarwono dan Eko A Meinarno, *Psikologi Sosial* (Jakarta: Salemba Humanika, 2011), h. 53.

sebagai sumber pengetahuan tentang dirinya dalam bertingkah laku, serta merefleksi kejadian masa lalu yang terjadi sebagai pelajaran dimasa mendatang.

Dengan mengetahui konsep diri, seseorang akan lebih mudah untuk berinteraksi baik di lingkungan sekolah maupun di lingkungan masyarakat.

B. Kecerdasan Emosional

Emosi adalah reaksi kompleks yang berhubungan dengan kegiatan atau perubahan-perubahan secara mendalam dan hasil pengalaman dari rangsangan eksternal dan keadaan fisiologis. Dengan emosi seseorang terangsang untuk memahami objek atau perubahan yang didasari sehingga memungkinkannya mengubah sifat atau perilakunya.¹⁹

1. Pengertian Kecerdasan Emosional

Priwatasari dalam bukunya Ahmad Afiif yang berjudul Psikologi Guru menjelaskan emosi sebagai keadaan yang banyak member dampak kepada tingkah laku serta merupakan respon terhadap rangsangan dari luar dan dari dalam diri individu. Senada dengan itu Albin mendefinisikan emosi sebagai emosi yang dialami seperti sukacita, sedih, marah dan cinta.²⁰

Emosi pada dasarnya adalah dorongan untuk bertindak, rencana seketika untuk mengatasi masalah yang ditanamkan secara berangsur-angsur oleh evolusi. Pengertian emosi tersebut masih membingungkan, baik menurut para ahli psikologi maupun ahli filsafat. Akan tetapi, makna paling harfiah dari emosi didefinisikan sebagai setiap kegiatan atau pergolakan pikiran, perasaan, dan nafsu setiap keadaan mental yang hebat atau meluap-luap. Oleh karena itu emosi merujuk pada suatu perasaan dan pemikiran-pemikiran khasnya, suatu keadaan biologis,

¹⁹ Herri Zan Pieter dkk, *Pengantar Psikologi dalam Keperawatan* (Jakarta : Kencana, 2010), h. 33.

²⁰ Ahmad Afiif, *Psikologi Guru* (Makassar : Alauddin University Press, 2014), h. 47.

psikologis, dan serangkaian kecenderungan untuk bertindak.²¹

Selain itu Emosi merupakan keadaan yang ditimbulkan oleh situasi tertentu (Khusus), dan emosi cenderung terjadi dalam kaitannya dengan perilaku yang mengarah (*approach*) atau menyingkiri (*avoidance*) terhadap sesuatu, dan perilaku tersebut pada umumnya disertai dengan adanya ekspresi kejasmanian, sehingga orang lain dapat mengetahui bahwa seseorang sedang mengalami emosi. Namun demikian, kadang-kadang orang masih dapat mengontrol keadaan dirinya sehingga emosi yang dialami tidak tercetus keluar dengan perubahan atau tanda-tanda kejasmanian tersebut.²² Menurut Daniel Goleman emosional merujuk pada “suatu perasaan dan pikiran-pikiran khasnya, suatu keadaan biologis, serangkaian kecenderungan untuk bertindak”.²³

Istilah kecerdasan emosi diperkenalkan oleh Peter Salovey dari Harvard University dan John Mayer dari University of New Hampshire. Kecerdasan emosi selanjutnya dimasyhurkan oleh Goleman dalam buku yang bertajuk *Emotional Intelligence*. Mayer dan Salovey mendefinisikan kecerdasan emosi sebagai kemampuan merasakan, mengungkapkan, membangkitkan, memahami dan intelektual. Menurut Goleman, kecerdasan emosi adalah kemampuan untuk mengatur kehidupan emosi dengan cerdas, menjaga keselarasan dan mengungkapkan emosi melalui kesadaran sendiri, motivasi sendiri empati dan kemampuan sosial. Cooper dan Sawaf menyebutkan defenisi kecerdasan emosi sebagai kempuan mengindra, memahami dan menerapkan secara efektif kekuatan dan kepekaan emosi sebagai sumber kekuatan, informasi dan

²¹ Hamsah B Uno, *Orientasi Baru dalam Psikologi Pembelajaran* (Cet. II; Jakarta: PT. Bumi Aksara, 2008), h.64.

²² Yudrik Jahja, *Psikologi Perkembangan* (Jakarta : Kencana, 2011), h. 60.

²³ Daniel Goleman, *Kecerdasan Emosional*, Terj. T. Hermaya (Jakarta: Gramedia Pustaka Utama, 1998), h.411.

pengaruh.²⁴ Kecerdasan emosional dijelaskan dengan jelas di dalam Al-Quran sebagai berikut:

a. QS Al-Hajj/22: 46

أَفَلَمْ يَسِيرُوا فِي الْأَرْضِ فَتَكُونَ لَهُمْ قُلُوبٌ يَعْقِلُونَ بِهَا أَوْ آذَانٌ يَسْمَعُونَ بِهَا فَإِنَّهَا لَا تَعْمَى الْأَبْصَارُ وَلَكِنْ تَعْمَى الْقُلُوبُ الَّتِي فِي الصُّدُورِ ﴿٤٦﴾

Terjemahnya:

Maka Apakah mereka tidak berjalan di muka bumi, lalu mereka mempunyai hati yang dengan itu mereka dapat memahami atau mempunyai telinga yang dengan itu mereka dapat mendengar? karena Sesungguhnya bukanlah mata itu yang buta, tetapi yang buta, ialah hati yang di dalam dada.²⁵

b. QS Al-A'raf/ 7:179

وَلَقَدْ ذَرَأْنَا لِجَهَنَّمَ كَثِيرًا مِّنَ الْجِنِّ وَالْإِنسِ لَهُمْ قُلُوبٌ لَا يَفْقَهُونَ بِهَا وَهُمْ أَعْيُنٌ لَا يُبْصِرُونَ بِهَا وَهُمْ آذَانٌ لَا يَسْمَعُونَ بِهَا أُولَٰئِكَ كَانُوا لِنَعْمِ بَلٍ هُمْ أَضَلُّ أُولَٰئِكَ هُمُ الْغَافِلُونَ ﴿١٧٩﴾

Terjemahnya:

dan Sesungguhnya Kami jadikan untuk (isi neraka Jahannam) kebanyakan dari jin dan manusia, mereka mempunyai hati, tetapi tidak dipergunakannya untuk memahami (ayat-ayat Allah) dan mereka mempunyai mata (tetapi) tidak dipergunakannya untuk melihat (tanda-tanda kekuasaan Allah), dan mereka mempunyai telinga (tetapi) tidak dipergunakannya untuk mendengar (ayat-ayat Allah). mereka itu sebagai binatang ternak, bahkan mereka lebih sesat lagi. mereka itulah orang-orang yang lalai.²⁶

Ayat-ayat tersebut diatas menggambarkan bahwa faktor kecerdasan emosional ikut serta menentukan eksistensi martabat manusia di depan Allah swt. Keterampilan kecerdasan emosi bekerja secara sinergis dengan keterampilan

²⁴ Ahmad Afiiif, *Psikologi Guru*, h. 48.

²⁵ Kementerian Agama RI, *Al Qur'an dan Terjemahnya* (Bogor: Pt. Pantja Cemerlang, 2014), h. 337

²⁶ Kementerian Agama RI, *Al Qur'an dan Terjemahnya*, h. 174

kognitif, orang-orang yang berprestasi tinggi memiliki keduanya. Makin kompleks pekerjaan, makin penting kecerdasan emosi. Emosi yang lepas kendali dapat membuat orang pandai menjadi bodoh. Tanpa kecerdasan emosional, orang tidak akan mampu menggunakan kemampuan kognitif mereka sesuai dengan potensi maksimum. Kemudian Doug Lennick dalam bukunya Hamsah B Uno menegaskan, “yang diperlukan untuk sukses dimulai dengan keterampilan intelektual, tetapi orang yang memerlukan kecakapan emosi untuk memanfaatkan potensi bakat mereka secara penuh. Penyebab kita tidak mencapai potensi maksimum adalah ketidakterampilan emosi.”²⁷

2. Komponen Kecerdasan Emosional

Kecerdasan emosional siswa merupakan keterampilan atau kemampuan yang dapat dikembangkan dalam 2 lingkup utama yaitu ; 1) kecerdasan emosional bersifat intrapersonal yang terdiri dari; kesadaran diri (*self-awareness*), pengaturan diri (*self-regulation*), motivasi diri (*self-motivation*), 2) kecerdasan emosional yang bersifat interpersonal yang terdiri dari, empati (*Empathy*), dan kerjasama (*work together*).²⁸

Komponen-komponen kecerdasan emosional peserta didik tersebut di atas akan dijelaskan sebagai berikut:

a. kesadaran diri (*self-awareness*)

kesadaran diri adalah kemampuan dan keterampilan peserta didik mengenali emosi dan menyadari penyebab dari pemicu emosi tersebut.²⁹

b. Pengaturan diri (*self-regulation*)

²⁷ Hamsah B Uno, *Orientasi Baru dalam Psikologi Pembelajaran* (Cet. II; Jakarta: PT. Bumi Aksar, 2008), h.116.

²⁸ Misyak Malik Ibrahim, *Kecerdasan emosional Siswa Berbakat Intelektual* (Makassar: Alauddin Press, 2011), h.1.

²⁹ Misyak Malik Ibrahim, *Kecerdasan emosional Siswa Berbakat Intelektual*, h.17.

Pengaturan diri adalah kemampuan dan keterampilan peserta didik dalam mengenali diri dengan baik, dan mampu mengontrol tindakan yang dilakukannya. Selain itu peserta didik juga lebih tepat dalam menyelesaikan suatu permasalahan sekalipun permasalahan itu dianggap sulit.

c. Motivasi diri (*Self-motivation*)

Motivasi diri adalah kemampuan dan keterampilan yang dimiliki peserta didik untuk dapat menggerakkan diri dengan memiliki pandangan yang positif dalam menilai segala sesuatu yang terjadi pada dirinya untuk mencapai suatu tujuan.³⁰

Memotivasi diri akan mendorong terwujudnya prestasi yang tinggi dalam segala bidang. Memotivasi diri meliputi ketahanan dan ketekunan serta semangat dalam melaksanakan tugas dan amanah. Kemampuan ini mendorong untuk berfikir, mencadangkan dan melaksanakan program umum sesuai dengan tujuan yang akan dicapai. Seperti, peserta didik mampu memotivasi diri akan lebih mudah memahami pelajaran yang disampaikan oleh pendidik.³¹

Adapun menurut Goleman dalam bukunya Ahmad Afiiif yang berjudul Psikologi Guru, mengemukakan lima komponen utama kecerdasan emosi, yaitu :

- a. Kesadaran diri, yaitu mengetahui apa yang dirasakan, memahami alasan wujudnya emosi dan menggunakannya sebagai sumber maklumat dalam mengambil sebuah hasil. Mempunyai pengertian yang realistik terhadap kemampuan diri dan mempunyai kepercayaan diri. Kesadaran diri akan membantu dalam melepaskan suasana emosi yang tidak menyenangkan, mengelola diri, menyadari emosi dan fikiran sendiri.³²
- b. Pengaturan diri, yaitu mampu mengelola emosi dalam menyikapi situasi

³⁰ Misyak Malik Ibrahim, *Kecerdasan emosional Siswa Berbakat Intelektual*, h.20.

³¹ Ahmad Afiiif, *Psikologi Guru*, h. 52.

³² Ahmad Afiiif, *Psikologi Guru*, h. 49

tertentu, mempunyai kepekaan terhadap suasana hati, menunda kenikmatan sebelum mewujudkan tujuan dan mampu menekan gelombang emosi. Kemampuan menunda kepuasan mempunyai hubungan secara signifikan dengan kemampuan akademik, kemampuan untuk mengatasi emosi dan tekanan. Pengaturan emosi dapat mencegah kesalahan dalam Mengambil sebuah hasil yang akan mendorong seseorang untuk berfikir sebelum bertindak. Selain itu, kemampuan ini akan mengendalikan seseorang dari gejala amarah, kecemasan, kesedihan dan ketergesagesaan.

- c. Motivasi diri, yaitu kemampuan menggunakan keinginan dalam diri menjadi penggerak dan pedoman untuk mencapai tujuan. Motivasi diri akan mengarahkan tingkah laku untuk bertindak secara berpengaruh.
- d. Empati, yaitu mampu memahami pikiran dan emosi orang lain, mampu menempatkan diri dalam perspektif orang lain, membangun sikap saling percaya antara sesama dan mampu menyesuaikan diri dengan orang lain.
- e. Kemampuan sosial, yaitu kemampuan dalam mengawal emosi apabila berhubung dengan orang lain, dapat membaca keadaan dalam konteks sosial, mempunyai interaksi yang baik serta mampu bertindak secara bijak dalam hubungan antara budaya dan agama.³³

Kelima komponen diatas dijabarkan oleh Goleman dalam bukunya Ahmad Afif sebagaimana table berikut :

Tabel 2.2
Komponen kecerdasan emosional dan karakteristik perilakunya

komponen	Karakteristik Perilaku
Kesadaran Diri	<ul style="list-style-type: none"> • Mengetahui perasaan emosional diri sendiri • Memahami penyebab perasaan yang timbul • Mengenal pengaruh perasaan terhadap

³³ Ahmad Afif, *Psikologi Guru*, h. 49-50.

	tindakan
Mengelola emosional	<ul style="list-style-type: none"> • Bersikap toleran terhadap frustrasi dan mampu mengelola amarah secara baik • Lebih mampu mengungkapkan amarah dengan tepat • Dapat mengendalikan perilaku agresif yang merusak diri sendiri dan orang lain • Memiliki perasaan yang kuat tentang diri sendiri, sekolah dan keluarga • Memiliki kemampuan untuk mengatasi ketegangan jiwa • Dapat mengurangi perasaan kesepian dan cemas dalam pergaulan
Memotivasi Diri	<ul style="list-style-type: none"> • Memiliki rasa tanggung jawab. • Mampu memusatkan perhatian pada tugas yang dikerjakan • Mampu mengendalikan diri dan tidak bersifat implusif.
Empati	<ul style="list-style-type: none"> • Mampu menerima sudut pandang orang lain. • Memiliki kepekaan terhadap perasaan orang lain. • Mampu mendengarkan orang lain.
Membina hubungan	<ul style="list-style-type: none"> • Memiliki pemahaman dan kemampuan untuk menganalisa hubungan orang lain. • Dapat menyelesaikan konflik dengan orang lain. • Memiliki kemampuan berkomunikasi dengan orang lain. • Memiliki sifat mudah bersahabat atau mudah bergaul. • Memiliki sikap tenggang rasa dan perhatian pada orang lain. • Memerhatikan kepentingan sosial (senang menolong orang lain) dan dapat hidup selaras dengan kelompok. • Bersiap senang hati berbagi rasa dan kerja sama. • Bersikap demokratis dalam bergaul dengan orang lain.

3. Faktor-Faktor Yang Memengaruhi Kecerdasan Emosional

Kecerdasan emosional dipengaruhi oleh dua faktor, yaitu faktor internal dan faktor eksternal. Faktor internal meliputi potensi yang dimiliki seseorang khususnya yang berkaitan dengan faktor gen. sedangkan faktor eksternal

merupakan rangsangan yang diterima individu dari lingkungan yang turut memengaruhi perkembangannya, seperti pendidikan, gaya orang tua dan lingkungan sosial.³⁴

Gambar 2.2

Faktor-faktor yang memengaruhi Kecerdasan Emosional

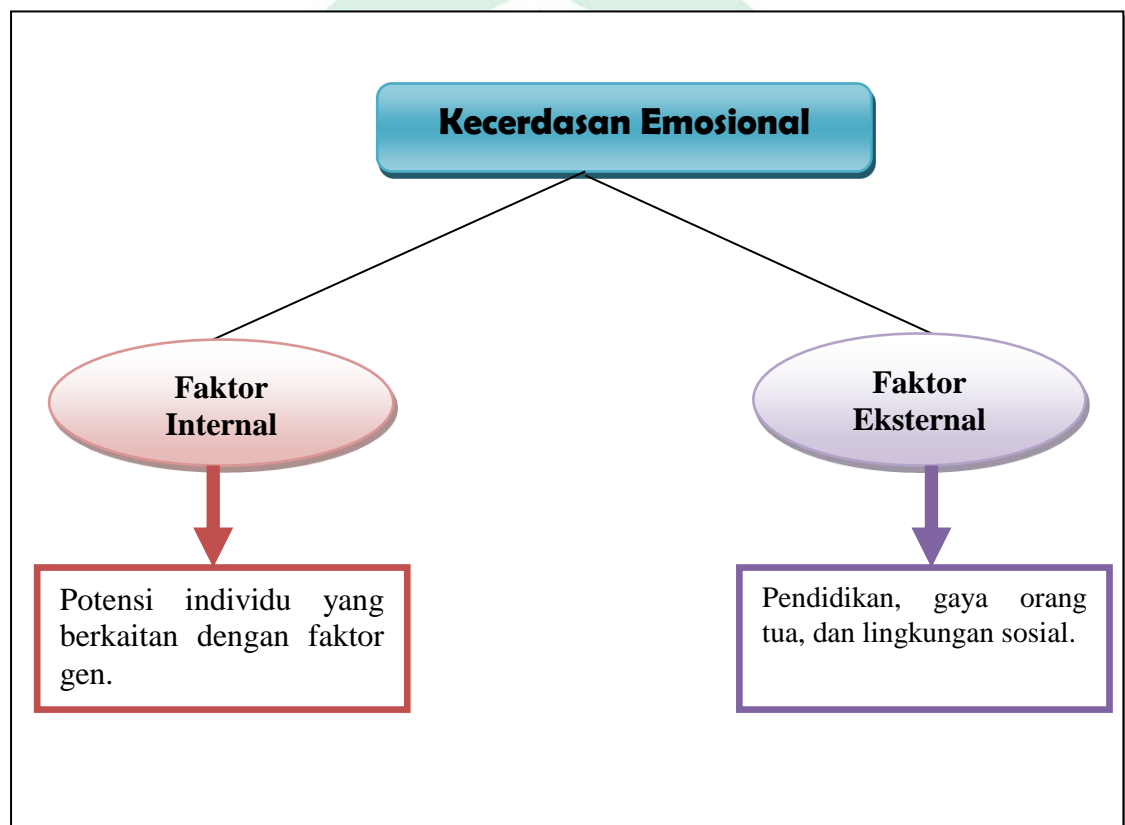

Menurut Ary Ginanjar Agustian faktor-faktor yang berpengaruh dalam peningkatan kecerdasan emosional, yaitu:

a. Faktor Psikologis

Faktor psikologis merupakan faktor yang berasal dari dalam diri individu faktor ini membantu individu mengelola, mengontrol, mengendalikan dan mengkoordinasikan keadaan emosional agar termanifestasi dalam perilaku secara efektif. Menurut Goleman yang dikutip Ary Ginanjar Agustian

³⁴ Ahmad Afif, *Psikologi Guru*, h. 59.

kecerdasan sangat erat kaitannya dengan keadaan otak emosional. Bagian otak yang mengurus emosi dalam sistem limbik. Sistem limbik terletak jauh dalam hemisfer otak besar terutama bertanggung jawab atas pengaturan emosi dan impuls. Peningkatan kecerdasan emosional dapat dilakukan puasa. Puasa bukan hanya untuk mengendalikan dorongan fisiologis manusia, namun juga mampu mengendalikan kekuasaan impuls emosional. Puasa yang dimaksud salah satunya puasa *sunnah* Senin-Kamis.³⁵

b. Faktor pelatihan emosional

Kegiatan yang dilakukan secara berulang-ulang akan menciptakan kebiasaan, dan rutin tersebut akan menghasilkan pengalaman yang berujung pada pembentukan nilai (*value*). Reaksi emosional apabila diulang-ulang pun akan berkembang menjadi suatu kebiasaan. Pengendalian diri tidak muncul begitu saja tanpa dilatih. Melalui puasa Senin-Kamis, dorongan, keinginan, maupun reaksi emosional yang negatif agar tidak dilampiaskan begitu saja sehingga mampu menjaga tujuan dari puasa itu sendiri. Kejenihan hati yang terbentuk melalui puasa *sunnah* Senin-Kamis akan menghadirkan suara hati yang jernih sebagai landasan penting bagi pembangunan kecerdasan emosional.³⁶

c. Faktor pendidikan

Pendidikan dapat menjadi salah satu sarana belajar individu untuk mengembangkan kecerdasan emosional. Individu mulai dikenalkan dengan berbagai bentuk emosi dan bagaimana mengelolanya melalui pendidikan. Pendidikan tidak hanya berlangsung di sekolah, tapi di lingkungan keluarga dan masyarakat. Sistem pendidikan di sekolah tidak boleh hanya menekankan pada

³⁵ Ary Ginanjar Agustian, *Rahasia Sukses Membangun Kecerdasan Emosional dan Spiritual ESQ Emotional Spiritual Quotient berdasarkan 6 Rukun Iman dan 5 Rukun Islam* (Cet. I; Jakarta: Arga Publishing, 2001), h. 86.

³⁶ Ary Ginanjar Agustian, *Rahasia Sukses Membangun Kecerdasan Emosional dan Spiritual ESQ Emotional Spiritual Quotient berdasarkan 6 Rukun Iman dan 5 Rukun Islam*, h. 87.

kecerdasan akademik saja, memisahkan kehidupan dunia dan akhirat, serta menjadikan agama sebagai ritual saja. Puasa Senin-kamis yang dilaksanakan secara berulang-ulang dapat membantu pengalaman keagamaan yang memunculkan kecerdasan emosional. Puasa sunnah Senin Kamis mampu mendidik individu untuk kejujuran, komitmen, visi, kreativitas, ketahanan mental, kebijaksanaan, keadilan kepercayaan, penguasaan diri atau sinergi, sebagai bagian dari pondasi kecerdasan emosional.³⁷

Ada dua hal yang berpengaruh atas kecerdasan emosi anak di sekolah, yaitu kurikulum dan guru. Peranan guru di sekolah tidak jauh berbeda dengan peran orang tua di rumah sehingga guru dituntut tanggung jawab yang besar dalam mendidik emosi anak. Guru yang demokratis akan memahami emosi, menerima pendapat dan member kebebasan kepada anak didik untuk mengekspresikan kemampuannya. Hal ini membantu pertumbuhan kecerdasan emosi kearah yang lebih baik.³⁸

C. Motivasi Belajar

1. Pengertian Motivasi Belajar

Istilah motivasi menunjukkan kepada semua gejala yang terkandung dalam stimulasi tindakan kearah tujuan tertentu di mana sebelumnya tidak ada gerakan menuju kearah tujuan tersebut. Menurut McDonal dalam Oemar Hamalik yang menyatakan bahwa, "*Motivation is an energy change within the person characterized by affective arousal and anticipatory goal reactions.*" Motivasi adalah suatu perubahan energi di dalam pribadi seseorang yang ditandai

³⁷ Ary Ginanjar Agustian, *Rahasia Sukses Membangun Kecerdasan Emosional dan Spritual ESQ Emotional Spiritual Quotient berdasarkan 6 Rukun Iman dan 5 Rukun Islam*), h.87.

³⁸ Ahmad Afiiif, *Psikologi Guru*, h. 61.

dengan timbulnya afektif dan reaksi untuk mencapai tujuan.³⁹

Selain itu, telah banyak para ahli yang mengemukakan pengertian motivasi dengan berbagai sudut pandang mereka masing-masing, namun intinya sama, yakni sebagai pendorong yang mengubah energy dalam diri seseorang kedalam bentuk aktivitas nyata untuk mencapai tujuan tertentu.

Motivasi pada dasarnya merupakan dorongan yang muncul dari dalam diri sendiri untuk bertindak laku. Oleh karena itu, Motivasi dalam belajar adalah kekuatan-kekuatan atau tenaga yang mendorong kepada kegiatan murid.⁴⁰ Motivasi belajar adalah sesuatu yang mendorong peserta didik untuk berperilaku yang langsung menyebabkan munculnya perilaku dalam belajar.⁴¹

Motivasi berperan penting dalam proses pembelajaran dan keberhasilan proses belajar itu sendiri. Motivasi banyak ditekankan pada individu peserta didik dengan harapan munculnya semangat untuk mengikuti proses pembelajaran. Motivasi yang dimiliki peserta didik akan menjadikan peserta didik memiliki semangat, disiplin, tanggung jawab, dan keseriusan mengikuti proses pembelajaran. Dengan kata lain, peran motivasi dalam proses pembelajaran peserta didik tidak lain sebagai sumber energi psikologis.⁴²

Menurut Thorndike dalam buku Hamzah B Uno, belajar adalah proses interaksi antara stimulus yang mungkin berupa pikiran, perasaan, atau gerakan. Dengan kata lain belajar merupakan perubahan tingkah laku dapat berwujud sesuatu yang dapat diamati.⁴³ Selain itu, belajar adalah proses yang berlangsung

³⁹ Oemar Hamalik, *Psikologi Belajar Dan Mengajar*, (Cet.VII; Bandung: Sinar Baru Algensindo, 2010), h. 173.

⁴⁰ Indra kusuma, *Pengantar Ilmu Pendidikan* (Surabaya: Usaha Nasional, 1973), h.176-177.

⁴¹ Sumiati Asra, *Metode Pembelajaran* (Bandung: CV Wacana Prima, 2009), h. 59.

⁴² Muhammad Irham & Novan Ardy, *Psikologi Pendidikan : Teori dan Aplikasi dalam Proses Pembelajaran* (Cet. I; Jakarta: Ar-ruzz Media, 2013), h. 56.

⁴³ Hamzah B Uno, *Teori Motivasi dan Pengukurannya Analisis di Bidang Pendidikan*

seumur hidup dan tidak terbatas pada pendidikan formal yang ditempuh oleh seseorang di berbagai tingkat lembaga pendidikan. Pendidikan formal itu memang penting karena merupakan dasar unsur untuk menempuh pendidikan yang sifatnya non formal. Salah satu bentuk nyata dari telah belajarnya seseorang adalah perubahan dalam persepsi, perubahan dalam kemauan, perubahan dalam tindak lanjut dan sebagainya.⁴⁴

Menurut Sardiman, motivasi belajar adalah merupakan faktor psikis yang bersifat non intelektual, peranan yang luas adalah dalam hal menimbulkan gairah, merasa senang dan semangat untuk belajar, siswa yang memiliki motivasi kuat, akan mempunyai banyak energi untuk melakukan kegiatan belajar.⁴⁵ motivasi belajar adalah dorongan semangat yang ada pada diri individu untuk melakukan proses belajar. Motivasi belajar dapat berupa dorongan intrinsik maupun ekstrinsik yang dapat memacu dan menubuhkan motivasi belajar siswa menjadi lebih baik dan terarah.⁴⁶

Dari uraian diatas dapat disimpulkan bahwa motivasi belajar adalah kondisi psikologis yang mendorong untuk melakukan sesuatu dalam kegiatan belajar peserta didik sehingga diharapkan tujuan dapat tercapai.

2. Macam-macam Motivasi

Motivasi adalah keadaan internal organism yang mendorong melakukan sesuatu. Motivasi terbagi menjadi 2 yaitu :

- 1) Motivasi intrinsik yaitu motivasi yang tercakup didalam situasi belajar

(Jakarta : Bumi Aksara, 2007), h. 11

⁴⁴ Sondang P. Siagian, *Teori Motivasi dan Aplikasinya*, (Jakarta, PT. Rineka Cipta. 1995) hal. 106

⁴⁵ Sardiman. *Interaksi Motivasi Belajar Mengajar*. (Bandung.Rosdakarya.1990) hal. 104

⁴⁶ Tira Purwitasari, "Hubungan Kecerdasan Emosional dengan Motivasi Belajar pada siswa kelas VIII di SMP Negeri 20 Malang." *Skripsi* (Malang: Fak. Psikologi UIN Maulana Malik Ibrahim, 2015), h. 12

dan memenuhi kebutuhan dan tujuan-tujuan peserta didik. Motivasi ini sering juga disebut motivasi murni, motivasi yang sebenarnya, yang timbul dari dalam diri anak sendiri. Misalnya keinginan untuk dapat keterampilan tertentu memperoleh informasi, menyenangkan kehidupan dan keinginan diterima orang lain. Jadi motivasi ini timbul tanpa pengaruh dari luar. Motivasi intrinsik adalah motivasi yang hidup dalam diri peserta didik dan berguna dalam situasi belajar fungsional. Dalam hal ini pujian atau hadiah atau sejenisnya tidak diperlukan oleh karena tidak akan menyebabkan peserta didik bekerja atau belajar untuk mendapatkan pujian atau hadiah itu.⁴⁷

- 2) Motivasi ekstrinsik adalah keadaan dari luar diri individu untuk melakukan aktivitas: contoh, pujian, hadiah & teladan guru, membentuk iklim belajar yang kondusif.⁴⁸

Motivasi belajar terbagi dua yaitu motivasi belajar instrinsik yaitu motivasi yang dipengaruhi dari dalam diri peserta didik, dan motivasi belajar ekstrinsik yaitu motivasi yang dipengaruhi dari luar peserta didik.

3. Indikator Motivasi belajar

Indikator motivasi belajar dapat diklasifikasikan sebagai berikut:

- a. Adanya hasrat dan keinginan berhasil.
- b. Adanya dorongan dan kebutuhan dalam belajar.
- c. Adanya harapan dan cita-cita masa depan.
- d. Adanya penghargaan dalam belajar.
- e. Adanya kegiatan yang menarik dalam belajar.

⁴⁷ Oemar Hamid, *Proses Belajar Mengajar* (Jakarta: Bumi Aksara, 2007), h.162

⁴⁸ Ulfiani Rahman, *Memahami Psikologi Dalam Pendidikan (Teori dan Aplikasi)*, (Cet. I; Alauddin University Press, 2014), h.124.

f. Adanya lingkungan belajar yang kondusif, sehingga memungkinkan seorang peserta didik dapat belajar dengan baik.⁴⁹

Berdasarkan indikator-indikator diatas maka aspek pendorong motivasi belajar dapat diuraikan menjadi dua bagian yaitu, dorongan internal yang terdiri (1) dari adanya hasrat dan keinginan berhasil, (2) adanya dorongan kebutuhan dalam belajar, dan (3) adanya harapan dan cita-cita masa depan. Kemudian dorongan eksternal yang terdiri dari (1) adanya penghargaan dalam belajar, (2) adanya kegiatan yang menarik dalam belajar, dan (3) adanya lingkungan belajar yang kondusif.

Dari indikator-indikator diatas maka peserta didik dapat di kategorikan dalam dua bagian yaitu peserta didik dengan motivasi belajar yang tinggi apabila ia memiliki seluru indikator diatas sedangkan peserta didik yang tidak memiliki atau hanya sebagian saja memiliki indikator diatas maka dapat dikategorikan memiliki motivasi belajar yang rendah

Tabel 2.3
Aspek dan Indikator Motivasi Belajar

Motivasi Belajar	
Aspek	Indikator
Dorongan Internal	<ul style="list-style-type: none"> • Adanya hasrat dan keinginan berhasil.
	<ul style="list-style-type: none"> • Adanya dorongan dan kebutuhan dalam belajar.
	<ul style="list-style-type: none"> • Adanya harapan dan cita-cita masa depan.
	<ul style="list-style-type: none"> • Adanya penghargaan dalam

⁴⁹ Hamzah B Uno, *Teori Motivasi dan Pengukurannya Analisis di Bidang Pendidikan*, h. 23

Dorongan Eksternal	belajar.
	<ul style="list-style-type: none"> • Adanya kegiatan yang menarik dalam belajar.
	<ul style="list-style-type: none"> • Adanya lingkungan belajar yang kondusif

D. Pendidikan Agama Islam

1. Pengertian Pendidikan Agama Islam

Istilah pendidikan adalah terjemah dari bahasa Yunani *paedagogie* yang berarti “pendidikan” dan *paedagogia* yang berarti “pergaulan dengan anak.” Sedangkan orang yang tugasnya membimbing atau membimbing atau mendidik dalam pertumbuhannya agar dapat berdiri sendiri disebut *paedagogos*. Istilah *paedagogos* berasal dari kata *paedos* (anak) dan *agoge* (saya membimbing, memimpin). Jadi, dari istilah tersebut pendidikan bisa diartikan sebagai usaha yang dilakukan orang dewasa dalam pergaulannya dengan anak-anak untuk membimbing dan memimpin. perkembangan jasmani dan rohaninya ke arah kedewasaan.⁵⁰

Secara terminologi, para ilmuwan mendefinisikan pendidikan dalam arti luas pada beberapa versi, yaitu sebagai berikut:

- a. “Hasan Langgulung memandang pendidikan bahwa sebagaimana dikutip oleh Syamsul Nizar, pendidikan sebagai upaya merubah dan memindahkan nilai budaya kepada setiap individu dalam masyarakat, yang melalui proses tertentu”.⁵¹
- b. Ahmad D. Marimba mengemukakan bahwa pendidikan ialah bimbingan atau

⁵⁰Armai Arif, *Reformulasi Pendidikan Islam*. (Jakarta: CRSD Press, 2005), cet-1, h.17.

⁵¹Samsul Nizar, *Pengantar Dasar-dasar Pemikiran Pendidikan Islam*, (Jakarta: Gaya Media Pratama, 2001), h. 92.

pimpinan secara sadar oleh sipendidik terhadap perkembangan jasmani dan rohani siterdidik menuju terbentuk kepribadian yang utama.⁵²

- c. Ki Hajar Dewantara mengartikan pendidikan sebagai tuntunan di dalam hidup tumbuhnya anak-anak, yaitu menuntun kekuatan kodrat yang ada pada anak-anak itu, agar mereka sebagai manusia dan sebagai anggota masyarakat dapat mencapai keselamatan dan kebahagiaan yang setinggi-tingginya.⁵³

Dari berbagai definisi pendidikan diatas dapat ditarik suatu pengertian bahwa pendidikan adalah usaha yang dilakukan seorang atau sekelompok orang (masyarakat) dalam memengaruhi orang lain atau peserta didik yang bertujuan untuk mendewasakan manusia seutuhnya, baik lahir maupun batin. Artinya, dengan pendidikan, manusia bisa memiliki kesetabilan dalam pandangan hidup dan kesetabilan dalam nilai-nilai kehidupan dengan rasa tanggung jawab.

Kemudian Menurut Zakiah Drajat, agama adalah kebutuhan jiwa manusia, yang mengatur dan mengendalikan sikap, pandangan hidup, kelakuan serta cara menghadapi tiap-tiap masalah.⁵⁴

Sedangkan pendidikan agama Islam adalah pendidikan dengan melalui ajaran-ajaran agama Islam, yaitu berupa asuhan dan bimbingan terhadap anak didik agar nantinya setelah selesai dari pendidikan ia dapat memaham, menghayati dan mengamalkan ajaran-ajaran agama Islam yang telah diyakininya secara menyeluruh, serta menjadikan ajaran agama Islam itu sebagai suatu pandangan hidupnya demi keselamatan dan kesejahteraan hidup di dunia dan akhirat.⁵⁵

⁵²Ahmad D. Marimba, *Pengantar Filsafat Pendidikan Islam* (Cet. XV; Bandung: PT. AlMa'arif, 2001), h. 19.

⁵³Hasbullah, *Dasar-dasar Ilmu Pendidikan* (Cet. IV; Jakarta: PT: Raja Grafindo Persada, 2005), h. 4.

⁵⁴Zakiah Drajat, *Pendidikan Agama Dalam Pembinaan Mental*, (Jakarta: PT. Bulan Bintang, 1975), cet.3, h. 47.

⁵⁵Zakiah Drajat, *Ilmu Pendidikan Islam*, (Jakarta: Bumi Aksara, 1996), cet. II, h. 86.

Selain itu Abdul Majid dan Dian Andayani mengemukakan bahwa, Pendidikan Agama Islam (PAI) adalah suatu usaha untuk membina dan mengasuh peserta didik agar senantiasa dapat memahami ajaran Islam secara menyeluruh. Lalu menghayati tujuan, yang pada akhirnya dapat mengamalkan serta menjadikan Islam sebagai pandangan hidup.⁵⁶

2. Tujuan Pendidikan Agama Islam

Tujuan adalah sesuatu yang diharapkan tercapai setelah selesai melakukan sesuatu kegiatan. Pendidikan merupakan suatu usaha atau kegiatan yang berproses melalui tahap demi tahap untuk mencapai tingkat kesempurnaan, baik kesempurnaan jasmani maupun kesempurnaan rohani (insan kamil).⁵⁷

Pendidikan Agama Islam mempunyai tujuan yang luas dan dalam, seluas dan sedalam kebutuhan hidup manusia sebagai makhluk individu dan sebagai makhluk sosial. Tujuan itu meliputi seluruh aspek yang meliputi aspek tingkah laku, penampilan, kebiasaan, dan pandangan. Menurut Abuddin Nata tujuan pendidikan dapat dibagi dalam tujuh tahapan yaitu sebagai berikut:

- a. Tujuan pendidikan Islam secara universal.
- b. Tujuan pendidikan Islam secara nasional.
- c. Tujuan pendidikan Islam secara intitusional.
- d. Tujuan pendidikan Islam pada tingkat program studi (kurikulum).
- e. Tujuan pendidikan Islam pada tingkat mata pelajaran.
- f. Tujuan pendidikan Islam pada tingkat pokok bahasan.
- g. Tujuan pendidikan islam pada tingkat subpokok bahasan.⁵⁸

⁵⁶Abdul Majid dan Dian Andayani, *Pendidikan Agama Islam Berbasis Kompetensi (Konsep dan Implementasi Kurikulum 2004)*, (Bandung:Pt. Remaja Rosdakarya,2006), h. 130.

⁵⁷Syahrudin Usman, *Ilmu Pendidikan Islam (Perspektif Teoritis)*, (Makassar: Alauddin University Press, 2013), h. 28.

⁵⁸Abuddin Nata, *Ilmu Pendidikan Agama* (Cet. II; Jakarta: Kencana, 2012), h. 7

Tujuan Pendidikan agama seirama dengan tujuan setiap manusia (muslim) yaitu mencari kebahagiaan di dunia dan di akhirat. Hal ini juga sesuai dengan firman Allah swt., dalam QS al-Baqarah/1: 201.

وَمِنْهُمْ مَّنْ يَقُولُ رَبَّنَا آتِنَا فِي الدُّنْيَا حَسَنَةً وَفِي الْآخِرَةِ حَسَنَةً وَقِنَا عَذَابَ النَّارِ



Terjemahnya

Dan di antara mereka ada yang berdoa, “Ya Tuhan kami, berilah kami kebaikan di dunia dan kebaikan di akhirat, dan lindungilah kami dari azab neraka.”⁵⁹

Berdasarkan uraian diatas penulis rangkumkan bahwa tujuan Pendidikan Agama Islam adalah untuk menjadikan hidup manusia seimbang antara jasmani dan rohani, pribadi, dan masyarakat (sebagai makhluk individu dan makhluk social), serta aktivitas untuk dunia dan akhirat yang akan membawa kebahagiaan dunia dan akhirat bagi manusia itu sendiri.

3. Fungsi Pendidikan Agama Islam

Kurikulum Pendidikan Agama Islam untuk sekolah/madrasah berfungsi sebagai berikut:

- a. Pengembangan, yaitu meningkatkan keimanan dan ketakwaan peserta didik kepada Allah swt. yang telah ditanamkan dalam lingkungan keluarga. Pada dasarnya dan pertama-tama kewajiban menanamkan keimanan dan ketakwaan dilakukan setiap orangtua dalam keluarga. Sekolah menumbuhkembangkan lebih lanjut dalam diri anak melalui bimbingan,

⁵⁹ Kementrian Agama RI, *Al Qur'an dan Terjemahnya*, h.31.

- pengajaran dan pelatihan agar keimanan dan ketakwaan tersebut dapat berkembang secara optimal sesuai dengan tingkat perkembangannya.
- b. Penanaman nilai, sebagai pedoman hidup untuk mencari kebahagiaan hidup di dunia dan di akhirat.
 - c. Penyesuaian mental, yaitu untuk menyesuaikan diri dengan lingkungannya baik lingkungan fisik maupun lingkungan sosial dan dapat mengubah lingkungannya sesuai dengan ajaran Agama Islam. Penyesuaian mental, yaitu untuk menyesuaikan diri dengan lingkungannya baik lingkungan fisik maupun lingkungan sosial dan dapat mengubah lingkungannya sesuai dengan ajaran Agama Islam.
 - d. Perbaikan, yaitu untuk memperbaiki kesalahan-kesalahan, kekurangan-kekurangan, dan kelemahan-kelemahan peserta didik dalam keyakinan, pemahaman dan pengalaman ajaran dalam kehidupan sehari-hari.
 - e. Pencegahan, yaitu untuk menangkal hal-hal negatif dari lingkungannya atau dari budaya lain yang dapat membahayakan dirinya dan menghambat perkembangannya menuju manusia Indonesia seutuhnya.
 - f. Pengajaran, tentang ilmu pengetahuan keagamaan secara umum (alam nyata dan nir-nyata), sistem dan fungsionalnya.
 - g. Penyaluran, yaitu untuk menyalurkan anak-anak yang memiliki bakat khusus di bidang Agama Islam agar bakat tersebut berkembang secara optimal sehingga dapat dimanfaatkan untuk dirinya sendiri dan bagi orang lain.⁶⁰

⁶⁰Abdul Majid dan Dian Andayani, *Pendidikan Agama Islam Berbasis Kompetensi (Konsep dan Implementasi Kurikulum 2004)*, h. 134-135.

E. Kajian Pustaka

Penelitian ini berjudul “Pengaruh Konsep Diri dan Kecerdasan Emosional Terhadap Motivasi Belajar PAI pada Peserta Didik Kelas XI di SMA Negeri 3 Sinjai”. Dari hasil penelitian yang telah dilakukan, ditemukan beberapa penelitian terdahulu yang membahas tentang Konsep diri dan Kecerdasan Emosional. Adapun penelitian/skripsi tersebut adalah sebagai berikut:

1. Penelitian oleh Nita Delima dalam jurnalnya yang berjudul “Hubungan Konsep Diri dan Motivasi Belajar Matematika Mahasiswa Program Studi Sistem Informasi”. Penelitian ini bertujuan untuk mengetahui apakah terdapat hubungan yang signifikan antara konsep diri matematik dengan motivasi belajar matematika mahasiswa program studi sistem informasi dan untuk mengetahui seberapa besar konsep diri matematik memengaruhi motivasi belajar matematika mahasiswa. Penelitian ini merupakan sebuah Penelitian Deskriptif Kuantitatif. sampel diambil secara acak sebanyak 34 orang mahasiswa Program studi Sistem Informasi. Kemudian instrumen penelitian yang digunakan dalam penelitian ini adalah berupa angket. Berdasarkan hasil analisis data diperoleh bahwa terdapat pengaruh yang signifikan konsep diri matematik terhadap motivasi belajar matematika mahasiswa. Konsep diri matematik memberikan pengaruh sebesar 55.5% terhadap motivasi belajar matematika mahasiswa, atau dengan kata lain pengaruh yang diberikan oleh variabel konsep diri matematik terhadap motivasi belajar matematika mahasiswa program studi sistem informasi adalah sedang.⁶¹ Adapun perbedaan penelitian ini dengan penelitian yang dilakukan adalah penelitian ini menggunakan teknik random sampling

⁶¹ Nita Desmita, “Hubungan Konsep Diri dan Motivasi Belajar Matematika Mahasiswa Program Studi Sistem Informasi”, *Jurnal Pendidikan Matematika*, Vol. 9 No. 2 (2016). <http://scholar.google.co.id> (diakses 7 November 2019).

dalam pengambilan sampel serta hanya menggunakan instrument berupa angket dalam proses pengumpulan datanya.

2. Hui-Ju Liu dalam jurnal internasional yang berjudul *The Relation of Academic Self-Concept to Motivation among University EFL Students*. Penelitian ini bertujuan untuk mengkaji hubungan antara konsep diri akademik dan motivasi belajar bahasa asing. Sampel penelitian ini adalah Sampel terdiri dari 434 mahasiswa tahun pertama di *University in central Taiwan*. Berdasarkan hasil analisis regresi menunjukkan bahwa terdapat pengaruh yang signifikan antara konsep diri terhadap motivasi belajar bahasa asing di universitas Taiwan tengah.⁶² Adapun perbedaan penelitian ini dengan penelitian yang saya lakukan adalah penelitian ini membagi sampel menjadi beberapa group bagian berdasarkan level kemudian dibagikan instrument. Selain itu penelitian ini lebih memfokuskan untuk meneliti motivasi belajar dalam kategori *soft skill*.
3. Penelitian Rike Sundra dan Elvina Safitri dalam jurnalnya yang berjudul Pengaruh Konsep Diri terhadap Motivasi Belajar pada Mata Pelajaran IPS SMA Negeri 7 Merangin. Tujuan dari penelitian ini adalah untuk mengetahui pengaruh konsep diri terhadap pembelajaran siswa motivasi dalam pelajaran sosial. Metode penelitian yang digunakan adalah kuantitatif dengan analisis regresi linier sederhana. Responden penelitian adalah 50 siswa sekolah SMA Negeri 7 Merangin. Pengumpulan data dilakukan dengan kuesioner atau daftar pertanyaan. Uji coba pada instrumen penelitian Peneliti melakukan uji validitas dan reliabilitas. Tes untuk asumsi klasik menggunakan uji normalitas dan Uji linieritas dengan

⁶² Hui-Ju Liu “*The Relation of Academic Self-Concept to Motivation among University EFL Students*.” *Journal of Humanities and Social Science*, pp. 207-225, No. 20, (2010). <http://scholar.google.co.id> (diakses 11 Agustus 2020)

bantuan aplikasi SPSS 20. Hasil penelitian menunjukkan koefisien regresi sebesar 0,728 dan R Koefisien kuadrat 0,403 yang artinya konsep diri siswa memiliki pengaruh signifikan terhadap motivasi siswa.⁶³ Adapun perbedaan penelitian ini dengan penelitian yang saya lakukan adalah penelitian ini menggunakan *purposive sampling* dalam teknik pengambilan sampelnya.

4. Penelitian oleh Muhammad Farhan Faizi dalam jurnal yang berjudul “Pengaruh Kecerdasan Emosional Terhadap Motivasi Belajar Matematika Siswa Kelas Iv Sekolah Dasar Islam Babussalam Kecamatan Durenan Kabupaten Trenggalek”. Tujuan penelitian yaitu untuk mengetahui adanya pengaruh kecerdasan emosional terhadap motivasi (*intrinsic*) belajar matematika siswa kelas IV SDI Babussalam Durenan. Populasi penelitian ini adalah siswa kelas IV dengan jumlah 36 siswa. Hasil penelitian menunjukkan bahwa ada pengaruh kecerdasan emosional terhadap motivasi belajar siswa matematika SDI Babussalam Pandean Kecamatan Durenan Kabupaten Trenggalek. Hal tersebut ditunjukkan dari hasil korelasi Product Moment sebesar 0,768 dan hasil analisis korelasi menunjukkan adanya pengaruh variable X terhadap variable Y dalam kategori kuat maka dapat ditarik kesimpulan hipotesis alternatif (H1) diterima.⁶⁴ Adapun perbedaan penelitian ini dengan penelitian yang saya lakukan adalah penelitian ini meneliti jenjang pendidikan Sekolah Dasar dan menggunakan metode parametric noneksperimen. Selain itu teknik pengambilan sampel pada penelitian ini menggunakan teknik sampling jenuh.

⁶³Rike Sundra dan Elvina Safitri, “Pengaruh Konsep Diri terhadap Motivasi Belajar pada Mata Pelajaran IPS SMA Negeri 7 Merangin” *Jurnal*, Volume 1, Issue 3, (2020). <http://scholar.google.co.id> (diakses pada 8 November 2019)

⁶⁴Muhammad Farhan Faizi, “Pengaruh Kecerdasan Emosional Terhadap Motivasi Belajar Matematika Siswa Kelas Iv Sekolah Dasar Islam Babussalam Kecamatan Durenan Kabupaten Trenggalek” *Jurnal Ilmiah Pendidikan Dasar*, Volume III Nomor 2, (2018) <http://scholar.google.co.id> (diakses 9 November 2019)

5. Penelitian M. Asy'ari, IGAA Novi Ekayati, dan Andik Matulesy dalam jurnalnya yang berjudul "Konsep Diri, Kecerdasan Emosi dan Motivasi Belajar Siswa". Tujuan penelitian ini adalah untuk mengetahui hubungan antara konsep diri dan kecerdasan emosi dengan motivasi belajar siswa. Sampel penelitian ini adalah siswa siswi SMK Assa'adah Sampurnan Bungah Gresik sebanyak 167 siswa dengan menggunakan teknik *purpose random sampling*. Hasil analisis Regresi berganda, diperoleh hasil Fhitung sebesar 62,551 dengan $\bar{p} < 0,05$ yaitu $\rho = 0,000$, yang berarti ada hubungan yang signifikan antara konsep diri dan kecerdasan emosi dengan motivasi belajar siswa; yang berarti ada hubungan yang sangat signifikan antara konsep diri dengan motivasi belajar siswa dengan $t = 3,718$ dan $\rho = 0,000$, serta hubungan yang sangat signifikan antara kecerdasan emosi dengan motivasi belajar siswa dengan $t = 5,286$ dan $\rho = 0,000$. Hasil penelitian ini membuktikan bahwa konsep belajar mempunyai hubungan secara parsial yang sangat tinggi dengan motivasi belajar siswa. Arah yang positif menunjukkan bahwa semakin baik konsep diri dan kecerdasan emosional siswa akan semakin baik pula motivasi belajarnya. Karena telah diketahui bahwa ada hubungan yang sangat erat antara variabel konsep diri, kecerdasan emosi dan motivasi belajar, maka perlu adanya penanaman dalam diri siswa untuk membentuk konsep diri dan kecerdasan emosi yang positif agar motivasi belajar mereka semakin meningkat.⁶⁵ Adapun perbedaan penelitian ini dengan penelitian yang saya lakukan adalah penelitian ini hanya menggunakan kuesioner dalam metode pengumpulan datanya. Selain itu pada proses pengambilan sampel dalam penelitian ini

⁶⁵M.Asy'ari dkk, "Konsep Diri, Kecerdasan Emosi Dan Motivasi Belajar Siswa", *Jurnal Psikologi Indonesia*, Vol.3, No.1 (2014), h. 83. <http://scholar.google.co.id> (diakses 8 November 2019)

menggunakan teknik random sampling.

6. Ika Fauziah Nur dan Agustina Ekasari dalam jurnalnya yang berjudul "Hubungan Antara Konsep Diri dengan Kecerdasan Emosional pada Remaja" Tujuan penelitian yaitu untuk mengetahui adanya hubungan antara konsep diri dengan kecerdasan emosional pada remaja. Subjek penelitian berjumlah 70 orang. Teknik pengambilan sampel yang digunakan dalam penelitian ini adalah *simple random sampling*. Adapun teknik pengolahan data yang dilakukan dalam penelitian ini adalah menggunakan statistik parametrik, yaitu pengujian parameter populasi yang merupakan data yang diperoleh dari sampel dengan menetapkan syarat-syarat tertentu (Siegel, 1997:38). Di mana syarat yang utama adalah data yang dianalisis harus berdistribusi normal, selanjutnya dalam penggunaannya, regresi harus terpenuhi asumsi linieritas. Selain itu, digunakan teknik korelasi *product moment* untuk melihat hubungan antara konsep diri dengan kecerdasan emosional. Seluruh uji statistik ini dilakukan dengan bantuan program SPSS (*Statistical Product and Service Solution*) 12.00 for windows. Hasil penelitian menunjukkan bahwa adanya hubungan positif antara konsep diri dengan kecerdasan emosional pada remaja. Hal ini berarti bahwa semakin tinggi (positif) konsep diri remaja, maka akan semakin tinggi kecerdasan emosionalnya.⁶⁶ Adapun perbedaan penelitian ini dengan penelitian yang saya lakukan adalah penelitian ini menggunakan teknik pengambilan sampel random sampling dan hanya menggunakan angket dalam proses pengambilan data. Selain itu pada proses pengolahan data penelitian ini menggunakan statistic parametric.

⁶⁶Ika Fauziah Nur dan Agustina Ekasari, "Hubungan Antara Konsep Diri dengan Kecerdasan Emosional pada Remaja" *Jurnal Soul*, Vol. 1, No. 2, September 2008. <http://scholar.google.co.id> (diakses 8 November 2019)

F. Hipotesis

Agar penelitian lebih terarah, maka perlu dirumuskan pendugaan terlebih dahulu terhadap masalah yang diteliti yaitu hipotesis. Hipotesis adalah jawaban sementara terhadap rumusan masalah penelitian, di mana rumusan masalah penelitian telah dinyatakan dalam bentuk kalimat pertanyaan. Dikatakan sementara, karena jawaban yang diberikan baru didasarkan pada teori yang relevan, belum didasarkan pada fakta-fakta empiris yang diperoleh melalui pengumpulan data.⁶⁷ Sedangkan menurut Muhammad Arif Tiro, hipotesis adalah pernyataan yang yang diterima sementara dan masih perlu diuji.⁶⁸ Dari kedua pendapat tersebut, peneliti dapat menyimpulkan bahwa hipotesis adalah jawaban sementara atau pernyataan sementara terhadap rumusan masalah yang masih perlu diuji kebenarannya.

Berdasarkan latar belakang dan rumusan masalah, dapat dikemukakan hipotesis penelitian sebagai berikut:

1. Terdapat pengaruh konsep diri terhadap motivasi belajar PAI pada peserta didik kelas XI di SMA Negeri 3 Sinjai.
2. Terdapat pengaruh kecerdasan emosional terhadap motivasi belajar PAI pada peserta didik kelas XI di SMA Negeri 3 Sinjai.
3. Terdapat pengaruh konsep diri dan kecerdasan emosional secara bersama-sama terhadap motivasi belajar PAI pada peserta didik kelas XI di SMA Negeri 3 Sinjai.

E. Kerangka Pikir

Semua jenis penelitian pasti memerlukan kerangka berfikir sebagai

⁶⁷Sugiono, *Metodologi Penelitian Pendidikan*, (Cet. XVI; Bandung: Alfabeta, 2012), h. 96.

⁶⁸Muhammad Arif tiro, *Dasar-Dasar Statistika*, (Edisi III; Makassar: Andira Publisher, 2008), h. 220.

pijakan dalam menentukan arah penelitian, hal ini menghindari terjadinya perluasan pengertian yang akan mengakibatkan penelitian ini tidak terfokus. Sebagai alur pikir pada penelitian ini akan dijelaskan sebagai berikut.

Bagian ini dikemukakan kerangka pemikiran tentang masalah yang akan dibahas dan diteliti selanjutnya, yakni menyangkut pengaruh konsep diri dan kecerdasan emosional terhadap motivasi belajar PAI pada Peserta Didik Kelas XI di SMA Negeri 3 Sinjai.

Konsep diri merupakan suatu hal yang sangat penting bagi seorang peserta didik dalam melakukan proses pembelajaran guna meningkatkan motivasi belajar. Peserta didik yang memiliki konsep diri positif secara nyata mampu mengatasi problem dalam kehidupan sehari-hari. Konsep diri peserta didik terbagi dalam tiga aspek yaitu pengetahuan, harapan, dan penilaian. Pengetahuan di dalam konsep diri yaitu pengetahuan yang dimiliki peserta didik tentang dirinya hal ini mengacu pada istilah kuantitas seperti usia, jenis kelamin, kebangsaan dan lain-lain. Harapan di dalam konsep diri peserta didik yaitu pandangan diri peserta didik mengenai berbagai kemungkinan akan menjadi apa dirinya dimasa mendatang. Penilaian di dalam konsep diri peserta didik yaitu pengukuran diri peserta didik terhadap keadaannya saat ini dan pembandingan berupa apa yang menurutnya dapat terjadi pada dirinya.

Berdasarkan uraian tersebut dapat disimpulkan bahwa konsep diri peserta didik memiliki pengaruh terhadap motivasi belajar PAI peserta didik, artinya semakin tinggi konsep diri peserta didik maka akan berpengaruh positif terhadap motivasi belajar PAI peserta didik, sebaliknya semakin rendah konsep diri peserta didik maka akan berpengaruh negatif terhadap motivasi belajar PAI peserta didik.

Selain Konsep diri peserta didik yang perlu diperhatikan untuk

meningkatkan motivasi belajarnya, variabel kecerdasan emosional peserta didik juga perlu diperhatikan untuk meningkatkan motivasi belajar peserta didik karena kecerdasan emosional juga merupakan salah satu bagian terpenting untuk meningkatkan motivasi belajar yang didalamnya terdiri atas 5 aspek diantaranya : Kesadaran diri, Mengelola emosional, Memotivasi diri, Empati, dan Membina hubungan.

Berdasarkan kerangka pikir diatas, kemudian disusun konsep yang menjelaskan pengaruh antara variabel Independen dan variabel dependen dalam penelitian ini. Lebih jelasnya akan dijelaskan dalam bagan berikut :

Gambar 2.3
Kerangka Pikir

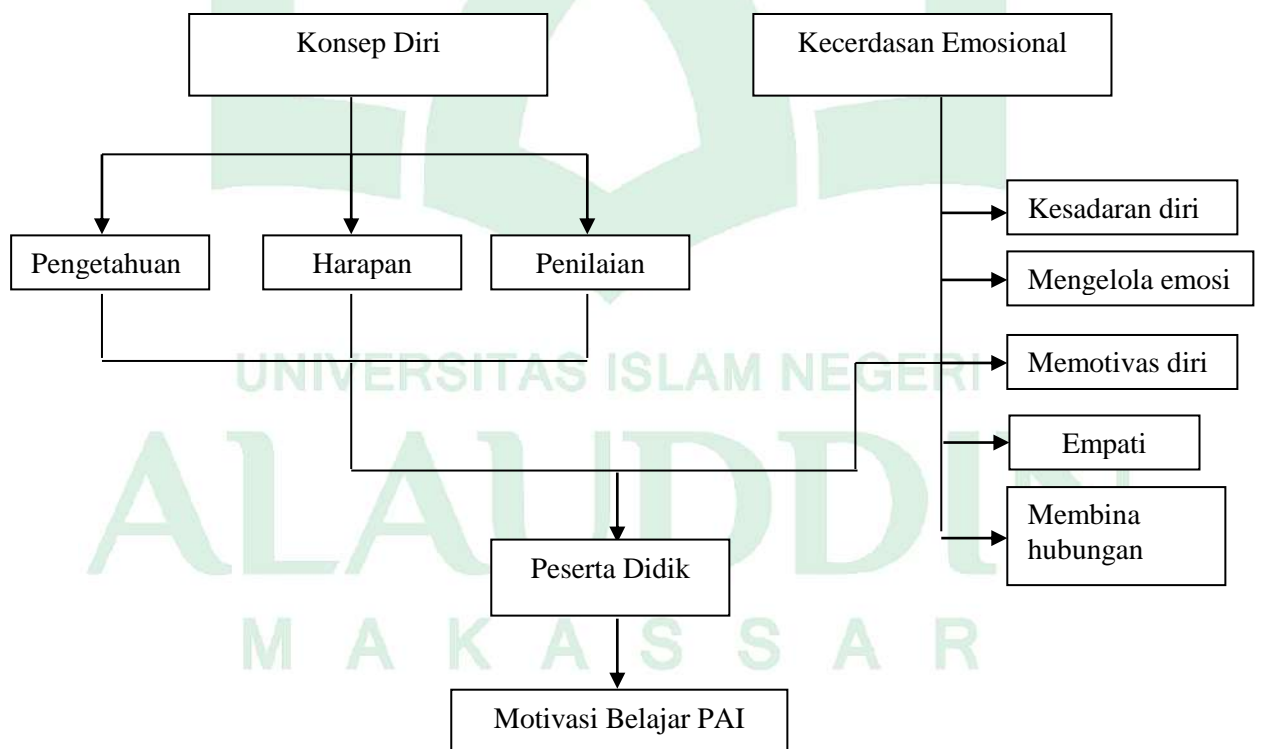

BAB III METODOLOGI PENELITIAN

A. Jenis Penelitian, Desain Penelitian, dan Lokasi Penelitian

1. Jenis Penelitian

Jenis penelitian yang digunakan pada penelitian ini adalah penelitian ex-post facto dengan pendekatan kuantitatif menggunakan *study correlational*. Penelitian ex-post facto merupakan penelitian dimana variabel-variabel bebas telah terjadi ketika peneliti mulai dengan pengamatan variabel terikat dalam suatu penelitian. Pada penelitian ini, keterkaitan antar variabel bebas dengan variabel bebas, maupun antar variabel bebas dengan variabel terikat, sudah terjadi secara alami, dan peneliti dengan setting tersebut ingin melacak kembali jika dimungkinkan apa yang menjadi faktor penyebabnya. Penelitian pengaruh yang ditujukan untuk menguji variabel independen yang merupakan variabel bebas yang memengaruhi timbulnya variabel dependen (terikat).¹

2. Desain Penelitian

Adapun model desain penelitian ini adalah paradigma ganda dengan dua variabel independen dan satu variabel dependen. Desain dalam paradig ini dapat digambarkan sebagai berikut:

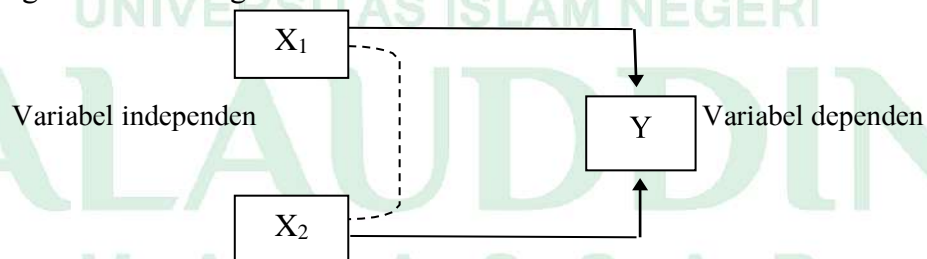

¹ Sukardi, *Metodologi Penelitian Pendidikan kompetensi dan praktiknya* (Cet. 16; Jakarta: Bumi Aksara, 2017), h. 165.

Gambar 3.1: Paradigma Ganda²

Keterangan :

X₁ = Konsep diri

X₂ = Kecerdasan Emosional

Y = Motivasi Belajar

—— = Garis pengaruh konsep diri, dan kecerdasan emosional secara sendiri-sendiri terhadap motivasi belajar PAI

—— = Garis pengaruh konsep diri, dan kecerdasan emosional secara bersama sama Terhadap motivasi belajar PAI

3. Lokasi Penelitian

Lokasi penelitian bertempat di SMA Negeri 3 Sinjai, sekolah ini berlokasi di Jl. Karaeng Badong No.7, Desa Kampala, Kecamatan Sinjai, Kabupaten Sinjai, Sulawesi Selatan, Indonesia.

B. Pendekatan Penelitian

Pendekatan adalah usaha dalam rangka aktivitas penelitian untuk mengadakan hubungan dengan orang yang diteliti.³ Kaitannya dengan penelitian ini, pendekatan dapat dipahami sebagai acuan untuk melakukan penelitian tentang Pengaruh Konsep Diri dan kecerdasan emosional Terhadap motivasi belajar Pendidikan Agama Islam Peserta Didik di kelas XI di SMA Negeri 3 Sinjai Kabupaten Sinjai. Adapun pendekatan yang digunakan dalam penelitian ini adalah pendekatan kuantitatif.

Pendekatan penelitian kuantitatif adalah salah satu pendekatan penelitian yang secara primer menggunakan paradigma post positivist dalam

²Sugiyono, *Metode Penelitian Kuantitatif Kualitatif dan R&D* (Cet. 6; Bandung: Alfabeta, 2009), h.156.

³ Departemen Pendidikan Nasional, *Kamus Besar Bahasa Indonesia Pusa Bahasa, edisi keempat* (Cet. I; Jakarta: PT Gramedia Pustaka Utama, 2008), h. 306.

mengembangkan ilmu pengetahuan (seperti pemikiran tentang sebab akibat, reduksi kepada variabel, hipotesis dan pertanyaan spesifik menggunakan pengukuran dan observasi, serta pengujian teori), pendekatan ini biasanya menggunakan strategi penelitian seperti eksperimen atau survey.

Kaitannya dengan penelitian ini adalah pendekatan ini digunakan untuk mengungkapkan hubungan antara variabel yang bersumber dari objek penelitian yaitu berkaitan dengan pengaruh Konsep Diri dan Kecerdasan Emosional terhadap Motivasi Belajar Pendidikan Agama Islam Peserta Didik Kelas XI SMA Negeri 3 Sinjai.

C. Populasi dan Sampel

1. Populasi

Populasi adalah wilayah generalisasi yang terdiri dari objek/subjek yang mempelajari kualitas dan karakteristik tertentu yang diterapkan oleh peneliti untuk dipelajari dan diterapkan oleh peneliti untuk dipelajari dan ditarik kesimpulannya. Jadi populasi bukan hanya orang tetapi juga objek dan benda-benda alam yang lain. Populasi juga bukan sekedar jumlah yang ada pada objek/subjek yang dipelajari, tetapi meliputi seluruh karakteristik/ sifat yang dimiliki oleh objek/subjek tertentu.⁴

Populasi suatu penelitian dibedakan kedalam dua sifat yaitu, a) Populasi yang bersifat homogen yakni populasi yang unsur-unsurnya memiliki sifat yang sama, sehingga tidak perlu dipersoalkan jumlahnya secara kuantitatif. b) Populasi yang bersifat heterogen yakni unsur-unsurnya memiliki sifat atau keadaan yang bervariasi, sehingga perlu ditetapkan batas-batasnya, baik secara kualitatif maupun kuantitatif. penelitian dibidang sosial yang objeknya manusia atau

⁴ Sugiyono, *Metode Penelitian Pendidikan* (Cet. IV; Bandung : Alfabeta, 2008), h.117.

gejala-gejala dalam kehidupan manusia menghadapi populasi yang heterogen.⁵

Populasi dalam penelitian ini adalah seluruh Peserta Didik kelas XI IPS di SMA Negeri 3 Sinjai.

Tabel 3.1 Populasi Penelitian

No	Kelas	L	P	Jumlah
1	XI IPS 1	16	13	29
2	XI IPS 2	20	12	32
3	XI IPS 3	18	9	27
TOTAL KELAS XI		54	34	88

2. Sampel

Penentuan sampel adalah suatu hal yang sangat perlu dalam penelitian, mengingat sampel merupakan objek langsung tempat memperoleh data yang diperlukan. Sampel adalah sejumlah anggota yang dipilih/diambil dari suatu populasi. Besarnya sampel ditentukan oleh banyaknya data atau pengamatan dalam sampel itu. Besarnya sampel yang diperlukan bervariasi menurut tujuan pengambilannya dan tingkat homogen populasi.⁶

Sugiyono mengatakan bahwa Sampel adalah bagian dari jumlah dan karakteristik yang dimiliki oleh populasi tersebut.⁷ Sampel adalah sebahagian dari populasi yang dijadikan objek penelitian. Menurut Suharsimi Arikunto, apabila subjeknya kurang dari 100, lebih baik diambil semua sehingga penelitiannya adalah penelitian populasi, dan jika subjeknya lebih besar dari 100

⁵ Mahmud, *Metode Penelitian Pendidikan* (Bandung, CV Pustaka Setia, 2011), h. 154

⁶ Muhammad Arif Tiro, *Dasar-dasar Statistik Edisi Ketiga* (Makassar: Andira Publisher, 2008), h. 3

⁷ Sugiyono, *Metode Penelitian Pendidikan Pendekatan Kuantitatif, Kualitatif, dan R&D*, h. 118.

dapat diambil 10-15% atau 20-25% atau lebih.⁸

Berdasarkan uraian diatas, maka penulis menggunakan jenis *Penelitian Populasi* untuk mendapatkan hasil yang lebih akurat dalam penelitian ini dengan cara meneliti keseluruhan populasi. Sehingga jumlah keseluruhan sampel adalah 88 peserta didik.

D. Metode Pengumpulan data

Metode pengumpulan data merupakan cara mengumpulkan data yang dibutuhkan untuk menjawab rumusan masalah penelitian. Adapun metode pengumpulan data yang digunakan dalam penelitian ini adalah:

1. Angket/ Kuesioner

Angket atau yang sering dikenal dengan kuesioner merupakan metode pengumpulan data yang dilakukan dengan cara memberi seperangkat pertanyaan atau pernyataan tertulis kepada responden untuk dijawabnya.⁹ Angket adalah alat pengumpulan informasi dengan cara menyampaikan sejumlah pertanyaan tertulis untuk menjawab secara tertulis pula oleh responden.¹⁰

2. Dokumentasi

Dokumentasi adalah ditujukan untuk memperoleh data langsung dari tempat penelitian, meliputi buku-buku yang reelevant, peraturan-peraturan, laporan kegiatan, foto-foto, file dokumenter, data yang relevan dengan penelitian.¹¹

Dokumentasi ini diperlukan untuk mengetahui segala data/informasi yang dibutuhkan peneliti bersangkutan dengan hasil belajar peserta didik, guna

⁸ Suharsimi Arikunto, *Prosedur Penelitian Suatu Pendekatan Praktek* (Jakarta: Rineka Cipta, 2006), h. 134

⁹ Sugiyono, *Metode Penelitian Kuantitatif Kualitatif dan R&D*, h. 142.

¹⁰ S. Margono, *Metode Penelitian Pendidikan* (Jakarta: Rineka Cipta, 2014), h. 167.

¹¹ Riduwan, *Dasar-Dasar Statistika* (Cct. III; Bandung: Alfabeta, 2013), h.58.

melengkapi penelitian ini menjadi lebih baik.

E. Instrumen Penelitian

Instrumen penelitian merupakan bagian yang menjelaskan tentang alat pengumpulan data yang disesuaikan dengan jenis penelitian yang dilakukan dengan merujuk pada metodologi penelitian.¹²

Instrumen penelitian merupakan media untuk mengukur berbagai pengaruh antara variabel yang satu dengan yang lainnya. Instrumen penelitian merupakan alat yang akan digunakan oleh peneliti dalam mengumpulkan data dan informasi yang diinginkan dengan tujuan agar dapat mempermudah dan hasilnya bisa lebih baik, dalam arti lebih cermat, lengkap, dan sistematis sehingga lebih mudah diolah.¹³

Instrumen penelitian digunakan untuk mengukur nilai variabel yang diteliti. Jumlah instrumen yang akan diteliti bergantung pada jumlah variabel yang diteliti. Jika jumlah variabel penelitiannya sebanyak lima variabel maka instrumen yang digunakan juga lima. Instrumen-instrumen penelitian sudah ada yang dibakukan, namun masih ada yang harus dibuat sendiri oleh peneliti. Karena instrumen penelitian akan digunakan untuk melakukan pengukuran dengan tujuan menghasilkan data kuantitatif yang akurat. Maka setiap instrumen harus mempunyai skala.

Skor variabel penelitian diperoleh dari instrumen-instrumen yang digunakan yakni skala konsep diri, kecerdasan emosional dan motivasi belajar peserta didik dalam pelajaran pendidikan agama Islam. Sebelum membuat angket atau kuesioner untuk masing-masing variabel, terlebih dahulu peneliti membuat

¹² UIN Alauddin Makassar, *Pedoman Penulisan Karya Tulis Ilmiah* (Makassar: Alauddin Press, 2013), h.17.

¹³ Ibnu Hajar, *Dasar-dasar Metodologi Penelitian Kuantitatif dalam Penelitian* (Cet. II ; Jakarta: Raja Grafindo Persada, 1999), h.181

kisi-kisi instrument penelitian dengan tujuan menghasilkan instrument yang benar-benar valid dan reliabel dalam mengungkapkan data penelitian.

1. Angket Konsep Diri

Angket Konsep diri ini dimaksudkan agar peneliti dapat mengukur seberapa besar Konsep diri peserta didik, angket ini bersifat tertutup, yang akan dibagikan kepada peserta didik itu sendiri untuk selanjutnya diisi, dimana untuk setiap pernyataan pada angket yang mengungkap motivasi belajar peserta didik terdiri dari *scoring* sebagai berikut:

Tabel 3.2 Skala Penskoran Instrumen Konsep Diri

Kategori	Skor
Sangat Setuju (SS)	4
Setuju (S)	3
Tidak Setuju (TS)	2
Sangat Tidak Setuju (STS)	1

Tabel 3.3 sebaran item Konsep Diri

Variabel	Aspek	Indikator	Nomor Soal		Jumlah
			(+)	(-)	
Konsep Diri	Pengetahuan	Penampilan	1,4	-	2
		Potensi	-	2,3	2
	Harapan	Standar Diri	5, 8	6,7	4
	Penilaian	Harga Diri	10	13	2
		Keberhasilan	12	9,11	3
Jumlah			6	7	13

Angket konsep diri yang disusun oleh Noor Mu'minin Yunus dalam penelitian yang berjudul "Pengaruh Motivasi Belajar dan Konsep Diri Terhadap

Hasil Belajar Pendidikan Agama Islam Peserta Didik di SMP Negeri 1 Tanete Riaja Kabupaten Barru”.¹⁴

2. Angket Kecerdasan Emosional

Instrumen ini bertujuan untuk memperoleh informasi tentang kecerdasan emosional dari masing-masing responden yang berhubungan dengan motivasi belajar PAI kelas XI SMA 3 Sinjai. Berdasarkan kajian teori Bab II, penyusunan instrumen kecerdasan emosional yaitu mengenali emosi diri, mengelola emosi, memotivasi diri sendiri, empati dan membina hubungan. Pernyataan dalam kuesioner berpedoman pada indikator dari variabel penelitian yang dijabarkan dalam beberapa butir pernyataan. Terdapat dua jenis pernyataan yang digunakan yaitu pernyataan positif dan pernyataan negatif. Adapun kisi-kisi instrumen kecerdasan emosional yang digunakan dalam penelitian ini adalah sebagai berikut :

Tabel 3.4 Tabel sebaran item Kecerdasan Emosional

No	Aspek	Indikator	Item		Total
			(+)	(-)	
1	Mengenali emosi diri	Mengenali dan memahami emosi diri sendiri dan penyebab timbulnya emosi	1,3,6	10,12,14	6
2	Mengelola emosi	Mengendalikan emosi dan mengekspresikan emosi dengan tepat	5,8	16	3
3	Memotivasi diri sendiri	Memiliki rasa tanggung jawab, mampu memusatkan perhatian pada tugas yang dikerjakan, mampu mengendalikan diri dan tidak bersikap impulsif	9,17	-	2

¹⁴Noor Mu'minin, "Pengaruh Motivasi Belajar dan Konsep Diri Terhadap Hasil Belajar Pendidikan Agama Islam Peserta Didik di SMP Negeri 1 Tanete Riaja Kabupaten Barru", *Skripsi* (Makassar, Pasca sarjana UIN Aalauddin Makassar, 2016), <http://scholar.google.co.id> (diakses 31 Oktober 2019).

4	Mengenal emosi orang lain (empati)	Peka terhadap perasaan orang lain, mendengarkan masalah orang lain	11,13,15	2,4,7	6
5	Membina hubungan	Dapat bekerja sama dan dapat berkomunikasi dengan baik	19	18,20,21	4
Jumlah					21

Angket kecerdasan emosional yang disusun oleh Muh. Jidan Ananta dalam penelitiannya yang berjudul “Pengaruh Kecerdasan Emosional terhadap Prestasi Belajar pada Siswa Kelas V SDN Ketawanggede Malang”¹⁵

Telah tersedia 4 alternatif jawaban untuk setiap butir pernyataan kuesioner yaitu sangat setuju, setuju, kurang setuju dan tidak setuju. Setiap alternatif jawaban memiliki skor rentang antara 1-4. Berikut adalah pola penskoran instrumen kecerdasan emosional dalam penelitian

Tabel 3.5 Skala Penskoran Instrumen Kecerdasan Emosional

Alternatif Jawaban	Skor
Sangat Setuju (SS)	4
Setuju (S)	3
Tidak Setuju (TS)	2
Sangat Tidak Setuju (STS)	1

3. Angket Motivasi Belajar

Angket motivasi belajar ini dimaksudkan agar peneliti dapat mengukur seberapa besar tingkat motivasi belajar siswa, angket ini bersifat tertutup, yang akan dibagikan kepada siswa itu sendiri untuk selanjutnya diisi, dimana untuk setiap pernyataan pada angket yang mengungkap motivasi belajar siswa terdiri dari *scoring* sebagai berikut:

¹⁵Muh. Jidan Ananta, “Pengaruh Kecerdasan Emosional terhadap Prestasi Belajar pada Siswa Kelas V SDN Ketawanggede Malang”, *Skripsi* (Malang: UIN Maulana Malik Ibrahim Malang, 2016), <http://scholar.google.co.id> (diakses 29 Oktober 2019).

Tabel 3.6 Skala Penskoran Motivasi Belajar

Alternatif Jawaban	Skor
Sangat Setuju (SS)	4
Setuju (S)	3
Tidak Setuju (TS)	2
Sangat Tidak Setuju (STS)	1

Tabel 3.7 Kisi-Kis Instrumen Motivasi Belajar

Aspek	Indikator	Item		Total
		(+)	(-)	
Dorongan Internal	• Adanya hasrat dan keinginan berhasil.	1, 2, 4	3	4
	• Adanya dorongan dan kebutuhan dalam belajar.	5, 6, 8	7	4
	• Adanya harapan dan cita-cita masa depan.	9, 10, 12	11	4
Dorongan Eksternal	• Adanya penghargaan dalam belajar.	13, 14, 16	15	4
	• Adanya kegiatan yang menarik dalam belajar.	17, 18	19	3
	• Adanya lingkungan belajar yang kondusif	20, 22	21	3
Jumlah				22

Angket motivasi belajar yang disusun oleh Jirana dalam penelitian yang berjudul “Pengaruh *Reinforcement* Guru Terhadap Motivasi Belajar Peserta Didik Kelas V di MI Nuhayah Pambusuang Kabupaten Polman”¹⁶

¹⁶Jirana, “Pengaruh *Reinforcement* Guru Terhadap Motivasi Belajar Peserta Didik Kelas V di MI Nuhayah Pambusuang Kabupaten Polman”, *Skripsi* (Makassar : UIN Alauddin Makassar, 2015) <http://scholar.google.co.id> (diakses 25 Februari 2020).

4. Dokumentasi

Dokumentasi ini dimaksudkan agar peneliti dapat mengumpulkan data melalui peninggalan tertulis, seperti arsip-arsip untuk mengukur seberapa besar Motivasi belajar PAI pada peserta didik di SMA Negeri 3 Sinjai.

F. *Validitas dan Reliabilitas Instrumen*

1. *Uji Validitas*

Validitas adalah suatu ukuran yang menunjukkan tingkat-tingkat kevalidan atau kesahihan suatu instrumen. Suatu instrumen yang valid atau sah mempunyai validitas tinggi. Sebaliknya, instrumen yang kurang valid berarti memiliki validitas yang rendah. Validitas suatu instrumen dapat dicari menggunakan rumus korelasi dengan menggunakan rumus Product Moment Correlation, uji ini dilakukan dengan melihat korelasi/skor masing-masing item pertanyaan. Rumus yang digunakan sebagai berikut¹⁷:

$$r_{xy} = \frac{N \sum xy - (\sum x)(\sum y)}{\sqrt{\{N \sum X^2 - (\sum X)^2\} \{N \sum Y^2 - (N \sum Y)^2\}}}$$

Keterangan:

X = skor yang diperoleh subjek dari seluruh item

Y = skor total yang diperoleh dari seluruh item

$\sum x$ = jumlah skor dalam distribusi x

$\sum y$ = jumlah skor dalam distribusi y

$\sum X^2$ = jumlah kuadrat dalam skor distribusi x

$\sum y^2$ = jumlah kuadrat dalam skor distribusi y

N = banyaknya responden.

¹⁷ Juliansyah Noor, *Metodologi Penelitian* (Jakarta : Kencana, 2014), h. 169.

Jika r tabel \bar{r} hitung maka butir soal dinyatakan valid.

2. Uji Reliabilitas

Secara umum, kita bisa menguji instrumen yang telah disusun peneliti, yaitu menguji keandalan dan validitas pengukuran. Tentunya dalam penyusunan sebuah kuesioner harus benar-benar dapat menggambarkan tujuan dari penelitian tersebut (valid) dan juga dapat konsisten bila pernyataan tersebut dijawab dalam waktu yang berbeda (reliabel). Uji reliabilitas menunjukkan sejauh mana instrumen dapat memberikan hasil pengukuran yang konsisten apabila pengukuran dilakukan berulang-ulang. Pengukuran reliabilitas dilakukan menggunakan rumus *Cronbach alpha*.

Rumus :

$$\alpha = \frac{\left(\frac{k}{k-1} \right) \left(1 - \frac{\sum s_i^2}{s^2} \right)}{\left(\frac{k}{k-1} \right) \left(1 - \frac{\sum s_i^2}{s^2} \right)}$$

Keterangan :

α = koefisien reliabilitas *alpha*

k = jumlah item butir pernyataan

$\sum S^2_i$ = jumlah varians responden

S^2_i = varians responden untuk item i ¹⁸

Penentuan reliabel tidaknya item kuesioner ditentukan oleh kriteria sebagai berikut :

- Jika $\alpha \geq 0,60$, maka instrumen penelitian dinyatakan reliabel.
- Jika $\alpha < 0,60$, maka instrumen penelitian dinyatakan tidak reliabel.

Pengujian reliabilitas akan dilakukan dengan menggunakan program SPSS

¹⁸ Husaini Usman dan Purnomo Setiady Akbar, 2006. h. 291.

(*Statistical Production and Service Solution*) versi 21.

G. Teknik Analisis data

Sugiyono menyebutkan bahwa teknik analisis data pada penelitian kuantitatif menggunakan statistik. Dalam penelitian ini analisis data akan menggunakan teknik analisis statistik deskriptif kuantitatif dan analisis statistik inferensial, seperti penjelasan berikut:

1. Analisis statistik deskriptif

Analisis deskriptif digunakan untuk mendeskripsikan atau memberi gambaran terhadap objek yang diteliti melalui data sampel sebagaimana adanya, tanpa melakukan kesimpulan yang berlaku umum sehingga akan diketahui jumlah total sampel, total nilai, rata-rata, standar deviasi (standar baku), rentang nilai (*ranges*), nilai minimum (terendah), dan nilai maksimum (tertinggi).

Adapun analisis deskriptif yang digunakan adalah analisis deskriptif kuantitatif, dengan langkah-langkah sebagai berikut :

- a. Menentukan rentan nilai

$$R = X_t - X_r$$

Keterangan:

R = Rentang

X_t = Data Terbesar

X_r = Data Terkecil

- b. Menentukan Kelas Interval

$$K = 1 + (3,3) \log n$$

Keterangan:

K = Kelas Interval

N = Jumlah Peserta didik

- c. Menghitung Panjang Kelas Interval

$$p = \frac{R}{K}$$

Keterangan:

P = Panjang kelas interval

R = range (jangkauan)

K = Banyaknya kelas

- d. Menghitung Persentase (%)

$$P = \frac{f}{n} \times 100 \%$$

P = Angka Presentase

f = Frekuensi yang sedang di cari persentasenya

n = Banyaknya Sampel Responden

- e. Rata-rata Mean

$$\bar{X} = \frac{\sum fiXi}{\sum fi}$$

Keterangan:

\bar{X} = Rata-rata

fi = frekuensi ke-i

xi = Nilai tengah

- f. Standar Deviasi

$$S_D = \sqrt{\frac{\sum fi(X_i - \bar{X})^2}{n-1}}$$

Keterangan:

S_D = tandar deviasi

fi = Frekuensi ke i

Xi = Nilai x ke i

\bar{X} = Rata-rata sampel

n = Jumlah sampel¹⁹

- g. Kategorisasi

Rendah = $\bar{X} - (\mu - 1,0 \sigma)$

Sedang = $(\mu - 1,0 \sigma) \leq \bar{X} \leq (\mu + 1,0 \sigma)$

¹⁹Sugiono, *Metodologi Penelitian Pendidikan: Kuantitatif, Kualitatif, dan R&D*, h. 273.

$$\text{Tinggi} = (\mu + 1,0 \sigma) \leq X$$

Keterangan:

μ = Rata-rata

σ = Standar deviasi²⁰

2. Analisis Inferensial

Analisis inferensial adalah proses pengambilan kesimpulan berdasarkan data sampel yang lebih sedikit menjadi kesimpulan yang lebih umum untuk sebuah populasi. Pada penelitian inferensial ini harus ada pengujian hipotesis yang bertujuan untuk melihat apakah ukuran statistic yang digunakan dapat ditarik menjadi sebuah kesimpulan yang lebih luas dalam populasinya. Adapun yang termasuk dalam analisis inferensial dalam penelitian ini sebagai berikut:

a. Uji Regresi Linear Sederhana

1) Menentukan persamaan Regresi Y atas X

Persamaan yang digunakan adalah analisis regresi linear sederhana dengan menggunakan persamaan :

$$\hat{Y} = a + bX$$

Keterangan :

\hat{Y} = variabel terikat (variabel yang diduga)

X = Variabel bebas (variabel yang diketahui)

a = koefisien regresi x

b = koefisien regresi y²¹

Koefisien-koefisien regresi a dan b dapat dihitung dengan rumus:²²

²⁰Saifuddin Azwar, *Penyusunan Skala Psikologi* (Yogyakarta: Pustaka Pelajar, 2003), h. 149.

²¹Kadir, *Statistika Terapan Konsep, Contoh dan Analisis Data dengan Program SPSS/Lisrel dalam Penelitian* (Cet, III; Jakarta, Rajawali Perss, 2016), h. 178.

²²Kadir, *Statistika Terapan Konsep, Contoh dan Analisis Data dengan Program SPSS/Lisrel dalam Penelitian*, h. 178.

$$a = Y - bX$$

$$b = \frac{\sum xy}{\sum x^2}$$

2) Uji linearitas dan signifikansi regresi Y dan X

Pengujian linearitas dan signifikansi regresi Y atas X dilakukan dengan langkah-langkah sebagai berikut:

(a) Penghitungan Jumlah Kuadrat (JK) Beberapa Jumlah Varians

$$JK(T) = \sum Y^2$$

$$JK(a) = \frac{(\sum Y)^2}{n}$$

$$JK(a/b) = b \sum xy$$

$$JK(S) = JK(T) - JK(a) - JK(b/a)$$

$$JK(G) = \sum \cdot \sum Y_1^2 - \frac{(\sum Y_1)^2}{n_1}$$

$$JK(Tc) = JK(S) - JK(G).^{23}$$

(b) Menentukan Derajat Bebas (db) Beberapa Sumber Varians

$$db(T) = n$$

$$db(a) = 1$$

$$db(b/a) = 1 \quad db(S) = n - 2$$

$$db(G) = n - k \quad (k = \text{Kelompok})$$

$$db(Tc) = k - 2.^{24}$$

(c) Menghitung Rata-Rata Jumlah Kuadrat (RJK)

$$RJK(a) = \frac{JK(a)}{db(a)}$$

$$RJK(a/b) = \frac{JK(b/a)}{db(b/a)}$$

$$RJK(S) = \frac{JK(S)}{db(S)}$$

$$RJK(G) = \frac{JK(G)}{db(G)}$$

²³Kadir, *Statistika Terapan Konsep, Contoh dan Analisis Data dengan Program SPSS/Lisrel dalam Penelitian*, h. 179.

²⁴Kadir, *Statistika Terapan Konsep, Contoh dan Analisis Data dengan Program SPSS/Lisrel dalam Penelitian*, h. 179.

$$RJK(Tc) = \frac{JK(Tc)}{db(Tc)}$$

(d) Menentukan hitung Berkaitan Dengan Linearitas Dan Signifikan Regresi Uji linearitas

regresi Y atas X :

$$H_0 : Y = \alpha + \beta X \text{ (Regresi linear)}$$

$$H_0 : Y \neq \alpha + \beta X \text{ (Regresi tak linear)}$$

$$F_{hit} (Tc) = \frac{RJK(Tc)}{RJK(G)}$$

Uji signifikan Regresi Y atas X :

$$H_0 : \beta = 0 \text{ (Regresi tak berarti)}$$

$$H_0 : \beta \neq 0 \text{ (Regresi berarti)}$$

$$F_{hit} (b/a) = \frac{RJK (b/a)}{RJK(s)}^{25}$$

(e) Menyusun Tabel Anova

3) Uji Signifikan Kofisien Persamaan Regresi²⁶

Langkah-langkah perhitungan :

(a) Menghitung Galat Baku Taksiran (standar error).

$$S_p^2 = RJK(S)$$

(b) Menghitung Penduga Untuk α dan β .

$$S_p^2 = \frac{\sum X^2}{n \sum X^2} (S_p^2) \quad S_p^2 = \frac{S_p^2}{\sum X^2}$$

(c) Menghitung Statistik Uji t

$$H_0 : \beta \leq 0$$

$$H_0 : \beta > 0$$

²⁵Kadir, *Statistika Terapan Konsep, Contoh dan Analisis Data dengan Program SPSS/Lisrel dalam Penelitian*, h 180

²⁶Kadir, *Statistika Terapan Konsep, Contoh dan Analisis Data dengan Program SPSS/Lisrel dalam Penelitian*, h 181-182

$$t_a = \frac{a}{s_a} \quad t_b = \frac{b}{s_b}$$

(4) Koefisien Korelasi Dan Uji Signifikansi Koefisien Korelasi X dan Y

(a) Koefisien Korelasi antara X dan Y.

$$r_{xy} = \frac{\sum xy}{\sqrt{(\sum x^2)(\sum y^2)}}$$

(b) Uji Signifikansi Koefisien Korelasi X dan Y.

$$t_{hitung} = \frac{r_{xy}\sqrt{n-2}}{\sqrt{1-r_{xy}^2}}$$

(c) Koefisien Determinasi

Koefisien determinasi adalah sebuah koefisien yang memperlihatkan besarnya variasi yang ditimbulkan oleh variabel bebas.

b. Analisis Regresi Ganda Dua Prediktor

Jika skala pengukuran dari dua variabel bebas dan sebuah variabel tak bebas yang akan dianalisis merupakan interval atau rasio maka untuk menjelaskan pengaruh/hubungan antara variabel tersebut dapat dilakukan dengan menggunakan regresi linear ganda dengan dua prediktor.

$$Y = b_0 + b_1 X_1 + b_2 X_2$$

Keterangan :

Y = Hasil belajar peserta didik

b_0 = Konstanta

b_1 = Koefisien regresi untuk X_1

X_2 = Koefisien regresi untuk X_2

b_2 = Motivasi peserta didik

X_2 = konsep diri peserta didik.²⁷

1) Menentukan Persamaan Regresi Linear Ganda Y atas X_1 dan X_2

Dengan menggunakan metode determinan, dihitung koefisien persamaan regresi b_1 dan b_2 sebagai berikut:

$$b_1 = \frac{(\sum x_2^2)(\sum x_1 y) - (\sum x_1 x_2)(\sum x_2 y)}{(\sum x_1^2)(\sum x_2^2) - (\sum x_1 x_2)^2}$$

$$b_2 = \frac{(\sum x_1^2)(\sum x_2 y) - (\sum x_1 x_2)(\sum x_1 y)}{(\sum x_1^2)(\sum x_2^2) - (\sum x_1 x_2)^2}$$

$$b_0 = \bar{Y} - b_1 \bar{X}_1 - b_2 \bar{X}_2$$

2) Uji Signifikan Persamaan Regresi Ganda Y atas X_1 dan X_2

Pengujian signifikan regresi linear ganda Y atas X_1 dan X_2 dilakukan dengan langkah-langka sebagai berikut:

(a) Menghitung Jumlah Kuadrat (JK)

beberapa sumber varians

$$JK(T) = \sum y^2$$

$$JK(\text{Reg}) = b_1 \sum x_1 y + b_2 \sum x_2 y$$

$$JK(\text{Res}) = JK(T) - JK(\text{Reg})^{28}$$

(b) Menentukan Derajat Bebas (db) beberapa sumber varians

²⁷Kadir, *Statistika Terapan Konsep, Contoh dan Analisis Data dengan Program SPSS/Lisrel dalam Penelitian*, h 187.

²⁸Kadir, *Statistika Terapan Konsep, Contoh dan Analisis Data dengan Program SPSS/Lisrel dalam Penelitian*, h, 187.

$$db(T) = n - 1$$

$$db(\text{Reg}) = k \text{ (banyaknya prediktor)}$$

$$db(\text{Res}) = n - k - 1$$

(c) Menghitung Rata-rata Jumlah Kuadrat (RJK)

$$RJK(\text{Reg}) = \frac{JK(\text{Reg})}{db(\text{Reg})}$$

$$RJK(\text{Sisa}) = \frac{JK(\text{Res})}{db(\text{Res})}$$

(d) Menghitung F_{hitung}

$$H_0 : \beta_1 = \beta_2 \text{ atau } H_0 : \beta_1 - \beta_2 = 0$$

$$H_0 : \beta_1 \neq \beta_2 \text{ atau } H_0 : \beta_1 - \beta_2 \neq 0$$

$$F_{\text{hit}}(\text{Reg}) = \frac{RJK(\text{Reg})}{RJK(\text{Sisa})}$$

(e) Menyusun Tabel ANOVA Regresi

3) Uji Signifikan Koefisien Regresi Ganda Y atas X_1 dan X_2 ²⁹

(a) Koefisien Korelasi Ganda.

$$R_{y12}^2 = \frac{JK(\text{Reg})}{\sum Y^2}$$

(b) Uji Signifikan Koefisien Korelasi Ganda

$$F_{\text{hit}} = \frac{R^2(n-k-1)}{k(1-R)}; R$$

(c) Koefisien Determinasi

Koefisien determinasi diartikan sebagai kuadrat dari koefisien korelasi.

²⁹Kadir, *Statistika Terapan Konsep, Contoh dan Analisis Data dengan Program SPSS/Lisrel dalam Penelitian*, h.192-193

4) Uji Signifikan Koefisien Persamaan Regresi Ganda³⁰

(a) Menghitung Galat Baku Taksiran ($S_{y.12}$)

$$S_{y.12} = \text{RJK}(S).$$

(b) Menghitung R_i^2

$$R_i^2 = \frac{\sum X_1 X_2}{\sqrt{(\sum X_1 X_2)}}$$

Menghitung S^2_{bi} .

(c) Menghitung Statistik Uji-t

Uji signifikan koefisien (b_1) berkaitan dengan variabel X_1

$$H_0 : \beta \leq 0$$

$$H_1 : \beta > 0$$

$$t_1 = \frac{b_1}{s_{b_1}}$$

Uji signifikan koefisien (b_2) berkaitan dengan variabel X_2

$$H_0 : \beta \leq 0$$

$$H_1 : \beta > 0$$

$$t_2 = \frac{b_2}{s_{b_2}}$$

³⁰Kadir, *Statistika Terapan Konsep, Contoh dan Analisis Data dengan Program SPSS/Lisrel dalam Penelitian*, h.193-194

BAB IV

HASIL PENELITIAN DAN PEMBAHASAN

A. Hasil Penelitian

Bagian hasil penelitian akan dibahas secara rinci dengan pendekatan analisis statistik. Berikut ini hasil penelitian yang peneliti dapatkan setelah melakukan penelitian. Penelitian ini menggunakan analisis deskriptif untuk menjawab rumusan masalah 1,2 dan 3, sedangkan analisis inferensial digunakan untuk menjawab rumusan masalah 4,5 dan 6, sekaligus menjawab hipotesis yang telah ditetapkan.

Penelitian ini dilakukan untuk mengetahui pengaruh konsep diri dan kecerdasan emosional terhadap motivasi belajar PAI pada peserta didik kelas XI di SMA Negeri 3 Sinjai. Setelah data terkumpul, selanjutnya dianalisis menggunakan analisis inferensial menggunakan uji asumsi klasik, regresi linear sederhana, regresi linear berganda dan uji hipotesis.

Berikut ini hasil penelitian yang peneliti dapatkan setelah melakukan penelitian.

1. Realitas Konsep Diri Peserta Didik Kelas XI di SMA Negeri 3 Sinjai

Berdasarkan penelitian yang telah dilakukan terhadap peserta didik di SMA Negeri 3 Sinjai yang berjumlah 88 orang peserta didik yang menjadi sampel, maka peneliti dapat mengumpulkan data melalui angket yang diisi oleh peserta didik yang kemudian diberi skor oleh peneliti pada masing-masing item, berikut ini adalah tabel penolong untuk konsep diri peserta didik di SMA Negeri 3 Sinjai.

Tabel 4.1: Tabel Penolong Konsep Diri

Interval	X_i	$(x_i)^2$	f_i	Fix_i	$f_i(x_i)^2$
31-32	31.5	992.25	5	157.5	4961.25
33-34	33.5	1122.25	14	469	15711.5
35-36	35.5	1260.25	26	923	32766.5
37-38	37.5	1406.25	28	1050	39375
39-40	39.5	1560.25	10	395	15602.5
41-42	41.5	1722.25	5	207.5	8611.25
43-44	43.5	1892.25	0	0	0

Berdasarkan tabel di atas maka diperoleh hasil presentase Konsep diri peserta didik berikut ini :

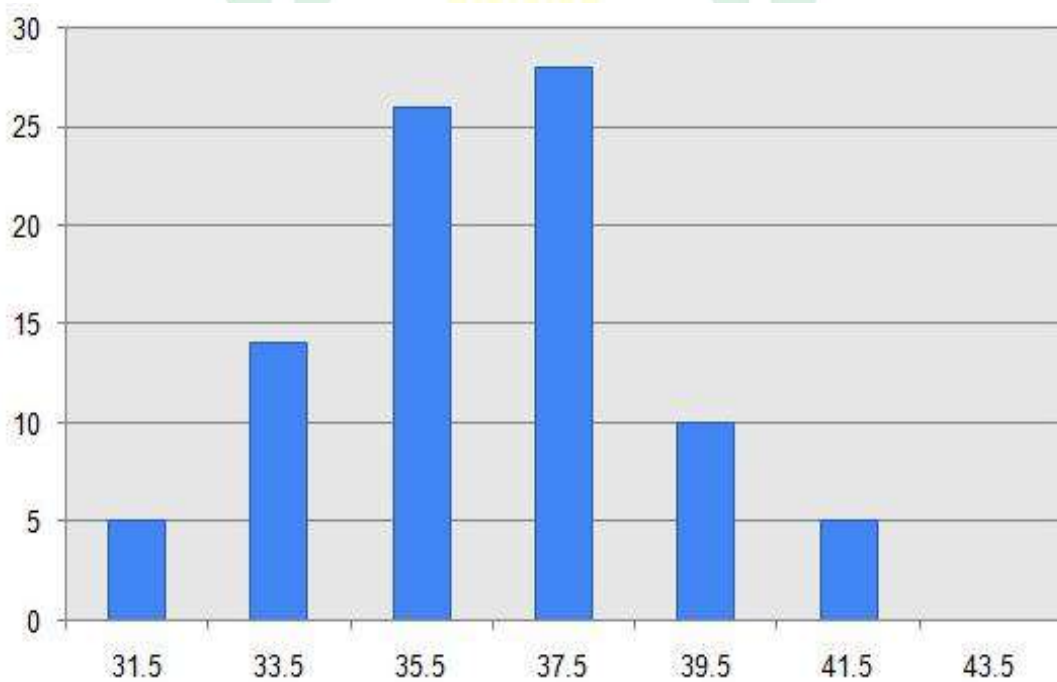

Gambar 4.1: Diagram Frekuensi Konsep Diri

ALAUDDIN
M A K A S S A R

Berikut ini adalah tabel hasil analisis deskriptif untuk Konsep diri di SMA Negeri 3 Sinjai.

Tabel 4.2: Staistik Deskriptif Konsep Diri

Statistik	Nilai Statistik
Range	11
Kelas Interval	7
Panjang Kelas Interval	2
Mean	36,39
Standar deviasi	2,40
Maksimum	42
Minimum	31
Total skor	3202

Berdasarkan tabel di atas menunjukkan bahwa Konsep diri peserta didik di SMA Negeri 3 Sinjai yang didapatkan melalui instrument menunjukkan bahwa Nilai minimum adalah 31 dan Nilai maksimum adalah 42, skor rata-rata yang diperoleh 36,39, dan standar deviasi sebesar 2,40.

Jika konsep diri peserta didik dikategorikan dalam tiga bagian yaitu rendah, sedang dan tinggi akan diperoleh frekuensi dan persentase setelah pemberian skala konsep diri peserta didik yang mana dimasukkan ke dalam kategori sebagai berikut :

Tabel 4.3: Presentase Data Konsep Diri

No	Batas Kategori	Interval	Frekuensi	Persentase	Ket.
1	$\bar{X} (\mu - 1,0 \sigma)$	$\bar{X} 34$	19	22 %	Rendah
2	$(\mu - 1,0 \sigma) \leq X < (\mu + 1,0 \sigma)$	$34 \leq \bar{X} 39$	55	62 %	Sedang

3	$(\mu + 1,0 \sigma) \leq X$	$39 \leq X$	14	16 %	Tinggi
Total			88	100 %	

Berdasarkan tabel distribusi frekuensi, diperoleh bahwa konsep diri peserta didik di SMA Negeri 3 Sinjai terdapat 22 % memiliki konsep diri yang tergolong rendah, 62 % memiliki konsep diri yang sedang dan 16 % konsep diri yang tergolong tinggi. Dengan demikian dapat disimpulkan bahwa skor konsep diri pada seluruh subjek penelitian ini termasuk dalam kategori sedang.

2. Realitas Kecerdasan Emosional Peserta Didik di SMA Negeri 3 Sinjai

Berdasarkan penelitian yang telah dilakukan terhadap peserta didik di SMA Negeri 3 Sinjai yang berjumlah 88 orang peserta didik yang menjadi sampel, maka peneliti dapat menyimpulkan data melalui instrument yang telah diisi peserta didik yang kemudian diberikan skor pada masing-masing item, berikut ini adalah tabel penolong untuk kecerdasan emosional peserta didik di SMA Negeri 3 Sinjai.

Tabel 4.4: Tabel Penolong Kecerdasan Emosional

Interval	xi	(xi) ²	fi	Fixi	fi(xi) ²
46-47	46,5	216225	33	15345	7135425
48-49	48,5	235225	14	6790	3293150
50-51	50,5	255025	14	7070	3570350
52-53	52,5	275625	4	2100	1102500
54-55	54,5	297025	17	9265	5049425
56-57	56,5	319225	5	2825	1596125
58-59	58,5	342225	0	0	0

Berdasarkan tabel diatas maka diperoleh hasil presentase Kecerdasan emosional peserta didik berikut ini :

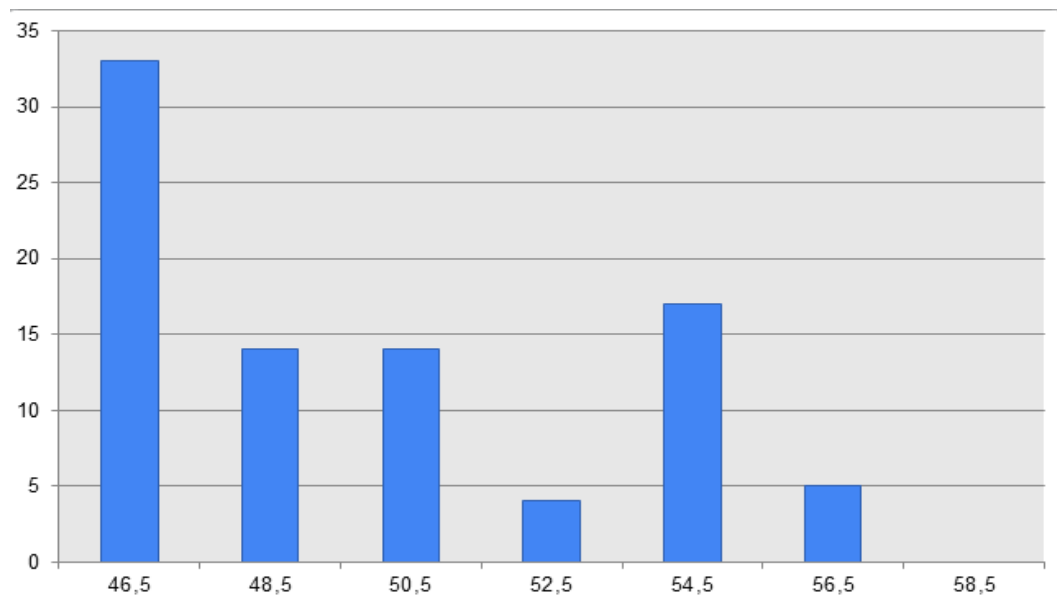

Gambar 4.2: Diagram Frekuensi Kecerdasan Emosional

Berikut ini adalah tabel hasil analisis deskriptif untuk kecerdasan emosional peserta didik di SMA Negeri 3 Sinjai.

Tabel 4.5: Statistik Deskriptif Kecerdasan Emosional

Statistik	Nilai Statistik
Range	17
Kelas Interval	7
Panjang Kelas Interval	2
Mean	50,05
Standar deviasi	3,55
Maksimum	63
Minimum	46
Total skor	4404

Berdasarkan tabel diatas, maka dapat diketahui bahwa skor terendah yang diperoleh peserta didik adalah 46, sedangkan skor tertinggi adalah 63 dengan rata-rata sebesar 50,05, dan standar deviasi sebesar 3,55.

Jika kecerdasan emosional peserta didik dikelaskan dalam kategori rendah, sedang, dan tinggi akan diperoleh frekuensi dan presentase setelah pemberian skala kecerdasan emosional peserta didik yang mana dimasukkan kedalam kategori kelas sebagai berikut :

Tabel 4.6: Presentase Kecerdasan Emosional

No	Batas Kategori	Interval	Frekuensi	Persentase	Ket.
1	$\bar{X} (\mu - 1,0 \sigma)$	$\bar{X} 46$	0	0 %	Rendah
2	$(\mu - 1,0 \sigma) \leq X < (\mu + 1,0 \sigma)$	$46 \leq \bar{X} 54$	65	74 %	Sedang
3	$(\mu + 1,0 \sigma) \leq X$	$54 \leq X$	23	26 %	Tinggi
Total			88	100 %	

Berdasarkan tabel diatas, diperoleh bahwa untuk kecerdasan emosional peserta didik di SMA Negeri 3 Sinjai terdapat 0 % memiliki kecerdasan emosional yang tergolong rendah, 74 % memiliki kecerdasan emosional yang sedang dan 26 % kecerdasan emosional yang tergolong dalam kategori yang tinggi. Dengan demikian dapat disimpulkan bahwa skor kecerdasan emosional pada seluruh subjek penelitian ini termasuk dalam kategori sedang.

3. Realitas Motivasi Belajar Pendidikan Agama Islam Peserta Didik di SMA Negeri 3 Sinjai

Berdasarkan penelitian yang telah dilakukan terhadap peserta didik di SMA Negeri 3 Sinjai yang berjumlah 88 orang peserta didik yang menjadi sampel, maka peneliti dapat menyimpulkan data melalui instrument yang telah

diisi peserta didik yang kemudian diberikan skor pada masing-masing item, berikut ini adalah tabel penolong untuk Motivasi belajar Pendidikan Agama Islam peserta didik di SMA Negeri 3 Sinjai.

Tabel. 4.7: Tabel Penolong Motivasi Belajar Pendidikan Agama Islam

Interval	xi	(xi) ²	fi	fixi	fi(xi) ²
50-52	51	2601	3	153	7803
53-55	54	2916	5	270	14580
56-58	57	3249	17	969	55233
59-61	60	3600	14	840	50400
62-64	63	3969	25	1575	99225
65-67	66	4356	10	660	43560
68-70	69	4761	9	621	42849

Berdasarkan tabel di atas maka diperoleh hasil presentase Motivasi Belajar Pendidikan Agama Islam peserta didik berikut ini.

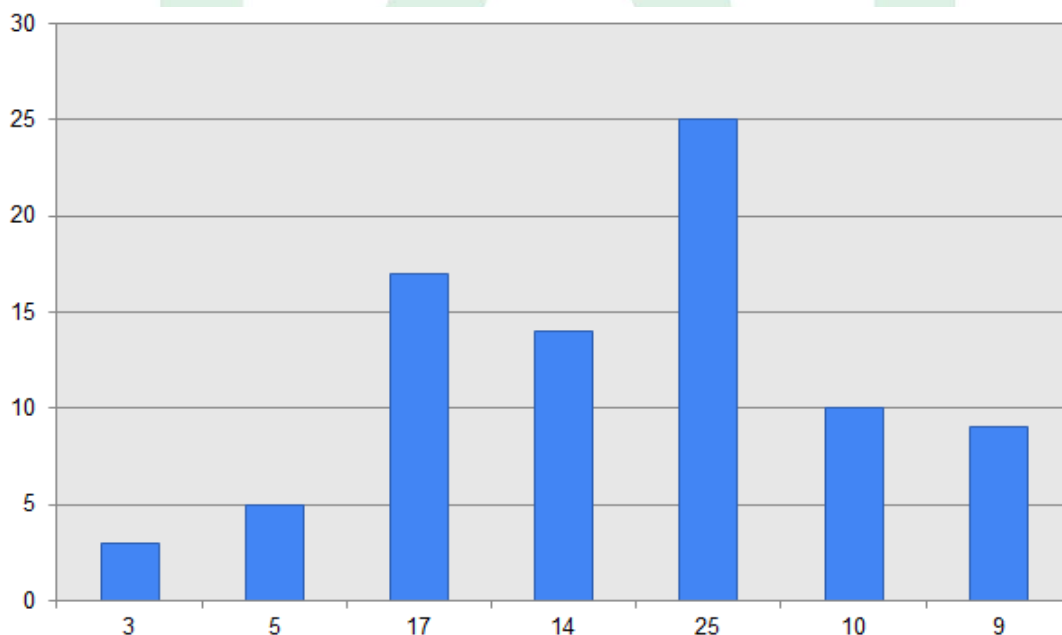

Gambar 4.3: Diagram Frekuensi Motivasi Belajar

Berikut ini adalah tabel hasil analisis deskriptif untuk motivasi belajar PAI peserta didik di SMA Negeri 3 Sinjai.

Tabel 4.8: Statistik Deskriptif Motivasi Belajar Pendidikan Agama Islam

Statistik	Nilai Statistik
Range	21
Kelas Interval	7
Panjang Kelas Interval	3
Mean	61,67
Standar deviasi	5,15
Maksimum	71
Minimum	50
Total skor	5427

Berdasarkan tabel di atas, maka dapat diketahui bahwa skor terendah yang diperoleh peserta didik adalah 50, sedangkan skor tertinggi adalah 71 dengan rata-rata sebesar 61,67, dan standar deviasi sebesar 5,15.

Jika motivasi belajar Pendidikan Agama Islam peserta didik dikelaskan dalam kategori rendah, sedang, dan tinggi akan diperoleh frekuensi dan presentase setelah pemberian skala motivasi belajar peserta didik yang mana dimasukkan kedalam kategori kelas sebagai berikut:

Tabel 4.9: Presentase Motivasi Belajar Pendidikan Agama Islam

No	Batas Kategori	Interval	Frekuensi	Persentase	Ket.
1	$\bar{X} (\mu - 1,0 \sigma)$	$\bar{X} 57$	21	24 %	Rendah
2	$(\mu - 1,0 \sigma) \leq X < (\mu + 1,0 \sigma) \leq X$	$57 \leq X < 67$	48	54 %	Sedang
3	$(\mu + 1,0 \sigma) \leq X$	$67 \leq X$	19	22 %	Tinggi

Total	88	100 %	
--------------	----	-------	--

Berdasarkan tabel diatas, diperoleh bahwa untuk motivasi belajar PAI pada peserta didik di SMA Negeri 3 Sinjai terdapat 21 % motivasi belajar yang masih tergolong rendah, 48 % tergolong sedang dan 19 % tergolong tinggi. Dengan demikian dapat disimpulkan bahwa skor motivasi belajar pada seluruh subjek ini tergolong dalam kategori sedang.

4. Pengaruh Konsep Diri Terhadap Motivasi Belajar Pendidikan Agama Islam Peserta Didik di SMA Negeri 3 Sinjai

Bagian ini akan diketahui ada tidaknya pengaruh konsep diri terhadap motivasi belajar Pendidikan Agama Islam pada peserta didik di SMA Negeri 3 Sinjai.

a. Menentukan Regresi Linear Sederhana

Tabel 4.10: Tabel Regresi Linear Sederhana Konsep Diri Terhadap Motivasi Belajar Pendidikan Agama Islam

Coefficients ^a						
Model	Unstandardized Coefficients		Standardized Coefficients	t	Sig.	
	B	Std. Error	Beta			
1	(Constant)	42.408	8.154		5.201	.000
	Konsep Diri	.529	.224	.247	2.367	.020

Dependent Variable: Motivasi Belajar

Berdasarkan *output* SPSS 21, konstanta dan koefisien persamaan regresi linear diperoleh dari kolom B, sehingga persamaan regresi: $\hat{Y} = 42,408 + 0,529X$, dari hasil analisis diperoleh $t_{hitung} = 2,367$ dan $p\text{-value} = 0,020 < 0,05$ atau H_0 ditolak. Dengan demikian, “Konsep diri berpengaruh positif terhadap motivasi belajar Pendidikan Agama Islam pada peserta didik di SMA Negeri 3 Sinjai.”

b. Uji Linearitas Dan Signifikasi Regresi

Tabel 4.11: Tabel Uji Linearitas Regresi Konsep Diri Terhadap Motivasi Belajar Pendidikan Agama Islam

ANOVA Tabel		
	F	Sig.
Deviation from Linearity	1.683	.100

Hipotesis statistik

$H_0 : Y = \alpha + BX$ (Regresi linear)

$H_0 : Y \neq \alpha + BX$ (Regresi tak linear)

Berdasarkan tabek *Anova* SPSS 21 uji linearitas persamaan garis regresi diperoleh dari baris *Deviation from linearity*, yaitu $F_{hit} = 1,683$, dengan $p\text{-value} = 0,100 > 0,05$. Hal ini berarti H_0 diterima atau persamaan regresi Y atas X1 adalah linear atau berupa garis linear.

Tabel 4.12: Tabel Signifikan Regresi Konsep Diri Terhadap Motivasi Belajar Pendidikan Agama Islam

ANOVA ^a		
Model	F	Sig.
Regression	5.604	.020 ^b

Dependent Variable: Motivasi Belajar

Predictors: (Constant), Konsep Diri

Hipotesis statistik

$H_0 : \beta = 0$ (Regresi tak linear)

$H_1 : \beta \neq 0$ (Regresi linear)

Berdasarkan tabel *Anova* SPSS 21 uji signifikan persamaan garis regresi diperoleh dari baris *Regression* yaitu $F_{hit} = 5,604$, dan $p\text{-value} = 0,020 < 0,05$ atau H_0 ditolak. Dengan demikian, regresi Y atas X1 adalah Signifikan atau konsep diri berpengaruh terhadap motivasi belajar Pendidikan Agama Islam peserta didik di SMA Negeri 3 Sinjai..

c. Uji signifikan koefisien korelasi X dan Y

Tabel 4.13: Tabel Uji Signifikan Koefisien Korelasi X1 dan Y

Model Summary

Model	R	R Square	Adjusted R Square	Change Statistics		
				R Square Change	F Change	Sig. F Change
1	.247 ^a	.061	.050	.061	5.604	.020

a. Predictors: (Constant), Konsep Diri

Berdasarkan *Model Summary* SPSS 21 Uji signifikan koefisien korelasi diperoleh Koefisien korelasi (r_{xy}) = 0,247 dan F_{hit} (F_{change}) = 5,604, dengan $p\text{-value} = 0,020 < 0,05$ hal ini berarti H_0 ditolak. Dengan demikian, koefisien korelasi X1 dan Y adalah berarti atau signifikan. Sedangkan koefisien determinasi dari tabel terlihat R Square = 0,061, yang mengandung makna bahwa pengaruh variabel bebas (Konsep diri) terhadap variabel terikat (motivasi belajar) adalah sebesar 6,1%, sedangkan sisanya sebesar 93,9% motivasi belajar PAI pada peserta didik di SMA Negeri 3 Sinjai dipengaruhi oleh faktor lain yang tidak dimasukkan dalam penelitian ini.

5. Pengaruh Kecerdasan Emosional Terhadap Motivasi Belajar Pendidikan Agama Islam pada Peserta Didik di SMA Negeri 3 Sinjai

Bagian ini akan diketahui ada tidaknya pengaruh kecedasan emosional terhadap motivasi belajar Pendidikan Agama Islam pada peserta didik di SMA Negeri 3 Sinjai.

a. Menentukan regresi linear sederhana

Tabel 4.14: Tabel Regresi Linear Sederhana Kecerdasan Emosional Terhadap Motivasi Belajar Pendidikan Agama Islam

	B	T	sig
(Constant)	44.087	5.788	.000
Kecerdasan Emosional	.351	2.314	.023

Dependent Variable: Motivasi Belajar

Berdasarkan *output* SPSS 21, konstanta dan koefisien persamaan regresi linear sederhana diperoleh dari kolom B, sehingga persamaan regresi : $\hat{Y} = 44,087 + 0,351X$, dari hasil analisis diperoleh $t_{hitung} = 2,314$ dan $p\text{-value} = 0,023 < 0,05$ atau H_0 ditolak. Dapat disimpulkan, “Kecerdasan emosional berpengaruh positif terhadap hasil belajar Pendidikan Agama Islam pada peserta didik di SMA Negeri 3 Sinjai.”

d. Uji linearitas dan signifikan regresi

Tabel 4.15: Tabel Uji Linear Regresi Kecerdasan Emosional Terhadap Motivasi Belajar Pendidikan Agama Islam

ANOVA Tabel		
	F	Sig.
Deviation from Linearity	1.811	.087

Hipotesis statistik

$H_0 : Y = \alpha + BX$ (Regresi linear)

$H_0 : Y \neq \alpha + BX$ (Regresi tak linear)

Berdasarkan tabel *Anova* SPSS 21 uji linearitas persamaan garis regresi diperoleh dari baris *Deviation from linearity*, yaitu $F_{hit} = 1,811$, dengan p-value = $0,087 > 0,05$. Hal ini berarti H_0 diterima atau persamaan regresi Y atas X2 adalah linear atau berupa garis linear.

Tabel 4.16: Tabel Signifikan Regresi Kecerdasan Emosional Terhadap Motivasi Belajar Pendidikan Agama Islam

ANOVA^a

Model	F	Sig.
Regression	5.355	.023 ^b

a. Dependent Variable: Motivasi Belajar

b. Predictors: (Constant), Kecerdasan Emosional

Hipotesis statistik

$H_0 : \beta = 0$ (Regresi tak linear)

$H_1 : \beta \neq 0$ (Regresi linear)

Berdasarkan tabel *Anova* SPSS 21 uji signifikan persamaan garis regresi diperoleh dari baris *Regression* yaitu $F_{hit} = 5,355$, dan p-value = $0,023 < 0,05$ atau H_0 ditolak. Dengan demikian, regresi Y atas X2 adalah Signifikan atau kecerdasan emosional berpengaruh terhadap motivasi belajar Pendidikan Agama Islam peserta didik di SMA Negeri 3 Sinjai.

e. Uji signifikan koefisien korelasi X2 dan Y

Tabel 4.17: Tabel Uji Signifikan Koefisien Korelasi X2 dan Y

Model Summary						
Model	R	R Square	Adjusted R Square	Change Statistics		
				R Square Change	F Change	Sig. F Change
1	.242 ^a	.059	.048	.059	5.355	.023

a. Predictors: (Constant), Kecerdasan Emosional

Berdasarkan *Model Summary* SPSS 21 Uji signifikan koefisien korelasi diperoleh Koefisien korelasi (r_{xy}) = 0,242 dan F_{hit} (F_{change}) = 5,355, dengan p-value = 0,023 < 0,05 hal ini berarti H_0 ditolak. Dengan demikian, koefisien korelasi X2 dan Y adalah berarti atau signifikan. Sedangkan koefisien determinasi dari tabel tersebut terlihat R Square = 0,059 yang mengandung makna bahwa 5,9% variabel motivasi belajar Pendidikan Agama Islam dapat dipengaruhi oleh variabel kecerdasan emosional. Sedangkan sisanya sebesar 94,1% dipengaruhi oleh faktor lain yang tidak dimasukkan dalam penelitian ini.

6. Pengaruh Konsep Diri dan Kecerdasan Emosional Terhadap Motivasi Belajar Pendidikan Agama Islam pada Peserta Didik Kelas XI di SMA Negeri 3 Sinjai

Bagian ini menjawab rumusan masalah keenam, untuk mengetahui pengaruh konsep diri dan kecerdasan emosional terhadap motivasi belajar Pendidikan Agama Islam pada peserta didik kelas XI di SMA Negeri 3 Sinjai.

a. Analisis Regresi Linear Berganda

Table 4.18: Tabel Regresi Ganda Konsep Diri dan Kecerdasan Emosional Terhadap Motivasi Belajar Pendidikan Agama Islam

Model	Coefficients ^a			
	Unstandardized Coefficients		t	Sig.
	B	Std. Error		
(Constant)	16.290	11.844	1.375	.173
1				
Konsep Diri	.650	.218	2.978	.004
Kecerdasan Emosional	.434	.148	2.935	.004

a. Dependent Variable: Motivasi Belajar

Berdasarkan tabel *coefficient* di atas, pada kolom B diperoleh konstanta $b_0 = 16,290$, koefisien regresi $b_1 = 0,650$ dan $b_2 = 0,434$. Sehingga persamaan regresi linear ganda $\hat{Y} = 16,290 + 0,650 + 0,434$.

Hasil analisis seperti yang disajikan pada tabel menunjukkan harga statistik untuk koefisien variabel X1 yaitu $t_{hit} = 4,822$ dan $t_{tabel} = 1,992$ sehingga $t_{hit} = 2,978 > t_{tabel} = 1,992$, kemudian $p\text{-value} = 0,004/2 = 0,002 < 0,05$ atau H_0 ditolak, yang bermakna konsep diri berpengaruh positif terhadap motivasi belajar PAI pada peserta didik kelas XI di SMA Negeri 3 Sinjai. Selanjutnya harga statistik untuk koefisien variabel X2 yaitu $t_{hit} = 2,935$ dan $t_{tabel} = 1,992$ sehingga $t_{hit} = 2,935 > t_{tabel} = 1,992$, kemudian $p\text{-value} = 0,004/2 = 0,002 < 0,05$ atau H_0 ditolak, yang bermakna kecerdasan emosional berpengaruh positif terhadap motivasi belajar PAI pada peserta didik kelas XI di SMA Negeri 3 Sinjai.

a. Uji Signifikan Persamaan Regresi Ganda

Tabel 4.19: Tabel Signifikan persamaan Regresi Ganda Konsep Diri dan Kecerdasan Emosional Terhadap Motivasi Belajar Pendidikan Agama Islam

ANOVA^a

Model	F	Sig.
Regression	7.357	.001 ^b

a. Dependent Variable: Motivasi Belajar

b. Predictors: (Constant), Kecerdasan Emosional, Konsep Diri

Hipotesis:

$H_0 : \beta_1 = \beta_2$ atau $H_0 : \beta_1 - \beta_2 = 0$

$H_0 : \beta_1 \neq \beta_2$ atau $H_0 : \beta_1 - \beta_2 \neq 0$

Berdasarkan hasil analisis yang disajikan pada tabel *Anova* diperoleh, harga statistik $F_{hit} = 7,357$ dan $F_{tabel} = 3,10$ sehingga $F_{hit} = 7,357 > F_{tabel} = 3,10$ dan $p\text{-value} = 0,001 < 0,05$ atau hal ini berarti H_0 ditolak. Artinya terdapat pengaruh linear variabel konsep diri dan kecerdasan emosional dengan motivasi belajar Pendidikan Agama Islam pada peserta didik kelas XI di SMA Negeri 3 Sinjai. Hal ini juga bermakna terdapat pengaruh secara bersama-sama konsep diri dan kecerdasan emosional terhadap motivasi belajar Pendidikan Agama Islam peserta didik.

b. Uji Signifikan Koefisien Korelasi Ganda

Tabel 4.20: Tabel Uji Signifikan Koefisien Korelasi Ganda X1 dan X2 dan Y

Model Summary							
Model	R	R Square	Adjusted R Square	Std. Error of the Estimate	Change Statistics		
					R Square Change	F Change	Sig. F Change
1	.384 ^a	.148	.128	4.806	.148	7.357	.001

a. Predictors: (Constant), Kecerdasan Emosional, Konsep Diri

Hipotesis statistik

$H_0 : \beta \leq 0$

$H_1 : \beta > 0$

Uji signifikan koefisien korelasi ganda diperoleh dari *model summary*. Terlihat bahwa koefisien korelasi ganda (R_{12}) = 0,384 dan $F_{hit} = 7,357$, serta $p\text{-value} = 0,001 < 0,05$ atau H_0 ditolak. Dengan demikian, koefisien korelasi ganda antara X_1 dan X_2 dengan Y adalah berarti signifikan. Sedangkan koefisien determinasi ditunjukkan oleh $R\text{ Square} = 0,148$ yang bermakna 14,8 % sehingga dapat disimpulkan bahwa konsep diri dan kecerdasan emosional secara bersama-sama berpengaruh terhadap motivasi belajar Pendidikan Agama Islam pada peserta didik kelas XI di SMA Negeri 3 Sinjai sebesar 14,8%. Sedangkan sisanya sebesar 85,2% dipengaruhi oleh faktor lain yang tidak dimasukkan dalam penelitian ini.

B. Pembahasan

1. Deskriptif Hasil Penelitian tentang Realitas Konsep Diri Peserta Didik di SMA Negeri 3 Sinjai

Berdasarkan penelitian tentang motivasi belajar melalui angket yang di sebar, konsep diri peserta didik di SMA Negeri 3 Sinjai dengan mengambil sampel sebanyak 88 peserta didik dimana konsep diri peserta didik di SMA Negeri 3 Sinjai dilihat dari beberapa hal yakni:

- a. Pengetahuan individu mengenai diri pribadi yang meliputi pengetahuan peserta didik terhadap diri pribadinya baik fisik maupun psikis
- b. Harapan peserta didik terhadap diri bagaimana saat ini dan diri yang dicita-citakan dimasa mendatang
- c. Penilaian, hal ini merupakan suatu bentuk pengukuran individu terhadap keadaannya saat ini dan pembandingan berupa apa yang menurutnya dapat terjadi pada dirinya.¹

Sehingga diperoleh presentasi konsep diri peserta didik yakni 19 peserta didik atau 22 % memiliki konsep diri yang tergolong rendah, 55 peserta didik

¹Umi Kusyairy, *Konsep diri Remaja dengan Orang Tua Berkebutuhan Khusus*, h. 7.

atau 62 % memiliki konsep diri yang sedang dan 14 peserta didik atau 16 % konsep diri yang tergolong tinggi. Hal ini menunjukkan bahwa skor konsep diri pada seluruh subjek penelitian ini termasuk dalam kategori sedang.

Berdasarkan hasil deskripsi variable konsep diri pada peserta didik menunjukkan bahwa sebagian besar peserta didik menunjukkan sangat setuju pada pernyataan-pernyataan yang diberikan. Rata-rata skor jawaban dari tiga belas *item* pernyataan adalah sebesar 36,39 hal ini dapat disimpulkan bahwa konsep diri peserta didik adalah cukup baik.

Peserta didik mengetahui kelebihan dirinya, dapat mengakui kesalahan, termasuk peserta didik yang menarik, memiliki cita-cita yang tinggi, mampu memperbaiki kesalahan, berusaha keras untuk mewujudkan keinginannya, dapat dipercaya, selalu bersyukur dengan prestasi yang didapatkan. Selain itu, peserta didik juga kurang mampu mengerjakan tugas-tugas sekolah, kurang dalam menyadari penyebab kegagalannya.

2. Deskriptif Hasil Penelitian tentang Realitas Kecerdasan Emosional Peserta Didik di SMA Negeri 3 Sinjai

Berdasarkan penelitian tentang kecerdasan emosional peserta didik melalui angket yang di sebar, kecerdasan emosional peserta didik di SMA Negeri 3 Sinjai dengan mengambil sampel sebanyak 88 peserta didik dimana kecerdasan emosional peserta didik di SMA Negeri 3 Sinjai dilihat dari beberapa hal yakni :

- a. Kesadaran diri diantaranya: mengetahui apa yang dirasakan, memahami alasan wujudnya emosi dan menggunakannya sebagai sumber maklumat dalam mengambil sebuah hasil. Mempunyai pengertian yang realistik terhadap kemampuan diri dan mempunyai kepercayaan diri. Kesadaran diri akan membantu dalam melepaskan suasana emosi yang tidak menyenangkan, mengelola diri, menyadari emosi dan fikiran sendiri.

- b. Mengelola emosi diantaranya: bersikap toleran terhadap frustrasi dan mampu mengelola amarah secara baik, lebih mampu mengungkapkan amarah dengan tepat, dapat mengendalikan perilaku agresif yang merusak diri sendiri dan orang lain, memiliki perasaan yang kuat tentang diri sendiri, sekolah dan keluarga, memiliki kemampuan untuk mengatasi ketegangan jiwa, dapat mengurangi perasaan kesepian dan cemas dalam pergaulan.
- c. Memotivasi diri diantaranya: memiliki rasa tanggung jawab, mampu memusatkan perhatian pada tugas yang dikerjakan, mampu mengendalikan diri dan tidak bersifat impulsif.
- d. Empati diantaranya: mampu menerima sudut pandang orang lain, memiliki kepekaan terhadap perasaan orang lain, mampu mendengarkan orang lain.
- e. Membina hubungan diantaranya: kemampuan dalam mengawal emosi apabila berhubung dengan orang lain, dapat membaca keadaan dalam konteks sosial, mempunyai interaksi yang baik serta mampu bertindak secara bijak dalam hubungan antara budaya dan agama.²

Sehingga diperoleh presentase kecerdasan emosional peserta didik yakni ada 0 peserta didik atau 0 % berada pada kategori rendah, 65 peserta didik atau 74 % berada pada kategori sedang dan 23 peserta didik atau 26 % berada pada kategori tinggi. Hal ini menunjukkan bahwa kecerdasan emosional peserta didik di SMA Negeri 3 Sinjai berada pada kategori sedang dengan frekuensi 65 atau 74 %. Sehingga diperoleh hasil kecerdasan emosional peserta didik di SMA Negeri 3 Sinjai berada pada kategori sedang.

Berdasarkan hasil deskripsi variabel kecerdasan emosional pada peserta didik menunjukkan bahwa sebagian besar peserta didik menunjukkan sangat setuju pada pertanyaan-pertanyaan yang diberikan. Rata-rata skor jawaban dari

² Ahmad Afiif, *Psikologi Guru*, h. 49-50.

21 *item* pernyataan adalah sebesar 50,05. Hal ini dapat disimpulkan bahwa kecerdasan emosional peserta didik adalah cukup baik.

3. Deskripsi Hasil Penelitian tentang Realitas Motivasi Belajar Pendidikan Agama Islam Peserta Didik di SMA Negeri 3 Sinjai

Berdasarkan penelitian tentang Motivasi belajar PAI pada peserta didik melalui angket yang di sebar, motivasi belajar PAI pada peserta didik di SMA Negeri 3 Sinjai dengan mengambil sampel sebanyak 88 peserta didik dimana motivasi belajar peserta didik di SMA Negeri 3 Sinjai dilihat dari beberapa hal yakni :

- g. Adanya hasrat dan keinginan berhasil.
- h. Adanya dorongan dan kebutuhan dalam belajar.
- i. Adanya harapan dan cita-cita masa depan.
- j. Adanya penghargaan dalam belajar.
- k. Adanya kegiatan yang menarik dalam belajar.
- l. Adanya lingkungan belajar yang kondusif, sehingga memungkinkan seorang peserta didik dapat belajar dengan baik.³

Sehingga diperoleh presentase motivasi belajar PAI peserta didik yakni ada 12 peserta didik atau 14 % berada pada kategori rendah, 61 peserta didik atau 69 % berada pada kategori sedang dan 15 peserta didik atau 17 % berada pada kategori tinggi. Hal ini menunjukkan bahwa motivasi belajar PAI pada peserta didik di SMA Negeri 3 Sinjai berada pada kategori sedang dengan frekuensi 61 atau 69 %. Sehingga diperoleh hasil motivasi belajar PAI pada peserta didik di SMA Negeri 3 Sinjai berada pada kategori sedang.

Berdasarkan hasil deskripsi variabel motivasi belajar PAI pada peserta didik menunjukkan bahwa sebagian besar peserta didik menunjukkan setuju pada

³Hamzah B Uno, *Teori Motivasi dan Pengukurannya Analisis di Bidang Pendidikan*, h. 23

pertanyaan-pertanyaan yang diberikan. Rata-rata skor jawaban dari 22 *item* pernyataan adalah sebesar 60,15. Sehingga diperoleh motivasi belajar Pendidikan Agama Islam peserta didik di SMA Negeri 3 Sinjai berada pada kategori sedang.

4. Pengaruh Konsep Diri terhadap Motivasi Belajar Pendidikan Agama Islam di SMA Negeri 3 Sinjai

Berdasarkan hasil penelitian dan hasil analisis data menunjukkan bahwa terdapat pengaruh konsep diri terhadap motivasi belajar PAI pada peserta didik kelas XI di SMA Negeri 3 Sinjai. Sejalan dengan penelitian yang dilakukan oleh Nita Delima dalam jurnalnya yang berjudul “Hubungan Konsep Diri dan Motivasi Belajar Matematika Mahasiswa Program Studi Sistem Informasi”. hasil analisis data diperoleh bahwa terdapat pengaruh konsep diri matematik terhadap motivasi belajar matematika mahasiswa.⁴ Penelitian sebelumnya ini memperkuat hasil penelitian bahwa variabel konsep diri memiliki pengaruh terhadap variabel motivasi belajar.

Selain itu pada penelitian ini menunjukkan sumbangan efektif yaitu sebesar 6,1% dan sisanya sebesar 93,9% dipengaruhi oleh faktor lain yang tidak dimasukkan dalam penelitian ini. Hal ini juga berarti bahwa konsep diri memiliki pengaruh yang kecil terhadap motivasi belajar peseta didik. Jika ditelaah lebih jauh adanya pengaruh konsep diri terhadap motivasi belajar yang kecil didalam penelitian ini menunjukkan pengaruh yang tidak begitu kuat sebab pengaruhnya hanya sebesar 6,1%. Penyebab pengaruh konsep diri terhadap motivasi belajar yang tidak begitu kuat dikarenakan motivasi belajar pada peserta didik kelas XI di SMA Negeri 3 Sinjai tidak hanya dipengaruhi oleh konsep diri saja tetapi ada faktor lain yang memengaruhi motivasi belajar tersebut. Misalnya saja metode

⁴ Nita Desmita, “Hubungan Konsep Diri dan Motivasi Belajar Matematika Mahasiswa Program Studi Sistem Informasi”, *Jurnal Pendidikan Matematika*, Vol. 9 No. 2 (2016).

belajar yang digunakan tidak menarik, kemampuan siswa itu sendiri, faktor lingkungan seperti lingkungan sosial dan lingkungan keluarga yang tidak mendukung, dll.

Kemudian menurut Hamsa B. Uno dalam bukunya menjelaskan bahwa motivasi belajar dapat timbul karena faktor intrinsik dan faktor ekstrinsik. Faktor intrinsik adalah faktor yang bersumber dari dalam diri peserta didik sedangkan faktor ekstrinsik adalah faktor yang bersumber dari luar diri peserta didik. Adapun yang termasuk faktor instrinsik dalam motivasi belajar yaitu berupa hasrat dan keinginan berhasil, seperti peserta didik selalu ingin mendapatkan yang terbaik dan lolos dalam ujian. Dorongan kebutuhan belajar, misalnya seorang peserta didik sangat membutuhkan dorongan dari orang lain untuk mampu memotivasi dirinya dalam belajar dan Harapan akan cita-cita. Sedangkan yang termasuk faktor ekstrinsiknya adalah adanya penghargaan, seperti peserta didik selalu ingin mendapatkan penghargaan baik itu berupa pujian maupun *reward* lainnya. lingkungan belajar yang kondusif, seperti lingkungan yang memiliki fasilitas agar peserta didik nyaman dalam belajar dan kegiatan belajar yang menarik, seperti guru yang selalu menggunakan metode yang bervariasi dalam proses pembelajaran agar peserta didik tidak bosan.

Berdasarkan hasil penelitian menunjukkan adanya pengaruh antara konsep diri terhadap motivasi belajar PAI pada peserta didik serta menunjukkan pola pengaruh yang positif maka demi peningkatan motivasi belajar PAI pada peserta didik di SMA Negeri 3 Sinjai salah satu faktor yang penting untuk diperhatikan adalah konsep diri peserta didik.

5. Pengaruh Kecerdasan Emosional terhadap Motivasi Belajar Pendidikan Agama Islam di SMA Negeri 3 Sinjai

Berdasarkan hasil analisis data menunjukkan bahwa terdapat pengaruh kecerdasan emosional terhadap motivasi belajar PAI pada peserta didik di SMA Negeri 3 Sinjai. Sejalan dengan penelitian yang dilakukan oleh Muhammad Farhan Faizi dalam jurnal yang berjudul “Pengaruh Kecerdasan Emosional Terhadap Motivasi Belajar Matematika Siswa Kelas Iv Sekolah Dasar Islam Babussalam Kecamatan Durenan Kabupaten Tenggalek” dari hasil korelasi Product Moment dan hasil analisis korelasi menunjukkan bahwa ada pengaruh kecerdasan emosional terhadap motivasi belajar siswa matematika SDI Babussalam Pandean Kecamatan Durenan Kabupaten Tenggalek.⁵ Penelitian sebelumnya ini memperkuat hasil penelitian bahwa variabel kecerdasan emosional memiliki pengaruh terhadap variabel motivasi belajar.

Selain itu penelitian ini menunjukkan sumbangan efektif yang diperoleh yaitu sebesar 5,9% dan sisanya sebesar 94,1% dipengaruhi oleh faktor lain yang tidak dimasukkan dalam penelitian ini. Hal ini juga berarti bahwa kecerdasan emosional memiliki pengaruh yang kecil terhadap motivasi belajar peserta didik. Jika ditelaah lebih jauh adanya pengaruh kecerdasan emosional terhadap motivasi belajar yang kecil didalam penelitian ini menunjukkan pengaruh yang tidak begitu kuat sebab pengaruhnya hanya sebesar 5,9%. Penyebab pengaruh kecerdasan emosional terhadap motivasi belajar yang tidak begitu kuat dikarenakan motivasi belajar pada peserta didik kelas XI di SMA Negeri 3 Sinjai tidak hanya dipengaruhi oleh kecerdasan emosional saja tetapi ada faktor lain yang memengaruhi motivasi belajar tersebut. Misalnya saja metode belajar yang digunakan tidak menarik, kemampuan siswa itu sendiri, faktor lingkungan seperti lingkungan sosial dan lingkungan keluarga yang tidak mendukung, dll.

⁵Muhammad Farhan Faizi, “Pengaruh Kecerdasan Emosional Terhadap Motivasi Belajar Matematika Siswa Kelas Iv Sekolah Dasar Islam Babussalam Kecamatan Durenan Kabupaten Tenggalek” *Jurnal Ilmiah Pendidikan Dasar*, Volume III Nomor 2, (2018)

Kemudian menurut Hamsa B. Uno dalam bukunya menjelaskan bahwa motivasi belajar dapat timbul karena faktor intrinsik dan faktor ekstrinsik. Faktor intrinsik adalah faktor yang bersumber dari dalam diri peserta didik sedangkan faktor ekstrinsik adalah faktor yang bersumber dari luar diri peserta didik. Adapun yang termasuk faktor instrinsik dalam motivasi belajar yaitu berupa hasrat dan keinginan berhasil, seperti peserta didik selalu ingin mendapatkan yang terbaik dan lolos dalam ujian. Dorongan kebutuhan belajar, misalnya seorang peserta didik sangat membutuhkan dorongan dari orang lain untuk mampu memotivasi dirinya dalam belajar dan Harapan akan cita-cita. Sedangkan yang termasuk faktor ekstrinsiknya adalah adanya penghargaan, seperti peseta didik selalu ingin mendapatkan penghargaan baik itu berupa pujian maupun *reward* lainnya. lingkungan belajar yang kondusif, seperti lingkungan yang memiliki fasilitas agar peserta didik nyaman dalam belajar dan kegiatan belajar yang menarik, seperti guru yang selalu menggunakan metode yang bervariasi dalam proses pembelajaran agar peserta didik tidak bosan.

Berdasarkan hasil penelitian menunjukkan bahwa adanya pengaruh antara kecerdasan emosional terhadap motivasi belajar PAI pada peserta didik serta menunjukkan pola pengaruh yang positif maka demi peningkatan motivasi belajar PAI pada peserta didik di SMA Negeri 3 Sinjai salah satu faktor yang penting untuk diperhatikan adalah kecerdasan emosional peserta didik.

6. Pengaruh Konsep Diri dan Kecerdasan Emosional terhadap Motivasi Belajar Pendidikan Agama Islam Peserta Didik di SMA Negeri 3 Sinjai

Berdasarkan hasil analisis data menunjukkan bahwa terdapat pengaruh konsep diri dan kecerdasan emosional terhadap motivasi belajar PAI pada peserta didik di SMA Negeri 3 Sinjai. Diimana sumbangan efektifnya yaitu sebesar 14,8% Sedangkan sisanya sebesar 85.2% dipengaruhi oleh faktor lain yang tidak

dimasukkan dalam penelitian ini. Hal ini juga berarti bahwa konsep diri dan kecerdasan emosional memiliki pengaruh yang kecil terhadap motivasi belajar peserta didik. Dalam penelitian M. Asy'ari, IGAA Novi Ekayati, dan Andik Matulesy dalam jurnalnya yang berjudul "Konsep Diri, Kecerdasan Emosi dan Motivasi Belajar Siswa". Hasil penelitian menunjukkan bahwa adanya hubungan antara variabel konsep diri, kecerdasan emosi dengan motivasi belajar.⁶ Penelitian sebelumnya ini memperkuat hasil penelitian bahwa variabel konsep diri dan kecerdasan emosional memiliki pengaruh terhadap variabel motivasi belajar.

Jika ditelaah lebih jauh adanya pengaruh konsep diri dan kecerdasan emosional terhadap motivasi belajar yang kecil didalam penelitian ini menunjukkan pengaruh yang tidak begitu kuat sebab pengaruhnya hanya sebesar 14,8 %. Penyebab pengaruh konsep diri dan kecerdasan emosional terhadap motivasi belajar yang tidak begitu kuat dikarenakan motivasi belajar pada peserta didik kelas XI di SMA Negeri 3 Sinjai tidak hanya dipengaruhi oleh sumber internal atau konsep diri dan kecerdasan emosional saja tetapi ada faktor lain yang memengaruhi motivasi belajar tersebut. Misalnya saja metode belajar yang digunakan tidak menarik, kemampuan siswa itu sendiri, faktor lingkungan seperti lingkungan sosial dan lingkungan keluarga yang tidak mendukung, dll.

Motivasi berperan penting dalam proses pembelajaran dan keberhasilan proses belajar itu sendiri. Motivasi banyak ditekankan pada individu peserta didik dengan harapan munculnya semangat untuk mengikuti proses pembelajaran. Motivasi yang dimiliki peserta didik akan menjadikan peserta didik memiliki semangat, disiplin, tanggung jawab, dan keseriusan mengikuti proses pembelajaran. Dengan kata lain, peran motivasi dalam proses pembelajaran peserta didik tidak lain sebagai sumber energi psikologis. Selain itu motivasi

⁶ Ika Fauziah Nur dan Agustina Ekasari, "Hubungan Antara Konsep Diri dengan Kecerdasan Emosional pada Remaja" *Jurnal Soul*, Vol. 1, No. 2, September 2008.

juga dipengaruhi beberapa faktor dan diantaranya yaitu konsep diri dan kecerdasan emosional.

Berdasarkan hasil analisis diperoleh, harga statistik $F_{hit} = 7,357$ dan $F_{tabel} = 3,10$ sehingga $F_{hit} = 7,357 > F_{tabel} = 3,10$ dan $p\text{-value} = 0,001 < 0,05$ atau hal ini berarti H_0 ditolak. Artinya terdapat pengaruh linear variabel konsep diri dan kecerdasan emosional dengan motivasi belajar Pendidikan Agama Islam pada peserta didik kelas XI di SMA Negeri 3 Sinjai. Hal ini juga bermakna terdapat pengaruh secara bersama-sama konsep diri dan kecerdasan emosional terhadap motivasi belajar Pendidikan Agama Islam peserta didik.

Dari hasil penelitian ini menunjukkan adanya pengaruh secara bersama-sama antara konsep diri dan kecerdasan emosional peserta didik terhadap motivasi belajar Pendidikan Agama Islam peserta didik serta menunjukkan pola pengaruh yang positif maka demi peningkatan motivasi belajar Pendidikan Agama Islam peserta didik di SMA Negeri 3 Sinjai, beberapa faktor yang penting untuk diperhatikan adalah konsep diri dan kecerdasan emosional peserta didik.

BAB V

PENUTUP

A. *Kesimpulan*

Berdasarkan hasil analisis data dan pembahasan hasil penelitian maka dapat disimpulkan beberapa hal sebagai berikut:

1. Berdasarkan hasil analisis penelitian yang diperoleh menunjukkan bahwa skor konsep diri peserta didik kelas XI di SMA Negeri 3 Sinjai pada seluruh subjek penelitian ini termasuk dalam kategori sedang dengan angka sebesar 62 %.
2. Berdasarkan hasil analisis penelitian yang diperoleh menunjukkan bahwa skor kecerdasan emosional peserta didik kelas XI di SMA Negeri 3 Sinjai pada seluruh subjek penelitian ini termasuk dalam kategori sedang dengan angka sebesar 74%.
3. Berdasarkan hasil analisis penelitian yang diperoleh menunjukkan bahwa skor motivasi belajar Pendidikan Agama Islam peserta didik kelas XI di SMA Negeri 3 Sinjai pada seluruh subjek penelitian ini termasuk dalam kategori sedang dengan angka sebesar 48%.
4. Berdasarkan data hasil uji inferensial menunjukkan bahwa persamaan regresi: $\hat{Y} = 42,408 + 0,529X$, dari hasil analisis diperoleh $t_{hitung} = 2,367$ dan $p\text{-value} = 0,020 < 0,05$ atau H_0 ditolak. Sedangkan sumbangan efektif konsep diri terhadap motivasi belajar yaitu sebesar 6,1%. Dengan demikian konsep diri berpengaruh positif terhadap motivasi belajar PAI pada peserta didik di SMA Negeri 3 Sinjai.
5. Berdasarkan data hasil uji inferensial menunjukkan bahwa persamaan regresi : $\hat{Y} = 44,087 + 0,351X$, dari hasil analisis diperoleh $t_{hitung} = 2,314$ dan $p\text{-value} = 0,023 < 0,05$ atau H_0 ditolak. Sedangkan sumbangan efektif

kecerdasan emosional terhadap motivasi belajar yaitu sebesar 5,9%. Dengan demikian konsep diri berpengaruh positif terhadap motivasi belajar PAI pada peserta didik di SMA Negeri 3 Sinjai.

6. Berdasarkan data hasil uji inferensial menunjukkan bahwa persamaan regresi linear ganda $\hat{Y} = 16,290 + 0,650 + 0,434$. Kemudian hasil analisis menunjukkan harga statistik untuk koefisien variabel X1 yaitu $t_{hit} = 2,978$ $t_{tabel} = 1,992$, kemudian $p\text{-value} = 0,004/2 = 0,002 < 0,05$ atau H_0 ditolak, koefisien variabel X2 yaitu $t_{hit} = 2,935$ $t_{tabel} = 1,992$, kemudian $p\text{-value} = 0,004/2 = 0,002 < 0,05$ atau H_0 ditolak, sedangkan sumbangan efektif atau R Square = 0,148 sehingga dapat disimpulkan bahwa konsep diri dan kecerdasan emosional secara bersama-sama berpengaruh terhadap motivasi belajar Pendidikan Agama Islam pada peserta didik kelas XI di SMA Negeri 3 Sinjai sebesar 14,8%.

B. Implikasi Penelitian

1. Bagi kepala sekolah SMA Negeri 3 Sinjai, penelitian ini secara praktis diharapkan dapat berguna sebagai bahan masukan untuk memerhatikan konsep diri dan kecerdasan emosional peserta didik di SMA Negeri 3 Sinjai untuk meningkatkan motivasi belajar peserta didik khususnya dalam mata pelajaran Pendidikan Agama Islam.
2. Bagi guru Pendidikan Agama Islam kiranya hasil penelitian ini dapat dijadikan masukan dan tambahan wawasan tentang konsep diri dan kecerdasan emosional peserta didik, sehingga dapat membantu guru untuk memerhatikan konsep diri dan kecerdasan emosional peserta didik untuk meningkatkan motivasi belajar Pendidikan Agama Islam.
3. Bagi peneliti selanjutnya semoga hasil penelitian ini dapat dijadikan referensi untuk penelitian berikutnya yang berhubungan dengan konsep diri dan kecerdasan emosional terhadap motivasi belajar Pendidikan Agama Islam peserta didik khususnya dalam pelajaran Pendidikan Agama Islam.

DAFTAR PUSTAKA

- Afif, Ahmad. *Psikologi Guru*. Makassar : Alauddin University Press, 2014.
- Agustian, Ary Ginanjar. *Rahasia Sukses Membangun Kecerdasan Emosional dan Spritual ESQ Emotional Spiritual Quotient berdasarkan 6 Rukun Iman dan 5 Rukun Islam*. Cet.I; Jakarta: Arga Publishing, 2001.
- Arif, Armai. *Reformulasi Pendidikan Islam*. Jakarta: CRSD Press, 2005.
- Arikunto, Suharsimi. *Prosedur Penelitian Suatu Pendekatan Praktek*. Jakarta: Rineka Cipta, 2006.
- Azwar, Safiuddin. *Penyusun Skala Psikologi*. Cet. VI; Yogyakarta: Pustaka Pelajar, 2004.
- Asra, Sumiati. *Metode Pembelajaran*. Bandung: CV Wacana Prima, 2009.
- Departemen Pendidikan Nasional, *Kamus Besar Bahasa Indonesia Pusa Bahasa, edisi keempat* . Cet. I; Jakarta: PT Gramedia Pustaka Utama, 2008.
- Desmita. *Psikologi Perkembangan Peserta Didik*, Bandung: Rosdakarya, 2017.
- Desmita, ita, “Hubungan Konsep Diri dan Motivasi Belajar Matematika Mahasiswa Program Studi Sistem Informasi”, *Jurnal Pendidikan Matematika*, Vol. 9 No. 2. 2016. <http://scholar.google.co.id> (diakses 7 November 2019).
- Djaali. *Psikologi Pendidikan*. Cet. VII; Jakarta: Bumi Aksara, 2013.
- Drajat, Zakiah. *Pendidikan Agama Dalam Pembinaan Mental*. Jakarta: PT. Bulan Bintang, 1975.
- Faizi, Muhammad Farhan, “Pengaruh Kecerdasan Emosional Terhadap Motivasi Belajar Matematika Siswa Kelas Iv Sekolah Dasar Islam Babussalam Kecamatan Durenan Kabupaten Trenggalek” *Jurnal Ilmiah Pendidikan Dasar*, Volume III Nomor 2. 2018. <http://scholar.google.co.id> (diakses 9 November 2019)
- Fitriani. “Pengaruh Konsep Diri dan Dukungan Sosial Teman Sebaya terhadap Prestasi Belajar Matematika Siswa Kelas VIII SMPN 1 Salomekko Kecamatan Salomekko Kabupaten Bone”, *Skripsi*. Makassar: Fak.Tarbiyah dan Keguruan UIN Alauddin, 2014.
- Hamalik, Oemar. *Psikologi Belajar Dan Mengajar*. Cet.VII; Bandung: Sinar Baru Algensindo, 2010.
- Hamid, Oemar. *Proses Belajar Mengajar*. Jakarta: Bumi Aksara, 2007.
- Hasbullah, *Dasar-dasar Ilmu Pendidikan*. Cet. IV; Jakarta: PT: Raja Grafindo Persada, 2005.
- Hajar, Ibnu. *Dasar-dasar Metodologi Penelitian Kuantitatif dalam Penelitian*. Cet. II ; Jakarta: Raja Grafindo Persada, 1999.
- Ibrahim, Misyak Malik. *Kecerdasan emosional Siswa Berbakat Intelektual*. Makassar: Alauddin Press, 2011.
- Irham, Muhammad & Novan Ardy. *Psikologi Pendidikan : Teori dan Aplikasi dalam Proses Pembelajaran*. Cet. I; Jakarta: Ar-ruzz Media, 2013.
- Jahja, Yudrik. *Psikologi Perkembangan*. Jakarta : Kencana, 2011.

- Kadir, *Statistika Terapan Konsep, Contoh dan Analisis Data dengan Program SPSS/Lisrel dalam Penelitian*. Cet, III; Jakarta, Rajawali Perss, 2016.
- kusuma, Indra. *Pengantar Ilmu Pendidikan*. Surabaya: Usaha Nasional, 1973.
- Kusyairy, Umi. *Konsep Diri Remaja dengan Orangtua Berkebutuhan Khusus*. Makassar : Alauddin University Press, 2012.
- Liu, Hui-Ju “*The Relation of Academic Self-Concept to Motivation among University EFL Students.*” *Journal of Humanities and Social Science*, pp. 207-225, No. 20. 2010. <http://scholar.google.co.id> (diakses 11 Agustus 2020)
- Maulana, Rifal. “Pengaruh Konsep Diri terhadap Keberhasilan Belajar Mahasiswa PAI Fakultas Tarbiyah dan Keguruan UIN Alauddin Makassar.”, *Skripsi*. Makassar: Fak. Tarbiyah dan Keguruan UIN Alauddin, 2015.
- M.Asy'ari dkk, “Konsep Diri, Kecerdasan Emosi Dan Motivasi Belajar Siswa”, *Jurnal Psikologi Indonesia*, Vol.3, No.01, 2014.
- Murwani, Arita. *Pengantar Konsep Dasar Keperawatan*. Cet.I; Yogyakarta : Fitramaya, 2008.
- Marimba, Ahmad D. *Pengantar Filsafat Pendidikan Islam*. Cet. XV; Bandung: PT. AlMa'arif, 2001.
- Majid, Abdul dan Dian Andayani, *Pendidikan Agama Islam Berbasis Kompetensi (Konsep dan Implementasi Kurikulum 2004)*. Bandung:Pt. Remaja Rosdakarya, 2006.
- Mahmud, *Metode Penelitian Pendidikan*. Bandung, CV Pustaka Setia, 2011.
- Nata, Abuddin. *Ilmu Pendidikan Agama*. Cet. II; Jakarta: Kencana, 2012.
- Nizar, Samsul. *Pengantar Dasar-dasar Pemikiran Pendidikan Islam*. Jakarta: Gaya Media Pratama, 2001.
- Nur, Ika Fauziah dan Agustina Ekasari, “Hubungan Antara Konsep Diri dengan Kecerdasan Emosional pada Remaja” *Jurnal Soul*, Vol. 1, No. 2, September 2008. <http://scholar.google.co.id> (diakses 8 November 2019)
- Noor, Juliansyah. *Metodologi Penelitian*. Jakarta : Kencana, 2014.
- Pieter, Herri Zan dkk. *Pengantar Psikologi dalam Keperawatan*. Jakarta : Kencana, 2010.
- Pamungkas, Riheni*. “Pengaruh Kecerdasan Emosional terhadap Hasil Belajar Matematika pada Siswa Kelas V SD Se-Kecamatan Prembun.” *Jurnal Skripsi*, Vol.5, No.5. FKIP Universitas Sebelas Maret : 2017.
- Qalsum, Umni dkk. “Hubungan antara Konsep Diri dan Motivasi Berprestasi dengan Hasil Belajar Fisika Peserta Didik SMA di Kota Makassar”, *Jurnal Sains dan Pendidikan Fisika*, jilid 11, no. 2, 2015.
- Rahman, Ulfiani. *Memahami Psikologi Dalam Pendidikan (Teori dan Aplikasi)*. Cet. I; Alauddin University Press, 2014.
- Republik Indonesia, UU No.20 Tahun 2003 Tentang Sistem Pendidikan Nasional. Bandung: Fokusmedia, 2003.
- Riduwan, *Dasar-Dasar Statistika*. Cet. VIII; Bandung, Alfabeta, 2010.

- Riduwan, *Dasar-Dasar Statistika*. Cet. III; Bandung: Alfabeta, 2013.
- Sudjana, Nana. *Pembinaan dan Pengembangan Kurikulum di Sekolah*. Cet. V; Bandung: Sinar Baru Algesindo, 2005.
- Slameto. *Belajar dan Faktor-Faktor yang Memengaruhinya*. Jakarta: Rineka Cipta, 2015.
- Sundra, Rike dan Elvina Safitri, "Pengaruh Konsep Diri terhadap Motivasi Belajar pada Mata Pelajaran IPS SMA Negeri 7 Merangin" *Jurnal*, Volume 1, Issue 3. 2020.
- Sugiono. *Metodologi Penelitian Pendidikan*. Cet. XVI; Bandung: Alfabeta, 2012.
- Muhammad Arif tiro, *Dasar-Dasar Statistika*. Edisi III; Makassar: Andira Publisher, 2008.
- Saam, Zulfan dan Sri Wahyuni. *Psikologi Keperawatan*. Jakarta : PT RajaGrafindo Persada, 2012.
- Sunaryo. *Psikologi untuk keperawatan*. Cet.I; Jakarta : EGC, 2004.
- Sukardi, *Metodologi Penelitian Pendidikan kompetensi dan praktiknya*. Cet. 16; Jakarta: Bumi Aksara, 2017.
- Sugiyono, *Metode Penelitian Kuantitatif Kualitatif dan R&D*. Cet. 6; Bandung: Alfabeta, 2009.
- S. Margono, *Metode Penelitian Pendidikan*. Jakarta: Rineka Cipta, 2014.
- Thalib, Syamsul Bachri. *Psikologi Pendidikan Berbasis Analisis Empiris Aplikatif*. Cet. I; Jakarta: Kencana, 2010.
- Tiro, Muhammad Arif. *Dasar-dasar Statistik Edisi Ketiga*. Makassar: Andira Publisher, 2008.
- Usman, Syahrudin. *Ilmu Pendidikan Islam (Perspektif Teoritis)*. Makassar: Alauddin University Press, 2013.
- Uno, Hamzah B. *Teori Motivasi dan Pengukurannya Analisis di Bidang Pendidikan*. Jakarta : Bumi Aksara, 2007.
- UIN Alauddin Makassar, *Pedoman Penulisan Karya Tulis Ilmiah*. Makassar: Alauddin Press, 2013.
- Uno, Hamsah B. *Orientasi Baru dalam Psikologi Pembelajaran*. Cet. II; Jakarta: PT. Bumi Aksara, 2008.
- W. Sarwono, Sarlito dan Eko A Meinarno. *Psikologi Sosial*. Jakarta: Salemba Humanika, 2011.

LAMPIRAN



UNIVERSITAS ISLAM NEGERI
ALAUDDIN
M A K A S S A R

DOKUMENTASI**Wawancara dengan Guru dan Kepala Sekolah SMA Negeri 3 Sinjai**

UNIVERSITAS ISLAM NEGERI
ALAUDDIN
M A K A S S A R

RIWAYAT HIDUP



Rosyidah Annisa, Nama yang diberikan sejak kecil di Tondong, Kec. Sinjai Timur Kab. Sinjai pada Tanggal 17 Februari 1998, anak keempat dari 4 bersaudara dan dari pasangan Drs. Saramuddin dan Dra. Nurcaya Hasyim. Penulis memulai pendidikannya di TK Pertiwi Tondong dan lulus pada tahun 2004. Kemudian melanjutkan pendidikan di Sekolah Dasar Negeri 27 Tondong dan lulus pada Juni 2010. Penulis melanjutkan bersekolah di SMP Negeri 1 Sinjai Timur dan lulus pada Juni 2013, lalu melanjutkan sekolah di SMA Negeri 1 Sinjai Timur yang sekarang sudah berganti nama menjadi SMA Negeri 3 Sinjai dan lulus pada Mei 2016. Sekarang penulis sedang menjalankan studi di salah satu Universitas di Makassar yaitu Universitas Islam Negeri Alauddin Makassar dan menjadi salah satu mahasiswa di Fakultas Tarbiyah dan Keguruan jurusan Pendidikan Agama Islam. Dari setiap perjalanan yang dilalui penulis menyadari bahwa semua yang didapatkan tidak lepas dari doa kedua orang tua dan pribadi, serta kerja keras yang dibarengi dengan keikhlasan.

UNIVERSITAS ISLAM NEGERI
ALAUDDIN
MAKASSAR