

dr. Dewi Setiawati, SpOG., M.Kes.

FISIO-PATOLOGI KEHAMILAN, PERSALINAN DAN KASIH SAYANG UNIVERSAL

**Bagaimana Proses Setetes Sperma
Menjadi Mahluk Hidup Baru?**



FISIO-PATOLOGI KEHAMILAN, PERSALINAN DAN KASIH SAYANG UNIVERSAL

Bagaimana Proses Setetes Sperma Menjadi Makhluk Hidup Baru?

dr. Dewi Setiawati, Sp.OG., M. Kes



Alauddin University Press

Hak Cipta Dilindungi Undang-Undang:
Dilarang memperbanyak atau memindahkan sebagian atau seluruh isi buku ini ke dalam bentuk apapun tanpa izin tertulis dari penerbit

All Rights Reserved

**FISIO-PATOLOGI KEHAMILAN, PERSALINAN DAN KASIH
SAYANG UNIVERSAL;
Bagaimana Proses Setetes Sperma Menjadi Makhluk Hidup
Baru?**

Penulis:

dr. Dewi Setiawati, Sp.OG., M. Kes

Editor:

Dr. dr. M. Harun Iskandar, Sp.PD., Sp.P.

dr. Azizah Nurdin, Sp.OG., M. Kes.

Penyelaras Akhir:

Muh. Abdi Goncing

Cetakan I: 2020

xi + 155 hlm.; 15,5 x 23 cm

ISBN: 978-602-328-321-7

Alauddin University Press

UPT Perpustakaan UIN Alauddin

Jl. H. M. Yasin Limpo No. 36 Romangpolong,

Samata, Kabupaten Gowa

Website: <http://ebooks.uin-alauddin.ac.id/>

SAMBUTAN REKTOR

Puji syukur kepada Allah swt atas segala nikmat, rahmat, dan berkah-Nya yang tak terbatas. Salawat dan Salam semoga tercurah kepada Rasulullah Muhammad saw.

Di tengah situasi penuh keterbatasan karena pandemi global Covid-19, karya buku **“FISIO-PATOLOGI KEHAMILAN, PERSALINAN DAN KASIH SAYANG UNIVERSAL; Bagaimana Proses Setetes Sperma Menjadi Makhluk Hidup Baru?”** yang kini hadir di tangan pembaca patut mendapat apresiasi setinggi-tingginya. Apresiasi tersebut diperlukan sebagai bentuk penghargaan kita sebagai pembaca terhadap penulis yang dengan penuh kesungguhan hati, mampu menyelesaikan suatu naskah buku referensi yang berharga bagi khazanah ilmu pengetahuan.

Sebagai Rektor, tentu hal ini merupakan suatu kebanggaan sekaligus kehormatan bagi kami, sebab pada tahun pertama kepemimpinan ini, melalui program **Gerakan Penulisan dan Penerbitan 100 Buku Referensi**, karya ini dapat lahir. Hal ini, selain merupakan manifestasi dari salah satu Pancacita kepemimpinan kami, yakni “Publikasi yang Aktif”, juga tentu menunjukkan bahwa produktifitas melahirkan karya referensi dan karya akademik harus tetap digalakkan dan didukung demi terciptanya suatu lingkungan akademik yang dinamis dan dipenuhi dengan khazanah keilmuan. Iklim akademik yang demikian itu dapat mendorong kepada hal-hal positif yang dapat memberi dampak kepada seluruh sivitas akademika UIN Alauddin Makassar. Tentu, hal ini juga perlu dilihat sebagai bagian dari proses *upgrading* kapasitas dan *updating* perkembangan ilmu pengetahuan sebagai ruh dari sebuah universitas.

Transformasi keilmuan yang baik dan aktif dalam sebuah lembaga pendidikan seperti UIN Alauddin Makassar adalah kunci bagi suksesnya pembangunan sumber daya

manusia dan pengembangan ilmu pengetahuan. Hal ini perlu dibarengi dengan kepemimpinan yang baik, keuletan, sikap akomodatif dan kolektif yang mampu mendorong peningkatan kapasitas dan kreatifitas sumber daya, dan menciptakan inovasi yang kontinu guna menjawab setiap tantangan zaman yang semakin kompleks. Apalagi, di tengah kemajuan pada bidang teknologi informasi yang kian pesat dewasa ini, hal-hal tersebut bukanlah sesuatu yang sulit diwujudkan. Semua berpulang pada tekad yang kuat dan usaha maksimal kita untuk merealisasikannya.

Karya ilmiah berupa buku referensi akan menjadi memori sekaligus *legacy* bagi penulisnya di masa datang. UIN Alauddin Makassar sebagai salah satu institusi pendidikan yang memiliki *basic core* pengembangan ilmu pengetahuan, memiliki kewajiban untuk terus menerus memproduksi ilmu pengetahuan dengan menghasilkan karya ilmiah dan penelitian yang berkualitas sebagai kontribusinya terhadap kesejahteraan umat manusia.

Semoga ikhtiar para penulis yang berhasil meluncurkan karya intelektual ini dapat menjadi sumbangsih yang bermanfaat bagi pembangunan sumber daya manusia dan pengembangan ilmu pengetahuan yang berkualitas, berkarakter, dan berdaya saing demi kemajuan peradaban bangsa.

Hanya kepada Allah jugalah kita berserah diri atas segala usaha dan urusan kita. Semoga Allah swt senantiasa merahmati, memberkahi, dan menunjukkan jalan-Nya yang lurus untuk kita semua. *Amin...*

Makassar, 17 Agustus 2020
Rektor UIN Alauddin Makassar

Prof. H. Hamdan Juhannis, M.A., Ph.D.

KATA PENGANTAR

Sebagai penulis, saya sangat tertarik berinteraksi dan menolong perempuan. Bukan karena saya sejenis, masalah gender, atau pun karena suka sesama jenis, melainkan karena perempuan itu adalah makhluk yang sangat diagungkan Allah swt.

Suatu ketika, Rasulullah, pernah ditanya oleh salah seorang sahabat tentang kepada siapa saja dia harus berbakti. Rasulullah pun menyebutkan Ibu sebanyak tiga kali, sementara ayah hanya satu kali.

"Seseorang datang kepada Rasulullah shalallahu 'alaihi wasallam dan berkata, 'Wahai Rasulullah, kepada siapakah aku harus berbakti pertama kali?' Nabi shalallahu 'alaihi wasallam menjawab, 'Ibumu!' Dan orang tersebut kembali bertanya, 'Kemudian siapa lagi?' Nabi shalallahu 'alaihi wasallam menjawab, 'Ibumu!' Orang tersebut bertanya kembali, 'Kemudian siapa lagi?' Beliau menjawab, 'Ibumu.' Orang tersebut bertanya kembali, 'Kemudian siapa lagi,' Nabi shalallahu 'alaihi wasallam menjawab, 'Kemudian ayahmu. (HR. Al Bukhari).

Hadist ini menunjukkan bahwa seorang perempuan khususnya ibu adalah makhluk yang sangat diagungkan. Beratnya menanggung beban saat hamil dan nyeri hebat saat persalinan membuat seorang perempuan begitu dimuliakan.

Terjadinya kehamilan adalah sebuah akibat. Suatu sunnatullah yang tentunya didambakan oleh perempuan

yang menikah. Kata hamil sebenarnya berasal dari bahasa Arab, akar kata *"hamala-yahmilu-hamlan"*, yang secara bahasa bisa berarti membawa, memikul, membebani dan mengandung. Artinya, kehamilan, akan membuat perempuan terbebani dengan sesuatu yang berat. Hanya saja, Maha Suci Allah, beban yang diberikan perlahan-lahan, dari ringan hingga menjadi sangat berat. Sehingga terjadi adaptasi kemampuan perempuan hamil dalam menanggung beban kehamilannya.

Berbicara tentang kehamilan dan persalinan, artinya kita membahas tentang proses penciptaan manusia. Dalam proses penciptaan manusia, tidak ada yang kebetulan. Setiap individu yang ditakdirkan menjadi embrio, lalu menjadi fetus, kemudian berkembang menjadi janin bukanlah hal yang terjadi begitu saja. Dari 280 juta sperma yang dikeluarkan saat satu kali ejakulasi, hanya satu sperma yang berhasil membuahi ovum hingga terjadi kehamilan. Sebagaimana dalam QS Al Hajj:

"Hai manusia, jika kamu dalam keraguan tentang kebangkitan (dari kubur), maka (ketahuilah) sesungguhnya Kami telah menjadikan kamu dari tanah, kemudian dari setetes mani, kemudian dari segumpal darah, kemudian dari segumpal daging yang sempurna kejadiannya dan yang tidak sempurna, agar kami jelaskan kepada kamu dan Kami tetapkan di dalam Rahim, apa yang Kami kehendaki sampai waktu yang sudah ditentukan, kemudian Kami keluarkan kamu sebagai bayi. (QS. Al Hajj: 5)

Kasih sayang Allah swt, tiada batas. Universal.

Dalam buku ini kita akan menikmati ulasan tentang kehamilan, persalinan, kasih sayang universal dan melihat secara rasional dalam bahasa Islam yang terintegrasi dengan ilmu kedokteran. Sebagai seorang klinisi (dokter spesialis kandungan dan kebidanan) dan sekaligus akademisi di Fakultas Kedokteran dan Ilmu Kesehatan UIN Alauddin,

maka integrasi ilmu kedokteran dan Islam adalah sesuatu perkara wajib dinikahkan.

Karena, Keimanan yang terbentuk dengan pemahaman ilmu pengetahuan dan Al-Quran dan As-sunnah, akan membentuk keimanan yang *extraordinary!*

Salam Takzim

Penulis,
Dewi Setiawati

DAFTAR ISI

SAMBUTAN REKTOR iii

KATA PENGANTAR v

DAFTAR ISI viii

BAB I

**PENDAHULUAN; KEHAMILAN, PERSALINAN DAN KASIH
SAYANG UNIVERSAL** --- 1

A. Kehamilan --- 2

B. Tentang Kejadian Manusia --- 3

C. Tentang Nyeri --- 6

BAB II

FISIOLOGI KEHAMILAN --- 9

A. Definisi Kehamilan --- 9

B. Proses Terjadinya Kehamilan --- 10

C. Diagnosis Kehamilan --- 14

D. Perubahan Fisiologis Pada Saat Kehamilan --- 16

E. Diagnosis Kehamilan --- 23

BAB III

FISIOLOGI PERSALINAN --- 28

- A. Persalinan --- 28
- B. Fisiologi Persalinan --- 29
- C. Mekanisme Persalinan --- 32
- D. Sebab-Sebab Terjadinya Persalinan --- 37
- E. Faktor-Faktor Yang Mempengaruhi Persalinan --- 37
- F. Tanda Terlepasnya Plasenta --- 38

BAB IV

PEMERIKSAAN DALAM VAGINA (PDV) --- 40

- A. Pemeriksaan Dalam Vagina (PDV) --- 40
- B. Indikasi Vaginal Toucher Pada Kasus Obstetri --- 41

BAB V

ASUHAN ANTENATAL --- 46

- A. Definisi Antenatal Care --- 46
- B. Tujuan Pemeriksaan Antenatal --- 47
- C. Langkah-Langkah Pemeriksaan Antenatal --- 48
- D. Memberikan Suplemen dan Pencegahan Penyakit --- 57
- E. Memberikan Materi Konseling, Informasi dan Edukasi (Kie) --- 60

BAB VI

PERSALINAN PATOLOGIS --- 66

- A. Persalinan Spontan --- 66
- B. Persalinan Buatan --- 66

- C. Jenis-Jenis Kelainan HIS Menurut Prof. dr. Sarwono Prawirohardjo (2008) --- 67
- D. Partus Presipitatus Dapat Berkomplikasi --- 71
- E. Ekstraksi Vakum --- 72
- F. Persiapan Sebelum Tindakan --- 77
- G. *Sectio Caesarea* --- 85
- H. Perawatan Pasca Operasi --- 88

BAB VII

KELAINAN AIR KETUBAN --- 89

- A. Selaput Amnion --- 89
- B. Fungsi Air Ketuban --- 91
- C. Anatomi Fisiologis Amnion --- 92
- D. Macam-Macam Kelainan Air Ketuban --- 93
- E. Polihidramnion --- 100
- F. Oligohidramnion --- 108

BAB VIII

KEGAWATDARURATAN OBSTETRI--- 111

- A. Kematian Maternal di Indonesia --- 111
- B. Faktor-faktor yang Meningkatkan Kejadian Kegawatdaruratan Obstetric--- 113
- C. Perdarahan Post-partum --- 114

BAB IX

HIPERTENSI DALAM KEHAMILAN --- 127

- A. Jenis Hipertensi --- 127

- B. Preeklampsia --- 129
- C. Eklampsia & Sindroma Hellp --- 132

BAB X

DIABETES MELLITUS (DM) GESTASIONAL --- 134

- A. Definisi Diabetes Mellitus Gestasional --- 134
- B. Etiologi dan Faktor Risiko --- 134
- C. Patofisiologi Diabetes Mellitus Pada Kehamilan --- 135
- D. Kriteria Diagnosis DM Gestasional --- 136
- E. Komplikasi --- 137
- F. Penatalaksanaan --- 138
- G. Prognosis --- 140

BAB XI

KEAJAIBAN PENCIPTAAN MANUSIA DALAM RAHIM SEORANG IBU --- 141

DAFTAR PUSTAKA --- 150

Tentang Penulis --- 154

BAB I

PENDAHULUAN;

KEHAMILAN, PERSALINAN DAN KASIH SAYANG UNIVERSAL

Jika anda seorang perempuan, dan sedang hamil, pernahkan Anda memastikan akan melahirkan di mana, jam berapa, tanggal berapa, dan ditolong oleh siapa?

Pernahkan Anda menduga bahwa ternyata Anda melahirkan normal atau cesar?

Pernahkan Anda mengetahui, jika Anda akan mengalami perdarahan ataupun kecelakaan sehingga memerlukan transfusi darah?

Sembilan puluh sembilan persen jawabannya tidak.

Kita tidak bisa memastikan bagaimana kondisi kita saat melahirkan nanti. Jam berapa, di mana dan akan

ditolong oleh siapa. Apakah yang menolong kita adalah seorang bidan, dokter, atau bahkan mungkin tak ada yang menolong. Apakah yang membantu persalinan kita adalah seorang muslim, kristiani, Buddhist, ataupun yang lain.

Bisa jadi, malah yang menolong anda bukanlah seorang tenaga medis. Bisa saja anda dalam perjalanan ke rumah sakit, mengalami persalinan di taxi yang anda tumpangi sehingga yang menolong anda adalah sopir taxi tersebut.

Sama halnya, jika ada seseorang yang mengalami kecelakaan lalu lintas dan memerlukan tindakan emergensi. Bisa jadi yang membantunya adalah orang yang berbeda dengannya dalam hal suku, agama, kebangsaan, warna kulit dll.

Ataukah saat dilakukan transfusi darah, kita jarang tahu siapakah orang yang berbaik hati yang mendonorkan darahnya dalam keadaan emergensi.

Inilah kasih sayang universal, muncul dalam diri seseorang untuk berbuat dalam membantu sesama semata karena kemanusiaan. Dilandasi atas dasar kasih sayang sesama manusia.

Kehamilan adalah suatu proses yang panjang. Kehamilan adalah fase pra-persalinan. Dalam dunia kedokteran, lamanya kehamilan dihitung berdasarkan kapan hari pertama haid terakhir (HPHT) dari siklus bulanan seorang perempuan. 40 minggu lamanya seorang perempuan mengandung, lalu akhirnya melahirkan.

A. Kehamilan

Kehamilan adalah sebuah metamorphosis kehidupan. Saat jutaan sperma memasuki sistem reproduksi seorang

**FISIO-PATOLOGI KEHAMILAN,
PERSALINAN DAN KASIH SAYANG UNIVERSAL**
Bagaimana Proses Setetes Sperma Menjadi Makhluk Hidup Baru?

perempuan, tahap demi tahap, gerombolan sperma berlomba dalam kompetisi menuju satu tujuan yang sama, membuahi telur (ovum), yang menunggu dibuahi oleh satu sperma yang paling unggul. Sehingga terjadilah fertilisasi (pembuahan), yang disebut sebagai Zigot.

Setelah selesai pembuahan, terjadi pembelahan sel menjadi embrio yang berjalan dari tuba fallopi menuju ke dalam uterus untuk selanjutnya terjadi implantasi (nidasi).

B. Tentang Kejadian Manusia

Sebagaimana ayat al-Qur'an surat al-Mu'minin ayat 12-14 tentang perjalanan kejadian manusia. Sejak dimulainya ovum yang dibuahi oleh sperma, hingga terbentuk bayi akan terlahir ke dunia.

QS al-Mu'minin ayat 12:

وَلَقَدْ خَلَقْنَا الْإِنْسَانَ مِنْ سُلَالَةٍ مِّنْ طِينٍ

Terjemahnya:

"Dan sungguh, Kami telah Menciptakan manusia dari saripati (berasal) dari tanah."

Asal manusia adalah tanah. Karena kakek moyang manusia (Nabi Adam) pertama kali diciptakan dari tanah. Dari studi ilmu kimia, dapat dibandingkan unsur-unsur kimia yang ada dalam tanah yang ternyata ahim ve sama dengan unsur kimia manusia. Dan tak ahi dipungkiri lagi, bahwa manusia berasal dari tanah dan akan kembali ke tanah.

Proses kedua menurut al-Qur'an surat al-Mu'minun ayat 13 yakni menjelaskan proses awal mula bertemunya sperma dan sel telur, yang berbunyi:

ثُمَّ جَعَلْنَاهُ نُطْفَةً فِي قَرَارٍ مَّكِينٍ

Terjemahnya:

"Kemudian Kami menjadikannya air mani (yang disimpan) dalam tempat yang kokoh (rahim)"

Pada usia kehamilan 12 minggu, proses pembentukan janin (*organogenesis*) telah berlangsung secara sempurna. Sebagaimana dalam QS al-Mu'minun ayat 14:

ثُمَّ خَلَقْنَا النُّطْفَةَ عَلَقَةً فَخَلَقْنَا الْعَلَقَةَ مُضْغَةً فَخَلَقْنَا
الْمُضْغَةَ عِظْمًا فَكَسَوْنَا الْعِظْمَ لَحْمًا ثُمَّ أَنْشَأْنَاهُ خَلْقًا
ءَاخَرَ فَتَبَارَكَ اللَّهُ أَحْسَنُ الْخَالِقِينَ

Terjemahnya:

"Kemudian, air mani itu Kami Jadikan sesuatu yang melekat, lalu sesuatu yang melekat itu Kami Jadikan segumpal daging, dan segumpal daging itu Kami Jadikan tulang belulang, lalu tulang belulang itu Kami bungkus dengan daging. Kemudian, Kami menjadikannya makhluk yang (berbentuk) lain. Maha Suci Allah, Pencipta yang paling baik."

Persalinan merupakan babak akhir dari kehamilan, dan babak baru dimulainya proses kehidupan baru. Persalinan merupakan proses yang diawali dengan keluarnya janin yang ada dalam kandungan melalui jalan lahir ke dunia luar.

FISIO-PATOLOGI KEHAMILAN,
PERSALINAN DAN KASIH SAYANG UNIVERSAL
Bagaimana Proses Setetes Sperma Menjadi Makhluk Hidup Baru?

Ada 3 hal yang dapat dipetik dari kisah Maryam binti Imran saat melahirkan Nabi Isa as, yakni keikhlasan, kesabaran dan tawakkal hanya kepada Allah swt. Maryam melahirkan tanpa pertolongan manusia lain. Ia menjauh dari keluarga untuk melahirkan, karena Maryam binti Imram yang hamil tanpa disentuh sekalipun oleh manusia. Kaumnya menuduh ia telah berzina padahal ia dikenal seorang yang ahli ibadah.

فَحَمَلَتْهُ فَانْتَبَدَّتْ بِهِءِ مَكَانًا قَصِيًّا

Terjemahnya:

“Maka Maryam mengandungnya, lalu ia menyisihkan diri dengan kandungannya itu ke tempat yang jauh.” (QS: Maryam: 22).

Tidak ada seorang wanita melahirkan tanpa disertai rasa sakit. Ini adalah sunnatullah. Rasa sakit yang ada, sebenarnya inilah yang diperlukan sehingga terjadi persalinan normal (*vaginal delivery*). Rasa sakit yang muncul secara berkala, dalam bahasa kedokteran disebut sebagai his. His muncul sebagai upaya otot-otot rahim berkontraksi sehingga serviks mengalami dilatasi. Sehingga terjadi pembukaan dari waktu ke waktu, sampai terjadi pembukaan lengkap.

Derajat ambang nyeri setiap orang berbeda. Ini pula yang menjelaskan mengapa reaksi setiap perempuan berbeda saat persalinan.

Syaikh As-Sa'diy menjelaskan dalam tafsirnya, saat Maryam dalam keadaan susah payah dan lemah, ketika akan

tiba waktu melahirkan serta datang nyeri menjelang melahirkan, Maryam menuju ke pohon kurma.

فلما قرب ولادها، ألقاها المخاض إلى جذع نخلة، فلما
آلمها وجع الولادة

Artinya:

“Tatkala waktu melahirkan sudah dekat, rasa sakit menjelang melahirkan membuat Maryam menuju ke bawah pohon kurma dan merasakan nyeri melahirkan.” (Tafsir As-Sa’diy terhadap surat Maryam ayat 22).

C. Tentang Nyeri

Nyeri adalah pengalaman sensorik dan emosional yang tidak menyenangkan akibat kerusakan jaringan, baik aktual maupun potensial atau yang digambarkan dalam bentuk kerusakan tersebut.

Didefinisikan sebagai suatu bentuk yang tidak menyenangkan. Definisi ini tak perlu dibantah lagi, karena buktinya tak seorang pun yang tertawa saat merasakan nyeri bukan?

Saat proses persalinan, beraneka ekspresi yang “aneh” yang muncul. Ada yang menangis, ada yang meringis, ada yang menjerit, ada yang hanya menggigit bibirnya, dan ada pula yang menggigit suaminya (lengan suami). Mengapa berbeda? Sangat dipengaruhi ketaqwaannya kepada Allah swt, tingkat psikologisnya, kematangan psikis, ketenangan jiwa, dan kehadiran pendamping saat proses persalinan. Derajat ambang nyeri setiap orang juga berbeda. Ini juga menjadi salahsatu penyebab. Derajat ambang nyeri yang

**FISIO-PATOLOGI KEHAMILAN,
PERSALINAN DAN KASIH SAYANG UNIVERSAL**
Bagaimana Proses Setetes Sperma Menjadi Makhluk Hidup Baru?

rendah, akan membuat seseorang sangat sensitif terhadap setiap rangsang nyeri yang terjadi. Respon ini bisa dikurangi dengan doa, zikir, kasih sayang keluarga (suami, ibu, ayah), dan dapat juga dengan menggunakan teknik relaksasi, hipnoterapi, dan analgesia epidural.

Salah satu doa agar melahirkan lancar dan selamat yang diajarkan Rasulullah SAW:

لا إله إلا الله العظيم الحليم ، لا إله إلا الله رب العرش
العظيم ، لا إله إلا الله رب السموات ورب الأرض رب
العرش الكريم. يا حي يا قيوم ، برحمتك أستغيث

Artinya:

"Tiada tuhan selain Allah yang maha agung lagi maha santun. Tiada tuhan selain Allah, Tuhan arasy yang megah. Tiada tuhan selain Allah, Tuhan langit, bumi, dan arasy yang mulia. Wahai Tuhan yang maha hidup, lagi Maha Jaga. Hanya kasih sayangmu yang kuharapkan."

Dari doa tersebut, nampaklah hanya karena kasih dan sayangnya sehingga proses kehamilan dan persalinan berjalan dengan lancar. Semuanya karena kasih sayang Allah swt. Subhanallah....

Q.S. Maryam ayat 96

إِنَّ الَّذِينَ ءَامَنُوا وَعَمِلُوا الصَّالِحَاتِ سَيَجْعَلُ لَهُمُ الرَّحْمَنُ وُدًّا

Artinya:

“Sesungguhnya orang-orang yang beriman dan beramal saleh, kelak Allah Yang Maha Pemurah akan menanamkan dalam (hati) mereka rasa kasih sayang.”

BAB II

FISIOLOGI KEHAMILAN

A. Definisi Kehamilan

Masa kehamilan adalah masa mulai konsepsi sampai lahirnya janin. Lamanya hamil normal adalah 280 hari (40 minggu atau 9 bulan 7 hari) dihitung dari hari pertama haid terakhir.

Lamanya kehamilan mulai dari *ovulasi* sampai *partus* adalah kira-kira 280 hari, dan tidak lebih dari 300 hari (43 minggu). Kehamilan 40 minggu ini disebut matur (cukup bulan). Bila kehamilan lebih dari 43 minggu disebut kehamilan postmatur. Kehamilan antara 28 dan 36 minggu disebut kehamilan prematur. Kehamilan yang terakhir ini akan mempengaruhi *viabilitas* (kelangsungan hidup) bayi yang dilahirkan, karena bayi yang terlalu muda mempunyai *prognosis* buruk.

B. Proses Terjadinya Kehamilan

Secara singkat proses terjadinya kehamilan adalah saat terjadinya pertemuan antara sperma dan ovum.

a. Ovum

Ovum merupakan sel telur yang matang yang dilepaskan oleh *ovarium* pada saat *ovulasi*. Ovum dikelilingi oleh *zona pellusida* di mana di bagian luar dari *zona pellusida* terdapat sel-sel *korona radiata* yang di dalamnya terdapat ruang *perivitellina*, tempat benda-benda kutub berada.

b. Sperma

Sperma adalah benih dari pria. Sperma berkembang di *tubulus seminiferus testis*. Panjang sperma 17-20 μ m, ia merupakan salah satu sel manusia yang berukuran terkecil. *Spermatozoa* terdiri atas tiga bagian yaitu kaput atau kepala di mana bagian ujung lancip dari kepala sperma terdapat *akrosom*, suatu *vesikel* yang mengandung enzim pencernaan. Badan sperma, atau bagian tengah memiliki banyak *mitokondria* yang menghasilkan energi untuk pergerakan sperma dan ekor yang memperlihatkan gerakan memecut dan dapat menghasilkan gaya dorongan untuk sperma sehingga sperma dapat bergerak sekitar 30 cm/jam. Inilah yang menentukan mobilisasi sperma.

c. *Fertilisasi* dan *nidasi* (implantasi)

Fertilisasi merupakan suatu persenyawaan antara ovum dan sperma. Jutaan *spermatozoa* dikeluarkan di *forniks* vagina dan di sekitar *porsio* pada waktu *koitus*. Hanya beberapa ratus ribu *spermatozoa* dapat meneruskan ke *kavum uteri* dan *tuba*, dan hanya beberapa ratus dapat sampai ke bagian *ampulla tuba* di mana *spermatozoa* dapat memasuki ovum yang telah siap dibuahi. Hanya satu

FISIO-PATOLOGI KEHAMILAN,
PERSALINAN DAN KASIH SAYANG UNIVERSAL

Bagaimana Proses Setetes Sperma Menjadi Makhluk Hidup Baru?

spermatozoa yang memiliki kemampuan untuk membuahi. Setelah *spermatozoa* masuk dan melintasi zona *pellusida* dan sampai ke *vitellus* maka terjadi proses kapasitasi sperma, sehingga tidak ada sperma lain lagi yang dapat membuahi ovum tersebut.

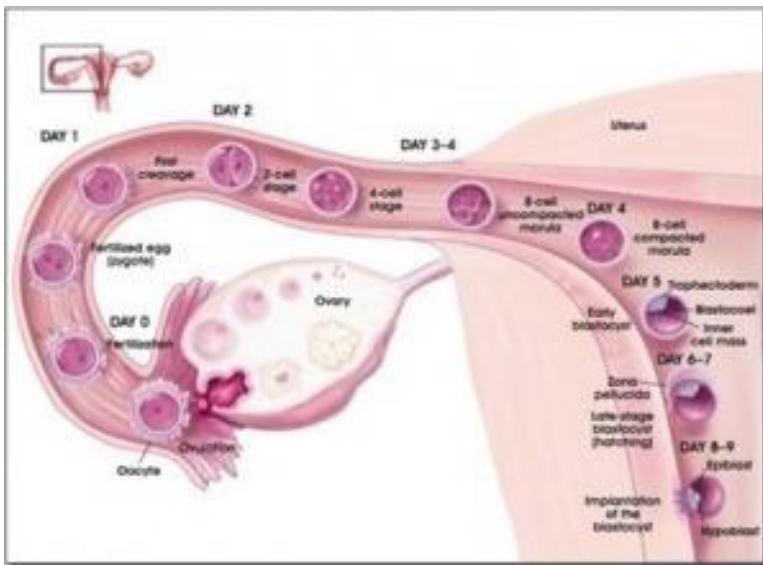

Gambar 1. Proses Implantasi
(sumber: Ilustrasi Obstetri)

Hasil persenyawaan tersebut disebut *zigot* yang mengandung bahan genetik dari pria dan wanita, terdiri dari 46 *kromosom* (23 pasang), yaitu 44 *kromosom autosom* (22 pasang) dan 2 *kromosom genosom* (1 pasang). *Zigot* yang mempunyai 44 *kromosom autosom* dan 1 *kromosom X* dan *Y* tumbuh menjadi janin laki-laki. Sebaliknya jika *zigot*

mempunyai 44 *kromosom autosom* dan 2 *kromosom X* maka tumbuh menjadi janin perempuan.

Setelah beberapa jam pembuahan terjadi, maka mulailah proses pembelahan *zigot* sehingga dalam jangka waktu 3 hari terbentuklah suatu kelompok sel-sel yang sama besarnya atau disebut sebagai stadium *morula*. Pembelahan ini terus berlangsung sambil terjadi pergerakan, di mana *sillia tuba* mendorong hasil konsepsi menuju *cavum uteri*.

Saat mencapai *cavum uteri*, hasil konsepsi mencapai stadium *blastula*. Selanjutnya sel-sel *blastula* membentuk dinding menjadi *trofoblast*. *Trofoblast* mempunyai kemampuan untuk menghancurkan dan mencairkan jaringan *endometrium* dan akhirnya terjadi nidasi, yang dapat berlokasi di fundus maupun pada dinding *anterior* atau dinding *posterior*, atau di manapun di bagian *uterus*.

Setelah terjadi nidasi, maka deferensiasi sel-sel *blastula* dimulai, hingga terbentuk *embrional plate*, ruang *amnion* dan *yolk sack*.

Sebagaimana termaktub dalam QS Al Mukminun ayat 13 dan 14:

ثُمَّ جَعَلْنَاهُ نُطْفَةً فِي قَرَارٍ مَّكِينٍ ثُمَّ خَلَقْنَا النُّطْفَةَ
عَلَقَةً فَخَلَقْنَا الْعَلَقَةَ مُضْغَةً فَخَلَقْنَا الْمُضْغَةَ عِظْمًا
فَكَسَوْنَا الْعِظْمَ لَحْمًا ثُمَّ أَنْشَأْنَاهُ خَلْقًا آخَرَ فَتَبَارَكَ
اللَّهُ أَحْسَنُ الْخَالِقِينَ

Terjemahnya:

"Kemudian Kami Menjadikannya air mani (yang disimpan) dalam tempat yang kokoh (rahim). Kemudian, air mani itu Kami jadikan sesuatu

FISIO-PATOLOGI KEHAMILAN,
PERSALINAN DAN KASIH SAYANG UNIVERSAL
Bagaimana Proses Setetes Sperma Menjadi Makhluk Hidup Baru?

yang melekat, lalu sesuatu yang melekat itu Kami Jadikan segumpal daging, dan segumpal daging itu Kami Jadikan tulang belulang, lalu tulang belulang itu Kami bungkus dengan daging. Kemudian, Kami menjadikannya makhluk yang (berbentuk) lain. Maha Suci Allah, Pencipta yang paling baik."

Nutfah, dalam surat al-Mu'minun ayat ke-13 bermakna campuran antara setetes mani laki-laki dan perempuan. Sedangkan kata '*alaqoh* memiliki 3 makna, yaitu lintah, sesuatu yang tergantung, dan segumpal darah.

Dengan mencermati makna '*alaqoh* (sesuatu yang tergantung) jika dikaitkan dengan embriologi manusia, dapat diamati pada penempelan (*implantasi*) embrio pada dinding endometrium ibu. Arti segumpal darah dapat diamati pada perkembangan selanjutnya yang melibatkan pembentukan darah sampai siklus metabolisme selesai di *plasenta*.

Plasenta terbentuk sempurna pada umur kehamilan 18 minggu. Selama periode '*alaqoh*, embrio memiliki tampilan menyerupai gumpalan darah. Kata *mudghah* dalam surat al-Mu'minuun ayat ke-14 berarti janin. Pada periode ini, janin telah mengalami pertumbuhan dan perkembangan yang sangat cepat dan berlangsung serangkaian proses pembentukan organ untuk menjadi bentuk yang lebih sempurna (pada umur kehamilan 12 minggu organ janin sudah selayaknya manusia).

Maha benar Allah swt., yang telah menurunkan al-Qur'an dengan ilmunya.

C. Diagnosis Kehamilan

Pada wanita hamil terdapat beberapa tanda dan gejala, antara lain sebagai berikut:

1. Tanda Diduga Hamil (belum pasti)
 - a) *Amenorea* penting diketahui tanggal hari pertama haid terakhir (HPHT), untuk menentukan umur kehamilan dan perkiraan akan terjadi yang dihitung dengan menggunakan rumus Naegel (tanggal +7, bulan -3, tahun +1)
 - b) Mual dan muntah (*emesis gravidarum*). Terjadi pada 3 bulan pertama kehamilan. Sering terjadi pada pagi hari, tetapi tidak selalu.
 - c) Mengidam.
 - d) Mamma tegang dan membesar, disebabkan oleh pengaruh *estrogen* dan *progesteron* yang merangsang *duktuli* dan *alveoli* di mamma.
 - e) Sering kencing, terjadi karena pada bulan-bulan pertama kehamilan kandung kencing tertekan oleh posisi *uterus* di belakang kandung kemih yang mulai membesar.
 - f) *Obstipasi*, terjadi karena *tonus* otot menurun yang disebabkan oleh pengaruh hormon *progesteron*
 - g) *Pigmentasi* kulit (kehitaman) oleh pengaruh hormon *kortikosteroid plasenta* yang dijumpai pada muka, *areola* payudara, leher, dan dinding perut.
 - h) *Epulis, hipertrofi papilla gingivae*. (gusi bengkak) sering terjadi pada *trimester* pertama.

FISIO-PATOLOGI KEHAMILAN,
PERSALINAN DAN KASIH SAYANG UNIVERSAL
Bagaimana Proses Setetes Sperma Menjadi Makhluk Hidup Baru?

2. Tanda kemungkinan hamil (belum pasti) berdasarkan pemeriksaan dalam vagina oleh dokter atau bidan:
 - a) *Uterus* teraba membesar.
 - b) *Uterus* membesar ke salah satu arah, sehingga menonjol jelas ke arah pembesaran tersebut, tanda ini dikenal dengan tanda *Piscasek*.
 - c) *Serviks* (porsio) menjadi lebih lembut dari keadaan keras (seperti cuping hidung pada wanita tidak hamil) menjadi lembut (softening) seperti bibir pada wanita yang sedang hamil (tanda hegar).
 - d) *Ismus uteri* menjadi lembut (softening) dan lebih padat (compressibiliy) tanda ini dikenal dengan tanda *Goodel*.
 - e) Akibat hormon *estrogen* terjadi *hipervaskulisasi* sehingga vagina dan *vulva* tampak lebih merah agak kebiruan tanda ini disebut tanda *Chadwick*.
 - f) Tanda *Braxton Hicks* yakni bila uterus dirangsang mudah berkontraksi. Tanda ini khas untuk *uterus* dalam masa hamil.
3. Tanda pasti hamil
 - a) Dapat dicatat dan didengar bunyi jantung janin dengan beberapa cara.
 - b) Dapat dirasakan gerakan janin dan *ballotement*.
 - c) Pada pemeriksaan dengan sinar *rontgen* tampak kerangka janin.

- d) Dengan USG dapat diketahui ukuran kantong janin, panjangnya dan diperkirakan tuanya kehamilan.
- e) Tes kehamilan positif (pada kehamilan muda)

D. Perubahan Fisiologis Pada Saat Kehamilan

1. Uterus

- a) Ukuran, rahim (uterus) membesar di bawah pengaruh *estrogen* dan *progesteron* yang kadarnya meningkat. Pembesaran ini pada dasarnya disebabkan *hypertrofi* dan *hyperplasia* otot polos rahim, serabut-serabut kolagennya menjadi *higroskopik* akibat meningkatnya kadar *estrogen* sehingga *uterus* dapat mengikuti pertumbuhan rahim. Ukuran pada kehamilan cukup bulan 30 x 25 x 20 cm dengan kapasitas lebih dari 400 cc.
- b) Berat, berat uterus naik secara luar biasa, dari 30 gram menjadi 1000 gram pada akhir kehamilan (40 minggu).
- c) Bentuk dan konsistensi, pada bulan-bulan pertama kehamilan bentuk uterus seperti buah alfukat, pada kehamilan 4 bulan berbentuk bulat, dan akhir kehamilan seperti bujur telur.
- d) Posisi rahim dalam kehamilan, pada permulaan kehamilan, dalam letak *anteflexi* atau *retroflexi*. Pada 4 bulan kehamilan, tetap berada dalam rongga *pelvis*, setelah itu mulai memasuki rongga perut yang dalam pembesarannya dapat mencapai batas organ hati.

FISIO-PATOLOGI KEHAMILAN,
PERSALINAN DAN KASIH SAYANG UNIVERSAL
Bagaimana Proses Setetes Sperma Menjadi Makhluk Hidup Baru?

e) Vaskularisasi, *arteri uterine* dan *arteri ovarika* bertambah, baik dalam diameter, panjang dan anak-anak cabangnya. Pembuluh darah balik (vena) mengembang dan bertambah.

f) Dinding perut (*abdominal wall*)

Pembesaran rahim menimbulkan peregangan dan menyebabkan robeknya serabut *elastik* di bawah kulit, sehingga timbul *striae gravidarum*.

2. Indung telur (ovarium)

Dengan terjadinya kehamilan, indung telur yang mengandung *corpus luteum gravidarum* akan meneruskan fungsinya sampai plasenta terbentuk sempurna pada umur kehamilan 16 minggu.

Kejadian ini tidak dapat lepas dari kemampuan *vili korelais* yang mengeluarkan hormon *korionik gonadotropin* yang mirip dengan hormon *luteotropik hipofisis anterior*.

3. Serviks uteri

Pada kehamilan 6-8 minggu, serviks menjadi sangat lunak. Pada *primipara* konsistensi *serviks* disekitar *ostium uteri eksternum* menyerupai konsistensi bibir, dibanding dengan konsistensi seperti tulang rawan pada wanita tidak hamil. Tetapi keadaan lain dapat menyebabkan perlunakan *serviks*. Misalnya kontrasepsi *estrogen progesteron*, dapat mengakibatkan sedikit perlunakan dan bendungan pada *serviks*.

Dengan bertambahnya umur kehamilan, kanalis *servikalis* menjadi lunak dan kendur (*patulous*) sehingga dapat dimasuki ujung jari pemeriksa. Pada keadaan inflamasi tertentu, termasuk *karsinoma serviks* tetap kaku waktu hamil dan baru melunak pada permulaan persalinan.

4. Vagina dan vulva

Karena pengaruh *estrogen* terjadi perubahan pada vagina dan *vulva*. Akibat *hypervaskularisasi*, vagina terlihat berwarna merah atau kebiruan. Warna *livide* pada vagina dan *portio serviks* disebut tanda *chadwick*.

5. Mammae

Saat hamil, payudara wanita akan mengalami perubahan-perubahan sebagai persiapan untuk menyusui bayi saat bayi lahir. Payudara akan tampak menjadi lebih besar dan penuh, *areola* menjadi lebih hitam dan payudara lebih menonjol dan nampak berisi. Perubahan ini disebabkan oleh pengaruh hormon *estrogen*, *progesteron* dan hormon *somatomammotropin*.

Saat hamil, payudara dipersiapkan untuk proses menyusui. *Estrogen* menyebabkan *hipertrofi* sistem saluran payudara. *Progesteron* menambah sel-sel *asinus*. *Somatomammotropin* mempengaruhi pertumbuhan sel-sel *asinus* dan menimbulkan perubahan dalam sel sehingga terjadi perubahan kasein menjadi *lactoglobulin* dan *lactalbumin*.

**FISIO-PATOLOGI KEHAMILAN,
PERSALINAN DAN KASIH SAYANG UNIVERSAL**
Bagaimana Proses Setetes Sperma Menjadi Makhluk Hidup Baru?

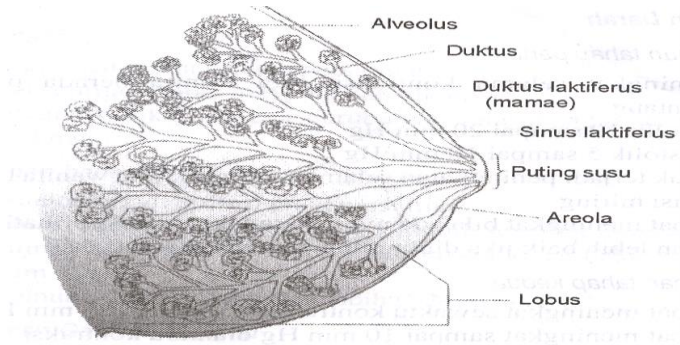

*Gambar 2. Anatomi payudara.
(sumber: Ilmu Kebidanan)*

6. Sistem Peredaran Darah

a) Volume darah

Volume darah naik pesat sejak akhir trimester pertama. Volume darah meningkat sekitar 25% dan puncaknya pada umur kehamilan 32 minggu, diikuti curah jantung (*cardiac output*) yang meningkat sebanyak $\pm 30\%$.

Ini menjelaskan, mengapa pada kehamilan usia 32 minggu, cenderung terjadi anemia fisiologis pada ibu hamil akibat terjadinya hemodilusi.

Allah swt. telah mempersiapkan ibu hamil agar dapat bertahan hidup saat proses melahirkan. Saat proses melahirkan, tak bisa lepas dari terjadinya pengeluaran darah. Kemampuan bertahan hidup pada wanita bersalin lebih tinggi daripada seseorang yang tidak hamil oleh karena meningkatnya jumlah volume darah saat hamil.

b) Protein darah

Kadar protein dalam serum wanita hamil berubah. Jumlah protein, *albumin* dan *gammaglobulin* menurun dalam *trimester* pertama dan akan meningkat secara bertahap pada akhir kehamilan. Sementara kadar *Beta globulin* dan *fibrinogen* terus meningkat.

c) *Haemoglobin*

Haemoglobin cenderung menurun oleh karena kenaikan relatif volume plasma darah (hemodilusi). Jumlah *eritrosit* cenderung meningkat untuk kebutuhan transport oksigen yang sangat diperlukan selama kehamilan. *Leukosit* meningkat sampai 10.000/ml. Dalam beberapa literatur dikatakan kadar normal *lekosit* ibu hamil bisa sampai 16.000 /ml

d) Nadi dan tekanan darah

Tekanan darah *arteri* cenderung menurun terutama selama *trimester* II dan kemudian akan naik lagi seperti pada keadaan sebelum hamil. Nadi biasanya naik, di mana nilai rata-ratanya 84 kali per menit.

e) Jantung

Pompa jantung mulai naik kira-kira 30% kehamilan 3 bulan , memuncak pada umur kehamilan 8 bulan dan menurun lagi pada minggu-minggu terakhir kehamilan.

7. Sistem pernapasan

Pada kehamilan juga terjadi perubahan sistem pernapasan untuk dapat memenuhi kebutuhan oksigen. Di samping itu terjadi desakan diafragma karena dorongan rahim yang makin membesar pada umur kehamilan 32

FISIO-PATOLOGI KEHAMILAN,
PERSALINAN DAN KASIH SAYANG UNIVERSAL
Bagaimana Proses Setetes Sperma Menjadi Makhluk Hidup Baru?

minggu. Desakan rahim dan kebutuhan oksigen yang meningkat menyebabkan ibu hamil akan bernafas lebih dalam sekitar 20 sampai 25% dari biasanya.

8. Sistem pencernaan (*traktus digestivus*)

Pada awal dimulainya kehamilan (pada umumnya umur kehamilan 8 minggu), terdapat perasaan mual (*nausea*), yang disebabkan oleh karena kadar hormon *estrogen* yang meningkat. Akibat dari peningkatan *hormone progesterone*, *tonus* otot-otot polos saluran cerna menurun, sehingga *motilitas* (daya gerak) seluruh saluran cerna juga berkurang. Makanan lebih lama berada di dalam lambung dan apa yang telah dicernakan lebih lama berada dalam usus-usus. Mual muntah biasanya terjadi pada pagi hari, yang disebut *morning sickness*.

9. Sistem perkemihan (*traktus urinarius*)

Pada kehamilan *trimester* pertama, kandung kencing tertekan oleh uterus yang mulai membesar, sehingga timbul sering kencing. Keadaan ini hilang dengan makin tuanya kehamilan dan kepala janin mulai turun ke bawah pintu atas panggul, keluhan sering kencing akan timbul lagi karena kandung kencing mulai tertekan kembali.

10. Kulit

Pada kulit terjadi perubahan *deposit pigmen* dan *hiperpigmentasi* karena pengaruh *melanophore stimulating hormone* dari *lobus hipofisis anterior* dan pengaruh kelenjar

suprarenalis. Hiperpigmentasi berupa *striae gravidarum*, *livide* atau *alba*, *areola mammae*, *papilla mammae*, *linea nigra*, pipi (*cloasme gravidarum*). Setelah persalinan *hiperpigmentasi* ini akan menghilang.

11. Tulang dan gigi

Persendian panggul akan terasa lebih longgar, karena ligamen-ligamen melunak (*softening*), akibat perubahan hormonal. Terjadi sedikit pelebaran pada ruang persendian. Apabila pemberian makanan tidak dapat memenuhi kebutuhan kalsium janin, maka kalsium maternal pada tulang-tulang panjang akan diambil untuk memenuhi kebutuhan janin.

12. Perubahan metabolisme

Kehamilan berpengaruh terhadap proses metabolisme. *Intake* makanan yang bergizi sangat penting dalam menunjang proses kehamilan.

- a) Metabolisme basal: meningkat 15%-20% dari sebelum hamil, terutama pada *trimester* ketiga.
- b) Keseimbangan asam basa: menurun dari 155 mEq per liter menjadi 145 mEq per liter. Hal ini disebabkan *hemodilusi* darah dan kebutuhan mineral yang diperlukan oleh janin.
- c) Protein meningkat untuk pertumbuhan dan perkembangan janin, perkembangan organ kehamilan dan juga untuk persiapan laktasi.
- d) Kebutuhan kalori meningkat yang diperoleh dari karbohidrat, lemak dan protein.

**FISIO-PATOLOGI KEHAMILAN,
PERSALINAN DAN KASIH SAYANG UNIVERSAL**
Bagaimana Proses Setetes Sperma Menjadi Makhluk Hidup Baru?

- e) Kebutuhan zat mineral untuk ibu hamil:
 - 1) Kalsium = 1,5 gr/hari, 30 - 40 gram untuk pertumbuhan tulang janin.
 - 2) Fosfor rata-rata 2 gram sehari.
 - 3) Zat besi 800 mg atau 30-50 mg sehari.
 - 4) Air, ibu hamil memerlukan air cukup banyak.
- f) Berat badan, ibu hamil akan bertambah dari 6,5 - 16,5 kg selama hamil (1/2 kg perminggu). Pertumbuhan berat badan ini dapat dirinci sebagai berikut janin 3 - 3,5 kg, placenta 0,5 kg, air ketuban 1 kg, rahim 1 kg, lemak 1,5 kg, protein 2 kg dan sekresi air garam 1,5 kg.

E. Diagnosis Kehamilan

- 1. Tanda-tanda tidak pasti Hamil
 - a) Amenorea
 - b) Mual muntah (*nausea and vomiting*)
 - c) Ngidam (ingin makanan khusus)
 - d) Sering Pingsan
 - e) Malas makan (*anoreksia*).
 - f) Mudah Lelah (*fatigue*).
 - g) Payudara membesar, tegang dan sedikit terasa nyeri disebabkan pengaruh *estrogen* dan *progesteron* yang merangsang *duktus* dan *alveoli* payudara.

- h) Sering buang air kecil, karena kandung kemih tertekan oleh rahim yang membesar akan hilang pada triwulan kedua kehamilan. Pada akhir kehamilan gejala ini kembali oleh karena kandung kemih tertekan oleh kepala janin.
- i) Konstipasi/Obstipasi pengaruh dari *progesteron* dapat menghambat peristaltik usus mengakibatkan usus kesulitan untuk buang air besar

2. Pigmentasi kulit

Pengaruh hormon *kortekosteroid plasenta* dijumpai pada muka, *areola* payudara, leher dan dinding perut.

- a) Epulis: *hipertropi* dan papil gusi.
- b) Pembesaran vena (*varices*).

3. Tanda-tanda Kemungkinan Hamil

- a) Perut membesar.
- b) Uterus membesar: terjadi perubahan dalam bentuk besar, konsistensi dalam rahim.
- c) Tanda *Hegar* (Segmen bawah uterus lunak pada perabaan).
- d) Tanda *Chadwick* (Vagina livide, terjadi kira-kira minggu keenam).
- e) Tanda *Piscaseck* (Uterus membesar ke salah satu arah).
- f) *Braxton Hick* (kontraksi-kontraksi kecil bila uterus dirangsang).

FISIO-PATOLOGI KEHAMILAN,
PERSALINAN DAN KASIH SAYANG UNIVERSAL
Bagaimana Proses Setetes Sperma Menjadi Makhluk Hidup Baru?

- g) Teraba *ballotement*.
- h) Reaksi kehamilan positif.

4. Tanda-tanda Pasti Hamil (Positif)

- a) Gerakan janin dapat dilihat atau diraba, juga bagian-bagian janin.
- b) Denyut jantung janin.
 - 1) Didengar dengan *stetoskop-monoral laennec*
 - 2) Dicatat dan didengar dengan alat *doppler*.
 - 3) Dicatat dengan *feto-elektro kardiogram*.
 - 4) Dilihat pada *ultrasonografi*.
- c) Terlihat tulang-tulang janin dalam foto *rontgen*.

5. Pengawasan *Antenatal*

Pengawasan antenatal memberikan manfaat dengan ditemukannya berbagai kelainan yang menyertai kehamilan secara dini sehingga dapat diperhitungkan dan dipersiapkan langkah-langkah dalam pertolongan persalinan.

Pemeriksaan pertama kali yang ideal adalah sedini mungkin ketika haidnya terlambat satu bulan.

Kunjungan antenatal sebaiknya dilakukan paling sedikit 4 kali selama hamil.

- a. Kunjungan I (< 16 minggu) dilakukan untuk:
 - 1). Penapisan dan pengobatan anemia.

- 2). Perencanaan persalinan
 - 3). Pengenalan komplikasi akibat kehamilan dan pengobatannya.
- b. Kunjungan II (24-28 minggu) dan kunjungan III (32 minggu) dilakukan untuk:
- 1). Pengenalan komplikasi akibat kehamilan dan pengobatan.
 - 2). *Preeklamsia, gemeli, infeksi* alat reproduksi dan saluran perkemihan.
 - 3). Mengulang perencanaan persalinan.
- c. Kunjungan IV (36 minggu) sampai lahir:
- 1). Sama seperti kegiatan kunjungan II dan III.
 - 2). Mengenali adanya kelainan letak.
 - 3). Memantapkan rencana asuhan.
 - 4). Mengenali tanda-tanda persalinan.

Adapun pelayanan/asuhan standar minimal termasuk "7T":

- 1). Timbang berat badan.
- 2). Ukur tekanan darah.
- 3). Ukur tingi fundus uteri.
- 4). Pemberian imunisasi tetanus *toxoid*.
- 5). Pemberian tablet zat besi, minimal 90 tablet selama kehamilan.
- 6). Tes terhadap penyakit menular seksual (PMS).
- 7). Temu wicara dalam rangka persiapan rujukan.

**FISIO-PATOLOGI KEHAMILAN,
PERSALINAN DAN KASIH SAYANG UNIVERSAL**
Bagaimana Proses Setetes Sperma Menjadi Makhluk Hidup Baru?

هُوَ الَّذِي خَلَقَكُمْ مِنْ تُرَابٍ ثُمَّ مِنْ نُطْفَةٍ ثُمَّ مِنْ عَلَقَةٍ ثُمَّ
يُخْرِجُكُمْ طِفْلًا ثُمَّ لِتَبْلُغُوا أَشُدَّكُمْ ثُمَّ لِتَكُونُوا شُيُوخًا وَمِنْكُمْ مَنْ
يُتَوَفَّى مِنْ قَبْلُ وَلِتَبْلُغُوا أَجَلًا مُّسَمًّى وَلَعَلَّكُمْ تَعْقِلُونَ

Dia-lah yang menciptakan kamu dari tanah kemudian dari setetes mani, sesudah itu dari segumpal darah, kemudian dilahirkanNya kamu sebagai seorang anak, kemudian (kamu dibiarkan hidup) supaya kamu sampai kepada masa (dewasa), kemudian (dibiarkan hidup lagi) sampai tua, di antara kamu ada yang diwafatkan sebelum itu. (Kami perbuat demikian) supaya kamu sampai kepada ajal yang ditentukan dan supaya kamu memahami(nya). [Al Mu'min: 67].

BAB III

FISIOLOGI PERSALINAN

A. Persalinan

Persalinan adalah akhir dari kehamilan dan dimulainya bayi baru lahir untuk memulai kehidupan di luar rahim. Persalinan merupakan proses yang dimulai dengan keluarnya janin/hasil konsepsi yang dapat hidup dari uterus melalui vagina ke dunia luar.

Proses ini terjadi karena adanya koordinasi antara faktor maternal dan janin. Sedangkan persalinan merupakan proses keluarnya janin, plasenta, dan membrane dari uterus melalui jalan lahir.

Terdapat 5 faktor (5P) yang mempengaruhi terjadinya proses persalinan. Faktor tersebut antara lain:

1. *Passenger* (janin dan plasenta),
2. *Passageway* (jalan lahir),
3. *Power* (kontraksi),
4. *Position* (posisi janin)

5. *Psychologic Response* (respon psikologis)

B. Fisiologi Persalinan

Proses persalinan pada umumnya terjadi antara usia kehamilan 37 sampai 42 minggu, ketika janin sudah matur dan siap untuk dilahirkan.

Sampai saat ini, faktor pencetus terjadinya persalinan belum diketahui. Namun, beberapa aspek penting telah diidentifikasi antara lain progesterone merelaksasikan jaringan otot polos, *estrogen* menstimulasi kontraksi otot *uterus*, dan jaringan ikat mengendur untuk memungkinkannya terjadinya pelunakan, penipisan, dan pembukaan *servix*.

Awal dimulainya persalinan biasanya terjadi ketika janin telah cukup matang untuk menghadapi kondisi di luar kandungan seorang ibu. Reeder, Martin dan Koniak-Griffin (1997) menyatakan bahwa ada beberapa teori yang kemungkinan menjelaskan terjadinya awal dimulainya persalinan. Teori *estrogen* dan *progesterone*, teori *oksitosin*, teori kontrol *endokrin* janin, dan teori *prostaglandin*.

Perubahan-perubahan dalam biokimia dan biofisika telah banyak mengungkapkan mulai dan berlangsungnya persalinan, antara lain penurunan kadar *estrogen* dan *progesterone*.

Progesterone berfungsi sebagai hormon penenang atau relaksan bagi otot-otot uterus. Kadar *prostaglandin* dalam kehamilan dari minggu ke-15 hingga aterm meningkat, terutama saat persalinan berlangsung. Seiring dengan usia kehamilan, *plasenta* pun ikut menua.

Vili korialis mengalami perubahan-perubahan sehingga kadar *estrogen* dan *progesterone oksitosin* merangsang kontraksi *uterus* dengan bekerja langsung pada otot uterus, dan secara tidak langsung meningkatkan produksi *prostaglandin* di dalam desidua.

Hormon *kortikosteroid* disekresi oleh kelenjar *adrenal* janin yang menstimulasi pelepasan *prekursor prostaglandin* oleh *steroid* janin dan menghasilkan kontraksi persalinan pada uterus.

Kapan disebut sebagai persalinan normal? Persalinan dikatakan normal jika:

- Usia kehamilan ibu cukup bulan dan tidak ada komplikasi kehamilan maupun persalinan, terdapat satu janin, dengan presentasi puncak kepala, dan proses persalinan selesai dalam 24 jam.
- Proses persalinan normal yang berlangsung sangat konstan terdiri dari kontraksi uterus yang teratur, penipisan dan dilatasi servix yang progresif, dan kemajuan penurunan bagian presentasi.

Proses Persalinan dibagi menjadi 4 kala, yaitu:

- Kala satu: kala pembukaan
- Kala dua: kala pengeluaran
- Kala tiga: kala uri
- Kala empat: kala pemantauan

a. Kala satu:

Terbagi dalam dua bagian yaitu *fase laten dan fase aktif*.

**FISIO-PATOLOGI KEHAMILAN,
PERSALINAN DAN KASIH SAYANG UNIVERSAL**
Bagaimana Proses Setetes Sperma Menjadi Makhluk Hidup Baru?

- Fase *laten*: masa pembukaan 1 sampai 3.
- Fase *aktif*: masa pembukaan 4 sampai lengkap.

Selama fase *laten*, periode dari kontraksi belum teratur.

Selama fase aktif, proses dilatasi servix dan penurunan bagian presentasi berlangsung lebih cepat. Perry, et all (2010) mengatakan bahwa rata-rata durasi waktu kala satu berkisar dari 3,3 jam sampai 19,7 jam. Pada kehamilan berikutnya adalah 0,1 sampai 14,3 jam.

b. Kala dua:

Adalah masa persalinan berlangsung sejak pembukaan lengkap sampai janin lahir. Rata- rata kala dua berlangsung selama 15-30 menit bagi multipara dan 60 menit bagi *nullipara*.

c. Kala tiga:

Persalinan berlangsung sejak janin lahir sampai plasenta lahir. Rata-rata durasi waktu pada kala tiga adalah 5 sampai 30 menit. Kala tiga terjadi karena adanya kontraksi yang kuat setelah bayi lahir. Jika plasenta belum lahir setelah 30 menit setelah bayi lahir, ini disebut sebagai *Retensio Plasenta*.

d. Kala empat

berlangsung dua jam setelah *plasenta* lahir. Masa ini merupakan masa pemantauan. Yang dipantau adalah kontraksi *uterus*, jumlah perdarahan, tinggi *fundus uteri* dan juga volume *urine*.

C. Mekanisme Persalinan

Wiknjosastro (2002) menyatakan bahwa faktor penting yang berperan dalam persalinan adalah *power* (his dan kekuatan meneran ibu), *passageway* (jalan lahir), dan *passenger* (janin dan plasenta).

His adalah kekuatan kontraksi uterus ibu yang dapat menyebabkan *servix* membuka dan mendorong janin ke bawah.

Pada presentasi kepala, bila *his* sudah cukup kuat, kepala akan turun dan mulai masuk ke dalam rongga panggul (Wiknjosastro, 2002). Apabila bayi telah lahir, jalan nafas dibersihkan dan tali pusat dipotong. Bila bayi telah lahir, *uterus* akan mengecil. Hal ini disebut kala tiga (kala uri). Segera setelah bayi lahir, his mempunyai *amplitudo* yang kira-kira sama tingginya, hanya saja frekuensinya berkurang. Akibat his ini, *uterus* akan mengecil sehingga perlekatan *plasenta* dengan dinding *uterus* akan terlepas.

1. Mekanisme Persalinan Normal

Mekanisme persalinan normal adalah rangkaian gerakan pasif janin pada saat persalinan berupa penyesuaian bagian terendah (kepala) janin terhadap jalan lahir atau panggul pada saat melewati jalan lahir.

FISIO-PATOLOGI KEHAMILAN,
PERSALINAN DAN KASIH SAYANG UNIVERSAL
Bagaimana Proses Setetes Sperma Menjadi Makhluk Hidup Baru?

a. Masuknya kepala janin pada PAP (*Engagement*)

Pada *primigavida* masuknya kepala janin dimulai pada akhir kehamilan, biasanya pada umur kehamilan 36 minggu. Sehingga apabila kita menemukan ibu *primigravida* dengan umur kehamilan 36 minggu dan bagian terendah janin belum masuk pintu atas panggul, perlu mewaspadaai adanya panggul sempit, *cephalopelvic disproportion* ataupun masalah yang lain.

Engagement terjadi apabila diameter terbesar bagian terendah janin telah melewati PAP.

Engagement kepala janin bergantian pada situasi:

1) Sinklitismus:

Disebut *sinklitismus* apabila *sutura sagitalis* sejajar dengan diameter transversal PAP. *Sutura sagitalis* berada tepat antara *simfisis pubis* dan *promontorium*, tulang ubun-ubun depan dan ubun-ubun belakang sama rendah.

2) Asinklitismus:

Disebut *asinklitismus* apabila *sutura sagitalis* posisi ke arah belakang mendekati *promontorium* dan ke depan mendekati *simfisis pubis*. *Asinklitismus* ada 2 macam yaitu *asinklitismus anterior* dan *asinklitismus posterior*.

Asinklitismus Anterior yaitu suatu keadaan di mana *sutura sagitalis* mendekati *promontorium* dan tulang ubun-ubun/parietal depan lebih rendah dari tulang ubun-ubun belakang.

Asinklitismus Posterior yaitu suatu keadaan di mana *sutura sagitalis* mendekati *simfisis pubis*, tulang ubun-

ubun/parietal belakang lebih rendah dari tulang ubun-ubun depan.

b. Proses penurunan kepala janin ke dasar panggul
(*Descent*)

Pada *primipara*, masuknya kepala janin ke dalam PAP terjadi sebelum persalinan, biasanya pada umur kehamilan 36 minggu. Sedangkan turunnya kepala terjadi setelah itu, biasanya pada awal kala II. Pada *multipara*, masuk dan turunnya kepala janin ke dalam panggul terjadi bersamaan.

c. Fleksi

Pada saat kepala mulai turun, maka fleksi kepala bertambah, sehingga posisi ubun-ubun kecil (UUK) lebih rendah daripada ubun-ubun besar (UUB), sehingga diameter *fronto oksipital* (12 cm) sebagai ukuran terpanjang terbentang antara *fronto* diameter *anteroposterior* dan diameter sub *oksipitobregmatika* (9,5cm) yang lebih kecil yang akan melewati jalan lahir.

d. Putaran Paksi Dalam (*Internal rotation*)

Pemutaran bagian terendah janin ke depan (simfisis pubis) atau ke belakang (sakrum). Putaran paksi dalam merupakan suatu usaha (*sunnatullah*) janin untuk menyesuaikan posisi kepala dengan bentuk jalan lahir. Ini terjadi di hodge 3, lorong tersempit di ruang panggul ibu.

e. Ekstensi/Defleksi kepala janin

Terjadi agar kepala dapat melewati PBP, sumbu jalan lahir arah anteroposterior.

FISIO-PATOLOGI KEHAMILAN,
PERSALINAN DAN KASIH SAYANG UNIVERSAL
Bagaimana Proses Setetes Sperma Menjadi Makhluk Hidup Baru?

f. Putaran paksi luar atau *Restitusi* (eksternal *rotation*)

Setelah kepala lahir seluruhnya, kepala kembali memutar ke arah punggung untuk menghilangkan torsi pada leher karena putaran paksi dalam tadi. Putaran ini disebut putaran *restitusi* kemudian putaran dilanjutkan hingga kepala berhadapan dengan tuber ischiadicum sepihak (di sisi kiri)

g. Ekspulsi

Setelah putaran paksi luar bahu depan sampai di bawah *simfisis* dan menjadi *hypomochlion* untuk melahirkan bahu belakang kemudian bahu depan menyusul seluruh badan anak lahir searah dengan paksi jalan lahir.

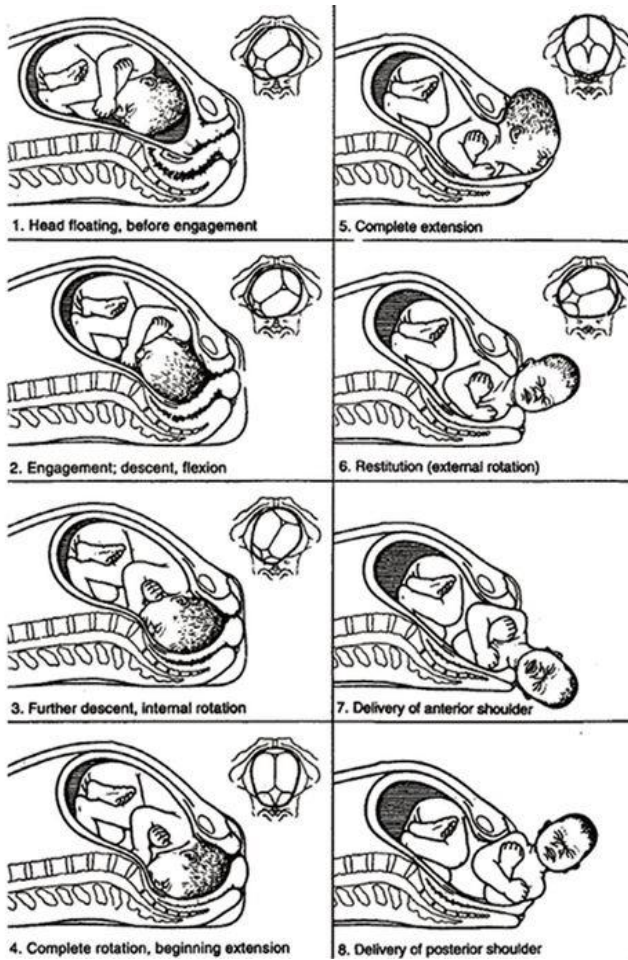

Gambar 3: Gerakan-gerakan pokok pada mekanisme persalinan dan kelahiran, posisi ubun-ubun kecil anterior kiri

(sumber: Williams Obstetrics, Ed, Vol.1)

D. Sebab-Sebab Terjadinya Persalinan

1. **Teori kadar *progesterone*, *Progesteron*** yang berfungsi untuk mempertahankan kehamilan, yang semakin menurun dengan makin tuanya kehamilan, sehingga otot rahim mudah dirangsang oleh *oksitosin*.
2. **Teori *oksitosin***, Menjelang persalinan hormon *oksitosin* makin meningkat sehingga merangsang terjadinya persalinan.
3. **Teori regangan otot Rahim**, Meregangnya otot rahim dalam batas tertentu menimbulkan kontraksi persalinan dengan sendirinya.
4. **Teori *prostaglandin*, *Prostaglandin*** banyak dihasilkan oleh lapisan dalam rahim diduga dapat menyebabkan kontraksi rahim. Pemberian *prostaglandin* dari luar dapat merangsang kontraksi otot rahim dan terjadi persalinan.

E. Faktor-Faktor yang Mempengaruhi Persalinan

Terdapat beberapa faktor yang mempengaruhi keberhasilan persalinan, 5P yaitu:

1. *Passage* (jalan lahir) terdiri dari panggul ibu, yakni bagian tulang padat, dasar panggul, vagina, dan *introitus* (lubang luar vagina).
2. *Passanger* (janin dan plasenta) bergerak sepanjang jalan lahir merupakan akibat interaksi beberapa faktor, yakni ukuran kepala janin, presentasi, letak, sikap, dan posisi janin.

3. *Power* (kekuatan) adalah kemampuan ibu melakukan kontraksi *involunter* dan *volunteer* secara bersamaan untuk mengeluarkan janin dan plasenta dari *uterus*.
4. *Posisi* ibu mempengaruhi adaptasi anatomi dan fisiologi persalinan seperti posisi berdiri, berjalan, duduk dan jongkok.
5. *Psikologis* di mana tingkat kecemasan wanita selama bersalin akan meningkat jika ia tidak memahami apa yang terjadi pada dirinya atau yang disampaikan kepadanya.

F. Tanda Terlepasnya Plasenta

1. **Perubahan bentuk dan tinggi fundus**, setelah bayi lahir dan sebelum *miometrium* mulai berkontraksi, uterus berbentuk bulat penuh dan tinggi *fundus* biasanya di bawah pusat. Setelah *uterus* berkontraksi dan plasenta terdorong ke bawah, *uterus* berbentuk segitiga atau seperti buah peer atau alvokat dan fundus berada di atas pusat.
2. **Tali pusat memanjang**, tampak tali pusat menjulur keluar melalui vulva.
3. **Terjadi semburan darah mendadak dan singkat**, darah yang terkumpul di belakang *plasenta* akan membantu mendorong *plasenta* keluar dibantu oleh gaya gravitasi. Apabila kumpulan darah (*retroplacental pooling*) dalam ruang di antara dinding uterus dan permukaan dalam plasenta melebihi kapasitas tampungnya maka darah

**FISIO-PATOLOGI KEHAMILAN,
PERSALINAN DAN KASIH SAYANG UNIVERSAL**
Bagaimana Proses Setetes Sperma Menjadi Makhluk Hidup Baru?

tersembur keluar dari tepi plasenta yang terlepas.

Dan mengeluarkan kamu dari perut ibumu dalam tidak mengetahui sesuatupun, dan Dia memberimu pendengaran, penglihatan dan hati agar kamu bersyukur.

QS An-Nahl: 78

BAB IV

PEMERIKSAAN DALAM VAGINA (PDV)

A. Pemeriksaan Dalam Vagina (PDV)

Adalah pemeriksaan yang rutin dilakukan dokter atau bidan sebagai pemeriksa pada ibu bersalin dengan menggunakan dua jari yakni telunjuk dan jari tengah. Bila ibu sudah dalam masa inpartu, ibu bersalin akan dilakukan pemeriksaan dalam vagina setiap 4 jam.

1. Tujuan:

- a) Untuk menilai kemajuan persalinan.
- b) Untuk menilai pembukaan (serviks).
- c) Untuk menilai selaput ketuban, masih ada atau tidak.
- d) Untuk menilai bagian terdepan dari bayi.
- e) Untuk menilai apakah ada presentasi majemuk.
- f) Untuk menilai penurunan kepala/bokong.

FISIO-PATOLOGI KEHAMILAN,
PERSALINAN DAN KASIH SAYANG UNIVERSAL
Bagaimana Proses Setetes Sperma Menjadi Makhluk Hidup Baru?

- g) Menilai ada caput atau tidak.
- h) Menentukan posisi ubun2/sacrum (*hipomochlion* bayi).
- i) Menentukan panggul sempit atau tidak.
- j) Menilai pelepasan, apakah ada darah, lendir, dan atau cairan ketuban (termasuk warna cairan ketuban).

B. Indikasi Vaginal Toucher Pada Kasus Obstetri

1. Indikasi *vaginal toucher* pada kasus kehamilan atau persalinan:
 - a) Menegakkan diagnosa kehamilan muda.
 - b) Memastikan panggul cukup atau sempit.
 - c) Untuk menentukan fase persalinan (pembukaan atau dilatasi serviks).
 - d) Menentukan presentasi depan.
 - e) Jika *inpartu*, untuk menilai apakah kemajuan proses persalinan sesuai dengan yang diharapkan.
 - f) Pada saat ketuban pecah digunakan untuk menentukan ada tidaknya *prolapsus* bagian kecil janin atau tali pusat.
 - g) Pada saat *inpartu*, ibu nampak ingin meneran dan digunakan untuk memastikan apakah fase persalinan sudah masuk pada persalinan kala II.
2. Teknik melakukan pemeriksaan dalam vagina:

- a) Menjelaskan prosedur dan tujuan pemeriksaan kepada pasien.
- b) Meminta kesediaan pasien sebelum melakukan pemeriksaan.
- c) Melepaskan cincin dan jam tangan pemeriksa.
- d) Memakai sarung tangan steril.
- e) Didahului dengan melakukan inspeksi pada organ *genitalia eksterna*.
- f) Menggunakan kapas dengan larutan anti septik atau air DTT, apusan dari atas ke bawah
- g) *Labia minora* disisihkan kekiri dan kanan dengan ibu jari dan jari telunjuk tangan kiri di sisi *kranial* untuk memaparkan *vestibulum*



(Gambar 4: Untuk melakukan pemeriksaan vagina, labia dipisahkan dengan satu tangan dan ibu jari serta telunjuk tangan yang lain secara hati-hati dimasukkan ke dalam introitus.)

(Sumber: Williams Obstetrics, Ed, Vol.1)

FISIO-PATOLOGI KEHAMILAN,
PERSALINAN DAN KASIH SAYANG UNIVERSAL

Bagaimana Proses Setetes Sperma Menjadi Makhluk Hidup Baru?

- h) Memasukkan jari tengah perlahan, ke vagina, sambil menekan lembut ke arah perineum ibu, lalu masukkan jari telunjuk.
- i) Telusuri dinding vagina, lalu masuk hingga mencapai porsio.
- j) Jika sudah, pastikan pembukaan *serviks*, bagaimana ketebalan *serviks*, apakah masih di posterior atau di anterior. Cek apakah ada massa di *serviks*.
- k) Menentukan presentasi (bagian terendah) dan posisi (berdasarkan denominator) serta derajat penurunan janin berdasarkan *stasion*.

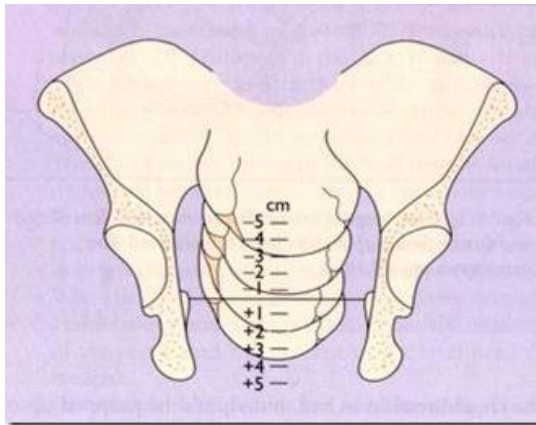

Gambar 5: Stasi kepala

(Sumber: dasar-dasar obstetry & ginekologi)

- l) Menentukan apakah terdapat bagian-bagian kecil janin lain atau tali pusat yang berada di samping bagian terendah janin (presentasi rangkap-compound presentation).

- m) Setelah melakukan penilaian, tangan dikeluarkan dari vagina pasien. Bersihkan dengan cairan *antiseptic*.
- n) Buka sarung tangan dan rendam di larutan klorin.
- o) Cuci tangan
- p) Dokumentasi
- q) Jelaskan hasil pemeriksaan kepada pasien

Catatan:

Pada *primigravida* digunakan lebih lanjut untuk melakukan ***pelvimetri*** klinik:

1. Pemeriksaan bentuk *sacrum*
2. Menentukan apakah *coccygeus* menonjol atau tidak.
3. Menentukan apakah *spina ischiadica* menonjol atau tidak.
4. Mengukur *distansia interspinarum*.
5. Memeriksa lengkungan dinding *lateral* panggul.
6. Meraba *promontorium*, bila teraba maka dapat diduga adanya kesempitan panggul (mengukur *conjugata diagonalis*).
7. Menentukan jarak antara kedua *tuber ischiadica*.

FISIO-PATOLOGI KEHAMILAN,
PERSALINAN DAN KASIH SAYANG UNIVERSAL
Bagaimana Proses Setetes Sperma Menjadi Makhluk Hidup Baru?

Dari Hudzaifah bin Usaid raberkata, "Aku mendengar Rasulullah saw, bersabda, "Apabila nutfah telah berusia empat puluh dua malam, maka Allah mengutus malaikat, lalu dibuatkan bentuknya, diciptakan pendengarannya, penglihatannya, kulitnya, dagingnya, dan tulangnya. Kemudian malaikat bertanya, ra Rabbi, laki-laki ataukah perempuan? 'Lalu Rabb-mu menentukan sesuai dengan kehendak-Nya, dan malaikat menulisnya, kemudian dia (malaikat) bertanya, Ya Rabbi, bagaimana ajalnya? Lalu Rabb-mu menetapkan sesuai dengan yang dikehendaki-Nya, dan malaikat menulisnya. Kemudian ia bertanya, 'Ya Rabbi, bagaimana rezekinya? 'Lalu Rabb-mu menentukan sesuai dengan yang dikehendaki-Nya, dan malaikat menulisnya. Kemudian malaikat itu keluar dengan membawa lembaran catatannya, maka ia tidak menambah dan tidak mengurangi apa yang diperintahkan itu. (HR. Muslim)

BAB V

ASUHAN ANTENATAL

A. Definisi Antenatal Care

Istilah *antenatal care* dalam bahasa Yunani, Ante artinya sebelum dan natal yang berarti kelahiran. Care artinya perawatan. Sehingga *antenatal care* berarti perawatan ibu hamil sebelum terjadi persalinan, atau lazimnya kita sebut sebagai pemeriksaan kehamilan.

Pemeriksaan kehamilan atau *antenatal care* menjadi penting untuk mendeteksi dini segala masalah yang ada sekarang dan yang mungkin akan ada di kemudian hari.

Kapan dan berapa kali ibu hamil melakukan kunjungan pemeriksaan antenatal?

**FISIO-PATOLOGI KEHAMILAN,
PERSALINAN DAN KASIH SAYANG UNIVERSAL**
Bagaimana Proses Setetes Sperma Menjadi Makhluk Hidup Baru?

Trimester	Jumlah kunjungan minimal	Waktu kunjungan yang dianjurkan
I	1 x	Sebelum minggu ke 16
II	1 x	Antara minggu ke 24-28
III	2 x	Antara minggu 30-32
	Penganjuran: Setiap minggu sampai HPL	Antara minggu 36-40

B. Tujuan Pemeriksaan Antenatal

1. Memberikan pelayanan dan *konseling* kesehatan, termasuk gizi, agar kehamilan berlangsung sehat
2. Melakukan deteksi dini masalah, penyakit, dan penyulit/komplikasi kehamilan
3. Menyiapkan persalinan yang bersih dan aman
4. Merencanakan antisipasi dan persiapan dini untuk melakukan rujukan jika terjadi penyulit/komplikasi
5. Melakukan penatalaksanaan kasus serta rujukan cepat dan tepat waktu bila diperlukan
6. Melibatkan ibu dan keluarganya terutama suami dalam menjaga kesehatan dan gizi ibu hamil

7. Menyiapkan persalinan dan kesiagaan bila terjadi penyulit/komplikasi
8. Memberikan dukungan psikologis terhadap ibu hamil dalam menjalani kehamilan hingga persalinan

C. Langkah-Langkah Pemeriksaan Antenatal

1. *Anamnesis:*

IDENTITAS	RIWAYAT KEHAMILAN SEKARANG
- Nama ibu hamil	- Hari pertama haid terakhir (HPHT), siklus haid
- Usia	- Taksiran waktu persalinan (TP)
- Nama suami (jika ada)	- Riwayat perdarahan
- Alamat	- Keputihan
- No. Telepon	- Mual dan muntah
- Tahun menikah (jika sudah menikah)	- Masalah pada kehamilan sekarang
- Agama	- Pemakaian obat dan jamu-jamuan
- Suku	- Keluhan lainnya
RIWAYAT KONTRASEPSI	RIWAYAT MEDIS LAINNYA

**FISIO-PATOLOGI KEHAMILAN,
PERSALINAN DAN KASIH SAYANG UNIVERSAL**

Bagaimana Proses Setetes Sperma Menjadi Makhluk Hidup Baru?

- Riwayat kontrasepsi terdahulu	- Penyakit jantung
- Riwayat kontrasepsi terakhir sebelum kehamilan ini	- Hipertensi
RIWAYAT OBSTETRI LALU	- Diabetes mellitus (DM)
- Jumlah kehamilan	- Penyakit hati seperti hepatitis
- Jumlah persalinan	- HIV (jika diketahui)
- Jumlah persalinan cukup bulan	- Infeksi menular seksual (IMS)
- Jumlah persalinan premature	- Tuberculosis
- Jumlah anak hidup, berat lahir dan jenis kelamin	- Alergi obat/makanan - Penyakit ginjal kronik
- Cara persalinan	- Riwayat kecelakaan (trauma)
- Jumlah keguguran - Jumlah aborsi	- Talasemia dan gangguan hematologi lainnya

<ul style="list-style-type: none">- Pendarahan pada kehamilan, persalinan dan nifas terdahulu	<ul style="list-style-type: none">- Malaria- Golongan darah
<ul style="list-style-type: none">- Adanya hipertensi dalam kehamilan pada kehamilan terdahulu	<ul style="list-style-type: none">- Asma- Epilepsi
<ul style="list-style-type: none">- Riwayat berat bayi <2,5 kg atau >4 kg	<ul style="list-style-type: none">- Riwayat penyakit kejiwaan
<ul style="list-style-type: none">- Riwayat kehamilan sungsang	<ul style="list-style-type: none">- Alergi (obat, makanan)
<ul style="list-style-type: none">- Riwayat kehamilan ganda	<ul style="list-style-type: none">- Riwayat operasi
<ul style="list-style-type: none">- Riwayat pertumbuhan janin terhambat	<ul style="list-style-type: none">- Obat yang rutin dikonsumsi
<ul style="list-style-type: none">- Riwayat penyakit dan kematian	<ul style="list-style-type: none">- Status imunisasi tetanus
<ul style="list-style-type: none">- Riwayat penyakit dan kematian perinatal, neonatal, dan kematian janin	<ul style="list-style-type: none">- Riwayat transfuse darah
<ul style="list-style-type: none">- Adanya masalah lain selama kehamilan, persalinan, dan nifas terdahulu	<ul style="list-style-type: none">- Riwayat penyakit di keluarga: diabetes, hipertensi, kehamilan ganda, dan kelainan kongenital

**FISIO-PATOLOGI KEHAMILAN,
PERSALINAN DAN KASIH SAYANG UNIVERSAL**
Bagaimana Proses Setetes Sperma Menjadi Makhluk Hidup Baru?

- Durasi menyusui eksklusif	
RIWAYAT SOSIAL EKONOMI	
- Usia ibu pertama menikah	- Kebiasaan merokok, menggunakan obat-obatan dan alcohol
- Status perkawinan, berapa kali menikah dan lama pernikahan	- Pekerjaan dan aktivitas sehari-hari - Pekerjaan pasangan
- Respon ibu dan keluarga terhadap kehamilan dan kesiapan persalinan	- Pendidikan - Penghasilan (bila mungkin)
- Jumlah keluarga di rumah yang membantu	- Kekerasan dalam rumah tangga - Pilihan tempat untuk melahirkan
- Siapa pembuat keputusan dalam keluarga	- Kehidupan seksual dan riwayat seksual pasangan
- Kebiasaan atau pola makan minum	- Pilihan pemberian makanan bayi
- Kondisi rumah, sanitasi, listrik, dan alat masak	

2. Pemeriksaan Fisik Umum

a. Pemeriksaan fisik umum pada kunjungan pertama

- 1) Tanda Vital: tekanan darah, suhu badan, frekuensi nadi, frekuensi napas
- 2) Berat badan
- 3) Tinggi badan
- 4) Lingkar lengan atas (LILA)
- 5) Muka: apakah ada edema atau terlihat pucat
- 6) Status generalis atau pemeriksaan fisik umum lengkap, meliputi: kepala, mata, *higiene* mulut dan gigi, *karies*, *tiroid*, jantung, paru, payudara (apakah terdapat benjolan, bekas operasi di daerah areola, bagaimana kondisi puting), abdomen (terutama bekas operasi terkait uterus), tulang belakang, ekstermitas (edema, varises, refleks patella), serta kebersihan kulit

b. Pemeriksaan fisik umum pada kunjungan berikutnya:

- 1) Tanda vital: (tekanan darah, suhu badan, frekuensi nadi, pernapasan)
- 2) Berat badan
- 3) *Edema*.
- 4) Pemeriksaan terkait masalah yang telah teridentifikasi pada kunjungan sebelumnya.

3. Pemeriksaan Fisik *Obstetri*

a. Pemeriksaan fisik *obstetri* pada kunjungan pertama:

FISIO-PATOLOGI KEHAMILAN,
PERSALINAN DAN KASIH SAYANG UNIVERSAL
Bagaimana Proses Setetes Sperma Menjadi Makhluk Hidup Baru?

- 1) Tinggi fundus uteri (menggunakan pita ukur bila usia kehamilan > 20 minggu, diukur mulai dari tepi atas tulang simfisis ke puncak uterus) untuk menentukan umur kehamilan.
 - 2) Vulva/perineum untuk memeriksa adanya *varises, kondiloma, edema, hemoroid*, atau kelainan lainnya.
 - 3) Pemeriksaan dalam (jika diperlukan) untuk menilai: serviks, uterus, adneksa, kelenjar bartholin, kelenjar skene, dan uretra (bila usia kehamilan <12 minggu).
 - 4) Pemeriksaan *inspekulo* (jika diperlukan) untuk menilai: *serviks*, tanda-tanda infeksi, dan cairan dari *ostium uteri*.
- b. Pemeriksaan fisik obstetri pada setiap kunjungan berikutnya:
- 1) Pantau tumbuh kembang janin dengan mengukur tinggi fundus uteri. Sesuaikan dengan grafik tinggi fundus (jika tersedia), atau lihat gambar berikut:
 - 2) Palpasi abdomen menggunakan manuver leopold I-IV: (trimester 2 dan 3)
 - a) Leopold I: menentukan tinggi fundus uteri dan bagian janin yang terletak di fundus uteri
 - b) Leopold II: menentukan bagian janin pada sisi kiri dan kanan ibu

- c) Leopold III: menentukan bagian janin yang terletak di bagian bawah uterus (dilakukan mulai akhir trimester II)

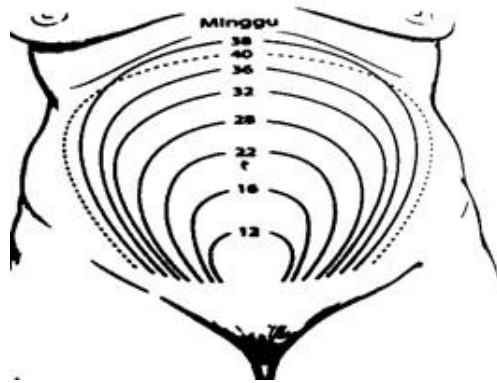

*Gambar 6: Pembesaran uterus
(sumber : Ilmu Kebidanan)*

- d) Leopold IV: menentukan berapa jauh masuknya janin ke pintu atas panggul (dilakukan bila usia kehamilan > 36 minggu)
- e) Auskultasi denyut jantung janin menggunakan fetoskop atau doppler (jika usia kehamilan > 16 minggu)

Cara Melakukan Palpasi Abdomen Dengan Manuver Leopold I-IV



*Gambar 7: Letak memanjang. Palpasi pada posisi oksiput kiri depan (LOA) (perasat Leopold)
(sumber: Williams Obstetrics, Ed, Vol.1)*

4. Melakukan Pemeriksaan Penunjang

- 1) Pemeriksaan laboratorium (rutin maupun sesuai indikasi) Lakukan pemeriksaan laboratorium rutin (untuk semua ibu hamil)
 - a) Kadar hemoglobin
 - b) Golongan darah ABO dan rhesus
 - c) Tes HIV , Hepatitis B, sifilis
 - d) *Rapid test* Malaria atau apusan darah tebal dan tipis untuk malaria: untuk ibu yang tinggal di atau memiliki riwayat bepergian ke daerah endemik malaria dalam 2 minggu terakhir
 - e) *Rapid test covid 19. Wajib dilakukan kepada seluruh ibu hamil menjelang persalinan* (Protocol petunjuk praktis layanan kesehatan ibu dan bayi baru lahir selama pandemic covid 19 nomor B-4 april 2020)
 - f) Urinalisis (terutama protein urine pada trimester kedua dan ketiga jika terdapat hipertensi)
 - 1) Kadar hemoglobin pada trimester ketiga terutama jika dicurigai anemia
 - 2) Pemeriksaan sputum bakteri tahan asam (BTA): untuk ibu dengan riwayat defisiensi imun, batuk > 2 minggu atau LILA < 23,5 cm
 - 3) Tes sifilis, HIV, Hepatitis B
 - 4) Gula darah puasa
 - 5) Rapid covid-19

**FISIO-PATOLOGI KEHAMILAN,
PERSALINAN DAN KASIH SAYANG UNIVERSAL**
Bagaimana Proses Setetes Sperma Menjadi Makhluk Hidup Baru?

- a. Pemeriksaan ultrasonografi (USG)
 1. Pemeriksaan USG direkomendasikan:
 - a) Pada awal kehamilan (idealnya sebeum usia kehamilan 15 minggu) untuk menentukan usia gestasi, menentukan taksiran persalinan, viabilitas janin, kehamilan intra atau ekstra-uterine, jumlah janin, dan kehamilan berkembang atau tidak
 - b) Pada usia kehamilan sekitar 20 minggu untuk deteksi *anomali* janin
 - c) Pada trimester ketiga untuk mengecek posisi plasenta, situs bayi, air ketuban, denyut jantung janin.
 2. Lakukan rujukan untuk pemeriksaan USG jika alat atau tenaga kesehatan tidak tersedia.

D. Memberikan Suplemen dan Pencegahan Penyakit

1. Beri ibu 60 mg zat besi elemental segera setelah mual/ muntah berkurang, dan 400 µg asam folat 1x/hari sesegera mungkin selama kehamilan.
 - Efek samping yang umum dari zat besi adalah gangguan saluran cerna (mual, muntah, diare, konstipasi, feses berwarna kehitaman)
 - Tablet zat besi sebaiknya tidak diminum bersamaan dengan teh atau kopi karena mengganggu penyerapan.

- Jika memungkinkan, idealnya asam folat sudah mulai diberikan sejak 3 bulan sebelum hamil (saat perencanaan kehamilan)
2. Di area dengan asupan kalsium rendah, suplementasi kalsium 1,5-2 g/hari dianjurkan untuk pencegahan preeklampsia bagi semua ibu hamil, terutama yang memiliki risiko tinggi (riwayat preeklampsia di kehamilan sebelumnya, diabetes, hipertensi kronik, penyakit ginjal, penyakit autoimun, atau kehamilan ganda).
 3. Pemberian 75 mg aspirin tiap hari dianjurkan untuk pencegahan preeklampsia bagi ibu dengan risiko tinggi.
 4. Beri ibu vaksin tetanus toksoid (TT) sesuai status imunisasinya. Pemberian imunisasi pada wanita usia subur atau ibu hamil harus didahului dengan skrining untuk mengetahui jumlah dosis (dan status) imunisasi tetanus toksoid (TT) yang telah diperoleh selama hidupnya. Pemberian imunisasi TT tidak mempunyai interval (selang waktu) maksimal, hanya terdapat interval minimal antar dosis TT.

Pemberian vaksin TT untuk ibu yang belum pernah imunisasi (DPT/TT/Td) atau tidak tahu status imunisasinya

PEMBERIAN	SELANG WAKTU
TT1	Saat kunjungan pertama (sedini mungkin pada kehamilan)
TT2	4 minggu setelah TT1 (pada kehamilan)

**FISIO-PATOLOGI KEHAMILAN,
PERSALINAN DAN KASIH SAYANG UNIVERSAL**
Bagaimana Proses Setetes Sperma Menjadi Makhluk Hidup Baru?

TT3	6 bulan setelah TT2 (pada kehamilan, jika selang waktu minimal terpenuhi)
TT4	1 tahun setelah TT3
TT5	1 tahun setelah TT4

Jangan lupa untuk ingatkan ibu untuk melengkapi imunisasinya hingga TT5 sesuai jadwal (tidak perlu menunggu sampai kehamilan berikutnya)

- Dosis booster mungkin diperlukan pada ibu yang sudah pernah diimunisasi. Pemberian dosis booster 0,5 ml IM disesuaikan dengan jumlah vaksinasi yang pernah diterima sebelumnya seperti pada tabel berikut:

Pemberian vaksin tetanus untuk ibu yang sudah pernah diimunisasi (DPT/TT/Td)

PERNAH	PEMBERIAN DAN SELANG WAKTU MINIMAL
1 Kali	TT2, 4 minggu setelah TT1 (pada kehamilan)
2 Kali	TT3, 6 bulan setelah TT2 (pada kehamilan, jika selang waktu minimal terpenuhi)
3 Kali	TT4, 1 tahun setelah TT#
4 Kali	TT5, 1 tahun setelah TT4

5 Kali	Tidak perlu lagi
--------	------------------

Vaksin TT adalah vaksin yang aman dan tidak mempunyai kontra indikasi dalam pemberiannya. Meskipun demikian imunisasi TT jangan diberikan pada ibu dengan riwayat reaksi berat terhadap imunisasi TT pada masa lalunya (contoh: kejang, koma, demam $> 40^{\circ}\text{C}$, nyeri/bengkak ekstensif di lokasi bekas suntikan). Pemberian imunisasi TT dapat ditunda jika ibu dalam kondisi yang kurang sehat.

E. Memberikan Materi Konseling, Informasi dan Edukasi (Kie)

Buku kesehatan Ibu dan Anak (KIA) wajib dimiliki oleh setiap ibu hamil karena materi konseling dan edukasi yang perlu diberikan tercantum di buku tersebut.

Pastikan bahwa ibu memahami hal-hal berikut:

1. Persiapan persalinan, termasuk:
 - a. Siapa yang akan menolong persalinan
 - b. Di mana akan melahirkan
 - c. Siapa yang akan membantu dan menemani dalam persalinan
 - d. Kemungkinan kesiapan donor darah bila timbul permasalahan (apalagi jika ibu memiliki resiko tinggi mengalami perdarahan)
 - e. Metode transportasi bila diperlukan rujukan
 - f. Persiapan biaya persalinan

**FISIO-PATOLOGI KEHAMILAN,
PERSALINAN DAN KASIH SAYANG UNIVERSAL**
Bagaimana Proses Setetes Sperma Menjadi Makhluk Hidup Baru?

- g. Kesiapan asuransi dan dokumen penting seperti KTP dan KK
- h. Pakaian bayi dan ibu, popok, sarung, gurita, tissue, alat mandi dalam 1 tas
- 2. Pentingnya peran suami, orang tua dan keluarga yang mengawasi dan mendampingi selama kehamilan dan persalinan.
 - a. Tanda-tanda bahaya yang patut diwaspadai:
 - 1) Sakit kepala lebih dari biasa
 - 2) Perdarahan per vaginam
 - 3) Gangguan penglihatan
 - 4) Nyeri abdomen (epigastrium)
 - 5) Mual dan muntah berlebihan
 - 6) Demam
 - 7) Janin tidak bergerak sebanyak biasanya
 - b. Pentingnya pemberian air susu ibu (ASI) eksklusif dan edukasi inisiasi menyusui dini (IMD) segera setelah melahirkan. Edukasi merawat payudara untuk persiapan laktasi diberikan sejak hamil trimester 2 atau 3.
 - c. Penyakit yang dapat mempengaruhi kesehatan ibu dan janin misalnya hipertensi, TBC, HIV, serta infeksi menular seksual lainnya.
 - d. Perlunya menghentikan kebiasaan yang berisiko bagi kesehatan, seperti merokok dan minum alkohol

- e. Program KB terutama penggunaan kontrasepsi pascasalin
- f. Informasi terkait kekerasan terhadap perempuan
- g. Kesehatan ibu termasuk kebersihan, aktivitas, dan nutrisi
 - 1) Menjaga kebersihan tubuh dengan mandi teratur dua kali sehari, mengganti pakaian dalam yang bersih dan kering, dan membasuh vagina
 - 2) Minum cukup cairan
 - 3) Peningkatan konsumsi makanan hingga 300 kkal/hari dari menu seimbang. Contoh: nasi tim dari 4 sendok makan beras, ½ pasang hati ayam, 1 potong tahu, wortel parut, bayam, 1 sendok teh minyak goreng, dan 400 ml air
 - 4) Latihan fisik normal tidak berlebihan, istirahat jika lelah
 - 5) Hubungan suami-istri boleh dianjurkan selama kehamilan (dianjurkan memakai kondom atau coitus interruptus), kecuali ada perdarahan atau kontraksi.

Pemeriksaan Fisik Umum			
Pemeriksaan fisik umum lengkap	√		
Keadaan umum	√	√	√
Tekanan darah	√	√	√

**FISIO-PATOLOGI KEHAMILAN,
PERSALINAN DAN KASIH SAYANG UNIVERSAL**
Bagaimana Proses Setetes Sperma Menjadi Makhluk Hidup Baru?

Suhu tubuh	√	√	√
Tinggi badan	√		
Berat badan	√	√	√
LILA	√		
Gejala anemia (pucat, nadi cepat)	√	√	√
Edema	√	√	√
Tanda dan bahaya lainnya (Sesak, pendarahan dll)	√	√	√
Pemeriksaan terkait masalah yang ditemukan pada kunjungan sebelumnya		√	√
Pemeriksaan Fisik Obstetric:			
Vulva/perineum	√		
Pemeriksaan inspekulo	√		
Tinggi fundus		√	√
Pemeriksaan obstetric dengan maneuver leopold		√	√

Denyut jantung janin		√	√
Pemeriksaan penunjang			
Golongan darah ABO dan rhesus	√		
Kadar glukosa darah	*	*	*
Kadar Hb	√	*	√
Kadar protein urin	*	*	*
Tes BTA	*	*	*
Tes HIV	√*	*	*
Tes malaria	√*	*	*
Tes sifilis	*	*	*
USG	*	*	*
Imunisasi, Suplementasi, dan KIE			
Skrining status TT dan vaksinasi sesuai status	√		
Zat besi dan asam folat	√	√	√
Aspirin	*	*	*
Kalsium	*	*	*

**FISIO-PATOLOGI KEHAMILAN,
PERSALINAN DAN KASIH SAYANG UNIVERSAL**
Bagaimana Proses Setetes Sperma Menjadi Makhluk Hidup Baru?

KIE (sesuai materi)	√	√	√
---------------------	---	---	---

اللَّهُ الَّذِي جَعَلَ لَكُمُ الْأَرْضَ قَرَارًا وَالسَّمَاءَ بِنَاءً
وَصَوَّرَكُمُ فَأَحْسَنَ صُورَكُمْ وَرَزَقَكُم مِّنَ الطَّيِّبَاتِ
ذَٰلِكُمْ اللَّهُ رَبُّكُمُ ۖ فَتَبَارَكَ اللَّهُ رَبُّ الْعَالَمِينَ

Allah-lah yang menjadikan bumi untukmu sebagai tempat menetap dan langit sebagai atap, dan membentukmu lalu memperindah rupamu serta memberimu rezeki dari yang baik-baik. Demikianlah Allah, Tuhanmu, Mahasuci Allah, Tuhan seluruh alam. (QS Ghafir: 64).

BAB VI

PERSALINAN PATOLOGIS

Persalinan patologis artinya persalinan yang tidak normal, persalinan dengan bantuan. Persalinan yang tidak terjadi secara spontan melalui jalan lahir.

A. Persalinan Spontan

Adalah proses lahirnya bayi pada posisi lahir letak belakang kepala (LBK) dengan tenaga ibu sendiri, tanpa bantuan alat-alat bantuan medis, tidak melukai ibu dan bayi, dan persalinan berlangsung kurang dari 24 jam.

B. Persalinan Buatan

Dikatakan persalinan buatan apabila persalinan dibantu dengan tenaga dari luar, bukan dari tenaga ibu sendiri. Misalnya ekstraksi dengan *forceps* atau dilakukan operasi *sectio caesarea*.

Telah dijelaskan sebelumnya, bahwa faktor penyebab persalinan spontan sangat tergantung dari 5P yaitu *Power, Passage, Passanger, Posisi, dan Psikologis ibu*.

**FISIO-PATOLOGI KEHAMILAN,
PERSALINAN DAN KASIH SAYANG UNIVERSAL**
Bagaimana Proses Setetes Sperma Menjadi Makhluk Hidup Baru?

Jika ada masalah dari kelima “P” tersebut, maka akan terjadilah persalinan macet, persalinan terlantar atau persalinan *patologis*.

Istilah *dystosia* sering dipakai pada persalinan *patologis*.

Distosia kelainan tenaga adalah his tidak normal dalam kekuatan ataupun sifatnya sehingga menyebabkan rintangan pada jalan lahir, dan tidak dapat di atasi sehingga menyebabkan persalinan macet.

Menurut Prof. dr. Ida Bagus Gde Manuaba (1998) dalam persalinan diperlukan his normal yang mempunyai sifat:

1. Kontraksi otot rahim mulai dari salah satu tanduk rahim.
2. Fundal dominan, menjalar ke seluruh otot rahim
3. Kekuatannya seperti memeras isi rahim
4. Otot rahim yang telah berkontraksi tidak kembali ke panjang semula sehingga terjadi retraksi dan pembentukan segmen bawah rahim.

C. Jenis-Jenis Kelainan HIS Menurut Prof. dr. Sarwono Prawirohardjo (2008)

1. His Hipotonik

His hipotonik disebut juga *inersia uteri* yaitu *his* yang tidak normal, fundus berkontraksi lebih kuat dan lebih dulu daripada bagian lain. Kelainan terletak pada kontraksinya yang singkat dan jarang. Selama ketuban utuh umumnya

tidak berbahaya bagi ibu dan janin. Hisnya bersifat lemah, pendek, dan jarang dari his normal.

a. Inersia uteri dibagi menjadi 2, yaitu:

1) Inersia uteri primer

Kekuatan kontraksi tidak pernah optimal sehingga persalinan berlangsung lama dan terjadi pada kala I fase laten.

2) Inersia uteri sekunder

Kekuatan kontraksi di awal persalinan baik. Namun, menjadi kurang dan tidak baik pada kala I fase aktif. ini jarang ditemukan. Kecuali pada wanita yang tidak diberi pengawasan baik waktu persalinan.

2. His Hipertonik

His hipertonic disebut juga ***tetania uteri*** yaitu his yang terlalu kuat dan dengan frekuensi yang sering. His yang terlalu kuat dan terlalu intens akan menyebabkan persalinan berlangsung sangat cepat (<3 jam disebut partus presipitatus), yang beresiko mengalami komplikasi berupa *rupture uteri* maupun perdarahan *post-partum*.

Pada kasus ibu dengan panggul sempit, atau pada kasus ibu bersalin dengan riwayat operasi SC sebelumnya, dapat beresiko menyebabkan terjadinya *ruptur uteri*.

3. His Yang Tidak Terkoordinasi

Adalah his yang tidak teratur. His jenis ini disebut ***Ancoordinat Hypertonic Urine Contraction***. Tonus otot meningkat di luar his dan kontraksinya tidak berlangsung

FISIO-PATOLOGI KEHAMILAN,
PERSALINAN DAN KASIH SAYANG UNIVERSAL
Bagaimana Proses Setetes Sperma Menjadi Makhluk Hidup Baru?

seperti biasa karena tidak ada sinkronisasi antara kontraksi. Tidak adanya kordinasi antara kontraksi bagian atas, tengah dan bawah menyebabkan his tidak efisien dalam mengadakan pembukaan.

Etiologi

Menurut Prof. dr. Sarwono Prawirohardjo (2008) penyebab inersia uteri yaitu:

1. Kelainan his terutama ditemukan pada *primigravida*, khususnya *primigravida* tua.
2. *Inersia uteri* sering dijumpai pada *multigravida*.
3. Faktor *herediter*.
4. Faktor emosi dan ketakutan.
5. Salah pimpinan persalinan.
6. Bagian terbawah janin tidak berhubungan rapat dengan segmen bawah uterus, seperti pada kelainan letak janin atau pada *disproporsi sefalopelvik*.
7. Kelainan uterus, seperti uterus bikornis *unikolis*.
8. Salah pemberian obat-obatan, oksitosin dan obat penenang.
9. Peregangan rahim yang berlebihan pada kehamilan ganda atau hidramnion.
10. Kehamilan postmatur.
11. Ibu hamil dengan anemia.

Diagnosa

Menurut Prof. dr. Sarwono Prawirohardjo (1992) diagnosis inersia uteri paling sulit dalam masa laten sehingga diperlukan pengalaman. Kontraksi uterus yang disertai rasa nyeri, tidak cukup untuk membuat diagnosis bawah persalinan sudah mulai. Untuk pada kesimpulan ini diperlukan kenyataan bahwa sebagai akibat kontraksi itu terjadi perubahan pada serviks, yaitu pendataran atau pembukaan. Kesalahan yang sering terjadi pada *inersia uteri* adalah mengobati pasien padahal persalinan belum dimulai (False Labour).

Oleh karena itu, jika ada seorang ibu hamil yang datang untuk melahirkan, setidaknya harus mengecek apakah sudah ada tanda inpartu. Tanda inpartu yaitu tanda seorang ibu akan melahirkan. Yaitu adanya pelepasan darah bercampur lendir, adanya pembukaan (dilatasi serviks) dan adanya his (kontraksi Rahim) yang teratur setiap 10 menit dengan intensitas cukup (2x25 detik).

Komplikasi Yang Mungkin Terjadi

Inersia uteri dapat menyebabkan persalinan akan berlangsung lama (partus lama atau partus terlantar) dengan akibat terhadap ibu dan janin yaitu infeksi, kehabisan tenaga dan dehidrasi.

Penanganan

1. Periksa keadaan serviks, presentasi dan posisi janin, turunnya bagian terbawah janin dan keadaan janin, serta kondisi panggul ibu (pastikan tidak ada disproporsi kepala dan panggul).

**FISIO-PATOLOGI KEHAMILAN,
PERSALINAN DAN KASIH SAYANG UNIVERSAL**
Bagaimana Proses Setetes Sperma Menjadi Makhluk Hidup Baru?

2. Pastikan apakah benar ibu sudah masuk dalam kondisi inpartu. Jika his belum teratur dan masih pembukaan 1 (fase laten), ketuban masih utuh, dan kesejahteraan janin baik, maka ibu dapat dipulangkan dulu.
3. Buat rencana untuk menentukan sikap dan tindakan yang akan dikerjakan misalnya pada letak kepala dan terjadi inersia uteri. Berikan oksitosin drips 5 IU dalam 500 cc dextrose 5%, dimulai dengan 8 tetes permenit, dinaikkan 4 tetes setiap 30 menit sampai his adekuat. Tujuan pemberian oksitosin adalah supaya his menjadi baik dan serviks menjadi dilatasi.

D. Partus Presipitatus Dapat Berkomplikasi

1. Terjadi persalinan tidak pada tempatnya (di rumah, di mobil, di becak, dll)
2. Terjadi trauma janin, karena tidak terdapat persiapan dalam persalinan.
3. Trauma jalan lahir ibu yang luas dan menimbulkan perdarahan dan inversio uteri.
4. Tetania uteri juga menyebabkan asfeksia intra uterine sampai kematian janin dalam rahim.
5. Perdarahan post-partum

E. Ekstraksi Vakum

1. Pengertian ekstraksi vakum

Ekstraksi *Vakum* adalah tindakan persalinan buatan yang bertujuan untuk mempercepat kala pengeluaran dengan sinergi tenaga mendedan ibu dan ekstraksi tenaga negatif pada kepala bayi.

Prinsip *vakum* ekstraksi adalah membuat suatu *vakum* (tekanan negatif) melalui suatu "cup" pada kepala bayi, dengan demikian akan timbul caput secara artificial dan cup akan melekat erat pada kepala bayi. Penurunan tekanan harus diatur perlahan-lahan untuk menghindari kerusakan pada kulit kepala, mencegah timbulnya perdarahan pada otak bayi Pelaksana Vakum Ekstraksi.



Gambar 8: Efek posisi mangkuk terhadap sikap kepala janin

**FISIO-PATOLOGI KEHAMILAN,
PERSALINAN DAN KASIH SAYANG UNIVERSAL**
Bagaimana Proses Setetes Sperma Menjadi Makhluk Hidup Baru?



*Gambar 9: Mangkuk menutupi ubun-ubun kecil
(Sumber: Williams Obstetrics, Ed, Vol.1)*

Vakum ekstraksi harus dilakukan oleh tenaga kesehatan yang ahli. Ada pun pelaksana tindakan vakum ekstraksi adalah dokter spesialis kandungan, dokter umum dan bidan terlatih.

2. Indikasi Vakum Ekstraksi.

Indikasi Vakum Ekstraksi, diantaranya:

a. Indikasi Ibu.

- 1) Power Ibu Menurun (inersia uteri).
- 2) DC (Decompensasi Cordis/gagal jantung) Tingkat I.
- 3) Tekanan Darah tinggi (*preeclampsia, hipertensi kronis, hipertensi gestasional, superimposed preeclampsia*).
- 4) Tidak Kuat Mengedan (kelelahan ibu).
- 5) Riwayat operasi sc sebelumnya.

b. Indikasi Janin.

Gawat Janin (djj janin $> 160x/\text{menit}$ atau $< 120x/\text{menit}$).

c. Indikasi Waktu.

Kala II Memanjang, Tandanya pada primi peralihan kala II > 2 jam, pada multi > 1 jam.

3. Kontra Indikasi *Vakum Ekstraksi*.

Kontra Indikasi *Vakum Ekstraksi*, diantaranya:

a. Ibu.

Ibu yang mengalami RUI (*Ruptur Uteri Imminens*), ibu yang tidak boleh mendedan, CPD.

b. Janin.

Mal presentasi kepala janin (dahi, muka, bokong, puncak kepala), bayi premature, gawat janin, capur succedaneum yang sudah besar.

4. Syarat Dilakukan Ekstraksi Vakum.



*Gambar 10: alat vakum
(Sumber: Ilustrasi Obstetri)*

**FISIO-PATOLOGI KEHAMILAN,
PERSALINAN DAN KASIH SAYANG UNIVERSAL**
Bagaimana Proses Setetes Sperma Menjadi Makhluk Hidup Baru?

Syarat-syarat dilakukan ekstraksi vakum, adalah:

- a. Pembukaan lengkap.
- b. Presentasi kepala.
- c. Janin cukup bulan (tidak prematur).
- d. Tidak panggul sempit maupun CPD (disproporsi sefalo pelvik).
- e. Penurunan H III/III + (puskesmas H IV/dasar panggul).
- f. Kontraksi baik.
- g. Ibu kooperatif dan masih mampu untuk mendedan.
- h. Ketuban sudah pecah atau dipecahkan.

5. Alat - Alat Ekstraksi Vakum.

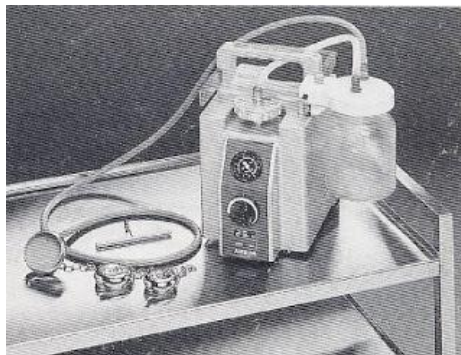

*Gambar 11: Alat Vakum
(sumber: Ilmu Kebidanan)*

Alat - Alat Ekstraksi Vacum, diantaranya:

a. Mangkok (*Cup*).

Mangkok ini dibuat untuk membuat kaput *suksedenium* buatan sehingga mangkuk dapat mencekram kepala janin. Sekarang ini terdapat dua macam mangkuk yaitu mangkuk yang terbuat dari bahan logam dan plastik. Beberapa laporan menyebutkan bahwa mangkuk plastik kurang traumatis dibanding dengan mangkuk logam. Mangkuk umumnya berdiameter 4 cm sampai dengan 6 cm. Pada Punggung Mangkuk terdapat:

- 1) Tonjolan berlubang tempat insersi rantai penarik.
- 2) Tonjolan berlubang yang menghubungkan rongga mangkuk dengan pipa penghubung.
- 3) Tonjolan landai sebagai tanda untuk titik petunjuk kepala janin (*point of direction*).
- 4) Pada vakum bagian depan terdapat logam/plastik yang berlubang untuk menghisap cairan atau udara.

b. Rantai Penghubung.

Rantai mangkuk tersebut dari logam dan berfungsi menghubungkan mangkuk dengan pemegang.

c. Pipa Penghubung.

Pipa Penghubung terbuat dari pipa karet atau plastik lentur yang tidak akan berkerut oleh tekanan negatif. Pipa penghubung berfungsi penghubung tekanan negatif mangkuk dengan botol.

**FISIO-PATOLOGI KEHAMILAN,
PERSALINAN DAN KASIH SAYANG UNIVERSAL**
Bagaimana Proses Setetes Sperma Menjadi Makhluk Hidup Baru?

d. Botol.

Botol Merupakan tempat cadangan tekanan negatif dan tempat penampungan cairan yang mungkin ikut tersedot (air ketuban, lendir *servicks*, *vernicks kaseosa*, darah, dll).

Pada botol ini terdapat tutup yang mempunyai tiga saluran:

1. Saluran manometer.
2. Saluran menuju ke mangkuk.
3. Saluran menuju ke pompa penghisap.

Pompa penghisap, dapat berupa pompa penghisap manual maupun listrik.

F. Persiapan Sebelum Tindakan

1. Informed concent:

Menjelaskan prosedur tindakan ekstraksi vakum, dan segala resiko komplikasi terhadap ibu dan bayi, serta kemungkinan kegagalan tindakan yang memungkinkan dilanjutkan dengan tindakan operasi

2. Persiapan Pasien.

- a. Cairan dan selang infus sudah terpasang.
- b. Kosongkan kandung kemih
- c. Uji fungsi dan perlengkapan peralatan vakum.

- d. Menyiapkan alas bokong, sarung kaki dan penutup perut bawah.
- e. Medikamentosa: Oksitosin, Ergometrin, anastesi local, larutan antiseptic, oksigen dengan kanula.
- f. Edukasi pasien untuk tenang dan meminta pasien mengedan jika diberi aba-aba
- g. Instrumen:
 - 1. Set partus: 1 set.
 - 2. Vakum ekstraktor: 1 set klem ovum, 2 buah.
 - 3. Cunam tampon: 1 buah.
 - 4. Tabung 5 ml dan jarum suntik No. 23 (sekali pakai): 2 buah.
 - 5. Spekulum Sim's atau L 2 buah dan kateter karet 1 buah.

3. Penolong (operator dan asisten).

Penolong (operator dan asisten), peralatan yang diperlukan adalah:

- a. Baju kamar tindakan, pelapis plastik, masker dan kacamata pelindung: 3 set.
- b. Sarung tangan DTT/steril: 4 pasang.
- c. Alas kaki (sepatu/ "boot" karet): 3 pasang.
- d. Instrumen:
 - 1. Lampu sorot: 1 buah.
 - 2. Stetoskop dan Tensimeter: 1 buah.

**FISIO-PATOLOGI KEHAMILAN,
PERSALINAN DAN KASIH SAYANG UNIVERSAL**
Bagaimana Proses Setetes Sperma Menjadi Makhluk Hidup Baru?

4. Bayi

a. Instrumen:

1. Penghisap lendir dan penekan lidah: 1 set.
2. Kain penyeka muka dan badan: 2 buah.
3. Meja bersih, kering dan hangat (untuk tindakan): 1 buah.
4. Inkubator: 1 set.
5. Pemotong dan pengikat tali pusat: 1 set.
6. Tabung 20 ml dan jarum suntik No.23/insulin (sekali pakai): 2 buah.
7. Kateter intravena atau jarum kupu-kupu: 2 buah.
8. Popok dan selimut: 1 buah.
9. Alat resusitasi bayi.

b. Medikamentosa.

1. Larutan Bikarbonas Natrikus 7,5% atau 8,4%.
2. Nalokson (Narkan) 0,01 mg/kg BB.
3. Epinefrin 0,01%.
4. Antibiotika.
5. Akuabidestilata dan dekstrose 10%.

c. Oksigen dengan regulator.

5. Pemasangan Mangkok Vakum.

- a. Melakukan asepsis
- b. Membuka labia kiri dan kanan dengan menggunakan jari tengah dan telunjuk tangan kiri. Posisi mangkok dimasukkan dalam posisi miring. Saat menemukan kepala bayi, pasang di kepala bayi.
- c. Pastikan mangkok tidak menjepit jaringan lunak ibu
- d. Instruksikan asisten untuk menurunkan tekanan (membuat vakum dalam mangkok) secara bertahap.
- e. Pompa hingga tekanan skala 10 (silastik) atau -2 (Malmstroom) setelah 2 menit, naikan hingga skala 60 (silastik) atau -6 (Malmstroom) dan tunggu 2 menit.
- f. Sambil menunggu his, jelaskan pada pasien bahwa pada his puncak pasien harus mengedan sekuat dan selama mungkin. Tarik lipat lutut dengan lipat siku agar tekanan abdomen menjadi lebih efektif.

6. Penarikan Bayi.

- a. Pada fase puncak dari his, minta pasien untuk mengedan, secara simultan lakukan penarikan dengan pengait mangkuk, dengan arah sejajar lantai (tangan luar menarik pengait, ibu jari tangan dalam pada mangkuk, telunjuk dan jari tengah pada kulit kepala bayi).

**FISIO-PATOLOGI KEHAMILAN,
PERSALINAN DAN KASIH SAYANG UNIVERSAL**
Bagaimana Proses Setetes Sperma Menjadi Makhluk Hidup Baru?

- b. Bila belum berhasil pada tarikan pertama, ulangi lagi pada tarikan kedua.
- c. Episiotomy dilakukan pada saat kepala mendorong perineum dan tidak masuk kembali.
- d. Saat suboksiput berada di bawah simfisis, arahkan tarikan ke atas hingga lahirlah berturut-turut dahi, muka dan dagu. **WASPADA TERJADINYA DISTOSIA BAHU!**

7. Melahirkan Bayi.

- a. Kepala bayi dipegang secara biparietal, gerakkan ke bawah untuk melahirkan bahu depan, kemudian gerakkan ke atas untuk melahirkan bahu belakang, kemudian lahirkan seluruh tubuh bayi.
- b. Bersihkan muka (hidung dan mulut) bayi dengan kain bersih atau kasa steril, klem dan potong tali pusat dan serahkan bayi pada petugas bayi.

8. Lahirkan Plasenta

- a. Suntikkan oksitosin 10 IU *intramuskular*, lakukan traksi terkendali (peregangan tali pusat terkendali), lahirkan plasenta dengan menarik tali pusat dan mendorong uterus ke arah *dorsokranial*.

- b. Periksa kelengkapan *plasenta* (perhatikan bila terdapat bagian-bagian yang lepas atau tidak lengkap).
- c. Masukkan plasenta ke dalam tempatnya (hindari percikan darah).

WASPADA TERJADINYA PERDARAHAN POST-PARTUM

9. Eksplorasi Robekan Jalan Lahir

- a. Masukkan *speculum*
- b. Perhatikan apakah terdapat robekan perpanjangan luka *episiotomy* atau robekan pada dinding vagina di tempat lain.
- c. agar lebih jelas dalam identifikasi robekan porsio, ambil *klem* ovum sebanyak 2 buah, lakukan penjepitan secara bergantian ke arah samping, searah jarum jam, perhatikan ada tidaknya robekan porsio.
- d. Bila terjadi robekan di luar luka *episiotomy*, lakukan penjahitan dan lanjutkan ke langkah selanjutnya. Bila dilakukan *episiotomy*, lanjutkan ke langkah berikutnya yaitu Penjahitan *episiotomi*.

10. Penjahitan Episiotomi

- a. Pasang alas bokong steril. Suntikkan *anastesi* lokal (yang telah disiapkan dalam tabung suntik) pada sisi dalam luka *episiotomy* (otot, jaringan, submukosa dan subkutis) bagian atas dan bawah.

FISIO-PATOLOGI KEHAMILAN,
PERSALINAN DAN KASIH SAYANG UNIVERSAL
Bagaimana Proses Setetes Sperma Menjadi Makhluk Hidup Baru?

- b. Uji hasil infiltrasi dengan menjepit kulit *perineum* yang dianestesi dengan pinset.
- c. Masukkan tampon vagina (ingat untuk membukanya kembali setelah selesai penjahitan!) kemudian jepit tali pengikat tampon dan kain penutup perut bawah dengan *kocher*.
- d. Dimulai dari 1 cm dari ujung luka *episiotomy* bagian dalam, jahit otot dan *mukosa* secara jelujur bersimpul ke arah luar kemudian tautkan kembali kulit secara subkutikuler atau jelujur matras.
- e. Tarik tali pengikat tampon vagina secara perlahan-lahan hingga tampon dapat dikeluarkan, kemudian kosongkan kandung kemih.
- f. Bersihkan noda darah, cairan tubuh dan air ketuban dengan kapas yang telah diberi larutan *antiseptic*.
- g. Sampaikan kepada ibu bahwa penjahitan selesai dan tampon telah dibuka. Menganjurkan ibu untuk menjaga kebersihan, sering mengganti pembalut dan celana dalam, cebok dengan air mengalir yang bersih, dan mengeringkan vagina setelah mandi dan buang air kecil dengan menggunakan handuk bersih.

11. Perawatan Pasca Tindakan.

- a. Periksa kembali tanda vital pasien, lakukan tindakan dan beri instruksi lanjut bila diperlukan.
- b. Catat kondisi pasien pasca tindakan dan buat laporan tindakan pada kolom yang tersedia dalam status pasien.
- c. Tegaskan pada petugas yang merawat untuk melaksanakan instruksi pengobatan dan perawatan serta laporkan segera bila pada pemantauan lanjutan terjadi perubahan - perubahan yang harus diwaspadai.

Hal-hal Yang Perlu Diperhatikan Dalam Tindakan Ekstraksi Vakum, Kriteria Kegagalan dan Komplikasinya:

- a. Cup tidak boleh dipasang pada ubun-ubun besar.
- b. Penurunan tekanan harus berangsur-angsur.
- c. Cup dengan tekanan negative tidak boleh terpasang lebih dari ½ jam.
- d. Penarikan waktu ekstraksi hanya dilakukan pada waktu ada his dan ibu mengejan.
- e. Apabila kepala masih agak tinggi (H III) sebaiknya dipasang cup terbesar (diameter 7 cm).
- f. Cup tidak boleh dipasang pada muka bayi.
- g. Vacum ekstraksi tidak boleh dilakukan pada bayi premature.

Kriteria Kegagalan ekstraksi vakum:

- a. Dalam 30 menit traksi tidak berhasil.
- b. Mangkuk terlepas 3x saat dilakukan traksi

Penyebab kegagalan:

Tenaga vakum terlalu rendah, tekanan negatif dibuat terlalu cepat, selaput ketuban melekat, bagian jalan lahir terjepit, koordinasi tangan kurang baik, traksi terlalu kuat, cacat otot yang sebelumnya tidak diketahui.

Komplikasi ekstraksi vakum

- a. Ibu: perdarahan akibat atonia uteri/trauma, trauma jalan lahir, retensio urine post-partum, infeksi nifas
- b. Bayi: ekstraksi kulit kepala, sefal hematoma, nekrosis kulit kepala, perdarahan intracranial, fraktur klavikula.

G. *Sectio Caesarea*

1. Pengertian

Sectio caesarea atau operasi cesar adalah tindakan bedah untuk melahirkan janin dengan membuka dinding perut dan dinding uterus.

Pada masa milenial sekarang ini, *sectio caesarea* jauh lebih aman dan nyaman. Adanya antibiotika generasi terbaru, tranfusi darah yang lebih *available*, teknik operasi yang lebih sempurna dan anestesi yang lebih baik.

Ibu yang telah mengalami pembedahan *sectio caesarea* pasti akan mendapat parut uterus dan tiap kehamilan serta persalinan berikutnya memerlukan pengawasan yang cermat berhubungan dengan bahayanya ruptur uteri.

Teknik pembedahan yang paling banyak dilakukan ialah *sectio caesarea transperitonealis profunda* (SSTP) dengan insisi di segmen di bawah uterus. Keuntungannya adalah perdarahan luka insisi tidak seberapa banyak, bahaya peritonitis tidak besar dan parut pada uterus yang umumnya kuat sehingga bahaya ruptur uteri dikemudian hari tidak besar karena dalam masa nifas segmen bawah uterus tidak seberapa banyak mengalami kontraksi seperti korpus uteri, sehingga luka dapat sembuh lebih sempurna.

Menurut Wiknjosastro (2002) *sectio caesarea* adalah suatu tindakan untuk melahirkan bayi dengan berat di atas 500 gr melalui sayatan pada dinding uterus yang utuh. Berdasarkan teori di atas penulis menyimpulkan bahwa *sectio caesarea* adalah suatu proses pembedahan dinding perut dan uterus untuk melahirkan janin, yang dilakukan bila terdapat komplikasi atau kasus patologi yang menyertai kehamilan yang bertujuan untuk mengurangi *morbiditas* dan *mortalitas*.

2. Teknik *Sectio Caesarea*

Sectio caesarea memiliki dua tipe, yang pertama ialah dengan melakukan insisi melintang melalui segmen bawah uteri yang teregang. Yang kedua adalah teknik *sectio caesarea* klasik yaitu dengan insisi vertikal pada *myometrium*. Namun jarang dilakukan, kecuali jika terjadi vaskularisasi di segmen bawah uteri yang banyak sekali atau

**FISIO-PATOLOGI KEHAMILAN,
PERSALINAN DAN KASIH SAYANG UNIVERSAL**
Bagaimana Proses Setetes Sperma Menjadi Makhluk Hidup Baru?

tidak dapat dilakukan karena perlengketan yang luas atau posisi janin letak lintang dengan bahu terjepit.

Teknik operasi SSTP sebagai berikut:

- a. Asepsis lapangan operasi
- b. Insisi kurang lebih 10 cm horizontal di atas simfisis hingga mencapai peritoneum
- c. Peritoneum yang menutupi segmen bawah uterus diiris dan didorong ke bawah.
- d. Otot segmen bawah Rahim di insisi sehingga nyaris mencapai selaput ketuban
- e. Selaput ketuban dipecahkan dan kepala dilahirkan dengan manual tangan atau menggunakan forsep sebagai bidang miring, fundus di tekan ke bawah.
- f. Setelah bayi lahir, suntikkan oksitosin intramural. Lalu keluarkan plasenta. Pastikan plasenta keluar sempurna.
- g. Penjahitan luka insisi dilakukan lapis demi lapis dengan jahitan di sudut luka harus dilakukan dengan cermat.
- h. kontrol perdarahan di daerah luka
- i. Dilakukan penjahitan peritoneum
- j. Jahit dinding abdomen setiap lapis
- k. Operasi selesai
- l. Tutup luka dengan verban

H. Perawatan Pasca Operasi

- a. Dianjurkan mobilisasi dini, dalam 24 jam setelah operasi
- b. Menjaga kebersihan diri
- c. Tidak minum obat bebas tanpa seijin dokter
- d. Makan makanan yang tinggi protein dan vitamin C
- e. Minum air putih yang cukup

فَنَادَهَا مِنْ تَحْتِهَا أَلَّا تَحْزَنِي قَدْ جَعَلَ رَبُّكِ تَحْتَكِ
سَرِيًّا وَهُزِّي إِلَيْكِ بِجِذْعِ النَّخْلَةِ تُسَاقِطُ عَلَيْكَ
رُطْبًا جَنِيًّا فَكُلِي وَاشْرَبِي وَقَرِّي عَيْنًا

*"Maka menyerunya dari tempat yang rendah:
"Janganlah kamu bersedih hati, sesungguhnya
Tuhanmu telah menjadikan anak sungai di
bawahmu. Dan goyanglah pangkal pohon
kurma itu ke arahmu, niscaya pohon itu akan
menggugurkan buah kurma yang masak
kepadamu, maka makan, minum dan
bersenang hatilah kamu." (QS: Maryam | Ayat:
24-26).*

BAB VII

KELAINAN AIR KETUBAN

A. Selaput Amnion

Selaput amnion merupakan jaringan *avaskular* yang lentur tetapi kuat. Bagian dalam selaput yang berhubungan dengan cairan merupakan jaringan sel kuboid yang asalnya *ektoderm*.

Lapisan dalam *amnion* merupakan *mikrovili* yang berfungsi mentransfer cairan dan metabolit.

Sejak awal kehamilan cairan amnion telah dibentuk. Cairan *amnion* merupakan bantalan dan pelindung untuk proteksi sekaligus menunjang pertumbuhan. Cairan amnion mengandung banyak sel janin (lanugo, verniks kaseosa). Fungsi cairan *amnion* yang juga penting ialah menghambat bakteri karena mengandung zat seperti *fosfat* dan *zeng*.

Selaput ketuban adalah lapisan kegelapan ketiga yang melindungi bayi di dalam kandungan. Hal ini termaktub dalam QS Az-Zumar: 6:

خَلَقَكُمْ مِّن نَّفْسٍ وَاحِدَةٍ ثُمَّ جَعَلَ مِنْهَا زَوْجَهَا وَأَنزَلَ
لَكُمْ مِّنَ الْأَنْعَامِ ثَمَنِيَّةً أَزْوَاجًا يَخْلُقُكُمْ فِي بُطُونِ
أُمَّهَاتِكُمْ خَلْقًا مِّن بَعْدِ خَلْقٍ فِي ظُلُمَاتٍ ثَلَاثٍ ذَٰلِكُمْ
اللَّهُ رَبُّكُمْ لَهُ الْمُلْكُ لَا إِلَهَ إِلَّا هُوَ فَآتَىٰ تُصْرَفُونَ

Terjemahnya:

"Dia menciptakan kamu dari seorang diri kemudian Dia jadikan daripadanya isterinya dan Dia menurunkan untuk kamu delapan ekor yang berpasangan dari binatang ternak. Dia menjadikan kamu dalam perut ibumu kejadian demi kejadian dalam tiga kegelapan. Yang (berbuat) demikian itu adalah Allah, Tuhan kamu, Tuhan Yang mempunyai kerajaan. Tidak ada Tuhan selain Dia; maka bagaimana kamu dapat dipalingkan?" (QS Az-Zumar:6)

Menurut ayat di atas, Allah swt. menjelaskan bahwa di dalam kandungan, Allah telah memindahkan manusia (waktu penciptaan) di dalam perut ibunya fase demi fase proses pembelahan sel. Allah juga menjelaskan bahwa janin diselimuti tiga kegelapan yaitu tiga dinding penghalang antara dia dengan cahaya.

Menurut Dr. Keith Moore, janin di dalam perut mempunyai tiga macam lapisan penutup, yaitu:

1. Pertama, anterior: lapisan luar, yaitu dinding perut

**FISIO-PATOLOGI KEHAMILAN,
PERSALINAN DAN KASIH SAYANG UNIVERSAL**
Bagaimana Proses Setetes Sperma Menjadi Makhluk Hidup Baru?

2. Kedua, lapisan di bawah dinding perut, yaitu dinding rahim
3. Ketiga, lapisan yang ada di sekitar tubuh janin, yaitu lapisan ari-ari

Kelainan air ketuban adalah suatu keadaan di mana jumlah air ketuban lebih banyak atau sedikit dari normal.

Macam-macam kelainan air ketuban:

- a. Ketuban Pecah Dini (Kpd)
- b. Poligohidramnion
- c. Oligohidramnion

B. Fungsi Air Ketuban

Air ketuban berfungsi antara lain untuk:

1. Sebagai pelindung yang berfungsi menahan janin dari trauma mekanis
2. Melindungi dan mencegah tali pusat dari kekeringan, yang dapat menyebabkannya mengerut sehingga menghambat penyaluran oksigen melalui darah ibu ke janin
3. Sebagai cadangan cairan dan sumber nutrisi bagi janin
4. Membuat janin mobilisasi lebih bebas, membantu sistem pencernaan janin, sistem otot dan tulang rangka, serta sistem pernapasan janin agar berkembang dengan baik

5. Menjadi inkubator yang sangat istimewa dalam menjaga kehangatan di sekitar janin.
6. Pertahanan terhadap infeksi
7. Saat persalinan, air ketuban dapat meratakan tekanan atau kontraksi di dalam rahim, sehingga membantu leher rahim membuka
8. Pada saat kantung ketuban pecah, air ketuban yang keluar sekaligus akan membersihkan jalan lahir.

Pada saat kehamilan, air ketuban juga bisa digunakan untuk mendeteksi kelainan yang dialami janin, khususnya yang berhubungan dengan kelainan kromosom.

C. Anatomi Fisiologis Amnion

Amnion manusia pertama kali mulai ada pada sekitar hari ke-7 atau ke-8 pada perkembangan embrio. Pada awalnya berbentuk seperti sebuah vesikel kecil yaitu *amnion*, lalu berkembang menjadi sebuah kantung kecil yang menutupi permukaan belakang embrio. Karena semakin membesar, *amnion* secara bertahap menekan embrio yang sedang bertumbuh, yang mengalami *prolaps* ke dalam rongga *amnion*.

Cairan *amnion* pada keadaan normal berwarna putih jernih agak keruh karena adanya campuran partikel solid yang terkandung di dalamnya yang berasal dari *lanugo*, sel *epitel*, dan material *sebacea*. Volume cairan *amnion* pada keadaan *aterm* adalah sekitar 800 ml, atau antara 400 ml - 1500 ml dalam keadaan normal. Pada kehamilan 10 minggu rata-rata volume adalah 30 ml, dan kehamilan 20 minggu 300 ml, 30 minggu 600 ml. Pada kehamilan 30 minggu,

**FISIO-PATOLOGI KEHAMILAN,
PERSALINAN DAN KASIH SAYANG UNIVERSAL**
Bagaimana Proses Setetes Sperma Menjadi Makhluk Hidup Baru?

cairan *amnion* lebih mendominasi dibandingkan dengan janin sendiri. Namun semakin bertambahnya umur kehamilan, volume air ketuban mulai menurun hingga menjelang persalinan.

Cairan *amnion* diproduksi oleh janin maupun ibu, dan keduanya memiliki peran tersendiri pada setiap usia kehamilan. Pada kehamilan awal, cairan *amnion* sebagian besar diproduksi oleh sekresi *epitel* selaput *amnion*.

Dengan bertambahnya usia kehamilan, produksi cairan *amnion* didominasi oleh kulit janin dengan cara difusi *trans-membran*. Pada kehamilan 20 minggu, saat kulit janin mulai kehilangan *permeabilitas*, ginjal janin mengambil alih peran tersebut dalam memproduksi cairan *amnion*.

Pada kehamilan aterm, sekitar 500 ml per hari cairan *amnion* di sekresikan dari urin janin dan 200 ml berasal dari cairan *trakea*. Pada penelitian dengan menggunakan *radioisotop*, terjadi pertukaran sekitar 500 ml per jam antara plasma ibu dan cairan *amnion*.

Pada kondisi di mana terdapat gangguan pada ginjal janin, seperti *agenesis* ginjal, akan menyebabkan *oligohidramnion* dan jika terdapat gangguan menelan pada janin, seperti *atresia esophagus*, atau *anensefali*, akan menyebabkan *polihidramnion*.

D. Macam-Macam Kelainan Air Ketuban

1. KPD (Ketuban Pecah Dini)

a) Pengertian

Ketuban pecah dini (KPD) adalah keluarnya cairan dari jalan lahir/vagina sebelum terjadi proses persalinan.

b) Etiologi

1. Kelemahan selaput ketuban

a. ketidaknormalitas atau rendahnya struktur kolagen, akibat:

- Ketebalan kolagen yang kurang
- terdapatnya enzim kolagenase dan protease yang menyebabkan *depolimerisasi* kolagen, sehingga berkurangnya elastisitas dari kolagen

b. Infeksi bakteri melalui mekanisme:

- Aktivitas enzim *fosfolipase A2* yang merangsang pelepasan *prostaglandin*, sel *interleukin Endotoksin* bakteri
- *Endotoksin* bakteri
- Produksi enzim *proteolitik* yang menyebabkan lemahnya selaput ketuban
- Lepasnya radikal bebas dan reaksi *peroksidase* yang merusak selaput ketuban
- Peningkatan jumlah *lisolesitin* dalam cairan *amnion* yang dapat mengaktivasi *fosfolipid A2* - *Ascending infection* oleh bakteri.

**FISIO-PATOLOGI KEHAMILAN,
PERSALINAN DAN KASIH SAYANG UNIVERSAL**
Bagaimana Proses Setetes Sperma Menjadi Makhluk Hidup Baru?

c) Peningkatan tekanan distensi rahim

1. Biasanya pada kehamilan ganda, *polihidramnion*, *makrosomia*, *solusio plasenta*.
2. Inkompetensi servik
3. Infeksi vagina dan serviks

d) Faktor risiko ketuban pecah dini:

1. Riwayat kehamilan sebelumnya dengan ketuban pecah dini
2. Flora *servikovaginal*
3. Defisiensi Cu, Zn, Vitamin C
4. Merokok
5. Aktivitas seksual
6. Sindroma *Ehlers Danlos*
7. Trauma

2. Diagnosis KPD

a. Pemeriksaan Untuk Menegakkan Diagnosis KPD

- 1) USG: tampak air ketuban berkurang (oligohidramnion)
- 2) Tes lakmus: lakmus merah berubah jadi biru
- 3) Inspekulo: dengan menilai adanya cairan keluar dari serviks

3. Komplikasi KPD

- a. Komplikasi pada ibu
 - 1) Infeksi intrapartum
 - 2) Korioamnionitis
 - 3) Atonia uteri
 - 4) Persalinan preterm
 - 5) Oligohidramnion
 - 6) Infeksi nifas
 - 7) Partus lama
 - 8) Meningkatnya resiko SC
 - 9) Morbiditas dan mortalitas prenatal

- b. Komplikasi pada anak
 - 1) Prolaps tali pusat
 - 2) Premature
 - 3) Infeksi neonates
 - 4) Sindrom deformitas janin

4. Tatalaksana KPD

- a. Umur Kehamilan < 28 Minggu
 - 1) Jika ketuban pecah sebelum umur kehamilan 28 minggu akan *memperberat* sindrom Potter, akibat agenesis ginjal yang menyebabkan *oligohidramnion* dan menimbulkan *deformitas* pada ekstremitas, wajah dan *hipoplasia*

FISIO-PATOLOGI KEHAMILAN,
PERSALINAN DAN KASIH SAYANG UNIVERSAL
Bagaimana Proses Setetes Sperma Menjadi Makhluk Hidup Baru?

pulmonal. Selain itu komplikasi jangka panjang akan menyebabkan *cerebral palsy*, kelainan perkembangan saraf, penyakit paru kronis dan hidrosefalus. Hal ini harus diberitahukan pada pasien yang memilih terapi konservatif. Bila memilih terapi konservatif maka penatalaksanaannya sama dengan umur kehamilan < 34 minggu

2) *Bedrest* total

3) Pematangan paru dengan pemberian injeksi kortikosteroid *intramuskular*

b. Umur Kehamilan 28-37 Minggu

1) Diperlukan pemberian kortikosteroid untuk pematangan paru pada umur kehamilan 28-34 minggu. Untuk umur kehamilan 34- 37 minggu sudah tidak diperlukan pematangan paru lagi.

2) Terapi pematangan paru:

Injeksi deksametason 2 x 6 mg im (2 hari) atau betametason 2 x 12 mg im (1 hari) *Tokolitik* diberikan selama pemberian *kortikosteroid* tersebut ataupun bila akan dilakukan rujukan ke pusat pelayanan yang lebih tinggi. Setelah pemberian *kortikosteroid* selesai, maka sudah tidak direkomendasikan lagi penggunaan *tokolitik*.

3) Kontraindikasi untuk dilakukan terapi konservatif:

a) kesejahteraan janin yang buruk

- b) korioamnionitis
- c) ditemukan tanda-tanda inpartu
- d) anhidramnion

c. Umur kehamilan > 34 minggu:

Bila umur kehamilan ≥ 34 minggu sebaiknya dilakukan terminasi kehamilan mengingat kemungkinan terjadinya *ascending infection*, sudah ada maturitas paru dengan ada atau tidak pemberian kortikosteroid. Masih banyak kontroversi pada pengelolaan KPD pada umur kehamilan 32-34 minggu. Jika memungkinkan dapat dilakukan tes pematangan paru dari pemeriksaan invasif amniosintesis.

Bila kematangan paru telah tercapai maka dapat dilakukan terminasi kehamilan. Bila paru belum matang, maka dilanjutkan pemberian *kortikosteroid*. Namun bila tes pematangan paru ini tidak mungkin dilakukan maka dapat dilakukan pengelolaan ekspektatif tanpa pemberian *kortikosteroid* maupun *tokolitik*. Serta terus dilakukan pemantauan kesejahteraan janin setiap hari dan evaluasi kemungkinan *korioamnionitis*. Jika kondisi ibu dan janin selama pemantauan baik dapat ditunggu sampai umur kehamilan mencapai 34 minggu. Untuk terminasi kehamilan sama dengan pengelolaan untuk umur kehamilan 37 minggu.

d. Umur Kehamilan ≥ 37 Minggu

Bila KPD terjadi pada umur kehamilan aterm maka sebaiknya dilakukan terminasi kehamilan. Pilihan pervaginam maupun bedah seksio sesaria tergantung kondisi ibu, janin dan kehamilan.

**FISIO-PATOLOGI KEHAMILAN,
PERSALINAN DAN KASIH SAYANG UNIVERSAL**

Bagaimana Proses Setetes Sperma Menjadi Makhluk Hidup Baru?

Pematangan serviks dengan *misoprostol* 25 ug per vaginam setiap 6 jam selama 2 kali pemberian bila skor Bishop ≤ 5 . Bila setelah 2 kali pemberian skor Bishop tidak ada peningkatan maka dilanjutkan dengan induksi persalinan oksitosin. Selama dilakukan induksi persalinan maupun priming *misoprostol* tetap dilakukan evaluasi denyut jantung janin maupun kemungkinan korioamnionitis.

ALUR PENGELOLAAN

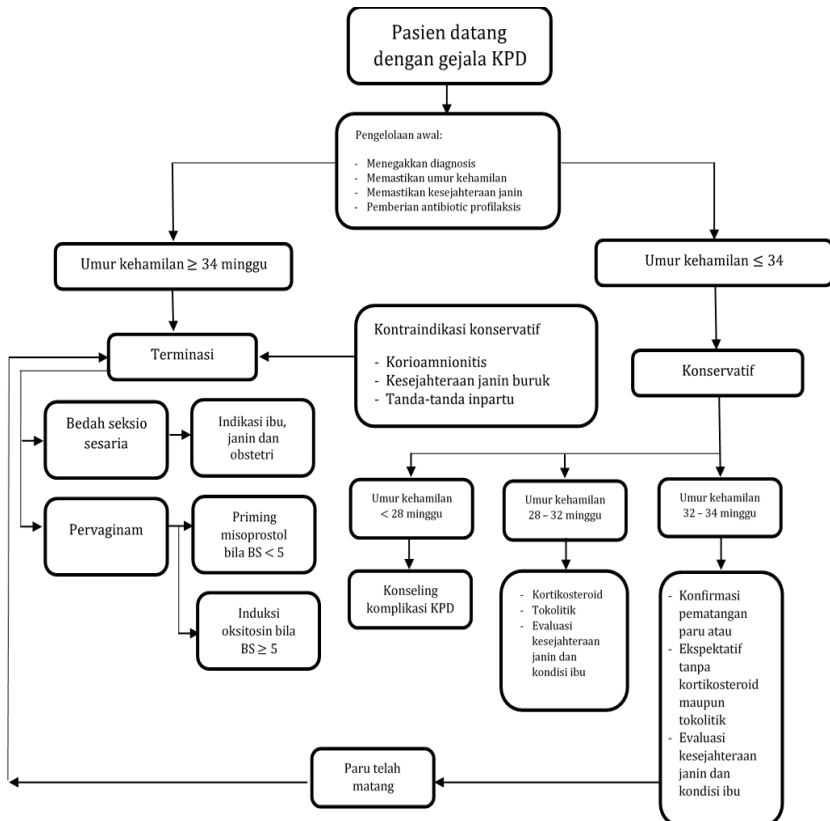

E. Polihidramnion

Definisi

Menurut Rustam Muchtar (1998) penjelasan mengenai Polihidramnion adalah sebagai berikut: Polihidramnion merupakan keadaan di mana jumlah air ketuban lebih banyak dari normal atau lebih dari dua liter.

Polihidramnion atau disingkat hidramnion saja didefinisikan sebagai suatu keadaan di mana jumlah air ketuban melebihi 2 liter.

Sedangkan secara klinik, adalah penumpukan cairan ketuban yang berlebihan sehingga menimbulkan rasa tidak nyaman pada pasien. Sedangkan secara USG jika Amniotic Fluid Index (AFI) > 20 atau lebih.

Yang sering kita jumpai adalah hidramnion yang ringan, dengan jumlah cairan 2- 3 liter. Yang berat dan akut jarang. Frekuensi hidramnion kronis adalah 0,5-1%. Insiden dari kongenital anomali lebih sering kita dapati pada hidramnion yaitu sebesar 17,7-29%.

Hidramnion sering terjadi bersamaan dengan:

- a. Gemelli atau hamil ganda (12,5%),
- b. Hidrops foetalis
- c. Diabetes mellitus
- d. Toksemia gravidarum
- e. Cacat janin terutama pada anencephalus dan atresia esophagei
- f. Eritroblastosis foetalis

Etiologi

Mekanisme terjadi Polihidramnion hanya sedikit yang kita ketahui. Secara teori Polihidramnion terjadi karena:

1. Produksi air ketuban bertambah; yang diduga menghasilkan air ketuban adalah epitel amnion, tetapi air ketuban juga dapat bertambah karena cairan lain masuk kedalam ruangan amnion, misalnya air kencing anak atau cairan otak pada anencephalus.
2. Pengaliran air ketuban terganggu; air ketuban yang telah dibuat dialirkan dan diganti dengan yang baru. Salah satu jalan pengaliran adalah ditelan oleh janin, diabsorpsi oleh usus dan dialirkan ke placenta akhirnya masuk kedalam peredaran darah ibu. Jalan ini kurang terbuka kalau anak tidak menelan seperti pada atresia esophagei, anencephalus atau tumor-tumor placenta.

Pada anencephalus dan spina bifida diduga bahwa hidramnion terjadi karena transudasi cairan dari selaput otak dan selaput sum-sum tulang belakang. Selain itu, anak anencephal tidak menelan dan pertukaran air terganggu karena pusatnya kurang sempurna hingga anak ini kencing berlebihan. Pada atresia oesophagei hidramnion terjadi karena anak tidak menelan. Pada gemelli mungkin disebabkan karena salah satu janin pada kehamilan satu telur jantungnya lebih kuat dan oleh karena itu juga menghasilkan banyak air kencing. Mungkin juga karena luasnya amnion lebih besar pada kehamilan kembar. Pada hidramnion sering ditemukan placenta besar.

Menurut dr. Hendra Gunawan Wijanarko, Sp. OG dari RSIA Hermina Pasteur, Bandung (2007) menjelaskan bahwa hidromnion terjadi karena:

- a. Produksi air jernih berlebih.
- b. Ada kelainan pada janin yang menyebabkan cairan ketuban menumpuk, yaitu hidrocefalus, atresia saluran cerna, kelainan ginjal dan saluran kencing congenital.
- c. Ada sumbatan/penyempitan pada janin sehingga dia tidak bisa menelan air ketuban. Alhasil volume ketuban meningkat drastis.
- d. Kehamilan kembar, karena adanya dua janin yang menghasilkan air seni.
- e. Ada hambatan pertumbuhan atau kecacatan yang menyangkut sistem syaraf pusat sehingga fungsi gerakan menelan mengalami kelumpuhan.
- f. Ibu hamil mengalami diabetes yang tidak terkontrol
- g. Ketidakcocokan/inkompatibilitas rhesus

Gejala klinis

1. Perut Ibu hamil lebih besar dari ukuran seharusnya
2. Perut terasa kembung dan lebih tegang
3. Kulit perut tampak mengkilap
4. Tekanan pada diafragma menyebabkan ibu mengalami sesak nafas.
5. Denyut jantung janin sulit dipantau.

**FISIO-PATOLOGI KEHAMILAN,
PERSALINAN DAN KASIH SAYANG UNIVERSAL**
Bagaimana Proses Setetes Sperma Menjadi Makhluk Hidup Baru?

6. Sulit melakukan palpasi karena bagian-bagian tubuh janin sulit diraba.

Gejala utama yang menyertai Polihidramnion terjadi semata-mata karena faktor mekanis dan terutama disebabkan oleh tekanan di dalam sekitar uterus yang mengalami overdistensi terhadap organ-organ di dekatnya.

Apabila peregangan terlalu berlebihan, ibu dapat mengalami dispnea dan pada kasus ekstrim, mungkin hanya dapat bernafas bila dalam posisi tegak. Sering terjadi edema akibat penekanan sistem vena besar oleh uterus yang sangat besar, terutama di ekstremitas bawah, vulva, dan dinding abdomen. Walaupun jarang, dapat terjadi oligouria berat akibat obstruksi ureter oleh uterus yang sangat besar.

Pada hidramnion kronik, penimbunan cairan berlangsung secara bertahap dan wanita yang bersangkutan mungkin mentoleransi distensi abdomen yang berlebihan tanpa banyak mengalami rasa tidak nyaman. Namun pada hidramnion akut, distensi abdomen dapat menyebabkan gangguan yang cukup serius dan mengancam. Hidramnion akut cenderung muncul pada kehamilan dini dibandingkan dengan bentuk kronik dan dapat dengan cepat memperbesar uterus. Hidramnion akut biasanya akan menyebabkan persalinan sebelum usia gestasi 28 minggu, atau gejala dapat menjadi demikian parah sehingga harus dilakukan intervensi.

Pada sebagian besar kasus hidramnion kronik, tekanan cairan amnion tidak terlalu tinggi dibandingkan dengan pada kehamilan normal.

Gejala klinis utama pada hidramnion adalah pembesaran uterus disertai kesulitan dalam meraba bagian-bagian kecil janin dan mendengar denyut jantung janin. Pada kasus berat, dinding uterus sangat tegang. Membedakan antara hidramnion, asites, atau kista ovarium yang besar biasanya mudah dilakukan dengan evaluasi ultrasonografi. Cairan amnion dalam jumlah besar hampir selalu mudah diketahui sebagai ruang bebas-echo yang sangat besar di antara janin dan dinding uterus atau plasenta. Kadang mungkin ditemui kelainan janin misalnya anensefalus atau defek tabung syaraf lain, atau anomali saluran cerna.

Penyulit tersering pada ibu yang disebabkan oleh hidramnion adalah solusio plasenta, disfungsi uterus dan perdarahan pasca persalinan. Pemisahan dini plasenta yang luas kadang-kadang terjadi setelah air ketuban keluar dalam jumlah yang besar karena berkurangnya luas permukaan uterus di bawah plasenta. Disfungsi uterus dan perdarahan pasca persalinan terjadi akibat atonia uteri karena overdistensi.

Diagnosis

- **Inspeksi**
 - a. Kelihatan perut sangat buncit dan tegang, kulit perut berkilat, retak-retak kulit jelas dan kadang-kadang umbilikus mendatar.
 - b. Jika akut, ibu akan terlihat sesak dan sianosis serta terlihat payah membawa kandungannya
- **Palpasi**
 - a. Perut tegang dan nyeri tekan serta terjadi oedema pada dinding perut, vulva dan tungkai

**FISIO-PATOLOGI KEHAMILAN,
PERSALINAN DAN KASIH SAYANG UNIVERSAL**
Bagaimana Proses Setetes Sperma Menjadi Makhluk Hidup Baru?

- b. Fundus uteri lebih tinggi dari umur sesungguhnya
- c. Bagian janin sukar dikenali
- d. Kalau pada letak kepala, kepala janin dapat diraba maka balotement jelas sekali, Karena bebasnya janin bergerak dan tidak terfiksir maka dapat terjadi kesalahan-kesalahan letak janin

- **Auskultasi**

DJJ sukar didengar, dan jika terdengar hanya sekali

- **Pemeriksaan Dalam**

Selaput ketuban teraba tegang dan menonjol walaupun di luar his

- **Komplikasi**

- a. Persalinan kurang bulan
- b. Asfiksia bayi baru lahir
- c. Dispnea atau sesak nafas pada ibu
- d. Kelainan persentasi janin
- e. Solusio Plasenta
- f. Prolaps tali pusat
- g. perdarahan post-partum

- **Penatalaksanaan**

Terapi hidromnion dibagi dalam tiga fase:

- 1. Waktu hamil**

- a. Hidromnion ringan jarang diberi terapi klinis, cukup diobservasi dan berikan terapi simptomatis.
- b. Pada hidromnion yang berat dengan keluhan-keluhan, harus dirawat dirumah sakit untuk istirahat sempurna. Berikan diet rendah garam. Obat-obatan yang dipakai adalah sedativa dan obat duresisi. Bila sesak hebat sekali disertai sianosis dan perut tengah, lakukan pungsi abdominal pada bawah umbilikus. Dalam satu hari dikeluarkan 500cc perjam sampai keluhan berkurang. Jika cairan dikeluarkan dikhawatirkan terjadi his dan solutio placenta, apalagi bila anak belum viable. Komplikasi pungsi dapat berupa:
 - Timbul his
 - Trauma pada janin
 - Terkenanya rongga-rongga dalam perut oleh tusukan
 - Infeksi serta syok

Bila sewaktu melakukan aspirasi keluar darah, umpamanya janin mengenai placenta, maka pungsi harus dihentikan.

2. Waktu bersalin

- a. Bila tidak ada hal-hal yang mendesak, maka sikap kita menunggu
- b. Bila keluhan hebat, seperti sesak dan sianosis maka lakukan pungsi transvaginal melalui serviks bila sudah ada pembukaan. Dengan

**FISIO-PATOLOGI KEHAMILAN,
PERSALINAN DAN KASIH SAYANG UNIVERSAL**
Bagaimana Proses Setetes Sperma Menjadi Makhluk Hidup Baru?

memakai jarum pungsi tusuklah ketuban pada beberapa tempat, lalu air ketuban akan keluar pelan-pelan

- c. Bila sewaktu pemeriksaan dalam, ketuban tiba-tiba pecah, maka untuk menghalangi air ketuban mengalir keluar dengan deras, masukan tinju kedalam vagina sebagai tampon beberapa lama supaya air ketuban keluar pelan-pelan. Maksud semua ini adalah supaya tidak terjadi solutio placenta, syok karena tiba-tiba perut menjadi kosong atau perdarahan post-partum karena atonia uteri.

3. Post-partum

- a. Harus hati-hati akan terjadinya perdarahan post-partum, jadi sebaiknya lakukan pemeriksaan golongan dan transfusi darah serta sediakan obat uterotonika
- b. Untuk berjaga-jaga pasanglah infus untuk pertolongan perdarahan post-partum
- c. Jika perdarahan banyak, dan keadaan ibu setelah partus lemah, maka untuk menghindari infeksi berikan antibiotika yang cukup.

F. Oligohidramnion

Etiologi

Etiologi belum jelas, tetapi disangka ada kaitannya dengan renal agensis janin. Etiologi primer lainnya mungkin oleh karena amnion kurang baik pertumbuhannya dan etiologi sekunder lainnya, misalnya pada ketuban pecah dini. Pada kasus pertumbuhan janin terhambat juga merupakan predictor yang mengarah kepada asfiksia janin intrauterine.

Gambaran Klinis

- Uterus tampak lebih kecil dari usia kehamilan dan balotemen sulit ditemukan
- Ibu merasa nyeri di perut pada setiap pergerakan anak
- Sering berakhir dengan partus premature
- Bunyi jantung anak sudah terdengar mulai bulan kelima dan terdengar lebih jelas
- Proses persalinan lebih lama

Pemeriksaan Penunjang

Pemeriksaan yang biasa dilakukan:

- USG Obstetri: AFI (Amniotic Fluid Index < 5 cm)
- KTG (Kardiotokografi untuk menilai kesejahteraan janin intrauterine)

Komplikasi Oligohidramnion

Bila terjadi di awal kehamilan, maka janin akan beresiko menderita cacat bawaan dan pertumbuhan janin dapat terganggu. Sangat memungkinkan terjadi partus prematurus

Bila terjadi pada kehamilan yang lebih lanjut akan terjadi cacat bawaan seperti *club-foot*, cacat bawaan karena tekanan atau kulit jadi kering (*lethery appereance*).

Penatalaksanaan

- Tirah baring
- Hidrasi
- Perbaikan nutrisi
- Pemantauan kesejahteraan janin (KTG)
- Pemeriksaan USG
- Pematangan paru
- Amnion infusion
- Induksi dan kelahiran
- *INFORMED CONCENT* yang baik kepada pasien dan keluarga

أَلَمْ يَكُ نُطْفَةً مِّن مَّنِيِّ يُمْنَىٰ ثُمَّ كَانَ عَلَقَةً فَخَلَقَ
فَسَوَّىٰ فَجَعَلَ مِنْهُ الذَّكَرَ وَالْأُنثَىٰ

"Bukankah dia dahulu setetes mani yang ditumpahkan (ke dalam rahim). Kemudian mani itu menjadi segumpal darah, lalu Allah menciptakannya, dan menyempurnakannya. Lalu Allah menjadikan daripadanya sepasang: laki-laki dan perempuan." (QS. al-Qiyamah: 37-39)

BAB VIII

KEGAWATDARURATAN OBSTETRI

Definisi

Adalah suatu keadaan gawat darurat yang terjadi pada ibu maupun janin selama proses kehamilan, persalinan, maupun nifas.

Gawat darurat artinya bila tidak mendapat penanganan yang cepat dan tepat, dapat mengakibatkan kematian bagi ibu maupun bayi.

A. Kematian Maternal di Indonesia

Berdasarkan hasil survei Demografi dan Kependudukan Indonesia (SDKI) 2012, terdapat kenaikan angka kematian ibu (AKI) yang cukup drastis dari 228 per 100 ribu kelahiran menjadi 359 per 100 ribu kelahiran.

Maternal mortality 2014 WHO report

No.	Country	Number of Maternal Deaths
1	India	50000
2	Nigeria	40000
3	Democratic Republic of the Congo	21000
4	Ethiopia	13000
5	Indonesia	8800
6	Pakistan	7900
7	United Republic of Tanzania	7900
8	Kenya	6300
9	China	5900
10	Uganda	5900
11	Chad	5800
12	Niger	5600

Dari tabel di atas, nampak bahwa kita hanya berbeda 1 tingkat dengan Ethiopia yang merupakan Negara yang sedikit terbelakang dibandingkan Indonesia.

**FISIO-PATOLOGI KEHAMILAN,
PERSALINAN DAN KASIH SAYANG UNIVERSAL**
Bagaimana Proses Setetes Sperma Menjadi Makhluk Hidup Baru?

Kasus-kasus kegawatdaruratan obstetri yang paling banyak menyebabkan kematian maternal dan perinatal adalah:

1. Perdarahan post-partum
2. Eklamsi- preeklamsi
3. Perdarahan antepartum

B. Faktor-Faktor yang Meningkatkan Kejadian Kegawatdaruratan Obstetric

1. Usia ibu > 40 tahun
2. Obesitas (IMT > 30 Kg/m²)
3. Gemelli
4. Nullipara
5. Kehamilan dengan penyakit kronis:
 - a) Hipertensi kronis
 - b) DM Gestasi
 - c) Penyakit jantung
 - d) Penyakit ginjal
 - e) Kistik fibrosis berat
 - f) Transplantasi organ solid
 - g) Stroke

C. Perdarahan Post-partum

Perdarahan post-partum (PPP) merupakan masalah yang masih menjadi momok di dunia persalinan. Dilaporkan bahwa kematian maternal akibat perdarahan post-partum meliputi hamper $\frac{1}{4}$ dari seluruh kematian di dunia.

Di Indonesia, begitu banyak masalah yang menjadi penyebab meningkatnya kematian maternal. Sesungguhnya, perdarahan post-partum dapat dicegah sejak dini pada setiap ibu yang memiliki resiko tinggi. Akan tetapi kenyataannya, kejadian perdarahan post-partum banyak pula terjadi pada ibu dengan resiko rendah yang diakibatkan oleh pelayanan persalinan yang tidak optimal. Maka dari itu, agar kasus perdarahan post-partum dapat ditekan, setiap persalinan seyogyanya ditangani dengan prosedur persalinan yang optimal, dengan menganggap bahwa setiap persalinan memiliki resiko terjadinya perdarahan *post-partum*.

1. Definisi Perdarahan Post-partum

Menurut WHO, Perdarahan Post-partum diklasifikasikan sebagai berikut:

1. *Perdarahan Post-partum Primer (Dini)*: Perdarahan dari jalan lahir > 500 ml dalam 24 jam pertama setelah bayi lahir
2. *Perdarahan Post-partum sekunder (Lanjut)*: Perdarahan dari jalan lahir setelah 24 jam pertama persalinan

Berdasarkan jumlahnya, perdarahan post-partum dibagi menjadi 2 yaitu:

FISIO-PATOLOGI KEHAMILAN,
PERSALINAN DAN KASIH SAYANG UNIVERSAL
Bagaimana Proses Setetes Sperma Menjadi Makhluk Hidup Baru?

- a) *Perdarahan post-partum minor*: jumlah perdarahan 500-1000 ml tanpa tanda-tanda syok secara klinis
- b) *Perdarahan post-partum mayor*: jumlah perdarahan > 1000 ml, atau < 1000 ml dan disertai tanda-tanda klinis syok.

Pedoman ini menggunakan pendekatan pragmatis, bila diperkirakan perdarahan 500-1000 ml tanpa tanda syok, dilakukan penatalaksanaan dasar untuk menghentikan perdarahan dan resusitasi awal. Bila perdarahan diperkirakan >1000 ml (atau < 1000 ml tetapi disertai tanda syok seperti takikardi, hipotensi, takipnu, oligouria atau pengisian kapiler perifer yang melambat), maka harus segera dilakukan *protocol*/lengkap.

Perkiraan jumlah darah yang keluar secara kasat mata sering kita *underestimate*, sehingga sebaiknya dipakai metode pengukuran yang lebih akurat seperti menggunakan *nearbecken* atau menimbang kasa yang terpakai.

Harus diingat bahwa perdarahan post-partum minor dapat dengan mudah menjadi ppp mayor dan seringkali tidak segera disadari!

Apa yang anda lakukan jika mendapatkan kasus perdarahan post-partum di tempat Anda bertugas?

1. *Ask for help!*
2. Estimasi jumlah perdarahan
3. Tentukan syok atau tidak syok → PPP Mayor atau PPP minor?

4. Pasang infuse dengan abboath 14G → jika minor 1 jalur, jika mayor 2 jalur
5. Jenis cairan: jika minor gunakan cairan kristaloid, jika mayor gunakan cairan koloid plus kristaloid.
6. PPP mayor:
 - a. Penilaian A=airway (jalan nafas)
 - b. Penilaian B=breathing (usaha nafas)
 - c. Penilaian C=circulation (sirkulasi darah)
 - d. Berikan oksigen sungkup 10-15 l/menit
 - e. Pasang infuse 2 jalur, ukuran 14G
 - f. Posisi syok
 - g. Upayakan pasien dalam kondisi hangat
 - h. Pemberian transfusi darah

Perlu diingat bahwa bila terjadi perdarahan post-partum, maka yang perlu dievaluasi adalah 4T:

1. TONE (kontraksi uterus)
2. TISSUE (sisa jaringan di dalam uterus)
3. TRAUMA (robekan jalan lahir)
4. THROMBIN (Gangguan pembekuan darah)

1. TONE (Kontraksi Uterus)

Penyebab terbanyak kasus perdarahan post-partum adalah gangguan kontraksi uterus, baik itu terjadinya HIPOTONIA UTERUS ataupun ATONIA UTERUS.

FISIO-PATOLOGI KEHAMILAN,
PERSALINAN DAN KASIH SAYANG UNIVERSAL
Bagaimana Proses Setetes Sperma Menjadi Makhluk Hidup Baru?

Hipotonia uterus artinya lemahnya kontraksi *uterus*, terjadi perdarahan akibat gangguan kontraksi uterus, namun tidak optimal.

Atonia uterus artinya tidak adanya kontraksi uterus setelah bayi dan *plasenta* lahir, sehingga otot-otot rahim tidak mampu menjepit pembuluh darah di uterus sehingga terjadi perdarahan *post-partum*.

Penanganan:

- a. Ask for help!
- b. Kosongkan kandung kencing → menggunakan kateter lepas
- c. *Massage uterus*, bila belum berhasil
- d. Kompresi *uterus bimanual eksterna* dan *interna*
- e. Pasang infuse 2 jalur, jalur 1 untuk resusitasi dan jalur kedua untuk cairan obat kontraksi
- f. Oksitosin 5 IU dengan cara pemberian bolus iv perlahan (dapat diulang)
- g. Infuse oksitosin (40 IU dalam 500 ml cairan kristaloid dengan kecepatan 125 ml/jam)
- h. Persiapan rujukan!
- i. Bagan tatalaksana algoritme atonia uteri (gambar 12)

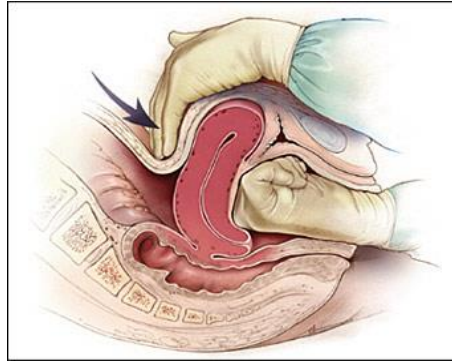

Gambar 12: Kompresi bimanual uterus antara tinju di forniks anterior dan tangan perut, yang juga digunakan untuk pijatan uterus. Ini biasanya mengontrol pendarahan dari atonia uteri. (Sumber: Williams Obstetrics, Ed, Vol.2)

2. TISSUE (Jaringan di dalam uterus)

a. *Retensio Placenta*

b. *Rest placenta*

Retensio Placenta: plasenta belum lahir setelah 30 menit bayi lahir.

Rest Placenta: plasenta telah keluar, namun ada bagian *plasenta* yang tertinggal (kotiledon atau selaput ketuban)

Penanganan:

1. Kosongkan kandung kemih
2. Injeksi 10 IU oksitosin/i.m.
3. Bila belum berhasil, pasang infuse lalu drips 20 IU Oksitosin dalam larutan kristaloid, 28 tetes per menit
4. Lakukan peregangan tali pusat terkendali

**FISIO-PATOLOGI KEHAMILAN,
PERSALINAN DAN KASIH SAYANG UNIVERSAL**
Bagaimana Proses Setetes Sperma Menjadi Makhluk Hidup Baru?

5. Bila belum berhasil, lakukan manual plasenta
6. Perlu diingat untuk selalu memperkirakan jumlah perdarahan!
7. Sebelum melakukan manual plasenta, pastikan bahwa pihak keluarga telah diberikan informed consent tentang rencana tindakan

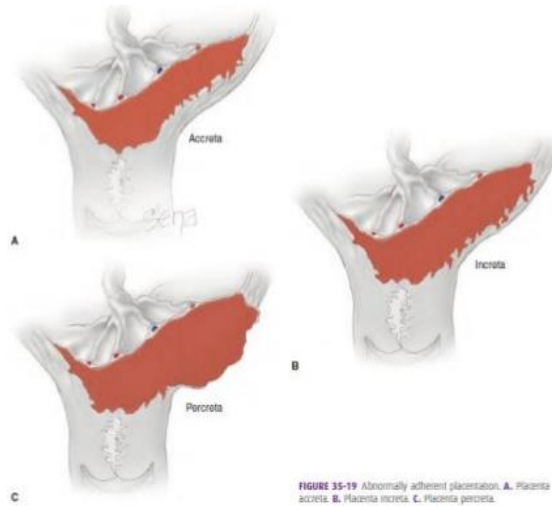

FIGURE 35-19 Abnormally adherent placentation. A, Placenta accreta. B, Placenta increta. C, Placenta percreta.

F. Gary Cunningham, et al. Williams Obstetrics, 23rd ed. Mc Graw-Hill, 2010.
<http://youngdoctorsnote.blogspot.com>

Gambar 13: plasenta yang tidak normal, Gambar A plasenta accrete, B plasenta increta, C plasenta percreta (Sumber: Williams Obstetrics, Ed, Vol.2)

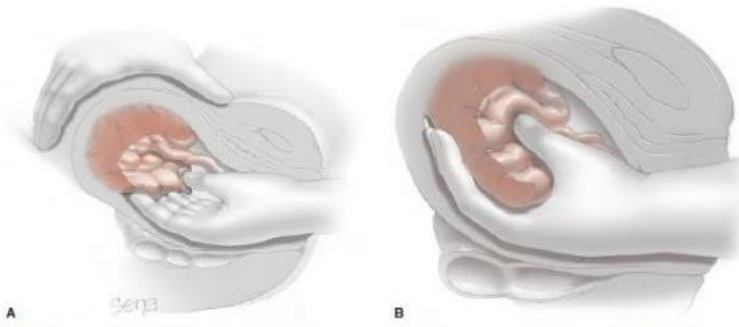

FIGURE 35-16 Manual removal of placenta is accomplished as the fingers are swept from side to side and advanced (A) until the placenta is detached, grasped, and removed (B).

F. Gary Cunningham, et al. Williams Obstetrics, 23rd ed. Mc Graw-Hill. 2010.
<http://youngdoctorsnote.blogspot.com>

Gambar 14: Pengangkatan plasenta secara manual dilakukan ketika jari-jari disapu dari sisi ke sisi dan lanjut. (A) sampai plasenta terlepas, digenggam, dan dikeluarkan (B) (Sumber: Williams Obstetrics, Ed, Vol.2)

Teknik Manual placenta:

1. *Informed concent*
2. Kosongkan kandung kencing
3. Drips 20 IU oksitosin dalam cairan kristaloid
4. Gunakan handschoen panjang
5. Tangan kiri memegang fundus uteri (fiksasi), dan tangan kanan memasuki uterus dengan posisi tangan seperti menebas pohon, menyusuri tempat perleknetan plasenta dengan endometrium
6. Jika sudah terlepas semuanya, tarik plasenta keluar

FISIO-PATOLOGI KEHAMILAN,
PERSALINAN DAN KASIH SAYANG UNIVERSAL
Bagaimana Proses Setetes Sperma Menjadi Makhluk Hidup Baru?

7. Eksplorasi kotiledon plasenta dan eksplorasi kembali sisa plasenta di cavum uteri
8. Jika masih ada sisa plasenta yang tertinggal, informed consent keluarga melakukan rujukan ke RS untuk dilakukan kuretase.

3. TRAUMA

Trauma jalan lahir yang paling banyak menyebabkan perdarahan post-partum adalah robekan serviks.

Tips mengatasi robekan serviks:

1. Setelah dipastikan bahwa perdarahan post-partum bukan karena *Tonus* dan *Tissue*, maka selanjutnya mengecek trauma jalan lahir dengan menggunakan *speculum*.
2. Jika Nampak robekan *serviks*, ambil *cunam* ovum, klem daerah yang berdarah
3. Siapkan benang *absorbable*, lakukan penjahitan secara *interruptus*
4. Control perdarahan

Trauma jalan lahir seperti robekan dinding vagina yang dalam dan panjang hingga ke atas dekat serviks, termasuk sulit dilakukan penjahitan. Bila tidak ditangani dengan baik, dapat menimbulkan hematoma vulva.

Hematoma vulva

Hematoma vulva adalah timbulnya bengkak di bawah kulit, utamanya di daerah *perineum* dan *gluteus*, yang terjadi beberapa saat setelah melahirkan.

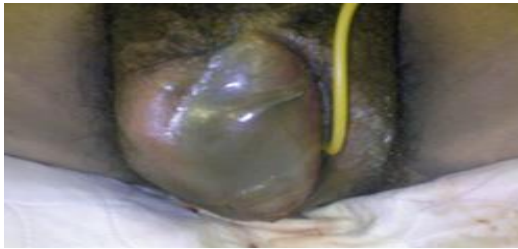

Gambar 15: hemato vulva, timbulnya bengkak di daerah perineum dan gluteus (Sumber: Williams Obstetrics, Ed, Vol.2)

Penanganan kasus hematoma vulva:

1. *Asepsis vulva* vagina.
2. Pasang kateter tetap untuk memastikan *urethra* tidak terjahit.
3. Sangat dianjurkan dilakukan di bawah pengaruh *anesthesia*.
4. Insisi di daerah yang paling menonjol.
5. Eksplorasi bekuan darah dan keluarkan.
6. Eksplorasi sumber pembuluh darah yang terbuka, lalu ikat.
7. Pasang *drain*.
8. Jahit sebagaimana luka perineum, dianjurkan teknik *interruptus*.

FISIO-PATOLOGI KEHAMILAN,
PERSALINAN DAN KASIH SAYANG UNIVERSAL
Bagaimana Proses Setetes Sperma Menjadi Makhluk Hidup Baru?

9. Bebat tekan dengan menggunakan pembalut tebal dan celana dalam ketat.
10. Bila anemia, Hb < 7 gr/dl → transfuse darah.
11. Antibiotik.
12. Dapat diberikan obat antiperdarahan (missal, asam traneksamat).
13. Mobilisasi dini.

4. THROMBINE (Gangguan Pembekuan Darah)

Kecurigaan gangguan pembekuan darah bisa diperoleh saat ANC. Riwayat lebam-lebam saat terjatuh, atau luka iris yang lama membeku merupakan faktor risiko.

Pemeriksaan darah seperti *clotting time*, *bleeding time*, PT, APTT membantu penegakan diagnosis.

Penanganan:

Pertimbangkan *transfuse* FFP, *kriopresipitat*, *trombosit*, F VIIa

Pentingnya *Informed consent!*

Sangat penting memberikan *informed consent* secara jelas dan dengan bahasa yang mudah dipahami oleh pasien. *Informed consent* dilakukan sebelum tindakan dilakukan.

Apa itu informed consent?

Informed Consent adalah persetujuan yang diberikan oleh pasien kepada dokter untuk berbuat sesuatu setelah mendapatkan penjelasan atau informasi.

Mengapa penting?

Kebanyakan pasien mengajukan tuntutan hukum dikarenakan pasien merasa dokter/bidan tidak melakukan tindakan yang sesuai prosedur. Padahal kenyataannya, sesuai prosedur. Yang terjadi sebenarnya adalah karena kurangnya komunikasi antara pasien dengan dokter/bidan.

Dengan memahami mengenai prosedur yang akan dilakukan, maka pasien akan merasa siap secara fisik dan mental terhadap prosedur yang akan dilakukan.

Apa saja yang dijelaskan?

- Diagnosis dan Prosedur tindakan
- Alternatif tindakan lain dan resikonya
- Resiko dan Komplikasi yang mungkin terjadi akibat dari tindakan
- *Prognosis* penyakit
- Tindak lanjut pengobatan



Dokumentasi

Dokumentasi adalah suatu catatan otentik atau semua surat asli yang dapat di buktikan atau di jadikan bukti dalam persoalan hukum. Dokumentasi kebidanan identik dengan *medical record* di rumah sakit.

Dokumentasi kebidanan adalah suatu bukti pencatatan dan pelaporan yang di miliki oleh bidan dalam melakukan catatan perawatan yang berguna untuk kepentingan Klien, bidan dan tim kesehatan dalam memberikan pelayanan kesehatan dengan dasar komunikasi yang akurat dan lengkap secara tertulis dengan tanggung jawab bidan

Bagaimana tuntutan dapat dihindari bila terjadi kegawatdaruratan obstetric?

→ Dokumentasi atau pencatatan medik yang lengkap sangatlah penting.

Hal-hal penting yang harus tercatat:

- Tanggal dan jam MRS
- Kronologis kejadian
- Yang menolong persalinan atau yang melakukan tindakan/operasi
- Waktu pemberian obat, dosis, dan pengaruhnya
- Waktu intervensi tindakan/operatif
- Kondisi pasien di setiap tahapan

- Waktu pemberian, jumlah cairan, dan komponen darah yang diberikan

Di mana saja kamu berada, kematian pasti akan mendapatkanmu, meskipun kamu berlindung di dalam benteng yang tinggi nan kokoh. Dan jika mereka memperoleh kebaikan, mereka berkata: "Ini datang dari sisi Allah", sementara ketika mereka ditimpa suatu keburukan, mereka berkata: "Ini datang dari sisi kamu (Muhammad)". Katakanlah: "Semuanya itu datang dari sisi Allah". Maka mengapa mereka itu (orang-orang munafik) hampir-hampir tidak memahami pembicaraan sedikitpun? (Q.S An-Nisa: 78)

BAB IX

HIPERTENSI DALAM KEHAMILAN

A. Jenis Hipertensi

Hipertensi dalam kehamilan terdapat dalam beberapa bentuk:

1. Hipertensi kronik
2. Hipertensi *gestasional*
3. *Preeclampsia*
4. *Superimposed preeclampsia*
5. *Hellp syndrome*

Preeklampsia adalah hipertensi dengan tekanan darah $\geq 140/90$ mmHg, timbul secara de novo setelah usia kehamilan 20 minggu, disertai *proteinuria* ≥ 300 mg/24 jam atau $\geq +1$.

Eklampsia adalah terjadinya kejang atau gangguan kesadaran (koma) pada usia kehamilan di atas 20 minggu atau 48 jam post-partum, dengan tekanan darah $\geq 140/90$ mmHg, yang disertai *proteinuria*.

Hipertensi kronik adalah terjadinya peningkatan tekanan darah yang terjadi sebelum kehamilan atau terjadi pada usia kehamilan sebelum 20 minggu, dengan tekanan darah sistolik ≥ 140 mmHg dan diastolic ≥ 90 mmHg *tanpa* disertai proteinuria.; atau jika hipertensi masih terjadi selama lebih dari 6 minggu setelah persalinan

Superimposed preeclampsia adalah terjadinya peningkatan tekanan darah yang terjadi sebelum kehamilan atau pada usia kehamilan sebelum 20 minggu, disertai *proteinuria*.

Hipertensi gestasional adalah terjadinya hipertensi tanpa proteinuria pertama kali terjadi pada kehamilan lebih dari 20 minggu atau dalam waktu 48-72 jam pasca persalinan dan hilang setelah 12 minggu *post-partum*.

B. Preeklampsia

1. Batasan:

- a) Terjadi pada usia kehamilan > 20 minggu
- b) *Hipertensi* $> 140/90$ mmHg
- c) *Proteinurine* (+)

2. Klasifikasi:

- a) *Preeklampsia* ringan: TD $> 140/90$ mmHg,
Proteinurine +1
- b) *Preeklampsia* berat: TD $> 160/110$ mmHg,
Proteinurine +2

Saat ini sudah tidak digunakan lagi kriteria ringan dan berat. Sekarang digunakan kriteria *preeklampsia* dan *preeklampsia* berat.

3. Komplikasi:

- a) HELLP Syndrom
- b) Eklampsia
- c) Solusio plasenta
- d) Kematian janin dalam rahim (KJDR)

4. Penanganan:

Terapi definitive dari *preeklampsia* adalah melahirkan bayi!

1. *Preeklampsia* (Ringan)

- a) Umur kehamilan < 37 minggu:
 - 1) ANC setiap minggu

- 2) Konseling tanda-tanda berbahaya (impending eklampsia)
 - 3) Obat *antihipertensi* dosis rendah (missal, nifedipine 2x 5 mg per oral)
 - 4) Menganjurkan banyak istirahat, diet rendah garam dan lemak
 - 5) Bila selama ANC terdapat kecenderungan peningkatan tekanan darah → segera rujuk ke Rumah Sakit
- b) Umur kehamilan > 37 minggu:
- 1) Rujuk RS Untuk Terminasi kehamilan

2. *Preeklampsia* Berat:

- a) Umur kehamilan <37 minggu:
- 1) Rawat inap
 - 2) Pasang infuse dan kateter tetap
 - 3) 4 gram MgSO₄ 40% *intravenous* (diencerkan dalam larutan piggybag 100 cc nacl 0,9 %)
 - 4) 6 gram MgSO₄ 40% dalam cairan Ringer Laktat 28 tetes per menit
 - 5) Pematangan paru dengan injeksi Dexametasone 1 ampul/12 jam/intramuscular (4x pemberian)
 - 6) Observasi tekanan darah tiap 6 jam
 - 7) Rujuk

FISIO-PATOLOGI KEHAMILAN,
PERSALINAN DAN KASIH SAYANG UNIVERSAL
Bagaimana Proses Setetes Sperma Menjadi Makhluk Hidup Baru?

- 8) Bila tekanan darah cenderung meningkat setelah pemberian obat *antihipertensi*, dan ada tanda impending, dipertimbangkan terminasi kehamilan
- b) Umur kehamilan > 37 minggu:
- 1) Rawat inap
 - 2) Pasang infuse dan kateter tetap
 - 3) 4 gram MgSO₄ 40% *intravenous* (diencerkan dalam larutan piggybag 100 cc nacl 0,9 %)
 - 4) Drips 6 gram MgSO₄ 40% dalam cairan Ringer Laktat 28 tetes per menit dilanjutkan sampai 24 jam post-partum
 - 5) Observasi tanda *impending eklampsia*
 - 6) Rujuk segera untuk terminasi kehamilan

Terminasi kehamilan dilakukan di rumah sakit yang tersedia pelayanan dokter ahli spesialis *obstetric ginekologi*.

Terminasi kehamilan dapat dengan persalinan per vaginam (induksi persalinan) atau seksio sesarea.

Tanda impending eklampsia:

1. Sakit kepala
2. Nyeri ulu hati
3. Pandangan kabur

Gejala-gejala klinis pada preeklampsia terjadi karena terjadinya vasospasme sistemik

C. Eklampsia & Sindroma HELLP

EKLAMPSIA adalah suatu keadaan tidak sadar (koma) atau kejang yang terjadi pada wanita hamil, dengan usia kehamilan > 20 minggu atau 48 jam post-partum, yang disertai peningkatan tekanan darah dan *proteinuria*

SINDROMA HELLP adalah komplikasi berat dari *preeclampsia* berupa *Hemolisis, Elevated liver enzyme,* dan *Low platelet count.*

Prinsip terapi dari *eclampsia* adalah menghentikan kejang dan menjamin *airway* tidak tersumbat.

Terapi definitif dari *eclampsia* adalah melahirkan bayi!

Tatalaksana kasus eklampsia:

1. *Ask for help*
2. Stabilisasi kondisi pasien
3. Pasang oksigen
4. Bebaskan jalan nafas
5. Pasang infuse dan kateter tetap
6. 4 gram MgSO₄ 40% *intravena* (diencerkan dalam larutan *piggybag* 100 cc nacl 0,9 %) atau bolus *intravena*
7. Drips 6 gram MgSO₄ 40% dalam cairan *Ringer Laktat* 28 tetes per menit dilanjutkan sampai 24 jam post-partum

FISIO-PATOLOGI KEHAMILAN,
PERSALINAN DAN KASIH SAYANG UNIVERSAL
Bagaimana Proses Setetes Sperma Menjadi Makhluk Hidup Baru?

8. Jika masih kejang (kejang berulang) berikan 2 gram MgSO 40% *intravena*
9. Jika *eklamptia gravidarum*, dan belum *inpartu*, cek DJJ untuk memastikan bayi hidup, gawat janin atau sudah meninggal
10. Lakukan pemeriksaan dalam, jika pembukaan lengkap, segera lahirkan dengan ekstraksi vakum, forcep atau operasi *section cesar* (jika di RS)
11. Jelaskan hasil pemeriksaan dan tindakan yang sudah dilakukan kepada keluarga pasien
12. Lakukan rujukan segera ke RS jika terjadi di puskesmas

*Dan mereka bertanya kepadamu
(Muhammad) tentang Ruh, Katakanlah: "Ruh
itu termasuk urusan Tuhan-ku, sedangkan kamu diberi
pengetahuan hanya sedikit".
(Qs. Al Isra: 85)*

BAB X

DIABETES MELLITUS (DM) GESTASIONAL

A. Definisi Diabetes Mellitus Gestasional

Diabetes *Mellitus Gestasional* (DMG) didefinisikan sebagai gangguan toleransi glukosa berbagai tingkat yang diketahui pertama kali saat hamil tanpa membedakan apakah penderita perlu mendapat insulin atau tidak. Pada kehamilan trimester pertama kadar glukosa akan turun antara 55-65% dan hal ini merupakan respon terhadap transportasi glukosa dari ibu ke janin. Sebagian besar DMG *asimptomatis* sehingga diagnosis ditentukan secara kebetulan pada saat pemeriksaan rutin.

B. Etiologi dan Faktor Risiko

Etiologi:

1. Defisiensi absolut insulin (DM tipe 1).
2. Resistensi insulin (DM tipe 2).

Risiko Tinggi DM Gestasional:

1. Umur lebih dari 30 tahun
2. Obesitas dengan indeks massa tubuh $\geq 30 \text{ kg/m}^2$
3. Riwayat DM pada keluarga (ibu atau ayah)
4. Pernah menderita DM gestasional sebelumnya
5. Pernah melahirkan anak besar $> 4.000 \text{ gram}$
6. Adanya glukosuria
7. Riwayat bayi cacat bawaan
8. Riwayat bayi lahir mati
9. Riwayat keguguran
10. Riwayat infertilitas
11. Hipertensi

C. Patofisiologi Diabetes Mellitus Pada Kehamilan

Pada DMG terjadi suatu keadaan di mana jumlah/fungsi insulin menjadi tidak optimal. Terjadi perubahan kinetika insulin dan resistensi terhadap efek insulin. Akibatnya, komposisi sumber energi dalam plasma ibu bertambah (kadar gula darah tinggi, kadar insulin tetap tinggi).

Melalui difusi terfasilitasi dalam membran plasenta, di mana sirkulasi janin juga ikut terjadi komposisi sumber energi abnormal (menyebabkan kemungkinan terjadi berbagai komplikasi). Selain itu terjadi juga *hiperinsulinemia* sehingga janin juga mengalami gangguan

metabolik (hipoglikemia, hipomagnesemia, hipokalsemia, hiperbilirubinemia, dan sebagainya).

1. Patofisiologi Gejala-gejala:

- a) Kehamilan bisa menjadi faktor pemicu terjadinya stres bagi ibu dan meningkatkan hormone *kontraregulasi* serta menstimulasi *gluconeogenesis* sehingga memperberat kadar glukosa dalam darah
- b) Glukoneogenesis → hiperglikemia → glukosuria (osmotic diuresis) → kekurangan air dan elektrolit → dehidrasi → banyak minum

2. Manifestasi Klinis

- a) Banyak kencing (poliuria)
- b) Haus dan banyak minum (polidipsia), lapar (polifagia)
- c) Letih, lesu. Mudah lelah

D. Kriteria Diagnosis DM Gestasional

- Glukosa plasma puasa ≥ 126 mg/dl (normal: < 110 mg/dl), dan atau
- 2 jam setelah beban glukosa ≥ 200 mg/dl (normal: < 140 mg/dl) atau
- toleransi glukosa terganggu
- pemeriksaan HbA1c

E. Komplikasi

Komplikasi pada Ibu:

1. Hipoglikemia, terjadi pada enam bulan pertama kehamilan
2. Hiperglikemia, terjadi pada kehamilan 20-30 minggu akibat *resistensi insulin*
3. Infeksi saluran kemih
4. Preeklampsia
5. Hidramnion
6. Retinopati
7. Trauma persalinan akibat bayi besar
8. Perdarahan postpartum
9. Distosia bahu
10. Solusio plasenta
11. IUFD

Masalah pada anak:

1. Abortus
2. Kelainan kongenital seperti sacral agenesis, neural tube defek
3. Respiratory distress
4. Neonatal hiperglikemia
5. Makrosomia
6. Hipokalsemia

7. Kematian perinatal akibat diabetik ketoasidosis
8. Hiperbilirubinemia

Penderita DM Gestasional mempunyai resiko yang tinggi terhadap kambuhnya penyakit diabetes yang pernah dideritanya pada saat hamil sebelumnya.

F. Penatalaksanaan

Tujuan utama pengobatan DM dengan hamil:

1. Mencegah timbulnya *ketosis* dan *hipoglikemia*.
2. Mencegah *hiperglikemia* dan *glukosuria* seminimal mungkin. (pengaturan diet dan exercise ringan)
3. Mencapai usia kehamilan seoptimal mungkin
4. Mencegah komplikasi

Biasanya kebanyakan penderita diabetes atau DM *gestasional* yang ringan dapat di atasi dengan pengaturan jumlah dan jenis makanan, pemberian anti diabetik secara oral, dan mengawasi kehamilan secara teratur.

Karena 15-20% dari pasien akan menderita kekurangan daya pengaturan glukosa dalam masa kehamilan, maka kelompok ini harus cepat-cepat diidentifikasi dan diberikan terapi insulin. Bila kadar plasma glukosa sewaktu puasa 105 mg/ml atau kadar glukosa setelah dua jam *postprandial* 120 mg/ml pada dua pemeriksaan atau lebih, dalam tempo 2 (dua) minggu, maka dianjurkan agar penderita diberikan terapi insulin. Obat DM oral kontraindikasi. Penentuan dosis *insulin* bergantung pada: BB ibu, aktivitas, KGD, komplikasi yang ada. Terapi

FISIO-PATOLOGI KEHAMILAN,
PERSALINAN DAN KASIH SAYANG UNIVERSAL
Bagaimana Proses Setetes Sperma Menjadi Makhluk Hidup Baru?

insulin dapat menurunkan kejadian *makrosomia* janin dan *morbiditas perinatal*.

Jenis *insulin* yang dipakai adalah *insulin human*. Pemberian *insulin kombinasi kerja singkat dan kerja sedang* seperti *Humulin 30-70* dilaporkan sangat berhasil.

Prinsip: dimulai dengan dosis kecil reguler insulin 3 kali sehari, dosis dinaikkan bertahap sesuai respons penderita.

Pada DMG, *insulin* yang digunakan adalah *insulin* dosis rendah dengan lama kerja intermediate dan diberikan 1-2 kali sehari.

Pengaturan diet, tidak berlebih-lebihan dalam makan, disiplin dalam memilih makanan yg rendah gula dan kalori merupakan goal yang harus rutin dikerjakan. Sebagaimana dalam surah Al-A'raf ayat 31:

وَكُلُوا وَاشْرَبُوا وَلَا تُسْرِفُوا إِنَّهُ لَا يُحِبُّ الْمُسْرِفِينَ

Terjemahnya:

"Makan dan minumlah, dan janganlah berlebih-lebihan. Sesungguhnya Allah tidak menyukai orang-orang yang berlebih-lebihan." (Al-A'raf: 31)

Follow up: 6-8 minggu setelah melahirkan, ibu tersebut melakukan tes plasma glukosa puasa dan OGTT 75gram glukosa. Pasien gemuk penderita GDM, sebaiknya mengontrol BB, karena diperkirakan akan menjadi DM dalam 20 tahun kemudian.

G. Prognosis

Dubia ad bonam

Nabi *Shallallahu 'alaihi wa sallam* juga bersabda:

مَا مَلَأَ آدَمِيٌّ وَعَاءً شَرًّا مِنْ بَطْنٍ ، بِحَسْبِ ابْنِ آدَمَ لُقَيْمَاتٍ يُقَمِّنَ
صُلْبَهُ ، فَإِنْ كَانَ لَا مَحَالَةَ ، فَثُلُثٌ لِبَطْنِهِ ، وَثُلُثٌ لِشَرَابِهِ ، وَثُلُثٌ
لِنَفْسِهِ (رواه الترمذي، رقم 2380، وابن ماجه، رقم 3349،
وصححه الألباني في صحيح الترمذي، رقم 1939)

Artinya: "Tidak ada wadah yang dipenuhi anak Adam yang lebih buruk dari perutnya. Cukuplah anak Adam mengonsumsi beberapa suap makanan untuk menguatkan tulang rusuknya. Kalau memang tidak ada jalan lain (memakan lebih banyak), maka berikan sepertiga untuk (tempat) makanan, sepertiga untuk (tempat) minuman dan sepertiga untuk (tempat) nafasnya. (HR. Tirmizi, no. 2380, Ibnu Majah, no. 3349, dishahihkan oleh Al-Albani dalam kitab shahih Tirmizi, no. 1939)

BAB XI

KEAJAIBAN PENCIPTAAN MANUSIA DALAM RAHIM SEORANG IBU

Menjadi hamil adalah sebuah akibat. Suatu sunnatullah yang sangat didambakan oleh setiap perempuan yang sudah menikah. Kata hamil sebenarnya berasal dari akar kata *"hamala-yahmilu-hamlan"*, yang secara bahasa bisa berarti membawa, memikul, membebani dan mengandung.

Di hari seorang bayi lahir, sesungguhnya 40 minggu sebelumnya, begitu banyak peristiwa-peristiwa menakjubkan yang terjadi. Ada proses yang Maha Dahsyat yang terjadi. Inilah proses penciptaan manusia.

Sejak abad ke-7, sekitar sebelas kali Al-Qur'an menyebutkan bahwa manusia diciptakan dari nutfah, yaitu tetesan air yang sangat kecil atau sejumlah kecil air. Saat itu tidak ada penjelasan ilmiah tentang ayat ini.

ثُمَّ جَعَلْنَاهُ نُطْفَةً فِي قَرَارٍ مَّكِينٍ

Terjemahnya:

"Kemudian kami jadikan saripati itu air mani (yang disimpan) dalam tempat yang kokoh (rahim)." (QS. al-Mukminun: 13).

Dari 280 juta sperma yang masuk ke dalam tubuh seorang perempuan, hanya 1000 sel yang berhasil tiba di tempat ovum berada (tuba fallopi) dan kemudian hanya 1 sperma yang berhasil membuahi ovum. Mengapa demikian? Hanya sperma pilihan yang bisa melakukannya. Sperma yang cerdas, lincah, kuat, dan sehat yang mampu.

Tantangan pertama, pada saat sperma berada dalam vagina, sperma haruslah tahan banting dengan suasana asam di vagina. Banyak sperma yang tidak bertahan yang akhirnya mati. Jumlah sperma semakin sedikit.

Tantangan kedua, sperma harus masuk melalui canalis *servikalis* untuk bisa memasuki rongga rahim, di mana sperma harus berhasil menembus lendir serviks. Perlu diketahui, bahwa lendir serviks ini adalah barrier untuk melindungi sistem reproduksi bagian atas agar tidak mudah terkena infeksi. Bersifat kental dan plug. Banyak sperma tidak mampu menembusnya. Sehingga jumlah pasukan sperma yang tertinggal sisa sedikit.

Tantangan ketiga, saat sperma sudah berhasil memasuki rongga Rahim, sperma harus berlomba-lomba untuk menemukan di mana ovum. Siapa cepat, dia yang dapat. Perlu diketahui, ovum berada di *tuba fallopi*. Bisa jadi bulan ini di sebelah kanan, kemudian bulan berikutnya di sebelah kiri. Gerakan sperma bisa macam-macam. Ada yang gesit seperti kancil. Ada yang hanya lari di tempat, dan ada pula yang lari tak tentu arah.

FISIO-PATOLOGI KEHAMILAN,
PERSALINAN DAN KASIH SAYANG UNIVERSAL
Bagaimana Proses Setetes Sperma Menjadi Makhluk Hidup Baru?

ثُمَّ جَعَلَ نَسْلَهُ مِنْ سُلَالَةٍ مِّن مَّاءٍ مَّهِينٍ

Terjemahnya:

Kemudian Dia menjadikan keturunannya dari saripati air yang hina. (QS. as-Sajadah: 8)

Bahasa “sulalah” dalam bahasa Arab berarti “inti sesuatu” atau “bagian paling baik darinya”.

Hal ini sangat sesuai dari penelitian bahwa dari 280 juta sperma yang masuk ke vagina, hanya satu yang bisa membuahi ovum. Dialah sperma pilihan. Kualitas terbaik.

فَلْيَنْظُرِ الْإِنْسَانُ مِمَّ خُلِقَ خُلِقَ مِنْ مَّاءٍ دَافِقٍ
يَخْرُجُ مِنْ بَيْنِ الصُّلْبِ

Terjemahnya:

“Maka hendaklah manusia memperhatikan dari apa dia diciptakan. Dia diciptakan dari air (mani) yang terpancar, yang keluar dari antara tulang punggung (sulbi) dan tulang dada.” (QS. At-Thaariq: 5-7).

Ayat di atas menjelaskan bahwa Allah swt. telah menciptakan manusia dari "air yang dipancarkan, yang keluar dari antara tulang sulbi dan tulang dada". Di zaman sekarang, dalam tahap embrio sains meberitahu bahwa organ kemaluan manusia, testikel pada pria dan ovarium pada wanita mulai berkembang di sekitar ginjal, antara sumsum tulang belakang, tulang iga kesebelas dan keduabelas.

Seiring perkembangannya, testis dan ovarium turun. Ovarium berhenti di panggul, sementara testis pada pria turun menuju skrotum. Setelah penurunan itu, pada kehidupan seorang dewasa, mereka masih mendapat suplai darah dan syaraf, yakni dari tempat yang sama, yaitu di antara tulang belakang dan tulang rusuk.

Dengan kata lain, pada tulang sulbi merupakan tempat di mana keluarnya pembuluh darah yang memberikan darah kepada testis dan ovari terletak antara tulang *sulbi* dan tulang dada, yaitu pembuluh darah *vesticular artery* dan *ovary artery* bermula dari satu tempat antara tulang sulbi dan tulang dada.

Dalam proses perjalanan sperma, pada saat 1 sperma berhasil menemukan ovum dan membuahnya. Maka tidak ada kesempatan lagi bagi sperma lain untuk membuahnya.

Pertemuan antara sperma dan sel telur di *tuba fallopi* (saluran telur) ini yang disebut sebagai *fertilisasi* (pembuahan). Proses ini belum selesai. Ini barulah awal dari sebuah kehidupan. Setelah terjadi penyatuan menjadi 1 *zigot*. Kemudian terjadi pembelahan sel menjadi 2 sel, 4 sel 8 sel, 16 sel, dst. Secara umum, sel *embriogenik* tumbuh dan berkembang melalui beberapa fase. Diawali dari *zigot*, *Morula*, *Blastula*, *Gastrula*, *Neurula*, dan akhirnya terbentuklah *fetus*, hingga pada proses pematangan dan penyempurnaan organ *fetus*.

Kehendak yang menciptakan *zigot*, embrio, *fetus* bukanlah keinginan sendiri dari sel ini. Melainkan ada "sesuatu" yang besar, yang memerintahkannya. Dialah Allah, sang Maha Pencipta. Dia telah memerintahkan seluruh alam semesta berserah diri kepada kehendakNya. Dalam QS Ali Imran ayat 5-6:

FISIO-PATOLOGI KEHAMILAN,
PERSALINAN DAN KASIH SAYANG UNIVERSAL
Bagaimana Proses Setetes Sperma Menjadi Makhluk Hidup Baru?

إِنَّ اللَّهَ لَا يَخْفَىٰ عَلَيْهِ شَيْءٌ فِي الْأَرْضِ وَلَا فِي السَّمَاءِ

Terjemahnya:

Sesungguhnya bagi Allah tidak ada satupun yang tersembunyi di bumi dan tidak (pula) di langit.

هُوَ الَّذِي يُصَوِّرُكُمْ فِي الْأَرْحَامِ كَيْفَ يَشَاءُ لَا إِلَهَ إِلَّا
هُوَ الْعَزِيزُ الْحَكِيمُ

Terjemahnya:

Dialah yang membentuk kamu dalam rahim sebagaimana dikehendaki-Nya. Tak ada Tuhan (yang berhak disembah) melainkan dia, yang maha Perkasa lagi Maha Bijaksana.

Ayat di atas menurut Tafsir Al-Mukhtashar/Markaz Tafsir Riyadh, di bawah pengawasan Syaikh Dr. Shalih bin Abdullah bin Humaid (Imam Masjidil Haram) menjelaskan bahwa Dialah satu satunya dzat yang menciptakan kalian dalam rahim-rahim ibu-ibu kalian sebagaimna yang dikehendakinya, apakah kalian menjadi laki-laki atau perempuan, bersifat baik atau buruk, celaka atau bahagia. Tidak ada tuhan sesembahan yang patut di ibadahi kecuali DIA. DIA maha perkasa yang tidak terkalahkan, juga maha bijaksana dalam penetapan perintah dan pengaturan-Nya.

Dan di dalam QS Az Zumar ayat 6:

خَلَقَكُمْ مِّن نَّفْسٍ وَاحِدَةٍ ثُمَّ جَعَلَ مِنْهَا زَوْجَهَا وَأَنْزَلَ
لَكُمْ مِّنَ الْأَنْعَامِ ثَمَنِيَّةَ أَزْوَاجٍ يَخْلُقُكُمْ فِي بُطُونِ
أُمَّهَاتِكُمْ خَلْقًا مِّن بَعْدِ خَلْقٍ فِي ظُلُمَاتٍ ثَلَاثٍ ذَٰلِكُمْ
اللَّهُ رَبُّكُمْ لَهُ الْمُلْكُ لَا إِلَهَ إِلَّا هُوَ فَأَنَّى تُصْرَفُونَ

Terjemahnya:

Dia menciptakan kamu dari seorang diri kemudian Dia jadikan daripadanya isterinya dan Dia menurunkan untuk kamu delapan ekor yang berpasangan dari binatang ternak. Dia menjadikan kamu dalam perut ibumu kejadian demi kejadian dalam tiga kegelapan. Yang (berbuat) demikian itu adalah Allah, Tuhan kamu, Tuhan Yang mempunyai kerajaan. Tidak ada Tuhan selain Dia; maka bagaimana kamu dapat dipalingkan?

Tafsir Quran Surat Az-Zumar Ayat 6 menurut Tafsir Al-Muyassar/Kementerian Agama Saudi Arabia:

خَلَقَكُمْ مِّن نَّفْسٍ وَاحِدَةٍ

(Dia menciptakan kamu dari seorang diri) Yaitu dari diri Adam.

ثُمَّ جَعَلَ مِنْهَا زَوْجَهَا

(kemudian Dia jadikan daripadanya isterinya) Allah menciptakan Hawa dari tulang rusuk Adam, dan Allah tidak menciptakan wanita dari tulang rusuk laki-laki selain Hawa.

**FISIO-PATOLOGI KEHAMILAN,
PERSALINAN DAN KASIH SAYANG UNIVERSAL**
Bagaimana Proses Setetes Sperma Menjadi Makhluk Hidup Baru?

Tafsir ayat ini telah dijelaskan sebelumnya pada bagian akhir surat al-A'raf.

وَأَنْزَلَ لَكُمْ مِنَ الْأَنْعَامِ ثَمَنِيَّةً أزواج

(dan Dia menurunkan untuk kamu delapan ekor yang berpasangan dari binatang ternak) Binatang-binatang ini adalah yang disebutkan dalam firman-Nya:

مِنَ الضَّأْنِ اثْنَيْنِ وَمِنَ الْمَعْزِ اثْنَيْنِ

sepasang domba, sepasang dari kambing.” (Al-An'am:143)

وَمِنَ الْإِبِلِ اثْنَيْنِ وَمِنَ الْبَقَرِ اثْنَيْنِ

“dan sepasang dari unta dan sepasang dari lembu.” (Al-An'am:144)

يَخْلُقُكُمْ فِي بُطُونِ أُمَّهَاتِكُمْ خَلْقًا مِّنْ بَعْدِ خَلْقٍ

(Dia menjadikan kamu dalam perut ibumu kejadian demi kejadian) Yakni dari air mani kemudian segumpal darah, kemudian segumpal daging, kemudian tulang belulang, kemudian daging.

فِي ظُلْمَاتٍ ثَلَاثٍ

(dalam tiga kegelapan) Yakni dalam gelapnya perut (abdomen), gelapnya rahim, dan gelapnya plasenta

Dan tempat yang gelap itu tidak menghalangi Kami untuk mengindahkannya.

ذَٰلِكُمْ اللَّهُ رَبُّكُمْ لَهُ الْمُلْكُ لَا إِلَهَ إِلَّا هُوَ

(Tuhan Yang mempunyai kerajaan) Yakni kerajaan sesungguhnya di dunia dan di akhirat, tidak ada sekutu bagi-Nya dalam kerajaan itu.

فَأَنَّى تُصْرَفُونَ

(maka bagaimana kamu dapat dipalingkan?) Yakni kemana setan akan memalingkan kalian dari beribadah kepada Allah, sehingga kalian menyembah selain-Nya?

Dalam beberapa tafsir lain, 3 kegelapan yang dimaksud adalah kegelapan dalam abdomen, dalam Rahim dan dalam selaput ketuban.

Sungguh fantastis! Suatu hal yang tak dapat disangsikan lagi, bagaimana mungkin pada abad ke 7 bisa diketahui hal sedemikian rumitnya. Bagaimana mungkin mengetahui proses kejadian dalam tubuh manusia, sedangkan saat itu belum ada alat canggih seperti USG maupun ilmu kedokteran forensik. Tentunya ada Zat Yang Maha Dahsyat di balik semua ini. Dialah Allah swt.

Dr. Keith Moore Salah seorang ahli dan pakar bidang *anatomi* dan *embriologi* ditanya tentang hal ini, dan diberi tahu apa yang disebutkan al-Quran tentang fase-fase yang dilalui janin dan adanya tiga kegelapan, dan ia terkejut.

Beliau mengatakan, “jelas bagi saya bahwa sesungguhnya dalil-dalil ini, memang benar-benar datang

**FISIO-PATOLOGI KEHAMILAN,
PERSALINAN DAN KASIH SAYANG UNIVERSAL**
Bagaimana Proses Setetes Sperma Menjadi Makhluk Hidup Baru?

untuk Muhammad dari Allah, karena semua pengetahuan ini hanya ditemukan pada zaman sekarang saja setelah berabad-abad lalu. Dan hal ini meyakinkan bahwa Muhammad benar-benar Rasul Allah” ujar Dr. Keith Moore.

Hal ini juga menguatkan bahwa seluruh pengetahuan diketahui bukanlah datang dari manusia tapi datangnya dari Tuhan manusia. Tuhan seluruh alam. Allah SWT.

Masya Allah!

إِذَا مَاتَ الْإِنْسَانُ انْقَطَعَ عَمَلُهُ إِلَّا مِنْ ثَلَاثَةٍ مِنْ صَدَقَةٍ جَارِيَةٍ
وَعِلْمٍ يُنْتَفَعُ بِهِ وَوَلَدٍ صَالِحٍ يَدْعُو لَهُ

Artinya:

"Jika seseorang meninggal dunia, maka terputuslah amalannya kecuali tiga perkara (yaitu): sedekah jariyah, ilmu yang dimanfaatkan, atau do'a anak yang sholeh" (HR. Muslim no. 1631).

DAFTAR PUSTAKA

- Achadiat, Chrisdiono. *Protap Obstetri dan Ginekologi*. Jakarta: 2004
- Bujold E, Blackwell SC, Gauthier RJ: *Cervical Ripening with Transervical Foley Catheter and The Risk of Uterine Rupture*. *Obstet Gynecol* 103:18:2004
- Culver J, Staruss RA, Brody S, *et al*: *A Randomized Trial Comparing Vaginal Misoprostol Versus Foley Catheter with Concurrent Oxytocin for Labor Induction in Nulliparous Women*. *Am J Perinatol* 21:139, 2004
- Cunningham F. Williams Obstetric. Edisi 23. Mc Grow hill. 2010.
- Cunningham FG (editorial): *Induction of Labor In "William Obstetrics" 22nd Ed P 536 - 545, Mc Grawhill Companies 2005*
- David T.Y. Liu. *Manual Persalinan*. Edisi 3. Jakarta: 2007
- El-Qudsy, Hasan. *Dahsyatnya Bacaan Al Quran Bagi Ibu Hamil*. Al Qudwah publishing. Banyuanyar Surakarta: 2013
- F.Gary Chunnungham dkk. *Obstetri Williams*. Jakarta : EGC: 2005

FISIO-PATOLOGI KEHAMILAN,
PERSALINAN DAN KASIH SAYANG UNIVERSAL
Bagaimana Proses Setetes Sperma Menjadi Makhluk Hidup Baru?

- Guinn DA et al: *Extra-Amniotic Saline Infusion, Laminaria, Or Prostaglandine E2 Gel for Labor Induction With Unfavourable Cervix: A Randomized Trial. Obstet Gynecol* 96:106, 2000
- Hanretty K. *Ilustrasi Obstetri*. Edisi ke 7. Churchill Livingstone. Elseiver. 2010
- HoffmanMK, Sciscione AC: *Elective induction with cervical ripening increase the risk of caesarean delivery in multiparous women. Obstet Gynecol* 101:75, 2003
- Karkata M., Kristanto H. *Panduan Penatalaksanaan Kasus Obstetri. Dalam Himpunan Kedokteran Fetomaternal Perkumpulan Obstetri Ginekologi Indonesia*. Percetakan Pelawa Sari. Edisi 1. 2012
- Kiptiyah. *Embriologi dalam Al Quran. Kajian pada proses penciptaan manusia*. Universitas Islam Negeri Malang. UIN Maliki Press. Malang: 2014
- Krisnadi dkk. *Obstetri emergensi. Departemen Obstetri dan Ginekologi Fakultas Kedokteran Universitas Padjajaran RS DR Hasan Sadikin Bandung*. CV Sagung Seto. 2012
- Llewellyn-Jones, Derek. *Dasar-dasar obstetric dan ginekologi*/Ed.6. Jakarta: 2001
- Manuaba IBG. *Ilmu Kebidanan, Penyakit Kandungan, dan Keluarga Berencana untuk pendidikan Bidan*. Jakarta: 1999
- Mochtar, R. *Sinopsis Obstetri* Jilid I. Edisi. IIEGC. Jakarta :1998
- Mochtar, Rustam. *Sinopsis Obstetri Edisi 2*. Jakarta : 2002

- Naik Z. *Miracles of Al Quran dan As Sunnah*. Penerbit Aqwam. Solo: 2018
- Prawihardjo dkk. *Ilmu Kebidanan*. PT Bina Pustaka Sarwono Prawihardjo. Jakarta: 2008
- Protokol praktis layanan kesehatan ibu dan bayi baru lahir selama pandemic*. nomor B-4 April:2020.
- Reeder, S. J. Martin & Koniak-Griffin D. *Keperawatan maternitas*. Edisi 18. Jakarta: 2014
- Ramadhani dkk. *Al Quran Vs Sains modern menurut Dr. Zakir Naik*. Local Books Distribution. Sketsa. Yogyakarta.2011.
- Saiffudin AB (ed): *Induksi dan Akselerasi persalinan dalam "Buku Panduan Praktis Pelayanan Kesehatan Maternal Dan Neonatal" YBPSP, Jakarta, 2002*
- Smith KM, Hoffman MK, Sciscione A: *Elective induction of labor in nulliparous women increase the risk of caesarean delivery. Obstet Gynecol 101, 45S, 2003*
- Saifuddin AB. *Buku Panduan Praktis Pelayanan Kesehatan Maternal dan Neonatal*. Yayasan Bina Pustaka Sarwono Prawirohardjo. Jakarta: 2002
- Saifuddin, Adrians, Winkjosastro, Waspodo. *Buku Acuan Nasional Pelayanan Kesehatan Maternal dan Neonatal*. Jakarta : YBP-SP:2002
- Setiawati D. *Buku saku dasar-dasar obstetri. Untuk mahasiswa kebidanan dan keperawatan*. Alauddin University Press. Makassar 2011.
- Tafsir web: <https://tafsirweb.com/1137-quran-surat-ali-imran-ayat-5.html>. Diakses 3 juli 2010
- Varney Helen. *Buku Saku Bidan*. Jakarta: EGC 2008

FISIO-PATOLOGI KEHAMILAN,
PERSALINAN DAN KASIH SAYANG UNIVERSAL
Bagaimana Proses Setetes Sperma Menjadi Makhluk Hidup Baru?

- Wiknjosastro, H. *Ilmu Kebidanan Edisi 3*. Jakarta: YBP-SP.1999
- Wiknjosastro, Hanifah. *Ilmu Kandungan*. Jakarta: Yayasan Bina Pustaka Sarwono Prawiriharjo. 2007
- Yahya, Harun. Keajaiban sel. Dalam Ensiklopedia Mukjizat Ilmiah Al Quran. Fakta sains modern atas ayat-ayat Al Quran. Sigma Creative media. Bandung. 2012
- Yasir Nu'aim, Fikih Kedokteran. Pustaka al-kautsar, Jakarta. 2001
- Yulianti, Devi. *Buku Saku Manajemen Komplikasi Kehamilan dan Persalinan*. Jakarta : EGC 2005.

Tentang Penulis



DATA PRIBADI

Nama : dr. Dewi Setiawati, Sp. OG., M. Kes.
Jenis Kelamin : Perempuan
Tempat, Tanggal lahir : Makassar, 21 Juni 1981
Suku/ kewarganegaraan : Bugis/Indonesia
Status pernikahan : Menikah
Agama : Islam
Alamat : Jl. Monumen Emmy Saelan no. 2
Makassar
Telepon : 0811-4109016
Email : dewi.setiawati@uin-alauddin.ac.id

PENDIDIKAN

1986 – 1992 SD Negeri 80 Lalebbata Palopo
1992 – 1995 SMPN 1 Palopo
1995 – 1998 SMUN 1 Makassar

**FISIO-PATOLOGI KEHAMILAN,
PERSALINAN DAN KASIH SAYANG UNIVERSAL**
Bagaimana Proses Setetes Sperma Menjadi Makhluk Hidup Baru?

- 1998 – 2002 Pendidikan Dokter (strata 1)
2002 – 2004 Pendidikan Dokter Klinik (koas)
2008 – 2013 Pendidikan COMBINE DEGREE UNHAS
(Dokter Spesialis Kandungan dan Kebidanan UNHAS dan Program Magister kesehatan UNHAS)
2019 Sementara Menyusun Program Doktor

RIWAYAT PEKERJAAN

- 2006 - Sekarang Dosen Fakultas Kedokteran Dan Ilmu Kesehatan UIN Alauddin Makassar
2013 - Sekarang Dokter Spesialis Kandungan Dan Kebidanan RSIA St Khadijah 1 Makassar
2016 - Sekarang Direktur Klinik Wirahusada Medical Center Makassar
2016 - Sekarang Dokter Spesialis Kandungan Dan Kebidanan Wirahusada Medical Centre
2017 - Sekarang Dokter Spesialis Kandungan Dan Kebidanan RSIA Paramount
2018 – 2020 Ketua Prodi Profesi Kedokteran UIN Alauddin Makassar
2018 Produser Melawan Takdir
2018 Pemain Assalamualaikum Calon Imam

Buku ini bercerita panjang tentang awal sebuah kehidupan baru yang dielaborasi dari ilmu pengetahuan modern (sains) dan ilmu-ilmu keislaman yang bersandar pada Al Quran dan Hadis. Dalam lembaran bab-bab buku ini, akan ditemukan pembahasan yang menarik seputar kehamilan dan persalinan, masalah yang mungkin terjadi pada wanita hamil dan melahirkan, yang disertai dengan kutipan ayat-ayat Al Quran yang berkaitan dengan topik yang dibahas. Penulis yang merupakan seorang klinisi dan bergelut dengan perempuan hamil, berencana hamil, tidak mau hamil dan perempuan melahirkan, yang juga sekaligus bekerja sebagai seorang tenaga pengajar, berusaha mengeksplorasi hal-hal tersebut agar dapat dijadikan suatu referensi bagi orang-orang yang bergelut dalam dunia yang juga digeluti oleh penulis. Bahkan, juga dapat dijadikan referensi bagi khalayak umum yang memiliki minat dan kecenderungan atas masalah yang menjadi topik pembahasan dalam buku ini

Tentang Penulis



dr. Dewi Setiawati, SpOG., M.Kes., dilahirkan di Makassar pada 21 Juni 1981. Jenjang pendidikan dasar dan menengahnya diselesaikan pada SD Negeri 80 Lalebbata Palopo tahun 1992; SMPN 1 Palopo pada tahun 1995; dan SMUN 1 Makassar pada tahun 1998. Pada tahun 1998-2002 penulis melanjutkan studi pendidikan dokter untuk jenjang S-1 dan kemudian dilanjutkan dengan mengambil pendidikan Dokter Klinik (koas) pada tahun 2002-2004. Pada tahun 2008-2013 berkesempatan melanjutkan studi *Combine Degree* di Universitas Hasanuddin Makassar dengan mengambil Program Dokter Spesialis Kandungan dan Kebidanan dan Program Magister Ilmu Kesehatan. Sejak tahun 2006 hingga saat ini, penulis tercatat sebagai salah satu dosen tetap pada Fakultas Kedokteran dan Ilmu Kesehatan UIN Alauddin Makassar. Saat ini, penulis sedang menjalani program doktoralnya yang dimulai sejak tahun 2019 dan juga sebagai Ketua Prodi Profesi Kedokteran UIN Alauddin Makassar sejak tahun 2018. yang juga pernah menjabat sebagai Ketua Prodi Profesi Kedokteran UIN Alauddin Makassar pada tahun 2019-2020 ini juga pernah bertindak sebagai produser film “Melawan Takdir” dan juga bermain pada film “Assalamualaikum Calon Imam”. Ia dapat dihubungi melalui surel dewi.setiawati@uin-alauddin.ac.id



Alauddin University Press
Jl. H.M. Yasin Limpo No. 63
Romangpolong, Samata,
Kabupaten Gowa

ISBN 978-602-328-321-7



9 786023 283217