

**STRATEGI PIMPINAN PONDOK PESANTREN TASSBEH BAITUL
QUR'AN DALAM MENINGKATKAN KUALITAS SANTRI
DI KABUPATEN PINRANG**



Skripsi

Diajukan untuk Memenuhi Salah Satu Syarat Memperoleh Gelar
Sarjana Sosial (S.Sos) Jurusan Manajemen Dakwah
pada Fakultas Dakwah Dan Komunikasi
UIN Alauddin Makassar

Oleh:

MUHAMMAD SALMAN
NIM: 50400116072

**FAKULTAS DAKWAH DAN KOMUNIKASI
UIN ALAUDDIN MAKASSAR
2021**

PERNYATAAN KEASLIAN SKRIPSI

Mahasiswa yang bertandatangan dibawah ini :

Nama : Muhammad Salman
NIM : 50400116072
Tempat/Tgl.Lahir : Pinrang, 28 Oktober 1998
Jurusan : Manajemen Dakwah
Fakultas/Program : Dakwah dan Komunikasi
Alamat : Perumahan Bumi Samata Permai Blok A1 No. 18
Kabupaten Gowa
Judul : Strategi pimpinan Pondok Pesantren Tassbeh Baitul
Qur'an Dalam Meningkatkan Kualitas Santri di
Kabupaten Pinrang

Menyatakan dengan sesungguhnya dan penuh kesadaran bahwa skripsi ini benar hasil karya penulis sendiri. Jika di kemudian hari terbukti merupakan duplikat, tiruan, plagiat, atau dibuat orang lain, sebagian atau seluruhnya, maka skripsi dan gelar yang diperoleh karenanya batal demi hukum.

Gowa, 28 Juni 2021

Penyusun,

Muhammad Salman

NIM: 50400116072

PENGESAHAN SKRIPSI

Skripsi yang berjudul, “Strategi Pimpinan Pondok Pesantren Tassbeh Baitul Qur’an dalam Meningkatkan Kualitas Santri di Kabupaten Pinrang”, yang disusun oleh Muhammad Salman, NIM: 50400116072, mahasiswa Jurusan Manajemen Dakwah pada Fakultas Dakwah dan Komunikasi UIN Alauddin Makassar, telah diuji dan dipertahankan dalam sidang munaqasyah yang diselenggarakan pada hari Senin, tanggal 28 Juni 2021 M, bertepatan dengan 17 Dzulkaidah 1442 H, dinyatakan telah dapat diterima sebagai salah satu syarat untuk memperoleh gelar Sarjana dalam Ilmu Dakwah dan Komunikasi, Jurusan Manajemen Dakwah.

Gowa, 28 Juni 2021 M.
17 Dzulkaidah 1442 H.

DEWAN PENGUJI:

Ketua	: Drs. Syam'un, M.Pd., MM	(.....)
Sekretaris	: Dr. Hamriani, S.Sos.I., M.Sos.I	(.....)
Munaqisy I	: Dr. St. Nasriah, M.Sos.I	(.....)
Munaqisy II	: Drs. Muh. Anwar, M.Hum	(.....)
Pembimbing I	: Dr. H. Misbahuddin, M.Ag	(.....)
Pembimbing II	: Dra. Audah Mannan, M.Ag	(.....)

Diketahui oleh :
Dekan Fakultas Dakwah dan Komunikasi
UIN Alauddin Makassar,

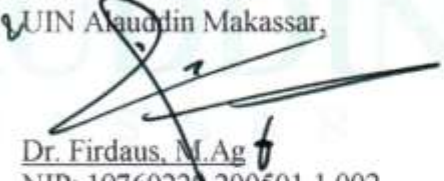
Dr. Firdaus, M.Ag
NIP: 19760220 200501 1 002

KATA PENGANTAR



اَلْحَمْدُ لِلّٰهِ رَبِّ الْعَالَمِيْنَ اَصْلًا هِ وَ السَّلَامُ عَلٰى اَشْرَفِ الْاَنْبِيَا ءِ وَ الْمُرْسَلِيْنَ وَ عَلٰى اٰلِهِ وَ
صَحْبِهِ اٰخَمِيْنَ اَمَّا بَعْدُ

Segala puji bagi Allah SWT atas rahmat, taufiq, dan hidayah-Nya sehingga penulis dapat menyelesaikan skripsi ini dengan judul “**Strategi Pimpinan Pondok Pesantren Tassbeh Baitul Qur'an Dalam Meningkatkan Kualitas Santri Di Kabupaten Pinrang**”. Salam dan salawat selalu terpatridalam sanubari, sebagai hanturan doa kepada reformis sejati Rasulullah Muhammad saw, beserta para keluarga, sahabat, dan para pengikutnya.

Skripsi ini disusun dalam rangka memenuhi salah satu syarat untuk memperoleh gelar sarjana S1 (Strata 1) pada jurusan Manajemen Dakwah, Fakultas Dakwah dan Komunikasi, Universitas Islam Negeri Alauddin Makassar.

Dalam proses penyusunan skripsi ini, penulis sangat menyadari bahwa banyak pihak yang telah berkontribusi. Karena itu, penulis ingin mengucapkan terima kasih kepada orang-orang yang telah mendoakan, membantu dan mendukung penulis, Melalui kesempatan ini, penulis menyampaikan rasa terima kasih yang sebesar-besarnya dan penghargaan yang setinggi-tingginya kepada Ayahanda Muhammad Basir dan Ibunda Supiana yang selalu memberikan do'a, kasih sayang, dan dukungan baik moral maupun material. Tak akan pernah cukup kata untuk mengungkapkan rasa terima kasih Ananda buat ayahanda dan ibunda tercinta. Beberapa dukungan lainnya juga penulis ucapkan kepada:

1. Prof. H. Hamdan Juhannis, M.A., Ph.D, sebagai Rektor UIN Alauddin Makassar, serta Prof. Dr. H. Mardan M. Ag sebagai Wakil Rektor I, Dr.

Wahyudin, M.Hum. sebagai Wakil Rektor II dan Prof.Dr. Darussalam, M.Ag sebagai Wakil Rektor III, serta Dr. H. Kamaluddin Abunawas, M.Ag, sebagai Wakil Rektor IV.

2. Dr.Firdaus Muhammad, MA. Sebagai Dekan Fakultas Dakwah dan Komunikasi UIN Alauddin Makassar, beserta Dr. Irwan Misbach, SE, M.Si sebagai Wakil Dekan I, Dr. H. Nurlaelah Abbas, Lc, MA. Sebagai Wakil Dekan II dan Dr. Irwanti Said M, Pd.sebagai Wakil Dekan III.
3. Dra. Audah Mannan, M.Ag. sebagai Ketua Jurusan Manajemen Dakwah dan Drs.Muh.Anwar M.Hum sebagai Sekretaris Jurusan Manajemen Dakwah, Fakultas Dakwah dan Komunikasi UIN Alauddin, dengan rasa tulus memberikan arahan, motivasi, nasehat, dan masukan serta bimbingan selama penulis menempuh kuliah.
4. Dr. H. Misbahuddin, M.Ag sebagai Pembimbing I, dan Dra.Audah Mannan, M,Ag sebagai Pembimbing II, yang telah meluangkan waktu mengarahkan serta membimbing penulis sehingga skripsi ini terselesaikan dengan baik.
5. Dr.St. Nasriah, M.Sos.I sebagai Munaqisy I,dan Drs.Muh.Anwar M.Hum sebagai Munaqisy II, yang telah meluangkan waktu mengarahkan serta membimbing penulis sehingga skripsi ini terselesaikan dengan baik.
6. Dosen lingkup Fakultas Dakwah dan Komunikasi UIN Alauddin Makassar yang telah banyak memberikan ilmunya selama perkuliahan, serta para Staff Fakultas yang telah banyak membantu dalam hal admistrasi dan pengurusan berkas.
7. Kepada seluruh Pengelola Perpustakaan dan staf Fakultas Dakwah dan Komunikasi Universitas Islam Negeri Alauddin Makassar atas

kontribusinya kepada penulis dalam membantu menyediakan berbagai literature ilmiah.

8. Kepada Pimpinan Pondok dan beserta para Pembina Pondok Pesantren Tassbeh Baitul Qur'an, saya sangat berterimah kasih atas partisipasi dan izin yang telah diberikan untuk melakukan penelitian, sebagaimana penelitian ini ialah persyaratan untuk menyelesaikan hasil penelitian.
9. Kepada kedua orang tua dan juga wali penulis skripsi ini (Supiana, Muhammad Basir, dan ibu Hj. Kamsiah S.Pd) saya mengucapkan ya allah, berikanlah ampunan kepadaku atas dosa-dosaku dan dosa-dosa kedua orang tuaku, dan kasihanilah dia keduanya sebagaimana beliau berdua merawatku ketika aku masih kecil. Dan tak lupa pula juga kepada keluarga besar la-haming saya ucapkan banyak-banyak terimah kasih.

Akhirnya penulis berharap semoga penelitian ini bermanfaat dan segala partisipasi semua pihak yang tidak sempat tertuang namanya dalam skripsi ini mendapat imbalan yang berlipat ganda disisi Allah swt., Aamiin.

Gowa, 28 Juni 2021

Penyusun,

Muhammad Salman
NIM: 50400116072

DAFTAR ISI

JUDUL.....	i
PERNYATAAN KEASLIAAN SKRIPSI.....	ii
PENGESAHAN SKRIPSI.....	iii
KATA PENGANTAR.....	iv
DAFTAR ISI.....	vii
PEDOMAN TRANSLITERASI.....	ix
ABSTRAK.....	xvi
BAB I PENDAHULUAN.....	1-10
A. Latar Belakang Masalah.....	1
B. Fokus Penelitian dan Deskripsi Fokus.....	6
C. Rumusan Masalah.....	7
D. Kajian Pustaka.....	8
E. Tujuan dan Manfaat Penelitian.....	9
BAB II TINJAUAN TEORETIS.....	11-35
A. Tinjauan tentang Strategi.....	12
B. Teori Kepemimpinan.....	18
C. Tinjauan tentang Kualitas.....	31
D. Tinjauan tentang Pondok Pesantren.....	33
BAB III METODOLOGI PENELITIAN.....	36-41
A. Jenis dan Lokasi Penelitian.....	36
B. Pendekatan Penelitian.....	36
C. Sumber Data.....	37
D. Metode Pengumpulan Data.....	38
E. Instrumen Penelitian.....	39
F. Teknik Pengolahan Data dan Analisa Data.....	39
G. Pengujian Keabsahan Data.....	40
BAB IV STRATEGI PIMPINAN PONDOK PESANTREN TASSBEH BAITUL QUR'AN DALAM MENINGKATKAN KUALITAS SANTRI DI KABUPATEN PINRANG.....	42-60
A. Gambaran Umum Lokasi Penelitian.....	42
B. Upaya Pimpinan Pondok Pesantren Tassbeh Baitul Qur'an dalam Meningkatkan Kualitas Santri di Kabupaten Pinrang....	49
C. Bentuk-Bentuk Peningkatan Kualitas Santri Yang di Lakukan Oleh Pimpinan Pondok Pesantren Tassbeh Baitul Qur'an.....	56

BAB V PENUTUP	62-63
A. Kesimpulan.....	62
B. Implikasi Penelitian	63
DAFTAR PUSTAKA	64
LAMPIRAN.....	68
DAFTAR RIWAYAT HIDUP.....	76

PEDOMAN TRANSLITERASI

A. Konsonan

Daftar huruf bahasa Arab dan transliterasinya kedalam huruf Latin dapat dilihat pada tabel berikut :

1. Konsonan

Huruf Arab	Nama	Huruf Latin	Nama
ا	Alif	tidak dilambangkan	tidak dilambangkan
ب	Ba	B	Be
ت	Ta	T	Te
ث	Sa	S	es (dengan titik diatas)
ج	Jim	J	Je
ح	Ha	H	ha (dengan titik di bawah)
خ	Kha	Kh	Ka dan ha
د	Dal	D	De
ذ	Zal	Z	zet (dengan titik di atas)
ر	Ra	R	Er
ز	Zai	Z	Zet
س	Sin	S	Es
ش	Syin	Sy	es dan ye
ص	Sad	Ws	es (dengan titik di bawah)
ض	Dad	D	de (dengan titik di bawah)
ط	Ta	T	te (dengan titik di bawah)
ظ	Za	Z	zet (dengan titik di bawah)
ع	'ain	'	apostrof terbaik
غ	Gain	G	Ge
ف	Fa	F	Ef
ق	Qaf	Q	Qi
ك	Kaf	K	Ka
ل	Lam	L	El
م	Mim	M	Em
ن	Nun	N	En
و	Wau	W	We
ه	Ha	H	Ha
ء	Hamzah	'	Apostrof
ي	Ya	Y	Ye

Hamzah (ء) yang terletak di awal kata mengikuti vokalnya tanpa diberi tanda apa pun. Jika ia terletak di tengah atau di akhir, maka ditulis dengan tanda (').

2. Vokal

Vokal bahasa Arab, seperti vokal bahasa Indonesia, terdiri atas vokal tunggal atau monoftong dan vokal rangkap atau diftong.

Vokal tunggal bahasa Arab yang lambangnya berupa tanda atau harakat, transliterasi sebagai berikut:

Tanda	Nama	Huruf Latin	Nama
أ	<i>Fathah</i>	A	A
ا	<i>Kasrah</i>	I	I
و	<i>Dammah</i>	U	U

Vokal rangkap bahasa Arab yang lambangnya berupa gabungan antara harakat dan huruf, transliterasinya berupa gabungan huruf, yaitu:

Tanda	Nama	Huruf Latin	Nama
أى	<i>Fathah</i>	Ai	a dan i
أو	<i>Kasrah</i>	Au	a dan u

Contoh:

كَيْفَ :*kaifa*
هُوْلٌ :*haula*

3. Maddah

Maddah atau vokal panjang yang lambangnya berupa gabungan antara harakat dan huruf, transliterasinya berupa huruf dengan tanda, yaitu:

Tanda	Nama	Huruf Latin	Nama
أ... ا...	<i>fathah dan alif atau ya</i>	Ā	a dan garis di atas
أى	<i>kasrah dan ya</i>	Ī	i dan garis di atas
أو	<i>dammah dan wau</i>	Ū	u dan garis di atas

Contoh:

مَاتَ : *māta*

رَمَى : *ramā*

قِيلَ : *qīla*

4. *Tā' marbūtah*

Transliterasi untuk *tā' marbūtah* ada dua, yaitu: *tā' marbūtah* yang hidup atau mendapat harkat fathah, kasrah, dan dammah, yang transliterasinya adalah [t]. Sedang *tā' marbūtah* yang mati atau mendapat harkat sukun transliterasinya adalah [h].

Kalau pada kata yang berakhir dengan *tā' marbūtah* diikuti oleh kata yang menggunakan kata sandang *al-* serta bacaan kedua kata itu terpisah, maka *tā' marbūtah* itu transliterasinya dengan [h].

Contoh:

رَوْضَةُ الْأَطْفَالِ : *raudah al-atfāl*

الْمَدِينَةُ الْفَاضِلَةُ : *al-madīnah al-fādilah*

5. *Syaddah (Tasydid)*

Syaddah atau *tasydid* yang dalam sistem tulisan Arab dilambangkan dengan sebuah tanda *tasydid* (ّ) dalam transliterasinya ini dilambangkan dengan perulangan huruf (konsonan ganda) yang diberi tanda *syaddah*.

Contoh

رَبَّنَا : *rabbānā*

نَجَّيْنَا : *najjainā*

نُعَمُّ : *al-haqq*

Jika huruf *ber-tasydid* akhir sebuah kata dan didahului oleh huruf *kasrah* (ِ) maka ia ditransliterasikan seperti huruf *maddah* (ī).

Contoh:

عَلِيٍّ : 'Alī (bukan 'Aliyy atau 'Aly)

عَرَبِيٍّ : 'Arabī (bukan 'Arabiyy atau 'Araby)

6. Kata Sandang

Kata sandang dalam sistem tulisan Arab dilambangkan dengan huruf ال (*alif lam ma'arifah*). Dalam pedoman transliterasi ini, kata sandang ditransliterasi seperti biasa, al-, baik ketika ia di ikuti oleh huruf *syamsiah* Maupun huruf *qamariah*. Kata sandang tidak mengikuti bunyi huruf langsung yang mengikutinya. Kata sandang ditulis terpisah dari kata yang mengikutinya dan dihubungkan dengan garis mendatar (-).

Contoh:

الشَّمْسُ : *al-syamsu* (bukan *asy-syamsu*)

الزَّلْزَلَةُ : *al-zalزالah* (*al-zalزالah*)

الْفَلْسَفَةُ : *al-falsafah*

7. Hamzah

Aturan transliterasi huruf hamzah menjadi apostrop (') hanya berlaku bagi hamzah yang terletak di tengah dan akhir kata. Namun, bila hamzah terletak di awal kata, ia tidak dilambangkan, karena dalam tulisan Arab ia berupa alif.

تَأْمُرُونَ : *ta'muruna*

النَّوْعُ : *al-nau'*

شَيْءٌ : *syai'un*

8. Penulisan Kata Arab yang Lazim digunakan dalam Bahasa Indonesia

Kata, istilah atau kalimat Arab yang ditransliterasi adalah kata, istilah atau kalimat yang belum dilakukan dalam bahasa Indonesia. Kata, istilah atau kalimat yang sudah lazim dan menjadi bagian dari perbendaharaan bahasa Indonesia, atau sudah sering ditulis dalam tulisan bahasa Indonesia, atau lazim digunakan dalam

dunia akademik tertentu, tidak lagi ditulis menurut cara transliterasi di atas. Misalnya kata al-Qur'an (dari *al-Qur'an*), Alhamdulillah dan munaqasyah. Namun, bila kata-kata tersebut menjadi bagian dari satu rangkaian teks Arab, maka mereka harus ditransliterasi secara utuh.

Contoh:

Fī Zilāl al-Qur'ān

Al-Sunnah qabl al-tadwīn

9. *Lafz al-Jalālah* (الله)

Kata “Allah” yang didahului partikel seperti huruf *jarr* dan huruf lainnya atau berkedudukan sebagai *mudāf ilaih* (frase nominal), ditransliterasi tanpa huruf hamzah.

Contoh:

بِاللهِ *dīnullāh billāh* اللهُ

Adapun *tā marbūtah* di akhir kata yang disandarkan kepada *lafz al-Jalālah* ditransliterasi dengan huruf [t].

Contoh:

هُمُ فِي رَحْمَةِ اللهِ *hum fī rahmatillāh*

10. *Huruf Kapital*

Walau sistem tulisan Arab tidak mengenal huruf kapital (*All caps*), dalam transliterasinya huruf-huruf tersebut dikenai ketentuan tentang penggunaan huruf kapital berdasarkan pedoman ejaan Bahasa Indonesia yang berlaku (EYD). Huruf kapital, misalnya, digunakan untuk menuliskan huruf awal nama dari (orang, tempat, bulan) dan huruf pertama pada permulaan kalimat. Bila nama diri didahului oleh kata sandang (al-), maka yang ditulis dengan huruf kapital tetap huruf awal nama diri tersebut, bukan huruf awal kata sandangnya. Jika terletak pada awal kalimat, maka huruf A dari kata sandang tersebut menggunakan huruf

kapital (AL-). Ketentuan yang sama juga berlaku untuk huruf awal dari judul referensi yang didahului oleh kata sandang al-, baik ketika ia ditulis dalam teks maupun dalam catatan rujukan (CK,DP, CDK, dan DR).

Contoh:

Wa mā Muhammadun illā rasūl

Inna awwala baitin Wudi'a linnāsi bi Bakkata mubārakan

Syahru Ramadān al-lazī unzila fih al-Qur'ān

Nasīr al-Dīn al-Tūsī

Abū Nasr al-Farābī

Al-Gazrālī

Al-Munqiz min al-Dalāl

B. Daftar Singkatan

Beberapa singkatan yang dibakukan adalah:

swt.	= <i>subhānahū</i> <i>Wa ta'ālā</i>
saw.	= <i>sallallāhu 'alaihi</i> <i>Wa sallam</i>
a.s.	= <i>'alaihi al-salām</i>
H	= Hijrah
M	= Masehi
I.	= Sebelum Masehi
W	= Lahir tahun (untuk orang yang masih hidup saja)
QS.../...:4	= QS al-Baqarah/2:4 atau QS Ali-'Imrān/3:4
HR	= Hadis Riwayat

ABSTRAK

NAMA : Muhammad Salman
NIM : 50400116072
**JUDUL : Strategi Pimpinan Pondok Pesantren Tassbeh Baitul Qur'an
Dalam Meningkatkan Kualitas Santri Di Kabupaten Pinrang**

Pokok permasalahan dalam penelitian ini adalah bagaimana Strategi Pimpinan Pondok Pesantren Tassbeh Baitul Qur'an Dalam Meningkatkan Kualitas Santri Di Kabupaten Pinrang. Tujuan penelitian ini untuk mengetahui untuk mengetahui upaya pimpinan dalam meningkatkan kualitas santri Pondok Pesantren Tassbeh Baitul Qur'an di Kabupaten Pinrang.

Jenis Penelitian ini menggunakan metode kualitatif dalam bentuk deskriptif. Sumber data penelitian ini diperoleh dengan dua cara yaitu pertama sumber data primer adalah data utama yang peneliti peroleh secara langsung yang berupa keterangan langsung dari pimpinan pondok dan kedua sumber data sekunder yaitu data yang diperoleh secara tidak langsung melalui kajian pustaka seperti buku, jurnal skripsi dan situs internet yang terkait dengan judul peneliti.

Hasil penelitian menunjukkan bahwa strategi pimpinan Pondok Pesantren Tassbeh Baitul Qur'an dalam meningkatkan kualitas santri di Kabupaten Pinrang. Hal ini dapat dilihat dari upaya pimpinan pondok pesantren Tassbeh Baitul Qur'an adalah dengan melakukan peningkatan kualitas santri dalam proses penerapan program harian santriawan dan santriwati. Adapun upaya peningkatan kualitas santri yang dilakukan oleh pimpinan pondok pesantren Tassbeh Baitul Qur'an dalam meningkatkan kualitas santri yaitu : *Murojaah Al-Qur'an I* (program kegiatan pendalaman membaca Al-Qur'an), pengajian kitab kuning merupakan (pengembangan santri dalam mengenal dan menambah wawasan kosa kata bahasa arab dan dapat mengenal nahwu syaraf), penguatan program pendidikan (untuk memperkuat karakter siswa melalui harmonisasi olah hati, olah rasa, olah pikir), mengadakan perlombaan bagi santri pondok (hafalan, tadarrus, dan perlombaan lainnya), dan tersusunya program harian merupakan (pendukung terbentuknya kualitas santri dalam menjalankan program harian).

Implikasi dalam penelitian ini adalah dengan berkembangnya pesantren di Sulawesi Selatan khususnya di Kabupaten Pinrang diharapkan dapat membimbing santriawan dan santriwati untuk lebih memprioritaskan ajaran-ajaran agama Islam dan juga pengetahuan sosial lainnya agar menciptakan generasi yang tidak hanya cerdas dalam hal kewajiban sebagai seorang muslim/muslimah tetapi juga unggul dalam pengetahuan yang lebih luas baik pembelajaran mengenai teknologi ataupun yang lainnya.

BAB I

PENDAHULUAN

A. Latar belakang Masalah

Strategi dalam bahasa Yunani *Strategos*, yang berarti jenderal (General) oleh karena itu, strategi secara harfiah (*Literally*) berarti seni para jenderal dalam literatur manajemen, strategi diartikan sebagai program umum dari tindakan dan komitmen atas pemahaman-pemahaman dan sumber daya kearah pencapaian tujuan menyeluruh, strategi menyiratkan sasaran-sasaran, pengelokasian sumber daya untuk mencapai sasaran, dan kebijakan utama yang harus diikuti dalam menggunakan sumber-sumber tersebut. Menurut George A Steiner dan Jhon B Minner, arti strategi sama dengan kebijakan (*policy*).¹

Strategi merupakan suatu pernyataan yang mengarahkan bagaimana masing-masing individu dapat bekerja sama dalam suatu organisasi, dalam upaya pencapaian tujuan dan sasaran organisasi tersebut. Fungsi strategi adalah berupaya agar strategi yang disusun dapat diimplementasikan secara efektif. Adapun fungsi strategi yang harus dilakukan secara bersamaan yaitu mengkonsumsikan suatu maksud (visi) yang ingin dicapai kepada orang lain, menghubungkan atau mengaitkan kekuatan atau keunggulan organisasi dengan peluang dari lingkungannya, memanfaatkan atau mengeksploitasi keberhasilan dan kesuksesan yang didapat sekarang sekaligus menyelidiki adanya peluang-peluang baru, menghasilkan dan membangkitkan sumber-sumber daya yang lebih banyak dari yang digunakan sekarang, mengkoordinasikan dan mengarahkan kegiatan atau aktivitas organisasi ke depan, dan menanggapi serta bereaksi atas keadaan yang baru dihadapi sepanjang waktu. Fungsi strategi berikutnya adalah menghasilkan

¹Sofjan Assauri, *Strategic Management: Sustainable Competitive Advantages*, Ed. 2 (Cet. II; Jakarta: Rajawali Pers, 2016), h. 3-8

sumber-sumber daya yang lebih banyak dari yang digunakan sekarang, khususnya sumber dana dan sumber-sumber daya lain yang diolah atau digunakan. Fungsi yang penting dalam hal ini adalah dihasilkannya sumber-sumber daya nyata yang penting.²

Strategi adalah ilmu seni menggunakan sumber daya bangsa untuk melaksanakan kebijakan tertentu di peperangan, atau rencana yang cermat mengenai kegiatan untuk mencapai sasaran khusus.³ Strategi dapat diartikan sebagai suatu rencana yang berorientasi jangka panjang untuk berinteraksi dengan lingkungan yang kompetitif untuk mencapai tujuan.

Aktivitas strategi akan menjadi lebih spesifik, sempit, bersifat jangka pendek, dan berorientasi pada tindakan dengan resiko yang lebih rendah namun lebih sedikit peluang untuk mendapatkan hasil yang dramatis.⁴ Dalam hal ini strategi dicantumkan pada dunia pendidikan dalam hal peningkatan kualitas mulai dari siswa SD, SMP, SMA, dan begitu juga dengan perguruan tinggi.

Khusus dalam dunia pendidikan, pondok pesantren misalnya dalam penguasaan ilmu sekaligus kemampuan sehingga dapat menjadi bekal terjun kedalam kehidupan sosial yang terus mengalami percepatan perubahan akibat modernisasi yang ditopong kecanggihan teknologi, tetapi pada hakikatnya pondok pesantren biasanya gagal dalam bidang teknologi tetapi pendidikan pesantren dalam melahirkan sumberdaya santri yang memiliki kecakapan dalam bidang ilmu-ilmu keislaman.

Puncak pendidikan adalah tercapainya titik kesempurnaan kualitas hidup. Menurut Pasal 1 Undang-Undang Sistem Pendidikan Nasional Nomor 20 tahun

²Sofjan Assauri, *Strategic Management: Sustainable Competitive Advantages*, Ed. 2 (Cet. II; Jakarta: Rajawali Pers, 2016), h. 3-8

³ Pusat Bahasa Depertemen Pendidikan Nasional RI, *Kamus Besar Bahasa Indonesia*, Ed. 3 (Jakarta: Balai Pustaka, 2005), h.1992.

⁴ Jhon A Piarce II, Richard B. Robinshon Jr. *manajemen strategi*, Formulasi, Implementasi, dan Pengendalian, ed. 12 (Jakarta: Salemba Empat, 2013), h.19

2003, Pendidikan nasional berfungsi mengembangkan kemampuan dan membentuk watak serta peradaban bangsa yang bermartabat dalam rangka mencerdaskan kehidupan bangsa, bertujuan untuk berkembangnya potensi peserta didik agar menjadi manusia yang beriman dan bertakwa kepada tuhan yang maha esa, berakhlak mulia, sehat, berilmu, cakap, kreatif, mandiri, dan menjadi warga negara yang demokratis serta bertanggung jawab.⁵

Ponpes sebagai agen pengembangan masyarakat, sangat diharapkan mempersiapkan sejumlah konsep pengembangan SDM baik untuk peningkatan kualitas masyarakat.⁶ Dan menciptakan santri-santri yang berkualitas dalam lingkup pondok pesantren dalam menggunakan strategi yang baik. Dalam agama islam menganjurkan ummatnya menuntut ilmu karna ilmu adalah cahaya bagi setiap manusia.

Di Indonesia, Negara dengan mayoritas penduduk agama Islam. Karenanya Indonesia membangun lembaga-lembaga pendidikan Islam. Pada tahap awal pendidikan Islam dimulai dari kontak pribadi dengan peserta didiknya. Lembaga Islam salah satunya adalah Pondok Pesantren. Perkataan pesantren populer dimasyarakat Islam di Jawa, Rangkang, Dayat di Aceh, Surau di Sumatra Barat. Perkembangan pendidikan Islam di Indonesia semakin memperlihatkan dinamikanya sejak Indonesia merdeka. Pesantren-Pesantren berkembang dari bentuk tradisional (salafi) berkembang kepada pesantren modern (khalafi) sehingga pesantren bentuk kedua ini sekarang berkembang hampir diseluruh Indonesia.⁷ Pondok Pesantren sebagai lembaga pendidikan berbasis Islam memegang peranan penting dalam mengembangkan dan menanamkan akhlak dan

⁵Dedi Mulyasana, *Pendidikan Bermutu dan Berdaya Saing*, (Bandung: PT Remaja Rosdakarya, 2011), h. 2-5

⁶ Halim, Suhartini, Chairul Arif, dan Sunarto, *Manajemen Pesantren* (cet 1: Yogyakarta: PT LKIS Pelangi Askara), h.1

⁷ Haidar Putra Daulay, *Sejarah Pertumbuhan dan Pembaharuan Pendidikan Islam di Indonesia*, (cat 1: medan: Kharisma Putra Utama, 2007), h. 1-3

mental bagi anak Pondok (Pesantren Tassbeh Baitul Qur'an) untuk menghasilkan para da'i Muda dan berkualitas yang berbudi pekerti.

Akhlak suatu santri ialah salah satu bagian yang sangat mendesak dari perincian kesempurnaan tujuan pendidikan Islam. Oleh sebab itu pendidikan merupakan pondasi dalam membentuk insan yang berakhlak mulia, guna menciptakan manusia yang sejati, mengingat pentingnya akhlak bagi suatu bangsa perlu adanya keseriusan dalam pembinaan akhlak terhadap peserta didik yang merupakan calon pemimpin masa depan. hal ini selaras dengan tujuan utama pendidikan Islam menurut Algazali "pendidikan Islam tujuan utamanya adalah pembentukan akhlak Al-karimah".⁸

Pondok pesantren Tassbeh Baitul Qur'an merupakan lembaga Islam yang mempunyai tujuan membentuk santri yang unggul dan terampil dalam persaingan dengan landasan iman dan taqwa. Santri harus mengetahui cara menyampaikan dakwah tentang Allah swt., alam semesta, kehidupan, dan apa yang dihadirkan untuk memberikan solusi terhadap problem yang dihadapi manusia, serta metode yang harus dimiliki da'i dalam menyampaikan hasil pemikiran yang tidak melenceng.

Pesantren Tassbeh Baitul Qur'an mengajarkan kepada para santrinya, bahwa segala perbuatan yang dilakukan oleh manusia bila didasarkan pada ajaran Islam, dan ajaran Islam ditempatkan sebagai inspirasi dan sekaligus menyemangati perilaku kehidupan manusia tentu akan mengandung nilai ibadah, yang baik, ibadah sebagai amal atau perbuatan yang dilakukan dengan tujuan baik dan diterima oleh Allah. Maka, dari munculnya sikap dan jiwa yang ikhlas dalam berjuang tanpa pamrih untuk menegakkan nilai agama di masyarakat akan banyak makna dan nilai yang bisa kita gali dari pesantren yang pada nantinya akan

⁸Syamsulnisar, *Filsafat Pendidikan Islam* (Jakarta : PT. Ciputat Press, 2005), h. 87.

membekas pada masing-masing jiwa dari sumber daya manusia santrinya dan itu akan sangat berpengaruh terhadap dimensi keilmuan yang dimiliki santri. Sebab, suatu ilmu itu dapat bernilai jika ada keseimbangan fungsi dan maknanya bagi manusia, yaitu di dunia dan di akhirat.

Pondok Pesantren Tassbeh Baitul Qur'an memiliki santri yang berbagai model status pembelajarannya, adapun santri yang ada dalam Pondok Pesantren Tassbeh Baitul Qur'an. Yaitu: Santri yang sedang melakukan pembelajaran dalam kelas, yang sedang menempuh sekolah menengah pertama (SMP) atau sekolah menengah atas (SMA). Santri baru yang masuk Pondok Pesantren Tassbeh Baitul Qur'an akan melakukan pembelajaran tajwid untuk mencapai salah satu syarat untuk menjadi tahfidz Al Qur'an, dan menjadi alumni pondok pesantren yang berkualitas baik dalam ilmu keislaman maupun dalam bidang teknologi. Alamat Pondok 1 Pesantren Tassbeh Baitul Qur'an terletak di Jalan. Serigala lorong SMP 5 Pinrang Corawali Kecamatan Watang Sawitto Kabupaten Pinrang, dan Pondok 2 terletak di Jalan. Cempa Lingkungan Salo 2 Kecamatan Watangsawitto Kabupaten Pinrang.

Dari waktu ke waktu, Pondok Pesantren Tassbeh Baitul Qur'an kabupaten Pinrang semakin tumbuh dan berkembang kualitasnya. Tidak sedikit dari masyarakat yang masih menaruh perhatian besar terhadap Pondok Pesantren sebagai pendidikan alternatif. Terlebih lagi dengan berbagai inovasi sistem pendidikan yang dikembangkan Pondok Pesantren dengan mengadopsi corak pendidikan umum, menjadikan pesantren semakin kompetitif untuk menawarkan pendidikan ke khalayak masyarakat. Meski sudah melakukan berbagai inovasi pendidikan, sampai saat ini pendidikan Pondok Pesantren tidak kehilangan karakteristiknya yang unik yang membedakan dirinya dengan model pendidikan umum yang diformulasikan dalam bentuk sekolahan. Hal ini membuktikan bahwa

Pondok Pesantren selalu menciptakan generasi-generasi unggul dan berkualitas melalui strategi pimpinan pondok dalam mengharumkan nama Pondok Pesantren baik dari segi peningkatan kualitas maupun dari segi berdakwah. Di mana lembaga pendidikan Pondok Pesantren Tassbeh Baitul Qur'an juga dalam segala aktivitasnya telah dilengkapi dengan fasilitas yang berbasis teknologi informasi, untuk mengajarkan dan mendidik para santri menjadi santri berkualitas untuk menghadapi perkembangan zaman melalui bekal ilmu teknologi informasi maupun ilmu agama yang kuat.

Berdasarkan uraian latar belakang masalah di atas maka penulis tertarik untuk mengangkat masalah tersebut sebagai penyusunan karya ilmiah dalam bentuk skripsi yang berjudul "**Strategi Pimpinan Pondok Pesantren Tassbeh Baitul Qur'an Dalam Meningkatkan Kualitas Santri di Kabupaten Pinrang**".

B. Fokus Penelitian dan Deskripsi Fokus

1. Fokus Penelitian

Penelitian ini berfokus pada strategi pimpinan pondok pesantren dalam meningkatkan kualitas santri, mengetahui perencanaan strategi dalam meningkatkan kualitas santri dan mengevaluasi perencanaan strategi pimpinan pondok pesantren Tassbeh Baitul Qur'an dalam meningkatkan kualitas santri.

2. Deskripsi fokus

Berdasarkan pada fokus penelitian di atas, deskripsi fokus pada pembahasan ini dipusatkan menjadi Strategi Pimpinan Pondok Pesantren Tassbeh Baitul Qur'an dalam meningkatkan kualitas santri di Pondok Pesantren Tassbeh Baitul Qur'an Kabupaten Pinrang.

Untuk menghindari terjadinya berbagai penafsiran terhadap judul skripsi ini oleh karenanya penulis merasa perlu mengemukakan beberapa deskripsi fokus yang di anggap penting agar tidak terjadi interpretasi yang berbeda- beda yaitu:

- a. Strategi pimpinan yang dimaksud adalah suatu proses rencana yang ditetapkan oleh seorang pemimpin dengan cara mempengaruhi para bawahan yang berfokus pada tujuan jangka panjang suatu organisasi.
- b. Kualitas santri yang dimaksud adalah seluruh gambaran dan karakteristik kemampuan, keterampilan, dan ilmu pengetahuan yang dimiliki santri serta kompetensi dalam kemajuan dan ketakwaan kepada Allah swt.

C. Rumusan Masalah

Berdasarkan uraian latar belakang masalah di atas maka penulis merasa tertarik untuk mengangkat masalah tersebut sebagai penyusunan karya tulis ilmiah dalam bentuk skripsi yang berjudul Strategi Pimpinan Pondok Pesantren Tassbeh Baitul Qur'an Dalam Meningkatkan Kualitas Santri di Kabupaten Pinrang, maka masalah pokok dalam penelitian ini adalah sebagai berikut:

1. Bagaimana upaya pimpinan pondok Pasantren Tassbeh Baitul Qur'an dalam meningkatkan kualitas santri?
2. Bagaimana bentuk-bentuk peningkatan kualitas santri di pondok pesantren tassbeh Baitul Qur'an?

D. Kajian Pustaka

Adapun penelitian sebelumnya yang dianggap relevan dengan penelitian ini antara lain:

1. Muammar Manajemen Pelatihan Dakwah Dalam Meningkatkan kualitas Dakwah santri di Pondok Pesantren Waluddin Desa Kuo Kecamatan Panglae Kabupaten mamuju Tengah. Berdasarkan hasil penelitian dapat disimpulkan bahwa model pelatihan Dakwah di Pondok Pesantren Awaluddin Terhadap santri yang menggunakan metode kultum dan *Khutbah*, kemudian presntase kedepan per individu atau persantri dengan tujuan ustadz mengetahui siapa

santri yang benar-benar mengerti dan memahami materi yang disampaikan, dan santri yang belum memahami materi yang telah disampaikan. Adapun upaya dalam meningkatkan kualitas dakwah santri di Pondok Pesantren Awaluddin adalah pengurus Pondok Pesantren Awaluddin mempunyai perencanaan yang rinci dan metode yang berbasis teknologi, mengadakan evaluasi, mengkaji tafsir Al-Qur'an dan Hadis, membentuk prilaku santri, ikut berpartisipasi dalam kegiatan dakwah, percaya diri, dan memiliki potensi menjadi seorang da'i.⁹

2. Muhlis Said, Strategi Dakwah Pondok Pesantren Darul Istiqomah Maros Dalam Meningkatkan Kualitas Santri. Hasil penelitian ini menunjukkan bahwa strategi dakwah Pondok Pesantren Darul Istiqomah Maros telah menggunakan strategi yang berkualitas karena beberapa strategi peningkatan dakwah, praktikum dakwah, Membantu menumbuhkan rasa percaya diri. Adapun faktor pendukung dalam peningkatan kualitas santri yaitu: letak Pesantren yang strategis, fasilitas yang memadai, adanya dukungan dari masyarakat adapun faktor penghambat, yaitu: adanya paksaan orang tua untuk masuk Pesantren.¹⁰
3. Nisma Ayu Lestari, Manajemen Pelatihan dalam Meningkatkan Kualitas Santri di Pondok Pesantren Immim Makassar. Hasil penelitian ini menunjukkan bahwa Manajemen Pelatihan Dakwah dalam Meningkatkan Kualitas Santri di Pondok Pesantren Immim Makassar adalah manajemen pelatihan dakwah sebagai bentuk pelatihan keagamaan, membangun percaya diri dan menjadikan santri yang berkualitas dalam diri sendiri dan

⁹ Muammar, "Manajemen Pelatihan Dakwah Dalam Meningkatkan Kualitas Santri di Pondok Pesantren Awaluddin Desa Kuo Kecamatan Pangale Kabupaten Mamuju Tengah", *Skripsi*, (Makassar: Fak, Dakwah dan Komunikasi UIN Alauddin, 2017). h. xi

¹⁰ Muhlis Said, "Strategi Dakwah Pondok Pesantren Darul Istiqomah Maros Dalam Meningkatkan Kualitas Santri", *Skripsi*, (Makassar: Fak Dakwah dan Komunikasi UIN Alauddin, 2017). h. xi

masyarakat. Manajemen yang mengatur waktu sedemikian rupa sehingga bekerja secara baik dan efektif serta efisien Pondok Pesantren Immim menjadi Pesantren yang dikenal seluruh pelosok dengan nama dan kualitas santrinya yang mengharumkan nama pondok dan memenangkan beberapa pertandingan baik nasional dan internasional.¹¹

Hasil penelitian ini yang diteliti belum pernah diteliti oleh orang lain sebelumnya. Karya ilmiah yang dalam bentuk skripsi merupakan penelitian pertama yang dilakukan di pondok pesantren tassbeh Baitul Qur'an di Kabupaten Pinrang.

E. Tujuan dan Kegunaan Penelitian

1. Tujuan Penelitian

Setiap penelitian yang dilakukan terhadap suatu masalah pasti mempunyai tujuan yang akan di capai:

- a. Untuk mengetahui upaya pimpinan Pondok Pesantren dalam meningkatkan kualitas santri di Pondok Pesantren Tassbeh Baitul Qur'an di Kabupaten Pinrang.
- b. Untuk mengetahui bentuk-bentuk dalam peningkatan kualitas santri yang dilakukan oleh pimpinan Pondok Pesantren Tassbeh Baitul Qur'an.
- c. Untuk mengetahui kendala pimpinan pondok dalam meningkatkan kualitas santri di Pondok Pesantren Tassbeh Baitul Qur'an di Kabupaten Pinrang.

¹¹Nisma Ayu Lestari, "Manajemen Pelatihan Dakwah dalam Meningkatkan Kualitas Santri di Pondok Pesantren Immim Makassar".*Skripsi*, (Makassar: Fak Dakwahdan Komunikasi UIN Alauddin.2019). h. xi

2. Kegunaan Penelitian

Penelitian ini diharapkan dapat memberikan wawasan dan memperkaya pustaka tentang ilmu pengembanagan agama Islam dan ilmu social keagamaan lainnya yang berkaitan dengan disiplin ilmu terutama masalah manajemen, dan strategi dalam meningkatkan kualitas santri.

- a. Membentuk kepribadian dalam mengisah ilmu dasar yang telah didapatkan di bangku sebelumnya.
- b. Sebagai edukasi dalam lingkungan kehidupan dan didalam dunia pekerjaan.

BAB II

TINJAUAN TEORETIS

A. Tinjauan Tentang Strategi kepemimpinan

1. Pengertian Strategi

Strategi sebenarnya adalah istilah dari bahasa militer yaitu usaha untuk mendapatkan posisi yang menguntungkan dengan tujuan mencapai kemenangan atau kesuksesan. Istilah strategi kemudian berkembang dalam berbagai bidang termasuk dalam dunia ekonomi, manajemen, maupun dakwah. Pengertian strategi mengalami perkembangan, menjadi keterampilan berkembang dalam mengelola atau mengenai suatu masalah.¹

Menurut Kardiman, strategi adalah penentuan tujuan utama dalam berjangka panjang dan sasaran dari suatu perusahaan atau organisasi serta pemilihan cara-cara bertindak dan menganalिकासikan sumber daya yang diperlukan untuk mewujudkan tujuan tersebut. ²Strategi menyangkut soal pengaturan sebagai sumber daya yang dimiliki perusahaan agar dalam jangka panjang tidak kalah bersaing.

Strategi dalam sebuah manajemen organisasi dapat diartikan sebagai kiat, cara dan tak tik utama yang dirancang secara sistematis dalam melaksanakan fungsi-fungsi manajemen yang terarah pada tujuan strategi organisasi.³Strategi adalah pendekatan yang dilakukan oleh lembaga atau organisasi untuk memastikan kinerja yang baik dan berhasil.⁴

¹Abdul Basit, *Filsafat Dakwah*, (Bandung: PT Raja Grafindo Persada, 2013),h.158

²A.M Kardiman, *Pengantar Ilmu Manajemen* (Jakarta : Purnhalindo [t.th].) h. 58

³ Hadari Nawawi, *Manajemen Strategik Organisasi Non Profit Bidang Pemerintahan*, (Jakarta: Gadjah Mada University Press, 2003), h.147

⁴ David L, Goestch dan Stanly B Davis, *Manajemen Mutu Total*, (Jakarta: PT. Purnhalindo, 2002), h.73

Dapat dipahami bahwa strategi ini mencakup perbedaan inovatif dari pesaing, perbedaan itu dapat berupa perbedaan penawaran, penyampaian, terutama melalui simbol, mengolah kualitas jasa, salah satu cara utama mendefinisikan perusahaan memberikan jasa berkualitas lebih tinggi dari pesaing secara konsisten, mengolah produktivitas, dalam mengelola produktivitas perusahaan harus mengelola produktivitas pekerjaannya dengan membuat pegawainya bekerja lebih terampil dan dapat dipahami bahwa strategi dapat disimpulkan suatu alat yang sangat penting sebagai kekuatan motivasi untuk mencapai keunggulan bersaing pada setiap lembaga guna mencapai tujuan yang telah ditetapkan.

2. Tahapan strategi

Fred R. David mengatakan bahwa dalam proses strategi ada tahapan yang harus dilalui yaitu:⁵

a. Formulasi Perumusan

Perumusan strategi merupakan tahapan awal dan yang mencakup perumusan strategi yaitu pengembanaan visi dan misi, mengidentifikasi peluang dan ancaman eksternal, kesadaran akan kekuatan dan kelemahan internal, penetapan tujuan jangka panjang, pencarian strategi alternatif dan pemilihan strategi tertentu untuk mencapai suatu tujuan.

b. Implementasi Strategi

Penerapan sering disebut juga sebagai tindakan atau keputusan dari pihak yang berwenang dalam mengambil keputusan untuk menetapkan tujuan. Karena penerapan dalam strategi berarti memobilisasi untuk mengubah strategi menjadi suatu tindakan. Tahap ini merupakan yang paling sulit karena memerlukan kedisiplinan, komitmen, dan pengorbanan.

⁵ Fred R David, *Manajemen Strategi Konsep* (Jakarta: Salemba Empat, 2002), h.5-6

c. Evaluasi Strategi

Penilaian strategi merupakan tahap akhir dari strategi. Terdapat tiga aktivitas dalam evaluasi yaitu meninjau ulang faktor eksternal dan internal yang menjadi landasan strategi yang sekarang, mengukur prestasi dan membandingkan hasil yang diharapkan dengan kenyataan. Mengambil langkah kreatif korektif untuk memastikan bahwa prestasi sesuai dengan rencana.⁶

Tahapan strategi merupakan proses atau rangkaian metode yang digunakan dalam setiap aktivitas pengambilan keputusan yang bersifat fundamental dan menyeluruh, dan berorientasi pada masa depan untuk mencapai suatu tujuan. Dari pengertian diatas dapat dipahami bahwa statregi dapat disimpulkan suatu alat yang sangat penting sebagai kekuatan motivasi untuk mencapai keunggulan bersaing pada setiap lembaga guna mencapai tujuan yang telah di tetapkan.

3. Fungsi Strategi

Beberapa fungsi dari strategi sebagai berikut:

- a. Organisasi pendidikan (sekolah) sebagai organisasi kerja menjadi dinamis, karena RENSTRA dan RENOP harus terus menerus disesuaikan dengan kondisi realistik organisasi (analisis internal) dan kondisi lingkungan (analisis eksternal) yang selalu berubah terutama karena pengaruh globalisasi. Dengan kata lain Manajemen Strategi sebagai pengelolaan dan pengendalian yang bekerja secara realistik dalam dinamikanya, akan selalu terarah pada tujuan Strategi dan Misi yang realistik pula.
- b. Implementasi Manajemen strategik melalui realiasi RENSTRA dan RENOP berfungsi sebagai pengendali dalam mempergunakan semua sumber daya

⁶ Fred R david, *Manajemen Strategi Konsep*, h.5-6

yang dimiliki secara terintegrasi dalam pelaksanaan fungsi–fungsi manajemen, agar berlangsung sebagai proses yang efektif dan efisien. Dengan demikian strategik mampu menunjang fungsi kontrol, sehingga seluruh proses pencapaian tujuan Strategi dan perwujudan Visi berlangsung secara terkendali.

- c. Implementasikan dengan memilih dan menetapkan strategi sebagai pendekatan yang logis, rasional dan sistematis, yang menjadi acuan untuk mempermudah perumusan dan pelaksanaan program kerja. Strategi yang dipilih dan disepakati dapat memperkecil dan bahkan meniadakan perbedaan dan pertentangan pendapat dalam mewujudkan keunggulan yang terarah pada pencapaian tujuan strategik.
- d. Berfungsi sebagai sarana dalam mengkomunikasikan gagasan, kreativitas, prakarsa, inovasi dan informasi baru serta cara merespon perubahan dan perkembangan lingkungan operasional, nasional dan global, pada semua pihak sesuai dengan wewenang dan tanggung jawabnya. Dengan demikian akan memudahkan dalam menyepakati perubahan atau pengembangan strategi yang akan dilaksanakan, sesuai dengan atau tanpa merubah keunggulan yang akan diwujudkan oleh organisasi.
- e. Sebagai paradigma baru di lingkungan organisasi pendidikan, dapat mendorong perilaku proaktif semua pihak untuk ikut serta sesuai posisi, wewenang dan tanggung jawab masing-masing, dengan demikian setiap unit dan atau satuan kerja akan berusaha mewujudkan keunggulan di bidangnya untuk memperkuat keunggulan organisasi.
- f. Organisasi pendidikan menuntut semua yang terkait untuk ikut berpartisipasi, yang berdampak pada meningkatnya perasaan ikut memiliki (*Sense of belonging*), perasaan ikut bertanggungjawab (*Sense of responsibility*), dan perasaan ikut berpartisipasi (*Sense of participation*). Dengan kata lain

manajemen strategik berfungsi pula menyatukan sikap bahwa keberhasilan bukan sekedar untuk manajemen puncak, tetapi merupakan keberhasilan bersama atau untuk keseluruhan organisasi dan bahkan untuk masyarakat yang dilayani.⁷

4. Jenis-jenis Strategi

a. Strategi Agresif

Strategi ini dilakukan dengan membuat program-program dan mengatur langkah-langkah atau tindakan mendobrak penghalang, rintangan, atau ancaman untuk mencapai keunggulan/prestasi yang ditarget.

b. Strategi Konservatif

Strategi ini dilakukan dengan membuat program-program dan mengatur langkah-langkah atau tindakan dengan cara yang sangat berhati-hati disesuaikan dengan keadaan berlalu.

c. Strategi Kompetitif

Strategi ini dilakukan dengan membuat program-program dan mengatur langkah-langkah atau tindakan untuk mempertahankan kondisi keunggulan atau prestasi yang sudah dicapai.

d. Strategi Inovatif

Strategi ini dilakukan dengan membuat program-program dan mengatur langkah-langkah atau tindakan agar organisasi tampil sebagai pelopor pembaharuan dibidang masing-masing organisasi sebagai suatu keunggulan prestasi.

e. Strategi diversifikasi

Strategi ini dilakukan dengan membuat program-program dan mengatur langkah-langkah atau tindakan berbeda dengan strategi biasa yang dilakukan

⁷Pakdosen, <https://pakdosen.pengajar.co.id/manajemen-strategi/>. diAkses Pada Tanggal 12 November Pukul 10.28

sebelumnya, atau berbeda dengan strategi di bidang pemberian pelayanan umum dan pembangunan.

f. Strategi preventifs

Strategi ini dilakukan dengan membuat program-program dan mengatur langkah-langkah atau tindakan untuk mengoreksi dan memperbaiki kekeliruan dalam organisasi.⁸

5. Karakteristik Strategi

Penetapan strategi terdapat beberapa karakteristik strategi. Adapun karakteristik strategi yaitu:

- a. Strategi diwujudkan dalam bentuk perencanaan berkala besar dalam arti mencakup semua komponen dilingkungan sebuah organisasi yang dituangkan dalam bentuk rencana strategi (Restra) yang dijabarkan menjadi rencana operasional (Renop) yang kemudian dijabarkan pula dalam bentuk program kerja dan proyek tahunan.
- b. Rencana strategi berorientasi pada jangkauan masa depan untuk organisasi untuk profit kurang lebih sampai 10 tahun mendatang. Sedangkan untuk organisasi non profit khususnya di bidang pemerintahan untuk satu generasi kurang lebih 25-30 tahun.
- c. Visi dan misi, pemilihan strategi yang menghasilkan strategi induk (utama), dan tujuan strategi organisasi untuk jangka panjang, merupakan acuan dalam merumuskan rencana strategi, namun dalam teknik penempatannya sebagai keputusan manajemen puncak secara tertulis semua acuan tersebut terdapat di dalamnya.
- d. Rencana strategi yang dijabarkan menjadi rancangan operasional yang antara lain berisi program-program operasional termasuk proyek-proyek, dengan

⁸Nawawi Hadari, *Manajemen Strategi*, (Yogyakarta: Gajah Mada University Press, 2005),h.150-151

sasaran jangka sedang masing-masing, juga sebagai keputusan manajemen puncak.

- e. Penetapan strategi dan rencana operasional harus melibatkan manajemen puncak karna sifatnya sangat mendasar/prinsipil dalam pelaksanaan seluruh misi organisasi, untuk mewujudkan, mempertahankan dan mengembangkan eksistensi jangka sedang termasuk panjangnya.
- f. Pengimplementasian strategi dalam program-program termasuk proyek-proyek, untuk mencapai sasarnya masing-masing dilakukan melalui fungsi-fungsi manajemen lainnya yang mencakup perorganisasian, pelaksanaan, penganggaran dan control.⁹

Strategi harus memiliki karakteristik dalam mewujudkan sebuah tujuan dan perencanaan strategi, karena tujuan penjelasan diatas menggambarkan karakteristik strategi untuk mencapai tujuan organisasi dalam waktu jangka panjang dalam menentukan kualitas-kualitas kader organisasi. Dengan penetapan stratgi juga harus melibatkan manajemen sehingga pengimplementasian strategi lebih muda untuk mencapai sasaran dan tujuan karakteristik strategi.

6. Perumusan Strategi

Perumusan strategi adalah proses penyusunan langkah-langkah kedepan yang dimaksud untuk membangun visi dan misi dalam suatu organisasi, serta merancang strategi untuk mencapai tujuan tersebut dalam rangka melancarkan visi dan misi suatu organisasi. Beberapa langkah yang perlu dilakukan oleh suatu organisasi dalam merumuskan strategi yaitu:

- a. Mengidentifikasi lingkungan yang akan dimasuki oleh suatu lembaga dimasa depan, menentukan misi perusahaan mencapai visi yang dicita-citakan dalam lingkungan.

⁹Hadari nawawi, *Manajemen Strategik*, h.150-151.

- b. Melakukan analisis lingkungan internal dan external untuk mengukur kekuatan dan kelemahan serta peluang dan ancaman yang akan di hadapi oleh organisasi.
- c. Merumuskan faktor-faktor ukuran keberhasilan dari strategi-strategi.
- d. Menentukan tujuan dan target terukur, mengevaluasi berbagai alternative strategi dengan mempertimbangkan sumber daya yang dimiliki oleh kondisi eksternal yang dipahami.
- e. Memilih strategi yang sesuai untuk mencapai tujuan jangka pendek dan jangka panjang.¹⁰

Setiap organisasi yang didirikan pasti memiliki suatu tujuan yang ingin dicapai. Tetapi yang perlu kita ketahui bahwa sebuah organisasi akan mencapai tujuan yang diharapkan oleh organisasi tersebut ialah melakukan tahapan-tahapan yang telah ditentukan dalam mencapai suatu tujuan.

B. Teori Kepemimpin

1. Pengertian Kepemimpinan

Jarwanto mengemukakan bahwa kepemimpinan adalah proses mempengaruhi atau memberi contoh oleh pemimpin kepada pengikutnya dalam upaya mencapai tujuan organisasi. Kepemimpinan atau leadership merupakan ilmu terapan dari ilmu-ilmu sosial, sebab prinsip-prinsip dan rumusnya diharapkan dapat mendatangkan manfaat bagi kesejahteraan manusia.¹¹

Kepemimpinan dengan kemampuan untuk mememnuhi visi strategi suatu organisasi atau perusahaan dan kemudian merangsang orang-orang untuk sama-sama memiliki dan mewujudkan visi tersebut. Adapun ciri-ciri utama pemimpin yang baik adalah sebagai berikut:

¹⁰Setiawan Dimas Defenisi Strategi, *Blog Setiawan Dimas*, <http://Definisimu.blogspot.co.id/2012/11/definisi-strategi.html>. Diakses pada tanggal 15 juni 2017.

¹¹ Jarwanto, Pengantar Manajemen (3 IN 1) (Yogyakarta : Mediatara, 2015), h. 93

- a. Memiliki visi yang jelas, pintar berbicara dan taat azas.
- b. Memiliki tekad untuk mewujudkan visinya.
- c. Menguasai informasi.
- d. Rela memipangkan wewenang dan memberdayakan bawahan.
- e. Memiliki kemampuan politik.¹²

Seorang pemimpin tidaklah mudah tetapi jika seorang pemimpin memiliki visi yang jelas, berwawasan luas, memiliki tekad yang kuat, serta melimpahkan wewenang, memberdayakan bawahan, serta menerima saran dari bawahan maka akan terbentuk pemimpin utama dan dapat menciptakan manajemen strategi yang berkualitas.

2. Syarat-syarat Kepemimpinan

Kepemimpinan adalah suatu modal yang harus dimiliki setiap manusia terlebih kepada para calon pemimpin. Biasanya pemimpin memiliki ciri khas tersendiri dalam bidang memimpin suatu organisasi atau suatu lembaga tetapi suatu pemimpin yang sebenarnya ialah pemimpin yang senantiasa menerima saran, solusi, dan masukan dari bawahan.

Ada beberapa syarat-syarat kepemimpinan yang harus ada dalam seorang pemimpin. Syarat-syarat tersebut merupakan hal yang pokok yang harus dimiliki seorang pemimpin, agar dalam memimpin mempunyai kekuasaan dan wibawa sebagai seorang pemimpin. Menurut Stogdill dalam bukunya *Personal Factor Associated with Leadership* yang dikutip oleh Kartini Kartono dalam bukunya *Pemimpin dan Kepemimpinan* mengatakan bahwa pemimpin itu harus mempunyai kelebihan, yaitu:

- a. Kapasitas meliputi : kecerdasan, kewaspadaan, kemampuan berbicara dan kemampuan menilai.

¹² Pontas M. Pardade, *Manajemen Strategi dan Kebijakan Perusahaan*, (cet.8 Jakarta: Mitra Wacana Media, 2011), h.58

- b. Ilmu pengetahuan yang luas
- c. Tanggung jawab, mandiri, berinisiatif, tekun, ulet, percaya diri, agresif, dan punya hasrat untuk unggul.
- d. Partisipasif aktif, memiliki sosialbilitas tinggi, mampu bergaul, kooperatif, atau suka bekerja sama, mudah menyesuaikan diri, punya rasa humor.
- e. Status meliputi kedudukan sosial-ekonomi yang cukup tinggi, populer, tenar.

Dari uraian di atas bahwa untuk menjadi seorang pemimpin harus mempunyai kecerdasan, tanggungjawab, serta mempunyai kedudukan sosial yang tinggi di dalam suatu masyarakat. Menurut Jhon D. Millet dalam bukunya *Management In The Public Services*, yang dikutip oleh Inu Kencana dalam bukunya *Manajemen Pemerintahan* mengatakan bahwa seorang pemimpin harus mempunyai sifat kepemimpinan, sifat tersebut sebagai berikut:

1. Kemampuan untuk melihat organisasi secara keseluruhan
2. Kemampuan untuk mendelegasikan wewenang
3. Kemampuan untuk memerintahkan kesetiaan
4. Kemampuan untuk membuat keputusan.¹³

Kesimpulan dari pendapat di atas bahwa untuk menjadi seorang pemimpin diperlukan kemampuan untuk melihat organisasi secara keseluruhan, bisa mendelegasikan wewenang, bisa membuat pengikutnya setia serta dapat membuat keputusan.

¹³https://www.e-jurnal.com/2013/09/syarat-syarat-kepemimpinan_html.di Akses Pada Tanggal 13 November 2020 Pada Pukul 12,05 Wita.

3. Fungsi dan Tugas Pemimpin

a. Fungsi Kepemimpinan

Fungsi kepemimpinan menekankan kegunaan dari adanya kepemimpinan dalam organisasi. Lassey menyatakan ada dua macam fungsi kepemimpinan yaitu:

1. Fungsi menjalankan tugas

Fungsi ini yang harus dilakukan untuk mencapai tujuan yang telah ditetapkan. Hal yang tergolong fungsi ini adalah:

- a. Kegiatan berinisiatif, antara lain usul pemecahan masalah meyarankan gagasan-gagasan baru dan sebagainya
- b. Mencari informasi, antara lain mencari klasifikasi terhadap usul-usul atau saran serta mencari tambahan informasi yang diperlukan.
- c. Menyampaikan data atau informasi yang sekiranya ada kaitannya dengan pengalamannya sendiri dalam menghadapi masalah yang serupa.
- d. Menyampaikan pendapat atau penilaian atas saran-saran yang diterima.
- e. Memberikan penjelasan dengan contoh-contoh yang lebih dapat mengembangkan pengertian.
- f. Menunjukkan kaitan antara berbagai gagasan saran-saran dan mencoba mengusulkan rangkuman gagasan atau saran menjadi satu kesatuan.
- g. Merangkum gagasan-gagasan yang ada kaitannya satu sama lain menjadi satu dan mengungkapkan kembali gagasan tersebut setelah didiskusikan dalam kelompok.
- h. Menguji apakah gagasan tersebut dapat dilaksanakan dan menilai keputusan-keputusan yang akan dilaksanakan.
- i. Membandingkan keputusan kelompok dengan standar yang telah ditetapkan dan mengukur pelaksanaannya dengan tujuan yang telah ditetapkan.

- j. Menentukan sumber-sumber kesulitan, menyiapkan langkah-langkah selanjutnya yang diperlukan, dan mengatasi rintangan yang dihadapi untuk mencapai kemajuan yang diharapkan.

2. Fungsi pemeliharaan

Fungsi ini mengusahakan kepuasan baik bagi pemeliharaan dan pengembangan kelompok untuk kelangsungan hidupnya. Hal yang termasuk fungsi ini adalah:

- a. Bersifat ramah, hangat dan tanggap terhadap orang lain, mau dan dapat menguji orang lain atau idenya, serta dapat menerima dan menetujui sumbangan pikiran orang lain.
- b. Mengusahakan kepada kelompok, mengusahakan setiap anggota berbicara dengan waktu yang dibatasi sehingga anggota kelompok lain berkesempatan untuk mendengar.
- c. Menentukan kegunaan standar dalam pemilihan isi, prosedur, dan penilaian keputusan serta mengingatkan kelompok untuk mengiadakan keputusan yang bertentangan dengan pedoman kelompok.
- d. Mengikuti keputusan kelompok, menerima ide orang lain bersikap sebagai pengikut atau pendengar sewaktu kelompok sedang berdiskusi dan mengambil keputusan.
- e. Menyelesaikan perbedaan-perbedaan pendapat dan bertindak sebagai penengah untuk mengkonfirmasi pemecahan masalah.¹⁴

Fungsi pemimpin dalam suatu organisasi tidak dapat dibantah merupakan sesuatu fungsi yang sangat penting bagi keberadaan dan kemajuan organisasi yang bersangkutan. Pada dasarnya fungsi kepemimpinan memiliki 2 aspek yaitu :

¹⁴Imam Gunawan, *Manajemen Pendidikan*, (Alfabeta: Bandung 2017) h. 550 - 551

1. Fungsi-fungsi yang berhubungan dengan tugas (*Task-relaten*) atau pemecahan masalah. Fungsi ini menyangkut pemberian saran dan penyelesaian, informasi dan pendapat
2. Fungsi-fungsi pemeliharaan kelompok (*Group-maintamance*) atau sosial. Fungsi ini mencakup segala sesuatu yang dapat membantu kelompok berjalan lebih lancar, persetujuan dengan kelompok lain.¹⁵

b. Tugas Kepemimpinan

Tugas pokok seorang pemimpin yaitu melaksanakan fungsi-fungsi manajemen seperti yang telah disebutkan sebelumnya yang terdiri dari: merencanakan, mengorganisasikan, menggerakkan, dan mengawasi. Terlaksananya tugas-tugas tersebut tidak dapat dicapai hanya oleh pimpinan seorang diri, tetapi dengan menggerakkan orang-orang yang dipimpinnya. Agar orang-orang yang dipimpin mau bekerja secara efektif seorang pemimpin di samping harus memiliki inisiatif dan kreatif harus selalu memperhatikan hubungan manusiawi. Seorang pemimpin yang mempunyai orientasi tugas cenderung menunjukkan pola perilaku sebagai berikut:

- a. Merumuskan secara jelas perannya sendiri maupun peranan stafnya.
- b. Menetapkan tujuan yang sukar, tetapi dapat dicapai dan memberitahukan kepada orang yang diharapkan dari mereka.
- c. Menentukan prosedur untuk mengukur kemajuan menuju tujuan dan untuk mengukur pencapaian tujuan itu, yakni tujuan yang dirumuskan secara jelas dan khas.
- d. Melaksanakan peranan kepemimpinan secara aktif dalam merencanakan, mengarahkan, membimbing, dan mengandalkan kegiatan yang berorientasi tujuan.

¹⁵Edy Sutrisno,*Manajemen Sumber Daya Manusia*, (Jakarta: Kencana Purnada Media Group, 2009),h.219.

e. Berminat mencapai peningkatan produktivitas.¹⁶

Keterampilan strategis (*Strategic skill*) modal utama seorang pemimpin yang sukses. Kemampuan strategis adalah kemampuan seorang pemimpin dalam memahami dan menjalankan strategi perusahaan beserta kendala yang dihadapi di dalam perusahaan (lingkungan internal), memahami kondisi sosial, ekonomi, politik (lingkungan eksternal) dan lingkungan persaingan industri, serta peluang dan ancaman yang dihadapi perusahaan dalam mencapai tujuannya, juga kemampuan menjalankan manajemen strategi agar tetap dalam koridor Islam.

¹⁷Strategi kepemimpinan mempunyai efek dalam menerapkan dan merumuskan strategi dengan sukses. Adapun strategi kepemimpinan meliputi:

1. Memiliki visi yang jelas.

Seorang pemimpin harus memiliki visi yang jelas mampu mengkomunikasikan rencana organisasi kepada bawahan dengan cara lebih baik.

2. Komunikasi yang efektif.

Untuk menerjemahkan visi menjadi kenyataan, sangat penting bagi seorang pemimpin untuk membuat pengikutnya percaya kepada gagasannya, hal ini berarti komunikasi yang efektif dapat membantu untuk mencapainya.

3. Kemampuan dalam menilai.

Pemimpin harus memiliki kewenangan dalam membuat keputusan akhir, tapi tidak berarti orang lain tidak bisa menyuarakan pendapat mereka, salah satunya dalam menghargai karyawan.

4. Kemampuan dalam memperhitungkan resiko.

Pemimpin harus memiliki keyakinan untuk memperhitungkan resiko, memperhitungkan resiko berarti mengambil resiko dengan berfikir lebih dari

¹⁶Yuyus Suriyana dan Kartib Bayu, *Kewirusahaan*, (Jakarta: Kencana, 2011, ed 2), h. 145-146

¹⁷Abdul Halim Usman, *Manajemen Strategis Syariah*, (Jakarta: Bumi Aksara, 2015), h 48.

sekali, dan dalam memperhitungkan resiko seringkali mempersiapkan rencana cadangan.¹⁸

Pemimpin yang dikatakan berhasil ialah seorang pemimpin yang bisa mengelola atau mengatur suatu organisasi secara efektif dan mampu mengelola organisasi dalam mencapai tujuan tertentu. Sebagaimana dijelaskan dalam Q.S An-Nisa ayat 58 berkaitan tugas pemimpin yaitu:

إِنَّ اللَّهَ يَأْمُرُكُمْ أَنْ تُؤَدُّوا الْأَمَانَاتِ إِلَىٰ أَهْلِهَا وَإِذَا حَكَمْتُمْ بَيْنَ النَّاسِ أَنْ تَحْكُمُوا بِالْعَدْلِ ط
 إِنَّ اللَّهَ نِعِمَّا يَعِظُكُمْ بِهِ ط إِنَّ اللَّهَ كَانَ سَمِيعًا بَصِيرًا

Terjemahnya:

Sungguh, Allah menyuruhmu menyampaikan amanat kepada yang berhak menerimanya, dan apabila kamu menetapkan hukum di antara manusia hendaknya kamu menetapkannya dengan adil. Sungguh, Allah sebaik-baik yang memberi pengajaran kepadamu. Sungguh, Allah Maha Mendengar, Maha Melihat.¹⁹

Dalam Tafsir Ibnu Katsir menjelaskan bahwasanya Allah Swt memberitahukan bahwasanya Allah memerintahkan agar amanat-amanat itu disampaikan kepada yang berhak menerimanya, dimana amanat tersebut menyangkut hak-hak Allah Swt atas hambanya seperti salat, puasa, zakat, kifarat, semua jenis nazar.²⁰

Menurut penulis ialah sekiranya manusia memberi hukum, mestinya ia bersifat adil sekiranya itu tentang menentukan hukum manusia sebab Allah mengetahui segala apa yang terjadi di bumi muka bumi, maka dari itu manusia diuntut untuk amanat dalam penengakan hukum di muka bumi ini.

¹⁸Cicik Resti “5 Strategi Kepemimpinan”, *Blog Cicik Resti* <https://cicikrest.com/5-strategi-kepemimpinan/>(10 Juli 2019).

¹⁹Kementrian Agama R.I. *Alquran dan Terjemahnya*. (Solo: PT Tiga Serangkai Pustaka Mandiri, 2015), h

²⁰Tafsir Ibnu Katsir jilid 5. *Surah Annisa Ayat 58* (Magfirah Pustaka) h.125

Jika amanat di pegang sesuai kemampuan maka berbahagialah mereka di muka bumi ini.

4. Tipe Kepemimpinan

Suatu kepemimpinan dapat terbentuk secara formal dan informal sesuai dengan keadaan sosial yang ada. Berbicara tentang kepemimpinan ada beberapa tipe- tipe pemimpin yaitu sebagai berikut.

a. Tipe Kharismatik

Kepemimpinan karismatik, seorang pemimpin dipatuhi oleh anak buahnya karena memiliki *charisma-charisma* tertentu. Kharismatik ini dapat diperoleh karena keturunan atau karena memiliki *magic-magic* tertentu, kepatuhan yang dilakukan biasanya tidak rasional karena cenderung mengabaikan obyektifitas.²¹

b. Tipe Paternalistik

Tipe ini bisa ada di lingkungan masyarakat desa yang masih bersifat tradisional dan agraris. Seorang pemimpin paternalistik memiliki gaya memimpin yang kebanyakan melindungi tetapi juga menggurui.

Tipe kepemimpinan paternalistik memiliki sifat-sifat antara lain:

1. Menganggap bawahannya belum dewasa
2. Bersikap terlalu melindungi
3. Jarang memberi kesempatan bawahan untuk mengambil keputusan.
4. Selalu bersikap maha tau dan maha benar.²²

Dalam menjalankan tugasnya seorang paternalistik selalu mengutamakan kepentingan bersama/kebersamaan. Ia selalu memperlakukan setiap orang dalam organisasinya sama tidak ada yang lebih menonjol. Artinya tipe pemimpin seperti

²¹Sondang P Siagian, *Teori Kepemimpinan*, (Jakarta: Rineka 2010), h.48.

²²Imam Gunawan, *Manajemen Pendidikan*, h. 554 - 555

ini berusaha memperlakukan semua orang dan semua satuan kerja yang terdapat dalam organisasi seadil dan setara mungkin.²³

c. Tipe Otokratis

Tipe otokratis adalah tipe seorang pemimpin yang sombong. Tipe pemimpin seperti ini akan mencampur adukkan antara kepentingan pribadi dan kepentingan organisasi bahkan mereka akan menggunakan segala cara agar tujuannya tercapai.

Seorang pemimpin yang memiliki tipe seperti ini memiliki perilaku atau gaya kepemimpinan yang bersifat terpusat pada pemimpin tersebut sebagai satu-satunya penentu penguasa dan pengendali anggota organisasi dan kegiatannya dalam usaha mencapai tujuan organisasi.²⁴

d. Tipe Laissez Faire

Tipe kepemimpinan ini pada dasarnya berpandangan bahwa anggota organisasinya mampu mandiri dan membuat keputusan atau mampu mengurus dirinya masing-masing, dengan sedikit mungkin pengarahan atau pemberian petunjuk dalam merealisasikan tugas pokok masing-masing sebagai bagian dari tugas pokok organisasi. Seorang pemimpin yang memiliki tipe ini memiliki pandangan bahwa pada umumnya organisasi akan berjalan lancar dengan sendirinya karna para anggotanya terdiri dari anggota yang sudah dewasa yang mengetahui apa yang harus ditunaikan oleh masing-masing anggota dan seorang pemimpin tidak perlu terlalu sering melakukan intervensi dalam organisasi yang dipimpinya.²⁵

²³ Dwiwibawa dan Riyanto, *Latihan Dasar Kepemimpinan*, (Yogyakarta: Kinisius.2008),h. 15

²⁴Dwiwibawa dan Riyanto.*Latihan Dasar Kepemimpinan*. h.14.

²⁵Dwiwibawa dan Riyanto.*Latihan Dasar Kepemimpinan*. h. 16.

e. Tipe Demokratis

Tipe demokratis mengutamakan masalah kerja sama sehingga terdapat koordinasi pekerjaan dari semua bawahan. Kepemimpinan demokrasi menghadapi potensi sikap individu, mau mendengarkan saran dan kritik yang sifatnya membangun. Jadi pemimpin mentik berkata pada setiap aktifitas setiap anggota kelompok sehingga semua unsur organisasi dilibatkan dalam aktifitas yang dimulai penentuan tujuan, pembuatan rencana keputusan, dan disiplin.²⁶

Tipe demokrasilah tipe pemimpin yang ideal dan didambakan. Meskipun tipe ini tetap memiliki kelemahan dan kekurangan namun tipe demokratis tetap paling efektif.²⁷

Dari tolak ukur yang ada di atas dapat dikatakan sebagai tipe kepemimpinan diartikan sebagai bentuk atau jenis kepemimpinan yang didalamnya diimplementasikan satu atau lebih perilaku atau gaya kepemimpinan sebagai pendukung dalam mengetahui tipe tipe kepemimpinan.

5. Gaya kepemimpinan

Gaya kepemimpinan merupakan cara atau seni digunakan oleh seorang pemimpin untuk mengatur dan mengarahkan bawahannya. Dalam mengatur dan mengarahkan bawahan ada beberapa gaya kepemimpinan yang perlu diketahui sebagai berikut:

a. Gaya Instruktif

Gaya kepemimpinan ini cocok diaplikasikan kepada karyawan yang tidak berani memikul tanggung jawab, yang memiliki perilaku tugasnya di atas rata-rata dan perilaku hubungannya di bawah rata-rata. Gaya kepemimpinan ini, pemimpin memberikan instruksi khusus dan mensuper visi ketat kinerja para pengikutnya. Ciri-ciri gaya kepemimpinan ini adalah:

²⁶Imam Gunawan, *Manajemen Pendidikan*, h. 554

²⁷Dwiwibawa dan Riyanto. *Latihan Dasar Kepemimpinan*. h. 16-17

1. Memberikan petunjuk secara jelas dan rinci mengenai tugas yang harus dilakukan para karyawan.
 2. Mendefinisikan secara operasional peran pengikut.
 3. Komunikasi sebagian besar satu arah.
 4. Pemimpin yang membuat keputusan.
 5. Supervise ketat dan meminta pertanggung jawaban pengikut.
 6. Instruksi secara bertingkat²⁸
- b. Gaya Konsultatif

Gaya kepemimpinan ini terbentuk dari perilaku tugas dan perilaku hubungan di atas rata-rata pada gaya kepemimpinan ini pemimpin menjelaskan keputusan dan memberikan peluang untuk menjelaskan klarifikasi tugas kepada para pengikut. Ciri-ciri gaya kepemimpinan ini adalah:

1. Menyediakan petunjuk siapa, apa, dimana, bagaimana, dan mengapa mengenai tugas atau perintah yang harus dilakukan para pengikut.
 2. Pemimpin membuat keputusan dan menjelaskan keputusan serta memungkinkan peluang untuk klarifikasi.
 3. Menjelaskan peran para pengikut.
 4. Mengajukan pertanyaan untuk mengidentivikasi level kemampuan.²⁹
- c. Gaya Partisipatif

Gaya pemimpinan ini mempunyai karakteristik perilaku hubungan dan di atas rata-rata dan perilaku tugasnya di bawah rata-rata. Dalam gaya kepemimpinan ini memimpin memberikan ide-ide kepada para pengikutnya dan memfasilitasi pembuatan keputusan kepada para pengikutnya. Ciri ciri gaya kepemimpinan ini adalah:

1. Membagi tanggung jawab untuk membuat keputusan dengan para pengikut.

²⁸Wirawan, *Kepemimpinan*, (Jakarta: PT Raja Grafindo Persada, 2014), h. 396-397.

²⁹Wirawan, *Kepemimpinan*, h. 398

2. Memfokuskan kegiatan untuk mencapai hasil.
3. Mengikut sertakan karyawan dalam konsekuensi tugas untuk meningkatkan komitmen dan motivasi.
4. Menggabungkan dalam pembuatan keputusan pemimpiun dan karyawan.
5. Menentukan langkah-langkah berikutnya
6. Memberikan dorongan dan dukungan.
7. Secara aktif mendengarkan apa yang dikemukakan para karyawan.³⁰

d. Gaya Delegatif

Kepemimpinan ini mendegelasiakan perilaku hubungan di bawah rata-rata. Pada gaya kepemimpinan delegatif ini serta pelaksanaan aktivitas kepada para pengikutnya. Ciri-ciri gaya kepemimpinan ini adalah:

1. Mendengar untuk mengevaluasi perkembangan.
2. Mendegalasikan tugas dan aktivitas.
3. Pengikut membuat keputusan.
4. Mendorong kebebasan untuk mengambil resiko.
5. Supervise longgar.
6. Memperkuat hasil.
7. Selalu muda dihubungi.³¹

Strategi kepemimpinan merupakan suatu proses rencana yang ditetapkan oleh seorang pemimpin dengan cara mempengaruhi para bawahan yang berfokus pada tujuan jangka panjang suatu organisasi. Dengan adanya strategi, maka suatu organisasi akan memperoleh kedudukan atau posisi yang kuat dalam wilayah kerjanya.

³⁰ Wirawan, *Kepemimpinan*, h. 399-400.

³¹Wirawan, *Kepemimpinan*, (Jakarta: PT Raja Grafindo Persada, 2014), h.402.

C. Tinjauan Tentang kualitas

Kualitas adalah keseluruhan ciri-ciri dan karakteristik-karakteristik dari suatu produk/jasa dalam hal kemampuan untuk memenuhi kebutuhan-kebutuhan yang telah ditentukan/atau bersifat laten.³² Kualitas merupakan suatu kondisi dinamis yang berhubungan dengan produk/jasa, manusia, proses dan lingkungan yang memenuhi/melebihi harapan. Konsep ini sering dianggap sebagai suatu ukuran relative kebaikan suatu produk atau jasa yang terdiri dari atas kualitas desain dan kualitas kesesuaian.³³

Menurut Matutina kualitas sumber daya manusia adalah kualitas sumber manusia yang mengacu pada pengetahuan, keterampilan dan kemampuan yang dimiliki oleh anggota. Dalam pengertian ini membahas tentang kualitas sumber daya manusia sebagai berikut:

- a. Pengetahuan yaitu kemampuan yang dimiliki oleh anggota yang berorientasi pada daya berfikir serta penguasaan ilmu yang luas yang dimiliki oleh anggota.
- b. Keterampilan yaitu kemampuan dan penguasaan teknis yang dimiliki anggota dalam suatu bidang tertentu.
- c. Kemampuan yaitu kemampuan yang terbentuk dari sejumlah kompetensi yang mencakup loyalitas, kedisiplinan, kerjasama dan tanggung jawab.³⁴

Kualitas yang mengacu pada ilmu pengetahuan, keterampilan, dan kemampuan sangat dibutuhkan disetiap manusia pada umumnya, karna kualitas sangat penting pada bidang pendidikan/menjadikan kader-kader organisasi lebih terampil dalam penguasaan teknik dalam satu bidang.

³²Lupiyoadi, *Manajemen Pemasaran Jasa* (Jakarta: Salemba Empat, 2000), h. 78.

³³Tjiptono, *Manajemen Strategi* (Yogyakarta: Andi, 2004), h. 45.

³⁴ Syarifuddin, *Manajemen Mutu*, (Yogyakarta: Gadjah Mada Universiti Press, 2002), h.29.

Kualitas menurut Wardiman Djojonegoro sebagaimana dikutip sebagaimana dikutip oleh Tholah Hasan adalah manusia yang minimal memiliki kompetensi dalam ilmu pengetahuan dan teknologi serta kompetensi dalam kemajuan dan ketakwaan kepada Allah Swt.³⁵ Sedangkan ciri-ciri manusia Indonesia yang berkualitas menurut GBHN yaitu: beriman dan bertaqwa Terhadap Tuhan yang Maha Esa, berbudi pekerti luhur, berkpribadian mandiri, maju, tangguh, cerdas, kreatif, terampil berdisiplin, beretos kerja, professional bertanggung jawab, dan produktif serta sehat jasmani dan rohani, berjiwa patriotic, cinta tanah air, mempunyai semangat kebangsaan, kesetiakawanan sosial, kesadaran pada sejarah bangsa, menghargai jas pahlawan dan berorientasi masa depan.³⁶

Beberapa para ahli menerangkan bahwa kualitas adalah gambaran dan karakteristik menyeluruh dari barang dan jasa yang menunjukkan kemampuannya dalam memuaskan kebutuhan yang dilakukan atau yang tersirat dalam konteks pendidikan. Pengertian kualitas mencakup input dan output pendidikan.³⁷ Input pendidikan adalah segala sesuatu yang harus tersedia karena suatu hal yang dibutuhkan untuk berlangsungnya proses. Proses pendidikan merupakan berubahnya sesuatu menjadi sesuatu yang lain. Sedangkan output pendidikan kinerja sekolah, yaitu prestasi sekolah yang dihasilkan dari proses sekolah tersebut.

³⁵ Tholah Hasan, *Islam & Masalah Sumber Daya Manusia*, (Lantabora Press: Jakarta, 2005), h. 161

³⁶ Tholah Hasan, *Islam & Masalah Sumber Daya Manusia*, h. 134

³⁷ Nanang Hanafiah & Cucu Suhana, *Konsep Strategi Pembelajaran*, (Bandung: PT. Refika Aditama, 2010), h. 83

D. Tinjauan Tentang Pondok Pesantren

1. Pengertian Pesantren

Sebelum tahun 60-an pusat pendidikan pesantren di Jawa dan Madura lebih dikenal dengan nama pondok, istilah pondok pesantren berasal dari pengertian asrama-asrama para santri yang disebut pondok atau tempat tinggal yang dibuat dari bambu. Atau berasal dari bahas arab yaitu funduq yang berarti hotel atau asrama.³⁸

Pondok pesantren secara definitif tak dapat diberikan batasan yang tegas melainkan terkandung fleksibilitas pengertian yang memenuhi ciri-ciri yang memberikan pengertian pondok pesantren. Jadi pondok pesantren belum ada pengertian yang lebih konkrit karna masih meliputi beberapa unsur untuk dapat mengartikan pondok pesantren secara komprehensif. Maka dengan demikian sesuai arus dinamika zaman definisi serta persepsi terhadap pesantren menjadi berubah pula.

Kalau pada tahap awal pesantren diberi makna dan pengertian sebagai lembaga pendidikan tradisional tetapi saat sekarang pesantren sebagai lembaga pendidikan tradisional tak lagi selama benar.³⁹ Secara umum pondok pesantren memiliki perangkat-perangkat sebagaimana dikemukakan oleh Zamakhsyari Dhofier, meliputi lima unsur yaitu : masjid, pengajaran kitab klasik, kiai, santri, dan asrama atau pondok.⁴⁰ Sementara itu menurut Imam Barwani pondok pesantren ditandai dengan lima elemen pendukung yaitu, pondok, masjid, santri, pengajaran kitab klasik dan unsur yang terakhir adalah unsur yang paling esensial dalam suatu pesantren karena dalam unsur perintis, pendiri, pengelola, pengasuh,

³⁸ Zamakhsyari Dhofier, *Tradisi Pesantren*, (Jakarta: LP3ES, 2000), h. 51-52

³⁹ Fatah, Rohadi Abdul, Taufik, M Tata, Bisri, Abdul Mukti. *"Rekonstruksi Pesantren Masa Depan"*, (Jakarta Utara: PT. Listafariska Putra, 2005), .h. 98-100.

⁴⁰ Dhofier, Zamakhsyari, *Relevansi Pesantren dan Pengembangan Ilmu di Masa Datang dalam Majalah Pesantren*, (Jakarta: P3M, 2000), h. 44-45.

pemimpin dan terkadang pemilik tinggal di pesantren.⁴¹Dari semua pendapat di atas, dapat disimpulkan bahwa setiap pesantren memiliki elemen-elemen berbeda-beda, serta program-program pendidikan yang dijalankan oleh pesantren.Pada pondok pesantren elemen-elemennya cukup dengan kiai, santri, asrama/pondok, kitab-kitab klasik (kuning), dan metode pengajaran.

2. Fungsi Pesantren

Pondok Pesantren berfungsi sebagai lembaga pendidikan, lembaga sosial, juga berfungsi sebagai pusat penyiaran agama Islam yang mengandung kekuatan terhadap dampak modern, sebagaimana telah diperankan pada masa lalu dalam menentang penetrasi kolonisme walaupun dengan cara menutup diri. Menurut Azyumardi Azra adanya tiga fungsi pesantren, yaitu: Transmisi dan transfer ilmu-ilmu Islam, pemeliharaan tradisi Islam, dan reproduksi ulama. Berdasarkan fungsinya pesantren terdapat dibedakan dalam dua bagian yaitu:

- a. Sebagai lembaga penyebaran agama.
- b. Sebagai lembaga pendidikan Islam .⁴²

Hal ini merupakan fungsi dan peran utama pesantren,dimana suatu lembaga pesantren dapat dikatakan pesantren, jika memiliki (lima) elemen pokok pesantren, yaitu: pondok, masjid, santri, kiai dan pengajaran kitab-kitab Islam klasik.

3. Santri

Asal usul kata “santri” dapat dilihat dari dua pendapat. Pertama, pendapat yang mengatakan bahwa “santri” berasal dari perkataan “sastri”, sebuah kata dari bahasa sansekerta yang artinya melek huruf. Pendapat ini menurut Nurcholish Masjidi didasarkan atas kaum santri adalah kelas literari bagi orang Jawa yang

⁴¹ Imam Barwani, *Tradisionalisme dalam Pendidikan Islam*, (Surabaya: Al-Ikhlash, 2000), h. 90.

⁴² Sulthon Masyud dan Khusnurdilo, *Manajemen Pondok Pesantren* (cet. I; Jakarta : Diva Pustaka, 2003), h. 90.

berusaha mendalami agama melalui kitab-kitab bertulisan dan berbahasa Arab. Di sisi lain, kata `santri dalam bahasa India berarti orang yang tahu buku-buku suci agama hindu, atau seorang sarjana ahli kitab suci agama Hindu. Atau secara umum dapat diartikan buku-buku suci, buku-buku agama, atau buku-buku tentang ilmu pengetahuan. Kedua, pendapat yang mengatakan bahwa perkataan santri sesungguhnya berasal dari bahasa jawa, dari kata “cantrik”, berarti seseorang yang selalu mengikuti seorang guru dengan maksud untuk belajar.⁴³

Berkenan dengan pengertiannya, istilah santri diartikan ke berbagai penjelasan. Tiga pengertian dari kata santri itu dicetuskan oleh para pakar, tentu pemberian makna yang tidak sembarangan dan telah melalui proses pendekatan arti, kesesuaian, dan penggunaan suku katanya. Iistilah santri diartikan berbagai penjelasan para pakar diantaranya adalah:

- a. Santri berasal dari bahsa Tamil ada dalam kosa kata bahasa Tamil yang berarti guru ngaji
- b. Menuurut Zamakasari Dhofier, santri berasal dari ikatan kan *sant* (manusia baik) dan *tri* (suka menolong), sehingga santri berarti manusia baik yang suka menolong secara kolektif.
- c. Pendapat Clifford Greetz (dan beberapa ilmuan lain), santri berasal dari bahasa india atau sanskerta *shastri* yang berarti ilmuan hindu yang pandai menulis dan kaum terpelajar.
- d. Santri berasal dari kata *catrik* (bahasa Sanskerta, atau jawa) yang berarti orang yang selalu mengikuti guru kemanapun guru menetap.⁴⁴

Yang perlu dipahami bahwa defenisi santri sebgaimana defenisi empat penjelasan diatas bukan berarti mutlak, dikarnakan banyak pengertian lain.

⁴³Yasmadi, Modernisasi Pesantren: *Kritik Nurcholis Madjid Terhadap Pendidikan Islam Tradisio nal* (Jakarta: Ciputat Press, 2005), h. 61.

⁴⁴Umar Faruq, *Ayo Mondok Biar Keren*. (Lamongan: Media Media Grafika Printing, 2016), h. 67

BAB III

METODE PENELITIAN

A. Jenis dan Lokasi Penelitian

1. Jenis Penelitian

Jenis penelitian yang dilakukan adalah jenis penelitian lapangan dengan metode penelitian kualitatif. Dalam bentuk deskriptif. Jenis penelitian dengan metode deskriptif kualitatif adalah suatu bentuk penelitian yang ditujukan untuk mendeskripsikan fenomena-fenomena yang ada, baik fenomena alamia maupun fenomena buatan manusia.¹

Jenis penelitian lapangan dengan metode deskriptif kualitatif ini digunakan oleh peneliti agar dapat mengamati fenomena yang ada serta berinteraksi secara langsung dengan masyarakat yang terikat dengan Pesantren Tassbeh Baitul Qur'an Kabupaten Pinrang tersebut.

2. Lokasi Penelitian

Penentuan lokasi penelitian ini yaitu Pesantren Tassbeh Baitul Qur'an Kabupaten Pinrang, Sulawesi Selatan, Indonesia.

B. Pendekatan Penelitian

Metode pendekatan yang digunakan peneliti adalah pendekatan manajemen strategi yaitu peneliti dapat secara langsung mendapatkan informasi yang relevan dengan apa yang dibutuhkan. Penelitian akan menggunakan pendekatan ini untuk mengetahui manajemen strategi dalam peningkatan kualitas santri di pondok Pesantren Tassbeh Baitul Qur'an.

¹Syamsuddin AB, *Dasar-dasar Teori Metode Penelitian Sosial* (Cet. 1 Wade Group, Ponorogo Jawa Timur, tahun 2017), h. 37

C. Sumber Data

Sumber data yang digunakan ada 2 yaitu sumber data primer dan sumber data sekunder. Adapun sumber data dalam penelitian tersebut dapat di klasifikasikan sebagai berikut:

1. Data Primer

Data primer adalah data yang diperoleh secara langsung dari objek penelitian perorangan, kelompok, maupun organisasi. Data primer merupakan data yang diperoleh langsung dari objek penelitian yaitu berupa keterangan atau informasi langsung dari ketua Pesantren Tassbeh Baitul Qur'an. Data ini juga diperoleh dari hasil wawancara dan jawaban tertulis dari daftar pertanyaan yang diajukan oleh peneliti. Informan dalam penelitian ini sebanyak 5 orang yang merupakan pengurus dan santri dari Pondok Pesantren Tassbeh Baitul Qur'an. Data ini dapat mendukung peneliti dalam mengumpulkan data sekunder.

2. Data Sekunder

Data sekunder adalah data yang diperoleh oleh pihak lain yang tidak diperoleh dari subyek penelitiannya.⁵⁷ Data sekunder merupakan data yang mendukung data primer yaitu data yang diperoleh dari bermacam literatur seperti, dokumentasi, buku-buku, serta Al-qur'an dan hadis yang berkaitan dengan pembahasan yang akan dibahas oleh peneliti. Data sekunder juga merupakan data yang diperoleh dari hasil publikasi dan yang tidak dipublikasikan.

⁵⁷Anwar Syaifuddin, *Metodologi Penelitian*, (Yogyakarta: Pustaka Pelajar, 2004), h. 4

D. Metode Pengumpulan Data

1. Observasi

Observasi atau pengamatan merupakan aktivitas pencatatan fenomena yang dilakukan secara sistematis.⁵⁸ Metode ini dipilih oleh peneliti untuk mendapatkan informasi melalui pengamatan secara langsung tentang Manajemen Strategi dalam Peningkatan Kualitas Santri di Pondok Pesantren Tassbeh Baitul Qur'an Kabupaten Pinrang.

2. Wawancara

Wawancara dilakukan peneliti untuk memperoleh data atau keterangan secara langsung melalui proses Tanya jawab. Dalam hal ini, peneliti mencari informan yang paham kondisi tentang Pondok Pesantren Tassbeh Baitul Qur'an.. Peneliti melakukan proses wawancara dalam bentuk teks atau daftar pertanyaan yang sudah dibuat sebelumnya oleh peneliti.

3. Dokumentasi

Dokumentasi adalah suatu metode yang digunakan untuk mencari data mengenai hal-hal yang berupa catatan, buku-buku, surat kabar, majalah, agenda, dan sebagainya.⁵⁹ Jadi dokumentasi yang dimaksud pengumpulan data melalui penggalan tertulis, seperti arsip, catatan harian, surat pribadi, dokumen pemerintah atau swasta, foto, dan lain-lain, baik itu milik masjid, para pengurus masjid maupun remaja masjid yang pernah menyaksikan.

⁵⁸Muhammad Idrus, *Metodologi Penelitian Ilmu Sosial; Pendekatan Kualitatif dan Kuantitatif* (Ed. 2 Erlangga: Jakarta tahun 2009), h. 101

⁵⁹Suharsimi Arikunto, *Prosedur Penelitian Suatu Pendekatan Praktik*, (Jakarta: Rineka Cipta, 2010), h. 274

E. Instrumen Penelitian

1. Pedoman Wawancara

Pedoman wawancara yang dimaksud oleh peneliti merupakan suatu bentuk daftar pertanyaan guna menghindari kesalah pahaman informan terhadap pertanyaan yang akan di berikan oleh peneliti.

2. Alat Tulis Menulis

Alat tulis menulis berupa buku, pulpen/pensil, sebagai alat untuk mencatat informasi yang didapat pada saat observasi maupun wawancara.

3. Kamera dan Alat Perekam

Kamera dan alat perekam digunakan oleh peneliti sebagai alat pelengkap dalam mengantisipasi kurang akuratnya data yang dikumpulkan melalui alat tulis menulis atau catatan.

F. Teknik Pengelolaan dan Analisis Data

1. Teknik Pengelolaan Data

Adapun bentuk-bentuk pengeloaan data dalam penelitian ini yaitu:

a. Klasifikasi data

Menggolongkan atau mengkategorikan data yang dihasilkan dalam penelitian.

b. Redukasi data

Menurut Sangadji, redukasi data diartikan sebagai proses pemilihan, pemusatan perhatian pada penyederhanaan, pengabstrakan, dan transformasi data kasar yang muncul dari catatan lapangan.⁶⁰ Teknik ini diambil oleh peneliti agar data yang terkumpul dapat tersusun dan terpilih dengan baik.

⁶⁰Sudaryono, *Metodologi Penelitian*, (Jakarta; PT. Raja Grafindo), h. 82

c. Editing data

Editing data adalah pemeriksaan data hasil penelitian yang bertujuan untuk mengetahui relevansi dan keabsahan data yang akan dideskripsikan dalam menemukan jawaban pokok permasalahan. Hal ini dilakukan untuk memperbaiki data dan menghilangkan keragu-raguan data yang tidak valid baik yang diperoleh melalui pengamatan observasi.

2. Analisis Data

Analisi data merupakan upaya untuk mencapai data nyata secara sistematis catatan hasil wawancara dan observasi untuk meningkatkan pemahaman peneliti tentang kasus yang diteliti dan menjadikannya sebagai temuan bagi orang lain.⁶¹

G. Penguji Keabsahan Data

Pengujian keabsahan data merupakan keakuratan antara data yang terjadi pada obyek penelitian dengan data yang dapat dilaporkan oleh peneliti. Dengan demikian karena itu data yang *valid* adalah data “yang tidak berbeda” antar data yang dilaporkan oleh peneliti dengan data yang sesungguhnya terjadi pada obyek penelitian.

Adapun pengujian keabsahan data pada uji kredibilitas merupakan uji yang dilakukan untuk mengetahui tingkat kepercayaan terhadap data yang diteliti. Adapun cara untuk menguji *kredibilitas* data, yaitu:

1. Perpanjangan Pengamatan

Dengan perpanjangan berarti peneliti kembali ke lapangan, melakukan pengamatan berarti peneliti kembali ke lapangan, melakukan pengamatan dan wawancara dengan sumber data yang pernah ditemui maupun yang baru. Dengan adanya perpanjangan pengamatan ini berarti hubungan peneliti dengan

⁶¹Neon Muhajirin, *Metode Penelitian Kualitatif*, (Yogyakarta; Rake Sarasin, 1998) h. 183

narasumber akan semakin terbentuk *Rapport*, semakin akrab (tidak ada jarak lagi), semakin terbuka dan saling mempercayai sehingga tidak ada informasi yang disembunyikan. Apabila telah terbentuk *Rapport*, maka telah terjadi kewajaran dalam penelitian dimana kehadiran peneliti tidak lagi mengganggu perilaku yang dipelajari.

2. Peningkatkan Ketekunan

Meningkatkan ketekunan merupakan pengamatan secara lebih cepat dan berkesinambungan. Dengan cara tersebut maka kepastian data dan urutan peristiwa akan dapat direkam secara pasti dan sistematis⁶²

⁶²V. Wiratma Sujarweni, *Metodologi Penelitian*, (Yogyakarta: Pustaka Baru Press, 2014), h. 30.

BAB IV

STRTEGI PIMPINAN PONDOK PESANTREN TASSBEH BAITUL QUR'AN

DALAM MENINGKATKAN KUALITAS SANTRI DI KABUPATEN

PINRANG

A. Gambaran Umum Lokasi Penelitian

Pondok pesantren Tassbeh Baitul Qur'an terletak di JL.Serigala (Lr. SMPN 5 Pinrang) Kelurahan Maccorawalie kecamatan Watang Sawitto Kabupaten Pinrang.¹

Sejarah singkat Pondok Pesantren Tassbeh Baitul Qur'an Pondok pesantren Tassbeh Baitul Qur'an Kabupaten Pinrang berdiri dan di resmikan pada tanggal 11 Mei 2011, diawali dengan penyerahan tanah wakaf dan masjid dari A. Nurhayat Tamma dan bapak Mansyur Ali, ke pengelola dan pendiri pondok Sulaeman Milla. Semenjak itu proses pembangunan pondok berjalan mulai dari pembangunan asrama santri, pagar, lokasi pondok, kelas ruang belajar dan segala penunjang dan segala fasilitas pondok didapatkan dari swadaya dan sumbangan-sumbangan yang masuk di terima oleh pengelola.

Proses belajar mengajar para santri di awali pembelajaran Al Qur'an dan tajwid serta materi- materi pembelajaran agama setiap hari kecuali hari ahad pada jam 14.00 s/d 16.30. siang, dan Tahfidzul Qur'an yang santri mukim (tinggal di pondok) sampai sekarang.²

¹Data Administari Pesantren Tassbeh Baitul Qur'an Kabupaten Pinrang tahun 2020.

²Sulaeman Milla,(56 Tahun), Pimpinan Pondok Pesantren Tassbeh Baitul Qur'an, *Wawancara*, 07 Januari 2021.

Pada tahun ajaran 2016- 2017 mulai proses pendidikan madrasah tsanawiyah pileal MTs. Negeri Pinrang dan menerima santri putra putri serta setiap santri madrasah wajib mengikuti program Tahfidzul Qur'an.

a. Visi misi pondok pesantren Tassbeh Baitul Qur'an

1. Visi

Menata kehidupan generasi muslim yang beriman, berilmu dan berahklak mulia.

2. Misi

Menciptakan generasi Qur'an yang kreatif dan bermanfaat.

3. Tujuan

Terciptanya lembaga pendidikan Islam yang professional.

1. Pendidikan yang dibina

NO	JENJANG PENDIDIKAN	JUMLAH SISWA/ SANTRI		
		Laki-laki	perempuan	Jumlah
1.	Pembelajaran iqra'	73	54	127
2.	MTS	57	34	
3.	Tahfidzul Quran	30	15	49

Sumber Data Pondok Pesantren Tassbeh Baitul Qur'an 2020

a. Ketenagaan tk. Mts/ smp

No.	Nama Lengkap	Jabatan	Status Kepegawaian (Pns/ Yayasan)	Pendidikan Terakhir/ Jurusan	Bidang Studi yang Diajarkan
1.	Suhaelah, S.Pd	Guru		S1	Bhs. Inggris
2.	Sahlah, S.Pd	Guru		S1	Matematika
3.	Radiyah, S. pd. I	Guru		S1	
4.	Ilham, S.Pd.I	Guru		S1	Olahraga
5.	Radiyah, S.Pd.i	Guru		S1	
6.	Hasna Emaramjaya, S.Pd	Guru		S1	Bahasa Arab
7.	Mursalin, Lc	Guru		S1	Bahasa Arab
8.	Muh. Nur. Fajri. R, S.Pd	Guru		S1	BTQ
9.	Abdul Muqtadir. S, S.Pd	Guru		S1	BTQ
10.	Adam malik	Guru		SMA	

Sumber Data Pondok Pesantren Tassbeh Baitul Qur'an 2020.¹

2. Bentuk layanan yang di kembangkan

a. Bidang ta'lim (pendidikan dapengajaran)

NO	KUTUB AL-MU'TABARAH (KITAB KUNING) YANG DIAJARKAN	USTADZ PENANGGUNG JAWAB	METODE PEMBELAJARAN
1.	Kitab Syarah matnul jurmiah	H. Muh. Rusdi Suba, Lc	
2.	Nahwu dan sharaf	H. Mursalin, Lc	
3.	Kitab Ta' limul mutaallim.	Dr. Sulaeman Milla, S.Ag., MA	
4.	Kitab Bulugul maram	H. Hading Wase, Lc., MA	

Sumber Data Pondok Pesantren Tassbeh Baitul Qur'an 2020.²

¹Data Administari Pesantren Tassbeh Baitul Qur'an Kabupaten Pinrang tahun 2020.

²Data Administari Pesantren Tassbeh Baitul Qur'an Kabupaten Pinrang tahun 2020.

b. Bidang ubudiyah (ibadah)

NO.	JENIS PELAYANAN	ADA	TIDAK
1.	Shalat fardhu	✓	
2.	Shalat dhuha	✓	
3.	Shalat tahajjud	✓	
4.	Puasa senin kamis	✓	

Sumber Data Pondok Pesantren Tassbeh Baitul Qur'an 2020.³

c. Bidang muamalah (sosial masyarakat)

NO.	JENIS PELAYANAN	ADA	TIDAK
1.	Ceramah	✓	
2.	Pelatihan guru mengaji	✓	
3.	Safarih shalat berjamaah	✓	

Sumber Data Pondok Pesantren Tassbeh Baitul Qur'an 2020⁴

3. program unggulan

- a. Hafidz
- b. Menjelaskan tajwid
- c. Ceramah
- d. Belajar mengajar Al-Qur'an

4. Analisis Pengembangan Pondok Pesantren

- a. Kekuatan / kelebihan
 - 1) Fasilitas sudah ada
 - 2) Guru sudah ada
 - 3) Santri sudah ada
 - 4) Metode pembelajaran sudah ada

³Data Administrasi Pesantren Tassbeh Baitul Qur'an Kabupaten Pinrang tahun 2020.

⁴Data Administrasi Pesantren Tassbeh Baitul Qur'an Kabupaten Pinrang tahun 2020.

5) Sumber dana sudah ada

b. Kelemahan

- 1) Kekurangan guru ahli di bidangnya
- 2) Kurangnya fasilitas pembelajaran

c. Peluang

- 1) Mampu bersaing dengan lembaga lain diluar
- 2) Bisa jadi contoh dan inspirasi dalam pembinaan generasi islam
- 3) Menciptakan generasi yang kreatif dan berdaya sains

d. Tantangan dan permasalahan

- 1) Masih mencari metode yang lebih tepat dan efektif
- 2) Sumber dana yang belum memadai

5. Strategi pembangunan mutu pendidikan

1. Mempelajari semua metode pendidikan dan pembelajaran yang berkembang
2. Berupaya mempergunakan tenaga ahli di bidangnya
3. Berupaya menyempurnakan fasilitas pendidikan dan pembelajaran
4. Menciptakan inovasi dan kreatifitas para tenaga pengajar
5. Membuka peluang santri untuk berkarya dan berinovasi menurut kemampuannya masing- masing.

6. Grafik perkembangan santri 3 tahun terakhir.

NO.	TAHUN AJARAN	SISWA		
		Laki-laki	perempuan	jumlah
1.	2018	32	28	60
2.	2019	26	47	75
3.	2020	46	57	103

Sumber Data Pondok Pesantren Tassbeh Baitul Qur'an 2020.⁵

7. Sarana dan prasarana

- | | |
|----------------------------|-----------------------|
| a. Luas tanah | : 4.187 meter persegi |
| b. Luas bangunan | : 4.187 meter persegi |
| c. Status tanah bangunan | : wakaf |
| d. Asrama putra | : 1 local |
| e. Asrama putri | : 1 local |
| f. Ruang kelas | : 4 |
| g. Mebueler | : 50 set |
| h. Tempat ibadah | : 1 |
| i. Kantor dan ruangan guru | : 1 |
| a. Perpustakaan | : 1 |
| j. Wc guru | : 3 unit |
| k. Wc siswa | : 10 unit |
| l. Buku pedoman guru | : ada |
| m. Buku teks siswa | : ada |
| n. Alat peraga | : ada |
| o. Uks | : 1 |
| p. Kantin | : 1 |
| q. Dapur | : 1 |
| r. Ruangan makan santri | : 2 |
| s. Mobil pondok | : 2 |
| t. Depot air minum | : 1 ⁶ |

⁵Data Administrasi Pesantren Tassbeh Baitul Qur'an Kabupaten Pinrang tahun 2020.

⁶Data Administrasi Pesantren Tassbeh Baitul Qur'an Kabupaten Pinrang tahun 2020

Jumlah keseluruhan santri mts tassbeh baitul qur'an 2021

NO.	Kelas	JUMLAH SISWA/ SANTRI		
		Laki-laki	Perempuan	Jumlah
1.	VII	59	41	100
2.	VIII	60	39	99
3.	IX	49	24	73
Jumlah keseluruhan		272		

Sumber Data Pondok Pesantren Tassbeh Baitul Qur'an 2020.⁷

STRUKTUR PENGURUS PONDOK PESANTREN TASSBEH BAITUL QUR'AN KAB. PINRANG

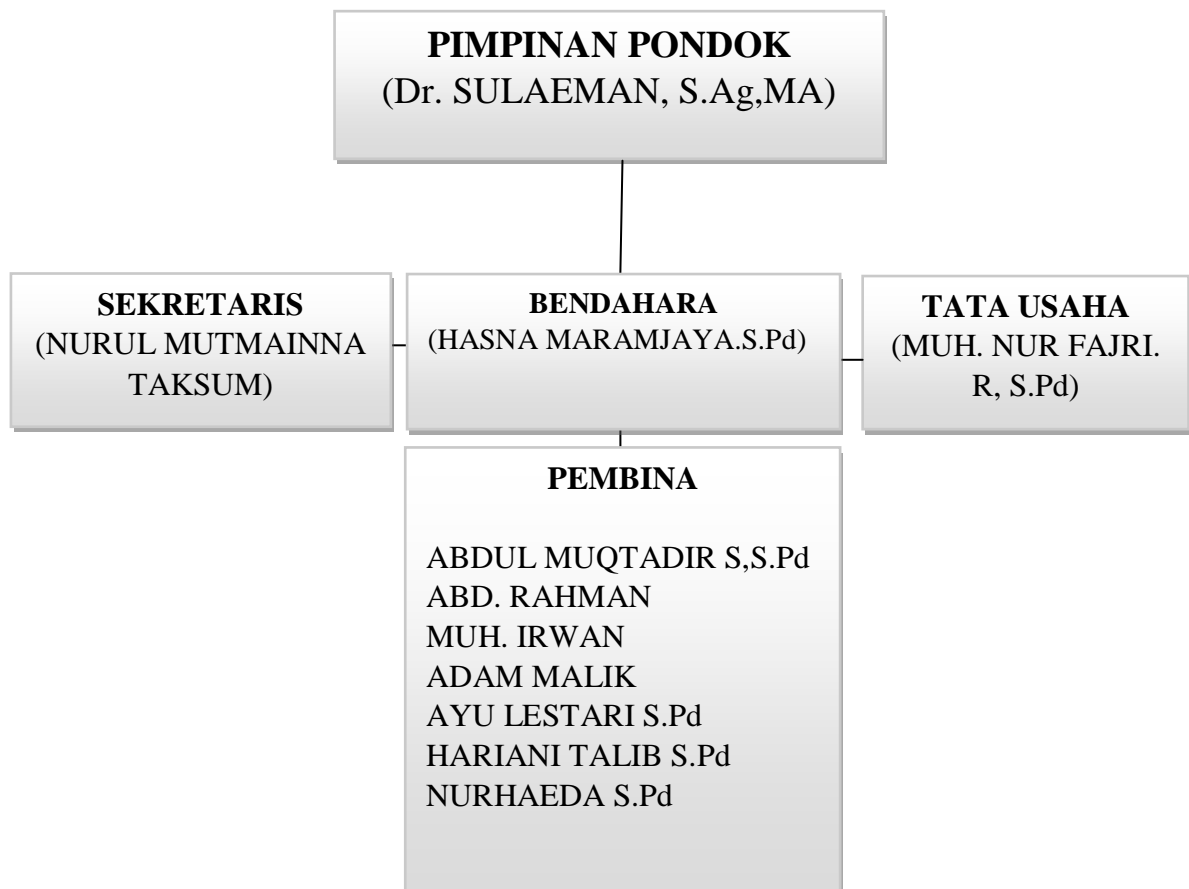

Sumber Data Pondok Pesantren Tassbeh Baitul Qur'an 2020.⁸

⁷Data Administrasi Pesantren Tassbeh Baitul Qur'an Kabupaten Pinrang tahun 2020.

B. Upaya Pimpinan Pondok Pesantren Tassbeh Baitul Qur'an Dalam Meningkatkan Kualitas Santri

Pemimpin identik dengan pengaruh, terutama pengaruh yang memberikan inspirasi bagi para bawahan. Visi dan misi sangat penting untuk memungkinkan orang lain merasa seolah-olah pekerjaan mereka memiliki tujuan dan makna diluar tugas yang mereka lakukan setiap hari mengkomunikasikan gambaran besar secara teratur akan membantu memperkuat alasan keberadaan organisasi atau yayasan. dalam hal ini menjadi penunjang dalam berhasilnya strategi yang dilakukan oleh Pimpinan Pondok untuk mencapai tujuan yang diinginkan. adapun faktor pendukung yang dimiliki sebagai berikut :

Sehubungan dengan hal tersebut menurut penuturan salah satu Pembina Pondok Pesantren Tassbeh Baitul Qur'an Abd. Rahman, adapun bentuk-bentuk yang dilakukan dalam mengembangkan sumber daya santri yaitu:

1. Pendalaman mengenai Al-Qur'an. (murojaah)

Murojaah Al-Qur'an merupakan program kegiatan pendalaman kemampuan membaca Al-Qur'an dari sisi tajwid, *Makhorijul Huruf*, maupun hafalan Al-Qur'an di tingkat Madrasah Tsanawiyah, Program *Baitul Qur'an* di Pondok Pesantren Tassbeh Baitul Qur'an merupakan program utama dalam menciptakan generasi Qur'an yang kreatif dan bermanfaat yang sesuai visi dan misi Pondok Pesantren Tassbeh Baitul Qur'an di Kabupaten Pinrang.

“Jadi program baitul Qur'an itu merupakan kegiatan rutin yang dilakukan santri di Pesantren ini setiap hari dan berkala karna program ini harus menyesuaikan dengan kurikulum pesantren dan visi misi pondok pesantren yaitu mencetak generasi Qur'an yang kreatif dan bermanfaat”.⁹

Berkaitan dengan hal di atas menurut Abd. Rahman dengan program Baitul Qur'an ini diharapkan para santri dapat mendulang prestasi ditingkat

⁸Data Administari Pesantren Tassbeh Baitul Qur'an Kabupaten Pinrang tahun 2020.

⁹Abd.Rahman, (31 Tahun), Pembina Pondok Pesantren Tassbeh Baitul Qur'an, *Wawancara*, 07 Januari 2021.

perlombaan pesantren maupun perlombaan Musabaqah Tilawatil Qur'an khususnya dibidang *Tahfidz*, maupun *Qori-Qoriah*.

Sama halnya yang disampaikan oleh salah satu santri Pondok Peantren Tassbeh Baitul Qur'an atas nama Ahmad Muhaimin yaitu:

“Betul kalau di pondok kami ini selalu diadakan program baitul Qur'an disetiap malam selain malam sabtu jadi di sana kita diajarkan murajaah hafalan (mengulangi atau memperlancar kembali hafalan) yang di pimpin oleh para ustadz dan pembina Pondok Pesantren”¹⁰

Dalam pengertian ini membahas tentang kualitas, dalam teori Matutina pendalaman kemampuan membaca Al-Qur'an juga merupakan kemampuan yang dimiliki oleh anggota pada daya fikiran serta penguasaan ilmu yang luas.¹¹

2. Pengajian Kitab Kuning

Pengajian Kitab Kuning merupakan kegiatan forum pengajian, yang dipimpin oleh kiyai atau pimpinan pesantren dengan membacakan teks kitab berbahasa Arab secara berurutan dan mutawatir, dimulai halaman pertama hingga halaman terakhir, dari bab mukaddimah hingga doa penutup menyesuaikan dengan kitab yang dibacakan sesuai dengan bidang pembahasan.

Adapun pengajian Kitab Kuning yang rutin dilakukan di Pondok Pesantren Tassbeh Baitul Qur'an yaitu dilaksanakan pada waktu ba'da maghrib hingga menjelang waktu sholat Isya, adapun kitab kuning yang dibahas di Pondok Pesantren Tassbeh Baitul Qur'an yaitu kitab Syarah Matnul Jurniah yang dibawakan oleh Muh. Rusdi Suba, Nahwu dan Sharaf oleh Mursalin, Kitab Ta'limun Mutaallim, oleh Sulaeman Milla, dan Kitab Bulughul Maram yang dibawakan oleh Hading Wase.

¹⁰ Ahmad Muhaimin, (17 Tahun), Santri Pondok Pesantren Tassbeh Baitul Qur'an, *Wawancara*, 07 Januari 2021.

¹¹ Syarifuddin, *Manajemen Mutu*, (Yogyakarta: Gajah Mada University Press 2002), H.29

“Kegiatan dipondok pesantren Tassbeh ini meliputi kitab kuning atau kitab gundul yang dibawakan oleh pimpinan dan pembina pesantren yang dilaksanakan pada waktu ba'da maghrib, adapun kitab kuning yang dibahas itu ada kitab Syarah Matnul Jurniah, Nahwu dan Sharaf, kitab Ta'limun Mutaallim, dan kitab Bulughul Maram”.¹²

Peningkatan kualitas mengenai pembacaan kitab kuning dapat dikatakan sebagai kemampuan yang terbentuk mencakup loyalitas, kedisiplinan, dan kerjasama. “Dalam hal ini upaya pembentukan santri dengan menggunakan metode pengajian kitab kuning merupakan kemampuan kerja sama yang dilakukan oleh kiai dan santri agar program ini dapat berjalan lancar seperti yang diharapkan oleh pimpinan pondok”.¹³

Seperti juga yang disampaikan oleh Ahmad Muhaimin salah satu Santri Pondok Pesantren Tassbeh yang mengatakan bahwa:

“Jadi di Pondok Pesantren ini kita diajarkan pengkajian kitab kuning atau kitab gundul yang dibawakan oleh pimpinan dan pembina pondok pesantren yang dilaksanakan pada setiap waktu ba'da magrib sampai isya”.¹⁴

Pengkajian kitab kuning merupakan salah satu sarana pengembangan santri yang dilakukan pimpinan dan pembina pondok pesantren Tassbeh Baitul Qur'an dalam mengenal dan menambah wawasan kosa kata bahasa Arab, dan dapat memahami konsep ibadah, fiqih, dan hadits yang jelas keabsahan dari sanad ilmu dari para ulama.

3. Penguatan program pendidikan

Merupakan program pendidikan di sekolah untuk memperkuat karakter siswa melalui harmonisasi olah hati, olah rasa, olah pikir dan olahraga dengan dukungan pelibatan publik dan kerjasama antara sekolah, keluarga, dan

¹²Sulaeman Milla, (56 Tahun), Pimpinan Pondok Pesantren Tassbeh Baitul Qur'an, *Wawancara*, 07 Januari 2021.

¹³Syarifuddin, *Manajemen Mutu*, (Yogyakarta: Gajah Mada University Press 2002), H.29

¹⁴Ahmad Muhaimin, (17 Tahun), Santri Pondok Pesantren Tassbeh Baitul Qur'an, *Wawancara*, 07 Januari 2021.

masyarakat yang merupakan bagian dari gerakan nasional revolusi mental. Seperti yang disampaikan Ustadz Adam Malik Selaku Pembina Pondok :

“Penguatan program pendidikan ini dilaksanakan pada kegiatan program kerja di Pondok Kita ini seperti kegiatan ekstrakurikuler santri sehingga dapat menambah soft skill santri dan bisa menambah wawasan serta mengubah prilaku santri”¹⁵

Tujuan program penguatan pendidikan adalah menanamkan nilai-nilai pembentukan karakter bangsa ke peserta didik secara massif dan efektif melalui lembaga pendidikan dengan prioritas nilai-nilai tertentu yang akan menjadi fokus pembelajaran, pemahaman, pengertian, dan praktik, sehingga pendidikan karakter sungguh dapat mengubah prilaku, cara berpikir dan cara bertindak seluruh bangsa Indonesia menjadi lebih baik dan berintegritas.

“kualitas santri dalam hal ini pesantren menyiapkan beberapa alat sebagai penunjang pembelajaran bagi para santri-santri dengan menyiapkan alat teknologi seperti komputer dan juga menyediakan wi-fi untuk mempermudah para santri dalam melaksanakan proses pembelajaran. Dengan demikian para santri dapat mengevaluasi diri dengan perkembangan teknologi yang ada. Meski pada dasarnya tetap mendahulukan pembelajaran agama Islam dan penghapalan Al-quran bagi para santri di pondok pesantren Tassbeh Baitul Qur’an.”¹⁶

Dalam wawancara diatas membahas tentang tekhnologi, Menurut Wardiman Djojonegoro sebagaimana dikutip oleh Tholah Hasan pada bab sebelumnya yaitu manusia yang minimal memiliki kompotensi dalam ilmu pengetahuan dan tekhnologi serta kemajuan ketaqwaan kepada Allah Swt.¹⁷

¹⁵Adam Malik, (22 Tahun), Pembina Pondok Pesantren Tassbeh Baitul Qur’an, *Wawancara*, 07 Januari 2021.

¹⁶Muhammad Nur Fajri, (26 Tahun),Tata Usaha Pondok Pesantren Tassbeh Baitul Qur’an, “*Wawancara*” Pinrang, 8 Januari 2021.

¹⁷TholahHasan, *Islam dan Masalah Sumber Daya Manusia*,(Lantabora Press:Jakarta2005),h.161.

Sama halnya yang disampaikan oleh Ahmad Ridho salah satu santri Pondok Pesantren Tassbeh Baitul Qur'an mengatakan bahwa:

“jadi di Pondok Pesantren Tassbeh Baitul Qur'an sangat aktif dalam kegiatan ekstrakurikuler dalam rangka penguatan pendidikan sebagai bentuk peningkatan nilai-nilai sosial.”¹⁸

Dalam hal ini pendidikan dengan prioritas nilai-nilai tertentu seperti input pendidikan ataupun output. Input pendidikan menunjukkan segala sesuatu yang harus tersedia karena suatu hal misalnya peningkatan kualitas, karena segala sesuatu yang dibutuhkan dapat memperlancar proses peningkatan pendidikan yang berkualitas. Menurut Muhammad Nur Fajri selaku Pembina pondok pesantren Tassbeh Baitul Qur'an dalam upaya meningkatkan

4. Mengadakan perlombaan bagi santri pondok pesantren seperti hafalan, tadarrus dan lomba-lomba lainnya.

Mengadakan perlombaan bagi santri ini merupakan washilah untuk mengembangkan dan pembuktian terkait kualitas yang dimiliki santri Pondok Pesantren dengan perlombaan yang mereka ikuti akan menjadi evaluasi terhadap kegiatan-kegiatan yang dilakukan di pondok. Seperti yang disampaikan Ustadz Adam Malik selaku Pembina Pondok :

“Santri kita di pondok ini sering keluar mengikuti turnamen perlombaan baik dakwah, seni dan juga olah raga dan mereka sering mendapatkan hasil yang baik, mereka mendapatkan juara membawa pulang medali dan kegiatan perlombaan yang mereka ikuti tidak hanya di tingkat kabupaten akan tetapi sudah ada beberapa yang sampai ke tingkat provinsi.”¹⁹

Dengan demikian dapat diketahui bahwa perlombaan yang santri ikuti menjadi bukti bahwa santri pondok pesantren Tassbeh Baitul Qur'an ini memiliki

¹⁸ Ahmad Ridho, (17 Tahun), Santri Pondok Pesantren Tassbeh Baitul Qur'an, *Wawancara*, 07 Januari 2021.

¹⁹ Adam Malik, (22 Tahun), Pembina Pondok Pesantren Tassbeh Baitul Qur'an, *Wawancara*, 07 Januari 2021.

kuakitas baik dalam bidang agama khususnya ,bidang seni dan juga olah raga ini bisa terwujud dengan berbagai kegiatan-kegiatan program pondok pesantren yang menjadi pendukung dari kemampuan yang dimiliki santri. Menurut Muhammad Nur Fajri selaku Tata Usaha Pondok Pesantren mengatakan :

“Di pondok kita ini memang sering santri/santriwati mengikuti perlombaan di luar pondok baik se- Pesantren sampai pada tingkat kabupaten dan juga pada tingkat provinsi dan alhamdulillah mereka memberikan hasil yang baik dan ini jadi pembuktian bahwa mereka memiliki kualitas yang baik dan juga mempunyai kemampuan sesuai bidangnya masing masing”²⁰

Berdasarkan wawancara di atas dapat diambil sebuah kesimpulan bahwa salah satu upaya pondok pesantren Tassbeh Baitul Qur’an dalam meningkatkan kualitas santri yaitu dengan mengadakan perlombaan sebagai bentuk motivasi kepada santri-santri untuk mengembangkan bakatnya masing-masing.

Salah satu wawancara santriwati Dina Wulandari yang mengikuti setiap perlombaan di Pondok Pesantren Tassbeh Baitul Qur’an yaitu:

“Pondok Pesantren tassbeh sering mengikuti berbagai macam perlombaan baik dibidang kesehatan jasmani dan rohani maupun dalam bidang keagamaan, dan Pondok Pesantren Tassbeh Baitul Quran juga selalu mengikuti Liga Santri yang dilaksanakan pada setiap tahunnya”²¹

Melakukan perlombaan diluar sekolah sebagaimana yang telah dikutip dalam pembahasan sebelumnya yaitu input dan output pendidikan. Seperti yang dikutip oleh hasil wawancara diatas yaitu: “santri mengikuti perlombaan di luar pondok baik se- Pesantren sampai pada tingkat kabupaten dan juga pada tingkatprovinsi.” ini merupakan output pendidikan kinerja sekolah yaitu prestasi sekolah yang dilakukan dari proses sekolah tersebut.

²⁰Muhammad Nur Fajri, (26 Tahun),Tata Usaha Pondok Pesantren Tassbeh Baitul Qur’an, “*Wawancara*” Pinrang, 8 Januari 2021.

²¹Dina Wulandari, (18 Tahun), Santriwati Pondok Pesantren Tassbeh Baitul Qur’an, *Wawancara*, 07 Januari 2021.

5. Tersusunnya Program Kegiatan Harian

Tersusunnya Program kerja harian santri ini menjadi salah satu pendukung dari terbentuknya karakter santri karena dengan tersusunnya program kerja maka kedisiplinan santri akan bisa terjaga dan seluruh keseharian santri di atur semua sehingga dapat berjalan dengan baik dan dengan tersusunnya program kegiatan harian santri maka kegiatannya bisa maksimal dilaksanakan. Sebagaimana yang diungkapkan Adam Malik selaku Pembina Pondok mengatakan bahwa :

“Alhamdulillah di pondok kita ini santri di atur dengan segala aturan-aturan yang ada mulai dari bangunnya sampai pada tidurnya sehingga kedisiplinan mereka akan terjaga sebab kalau ada santri yang melanggar maka akan di berikan sanksi sehingga santri akan melakukan kegiatan dalam kehidupan sehari-harinya harus sesuai dengan aturan-aturan yang ada yang pasti sesuai dengan perintah agama.”²²

Dari wawancara di atas dapat diketahui bahwa salah satu faktor pendukung dalam meningkatkan kualitas santri di Pondok Pesantren Tassbeh Baitul Qur'an adalah tersusunnya program kerja harian santri yang akan dilaksanakan santri dalam kehidupan sehari-harinya dengan tersusunnya suatu program kerja harian memudahkan dalam melakukan berbagai kegiatan dalam rangka meningkatkan kualitas santri.

“Pimpinan beserta pembina Pondok sangat mengontrol kami sebagai santri agar program kerja harian dapat berjalan lancar sesuai yang telah ditetapkan oleh pimpinan dan pembina pondok”²³

Strategi kepemimpinan merupakan suatu proses rencana yang ditetapkan oleh seorang pemimpin dengan cara mempengaruhi para bawahan yang berfokus

²²Adam Malik, (22 Tahun), Pembina Pondok Pesantren Tassbeh Baitul Qur'an, *Wawancara*, 07 Januari 2021.

²³Ahmad Ridho, (17 Tahun), Santri Pondok Pesantren Tassbeh Baitul Qur'an, *Wawancara*, 07 Januari 2021.

pada tujuan jangka panjang suatu organisasi. Dengan adanya strategi, maka suatu organisasi akan memperoleh kedudukan atau posisi yang kuat dalam wilayah kerjanya. Untuk itu sikap dan tanggung jawab kepemimpinan dalam pondok pesantren Tassbeh Baitul Qur'an berpatokan pada keputusan kerjasama berbagai pihak dalam yayasan pesantren itu sendiri.

C. Bentuk-Bentuk Peningkatan Kualitas Santri di Pondok Pesantren Tassbeh Baitul Qur'an Dalam Meningkatkan Kualitas Santri.

Kualitas bermasyarakat merupakan ciri kualitas manusia yang penting. Sebaliknya, kualitas ini tidak pula dapat dibangun tanpa membangun kualitas perorangan. Membangun dan mengembangkan kualitas sumber daya manusia pada hakekatnya adalah membangun masyarakat. Dalam suatu masyarakat yang sedang membangun tidak akan terjadi bahwa masyarakat semuanya menjadi berkualitas. Bisa saja hanya sebagian kelompok elitnya, tapi bisa juga sebagian besar. Sehingga pemberian peran kelompok harus seimbang namun lebih menitik beratkan pada yang kurang berkualitas. Saling memberi atau saling asih, asah dan asuh dalam suatu masyarakat sedang membangun adalah sangat penting artinya. .

Kualitas santri di Pesantren Tassbeh Baitul Qur'an. Menunjukkan hasil yang signifikan. Keberhasilan tersebut dilihat dari proses pelaksanaannya yang sesuai dengan tahapantahapan perencanaan. Artinya bahwa pengelolaan Pesantren Tassbeh Baitul Qur'an. Sesuai dengan program sebagaimana telah direncanakan sebelumnya. Indikator lain adalah meningkatnya jumlah santri baru dari tahun ke tahun. Artinya masyarakat semakin memberikan perhatian dan kepercayaan pada pesantren Tassbeh Baitul Qur'an., yang dengan sendirinya pertanda bahwa pinpinan dan guru-guru mampu dalam mengelola pesantren dan membangun kualitas sumber daya manusia santrinya. Bahkan mengingat pentingnya makna akan suatu pengorbanan yang disertai jiwa keikhlasan sebagai modal keberhasilan dari setiap cita-cita mulia dijalani Allah,

Dalam bidang ilmu yang ditekuninya dan cakap menghadapi persoalan hidup. Peribadatan dan sikap yang ditekankan tersebut telah menjadi kunci utama bagi santri dalam melaksanakan tugas-tugas kesehariannya. Bahkan ini dilakukan karena mengingat pesantren adalah publik figur bagi umat Islam juga untuk membangun ukhuwah dan persaudaraan diantara sesama muslim. Kemudian untuk mempertinggi kualitas keimanan dan ketaqwaan di Tassbeh Baitul Qur'an., aktualisasi ibadah mahdloh juga diiringi dengan amal kesalehan yang diwujudkan dalam perilaku kehidupan dan berusaha untuk memanfaatkan sumber daya alam dan potensi manusiawi.

1. *Tahfidz*

Tahfidz merupakan program pendidikan mneghafal Al-Qur'an dengan *mutqin* (hafalan yang kuat) terhadap lafadz-lafadz Al-Qur'an dan menghafal makna-maknanya dengan kuat yang memudahkan untuk menerapkan dan mengamalkan Al'Qur'an dikehidupan sehari-hari. Program *Tahfidz* merupakan program wajib bagi Pondok Pesantren Tassbeh Baitul Qur'an, demi menyelaraskan visi-misi pondok pesantren, program *tahfidz* diharapkan bisa menjadi bekal para santri untuk bisa digunakan dalam memimpin shalat berjamaah, mengamalkan Al'Qur'an, serta mengajarkan Al-Qur'an dengan baik dan benar sesuai ketentuan dan cara yang disepakati ulama.

Adapun kegiatan *Tahfidz* ini merupakan sarana pembentukan santri dalam menciptakan generasi Al-Quran yang kreatif dan bermanfaat, kegiatan *tahfidz* merupakan program pokok pada Pondok Pesantren Tassbeh Baitul Qur'an dan dilaksanakan secara rutin setiap hari pada ba'da subuh, para santri melakukan setoran hafalan Al'Qur'an pada pembina dan melakukan murojaah pada waktu siang hingga menjelang waktu shalat ashar.

“Kegiatan santri yang rutin dan sifatnya pokok itu salah satunya tahfidz setelah Baitul Qur'an, para santri wajib menyetor hafalan Al-Qur'an dan

melakukan murojaah pada waktu siang hari, hal ini dilakukan untuk penguatan hafalan santri pondok Pesantren Tassbeh Baitul Qur'an ini.”²⁴

Tahfidz sudah menjadi ciri khas daripada sebuah pondok pesantren sebagai salah satu program dalam meningkatkan kualitas santri hal ini juga menjadi kunci suksesnya pondok pesantren dalam menjalankan tugasnya sebagai tenaga pendidik.

Menurut Muhammad Nur Fajri selaku tata usaha pondok pesantren Tassbeh Baitul Qur'an mengatakan bahwa:

“Sumber daya manusia sangat penting diterapkan dalam suatu lembaga ataupun organisasi sama halnya di Pondok Pesantren kita ini alhamdulillah untuk sumber daya manusia khususnya sudah terpenuhi dengan baik terkait posisi-posisi struktural organisasi Pondok Pesantren baik ustadz guru mengajar, pembina, dinas kebersihan, tata usaha, bagian dapur, bagian asrama dll ini semua menjadi pendukung untuk keberhasilan program kegiatan santri karena pada dasarnya tanpa sumber daya manusia maka kegiatan tidak bisa terlaksana dengan baik walaupun sarana dan prasarannya lengkap jadi harus saling melengkapi”²⁵

Dalam hal ini memerlukan kerjasama yang baik bagi seluruh Pembina pesantren. Dalam wawancara diatas dapat dilihat bahwa pemimpin pondok menggunakan tipe kepemimpinan demokratis, karena tipe demokratis ini mengutamakan masalah kerja sama, dapat mendengarkan kritikan, dan saling menerima saran.²⁶

Seperti yang dikatakan oleh saudara Ahmad Ramadan sebagai santri pondok Pesantren Tassbeh Baitul Qur'an yaitu:

“Pondok Pesantren Tassbeh ini menjadikan kami sebagai tahfidz yang berkualitas, karena program tahfidz di pondok kami ini adalah bentuk peningkatan yang paling utama di Pondok Pesantren Tassbeh Baitul Qur'an, maka dari itu pimpinan dan pembina pondok melakukan

²⁴Adam Malik, (22 Tahun), Pembina Pondok Pesantren Tassbeh Baitul Qur'an, *Wawancara*, 07 Januari 2021.

²⁵Muhammad Nur Fajri, (26 Tahun), Tata Usaha Pondok Pesantren Tassbeh Baitul Qur'an, *“Wawancara”* Pinrang, 8 Januari 2021.

²⁶Imam Gunawan, *Manajemen Pendidikan*, (Alfabeta:Bandung 2017), h.554

penamatan Al Qur'an tiap tahunnya ssebagai bentuk peningkatan kualitas tahfidz²⁷

Sumber daya manusia memiliki peran sangat penting dalam suatu lembaga, organisasi, atau institusi, karena dengan sumber daya yang memadai dapat melancarkan suatu kegiatan dalam mencapai tujuan Pondok Pesantren Tassbeh Baitul Qur'an.

2. Kultum

Kultum merupakan kegiatan yang dilakukan dalam menyampaikan ajaran-ajaran keagamaan dalam waktu singkat, atau biasa lebih dikenal sebagai kuliah tujuh menit, yang merupakan kegiatan yang dilakukan anak-anak, remaja, dan para santri untuk berlatih dalam menyampaikan isi ajaran Islam yang sifat waktunya terbatas.

“Jadi gunanya santri dilatih kultum di Pondok ini merupakan persiapan kematangan dan pembentukan mental untuk bisa berceramah dimimbar masjid karna salah satu program wajib dalam membiasakan para santri berceramah adalah untuk dilepaskan dan keperluan safari Ramadhan yang dilaksanakan tiap tahun ketika memasuki bulan Ramadhan”²⁸

Sehubungan dengan hal tersebut menurut Muh.Irwan salah satu pembina Pondok Pesantren Tassbeh Baitul Qur'an menuturkan bahwa kegiatan kultum yang dilakukan santri merupakan sarana pengembangan mental untuk terbiasa berbicara didepan umum dan merupakan persiapan untuk dilepaskan pada program tahunan Pesantren Tassbeh Baitul Qur'an yaitu melakukan Safari Ramadhan.

²⁷Ahmad Ramadhan (15 Tahun), Santri Pondok Pesantren Tassbeh Baitul Qur'an, *Wawancara*, 07 Januari 2021.

²⁸Muh.Irwan, (30 Tahun), Pembina Pondok Pesantren Tassbeh Baitul Qur'an, *Wawancara*, 07 Januari 2021.

Dari kutipan Muh.Irwan dapat dikaitkan dengan adanya tiga fungsi pesantren yaitu: transmisi dan transfer ilmu-ilmu islam, pemeliharaan tradisi islam, dan reproduksi ulama.²⁹

Terkait dengan kultum salah seorang santriwati atas nama Mutmainnah mengatakan bahwa:

“program pondok lainya yaitu kultum, program kultum dapat dilaksanakan disetiap malam sabtu dan juga dapat dilaksanakan pada malam ahad. Wadah kultum ini menjadikan kami sebagai pembentukan mental dan pembekalan pada bulan ramadan kelak”³⁰

Kegiatan kultum yang dilakukan Pondok Pesantren Tassbeh Baitul Qur’an merupakan kegiatan rutin dilaksanakan pada hari jum’at dan sabtu, sebagai langkah yang dilakukan untuk melatih para santrri berceramah dan berbicara didepan umum untuk membahas pokok pokok ajaran agama Islam, untuk keperluan santri pada kegiatan di bulan Ramadhan maupun diluar bulan Ramadhan.

3. Displin

Merupakan suatu kondisi yang tercipta dan terbentuk melalui proses dan serangkaian sikap yang menunjukkan nilai-nilai ketaatan, kepatuhan, keteraturan dan ketertiban. Seperti yang disampaikan Adam Malik selaku Pembina Pondok :

“Di Pondok kita ini semua kegiatan mulai dari bangun nya santri sampai pada tidurnya semua di atur dalam aturan sehari-hari pondok jadi kedisiplinan santri akan terus kita jaga karena semua aktifitasnya di atur dengan jelas dan lengkap, kalau ada yang melanggar maka akan di berikan sanksi dari Pembina”³¹

²⁹Imam Baroani,*Tradisionalisme dalam Pendidikan Islam*,(Surabaya:Al-Ikhlash 2000), h.90.

³⁰Mutmainnah, (18 Tahun), Santriwati Pondok Pesantren Tassbeh Baitul Qur’an, *Wawancara*, 07 Januari 2021.

³¹Adam Malik, (22 Tahun), Pembina Pondok Pesantren Tassbeh Baitul Qur’an, *Wawancara*, 07 Januari 2021.

Dari hasil wawancara di atas dapat dikatakan bahwa strategi yang dilakukan oleh pembina pondok pesantren yaitu merupakan jenis strategi agresif, strategi ini dilakukan dengan membuat program-program dan mengatur langkah-langkah atau tindakan, strategi agresif juga endobrak penghalang, rintangan, dan ancaman untuk mewujudkan keunggulan dan prestasi yang telah ditargetkan. Karena dengan penetapan strategi juga harus melibatkan manajemen sehingga dapat pengimplementasian strategi lebih mudah.³²

“Saya sebagai santri Pondok Pesantren Tassbeh Baitul Qur’an tentunya kami semua para santri sangat disiplin oleh pembina baik dari segi moral, akhlak, etika, begitupun disiplin pada setiap program kegiatan harian.”³³

Kedisiplinan dalam proses pendidikan sangat diperlukan karena sikap disiplin dapat menjaga proses belajar mengajar dengan baik dan lancar, tetapi yang sangat penting adalah dengan disiplin dengan proses pendidikan dapat menciptakan siswa menjadi kuat sebagai penerus bangsa Indonesia karena sikap disiplin salah satu kunci kesuksesan. Untuk itu dalam Pondok Pesantren Tassbeh Baitul Qur’an menerapkan program harian bagi santriwan-santriwati. Dalam hal ini sebuah strategi dalam manajemen organisasi dikatakan juga sebagai kiat, cara dan taktik yang telah dirancang dan terarah pada tujuan strategi organisasi.

³²Nawawi Hadari, *Manajemen Strategi* (Yogyakarta: Gadjah Mada University press 2005), h.150-151

³³Muhammad Afdhal, (17 Tahun), Santri Pondok Pesantren Tassbeh Baitul Qur’an, *Wawancara*, 07 Januari 2021.

BAB V

PENUTUP

A. Kesimpulan

Berdasarkan hasil penelitian yang telah di kemukakan pada pembahasan sebelumnya, dapat ditarik kesimpulan bahwa pondok pesantren Tassbeh Baitul Qur'an sangat memiliki peran penting atau pengaruh dalam peningkatan kualitas santri.

1. Upaya pimpinan Pondok Pesantren Tassbeh Baitul Qur'an dalam meningkatkan kualitas santri yaitu melakukan rutin *muroja'ah Alqur'an* untuk mewujudkan impian santri menjadi *tahfidz*, Pembacaan kitab kuning merupakan kegiatan forum pengajian dalam proses penerapan program harian santriwan dan santriwati, penguatan program kurikulum pendidikan demi memperkuat karakter siswa, mengadakan perlombaan bagi santri demi meningkatkan kualitas santri, dan penerapan program harian merupakan ketetapan pondok dalam peningkatan kualitas karena adanya program harian maka santriwan/santriwati dapat disiplin dan teratur.

2. Bentuk-bentuk peningkatan kualitas santri di Pondok Pesantren Tassbeh Baitul Qur'an yaitu menjadikan santriwan sebagai *tahfidz* (menghafal Al-Qur'an) dengan upaya melakukan *Murojaah Qur'an* (pendalaman membaca Al-Qur'an), kultum (kuliah tujuh menit) merupakan metode penyampaian ajaran-ajaran agama Islam, dan kedisiplinan merupakan suatu bentuk ajaran kepada santri/santriwan untuk menjadi seorang, Tahfidz, Da'i, dan juga sebagai santri yang berkualitas.

B. Implikasi

1. Dengan berkembangnya pesantren di Sulawesi selatan khususnya di Kabupaten Pinrang diharapkan dapat membimbing santriwan dan santriwati untuk lebih memprioritaskan ajaran-ajaran agama Islam dan juga pengetahuan sosial lainnya agar menciptakan generasi yang tidak hanya cerdas dalam hal kewajiban sebagai seorang muslim/muslimah tetapi juga unggul dalam pengetahuan yang lebih luas baik pembelajaran mengenai teknologi ataupun yang lainnya.

2. Untuk lebih efektif dan efisien dalam mengembangkan pesantren, hendaknya pimpinan Pondok Pesantren untuk lebih banyak mengadakan koordinasi dan membangun komunikasi yang lebih efektif lagi agar tidak terjadi miss komunikasi kepada para Pembina Pesantren Tassbeh Baitul Qur'an.

3. Disarankan kepada Pimpinan atau Pembina hendaknya melakukan pembinaan kepada santri secara rutinitas dan Intens sangat perlu untuk membina santri dan pembentukan generasi-generasi cerdas lagi kreatif dari segi pengembangan kualitas para santriwan dan santriwati.

DAFTAR PUSTAKA

Al Qur'anul Karim

A.M Kardiman, *Pengantar Ilmu Manajemen* Jakarta : Purnhalindo 2003

Abdul Basit, *Filsafat Dakwah*, Bandung: PT Raja Grafindo Persada, 2013

Anwar Syaifuddin, *Metodologi Penelitian*, Yogyakarta: Pustaka Pelajar, 2004

Cicik Resti "5 Strategi Kepemimpinan", *Blog Cicik Resti* <https://cicikresti.com/5-strategi-kepemimpinan/> (diAkses Pada Tanggal 8Maret Pukul 10.00)

David L, Goestch dan Stanly B Davis, *Manajemen Mutu Total*, Jakarta: PT. Pernhalindo, 2002

Dedi Mulyasana, *Pendidikan Bermutu dan Berdaya Saing*, Bandung: PT Remaja Rosdakarya, 2011

Dhofier, Zamakhsyari, *Relevansi Pesantren dan Pengembangan Ilmu di Masa Datang dalam Majalah Pesantren*, Jakarta: P3M, 2000

Dwiwibawa dan Riyanto, *Latihan Dasar Kepemimpinan*, Yogyakarta: Kinisius.2008

Edy Sutrisno, *Manajemen Sumber Daya Manusia*, Jakarta: Kencana Perdana Media Group, 2009

Fatah, Rohadi Abdul, Taufik, M Tata, Bisri , Abdul Mukti. *"Rekontruksi Pesantren*

Fred R david, *Manajemen Strategi Konsep* Jakarta: Salemba Empat, 2002

Hadari Nawawi, *Manajemen Strategik Organisasi Non Profit Bidang Pemerintahan*, Jakarta: Gadjah Mada University Press, 2003

Haidar Putra Daulay, *Sejarah Pertumbuhan dan Pembaharuan Pendidikan Islam di Indonesia*, cat 1: medan: Kharisma Putra Utama, 2007

Halim, Suhartini, Chairul Arif, dan Sunarto, *Manajemen Pesantren* cet 1: Yogyakarta: PT LKIS Pelangi Askara

<https://www.e-jurnal.com/2013/09/syarat-syarat-kepemimpinan.html>.(di Akses Pada Tanggal 13 November 2020 Pada Pukul 12,05 Wita)

Imam Barwani, *Tradisionalisme dalam Pendidikan Islam*, Surabaya: Al-Ikhlash, 2000

Imam Gunawan, *Manajemen Pendidikan*, Alfabeta: Bandung 2017

Jarwanto, *Pengantar Manajemen (3 IN 1)* Yogyakarta : Mediaterra, 2015

- Jhon A Piarce II, Richard B. Robinshon Jr. *manajemen strategi*, Formulasi, Implementasi, dan Pengendalian, ed. 12 Jakarta: Salemba Empat, 2013
- Kementrian Agama R.I. *Alquran dan Terjemahnya*. Solo: PT Tiga Serangkai Pustaka Mandiri, 2015
- Masa Depan*", Jakarta Utara: PT. Listafariska Putra, 2005
- Muammar, "Manajemen Pelatihan Dakwah Dalam Meningkatkan Kualitas Santri di Pondok Pesantren Awaluddin Desa Kuo Kecamatan Pangale Kabupaten Mamuju Tengah", *Skripsi*, Makassar: Fak, Dakwah dan Komunikasi UIN Alauddin, 2017
- Muhammad Idrus, *Metodologi Penelitian Ilmu Sosial; Pendekatan Kualitatif dan Kuantitatif* Ed. 2 Erlangga: Jakarta tahun 2009
- Muhlis Said, "Strategi Dakwah Pondok Pesantren Darul Istiqomah Maros Dalam Meningkatkan Kualitas Santri", *Skripsi*, Makassar: Fak Dakwah dan Komunikasi UIN Alauddin, 2017
- Nanang Hanafiah & Cucu Suhana, *Konsep Strategi Pembelajaran*, Bandung: PT. Refika Aditama, 2010
- Nawawi Hadari, *Manajemen Strategi*, Yogyakarta: Gadjah Mada University Perss, 2005
- Neon Muhajirin, *Metode Penelitian Kualitatif*, Yogyakarta; Rake Sarasin, 1998
- Nisma Ayu Lestari, "Manajemen Pelatihan Dakwah dalam Meningkatkan Kualitas Santri di Pondok Pesantren Immim Makassar". *Skripsi*, Makassar: Fak Dakwah dan Komunikasi UIN Alauddin. 2019
- Pak Dosen, <https://pakdosen.pengajar.co.id/manajemen-strategi/>. (diAkses Pada Tanggal 12 November 2020 Pukul 10.28)
- Pontas M. Pardade, *Manajemen Strategi dan Kebijakan Perusahaan*, cet.8 Jakarta: Mitra Wacana Media, 2011
- Pusat Bahasa Depertemen Pendidikan Nasional RI, *Kamus Besar Bahasa Indonesia*, Ed. 3 Jakarta: Balai Pustaka, 2005
- Setiawan Dimas Defenisi Strategi, *Blog Setiawan Dimas*, <http://Definisimu.blogspot.co.id/2012/11definisi-strategi.html>. (Diakses Pada Tanggal 15 Juni 2020)
- Sofjan Assauri, *Strategic Management: Sustainable Competitive Advantages*, Ed. 2 Cet. II; Jakarta: Rajawali Pers, 2016

- Sondang P Siagan, *Teori Kepemimpinan*, Jakarta: Rineka 2010
- Sudaryono, *Metodologi Penelitian*, Jakarta; PT. Raja Grafindo
- Suharsimi Arikunto, *Prosedur Penelitian Suatu Pendekatan Praktik*, Jakarta: Rineka Cipta, 2010
- Sulthon Masyud dan Khusnurdilo, *Manajemen Pondok Pesantren* cet. I; Jakarta : Diva Pustaka, 2003
- Syamsuddin AB, *Dasar-dasar Teori Metode Penelitian Sosial* Cet. 1 Wade Group, Ponogoro Jawa Timur, tahun 2017
- Syamsulnisar, *Filsafat Pendidikan Islam* Jakarta : PT. Ciputat Press, 2005
- Tholah Hasan, *Islam & Masalah Sumber Daya Manusia*, Lantabora Press: Jakarata, 2005
- Umar Faruq, *Ayo Mondok Biar Keren*. Lamongan: Media Media Grafika Printing, 2016
- V. Wiratma Sujarweni, *Metodologi Penelitian*, Yogyakarta: Pustaka Baru Press, 2014
- Wirawan, *Kepemimpinan*, Jakarta: PT Raja Grafindo Persada, 2014
- Yasmadi, *Modernisasi Pesantren: Kritik Nurcholis Madjid Terhadap Pendidikan Islam Tradisional* Jakarta: Ciputat Press, 2005
- Yuyus Suriyana dan Kartib Bayu, *Kewirusahaan*, Jakarta: Kencana, 2011
- Zamakhsyari Dhofier, *Tradisi Pesantren*, Jakarta: LP3ES, 2000

PEDOMAN WAWANCARA

1. Bagaimana Sejarah berdirinya Pondok Pesantren Tassbeh Baitul Qur'an?
2. Profil Pondok Pesantren Tassbeh Baitul Qur'an?
3. Program kegiatan harian Pondok Pesantren Tassbeh Baitul Qur'an?
4. Visi Misi Pondok Pesantren Tassbeh Baitul Qura'an ?
5. Kegiatan intra dan extra Pondok Pesantren Tassbeh Baitul Qur'an?
6. Bagaimana upaya pimpinan pondok Pasantren Tassbeh Baitul Qur'an dalam meningkatkan kualitas santri?
7. Bagaimana bentuk-bentuk peningkatan sumber daya santri yang dilakukan oleh pimpinan pondok pesantren tassbeh Baitul Qur'an?

LAMPIRAN-LAMPIRAN

1. Foto sesi Wawancara



2. Foto Masjid





3. Asrama Putri





4. Ruang kelas



5. Foto kegiatan santri (latihan ceramah)



6. Pembelajaran membaca Al qur'an





pelatihan guru mengaji sekabupaten pinrang





Acara maulid dan wisuda santri





Muhammad Salman merupakan anak pertama dari 5 bersaudara, hasil buah cinta oleh pasangan supiana dan muhammad basir. Penulis lahir pada tanggal 28oktober 1998 tempat lahir Bua-Bua1 dan memulai jenjang pendidikan di SDN. 211 Punnia pada tahun 2004 dan lulus pada tahun 2010. Pada tahun yang sama, penulis melanjutkan pendidikan di PON-PES

Mazraatul Akhirah Baramuli Kabupaten Pinrang, selanjutnya penulis melanjutkan pendidikan di PON-PES yang sama , selama di PON-PES penulis juga mengikuti berbagai kegiatan ekstrakurikuler yang ada di sekolah seperti kegiatan pramuka, OSIS. Penulis selesai di jenjang SMA tahun 2016. Tidak berhenti di situ penulis bercita-cita menjadi seorang pengusaha dan seorang penda'i melanjutkan studinya di Universitas Islam Negeri (UIN) Alauddin Makassar dan Alhamdulillah diterima di Fakultas Dakwah dan Komunikasi jurusan ManajemenDakwah.Sejak menjadi mahasiswa di Universitas Islam Negeri (UIN) Alauddin Makassar, penulis aktif diberbagai organisasi ekstra Kampus seperti, PMII, dan juga mengikuti organisasi daerah yakni KMP dan KPMP. danberbagai macam pengalaman yang diperoleh oleh penullis seperti beberapa tehknik ilmu dalam berorganisasi, Penulis berharap untuk dapat meraih kesuksesan dengan ilmu dan pendidikan yang lebih bermanfaat untuk masyarakat sosial.