

**PERAN KELUARGA DALAM PEMBENTUKAN KEPERIBADIAN
REMAJA DI KELURAHAN MANGGALA KECAMATAN
MANGGALA KOTA MAKASSAR**



Skripsi

Diajukan untuk Memenuhi Salah Satu Syarat Memperoleh Gelar
Sarjana Sosial Jurusan Bimbingan dan Penyuluhan Islam
pada Fakultas Dakwah dan Komunikasi
UIN Alauddin Makassar

UNIVERSITAS ISLAM NEGERI

ALAUDDIN
M A K A S S A R

Oleh:

HARNA
NIM: 50200116076

**FAKULTAS DAKWAH DAN KOMUNIKASI
UIN ALAUDDIN MAKASSAR
2021**

PERNYATAAN KEASLIAN SKRIPSI

Mahasiswa yang bertanda tangan di bawa ini :

Nama : Harna
NIM : 50200116076
Tempat/Tgl. Lahir : Ntoke, 08 April 1997
Jur/Prodi/Konsentrasi : Bimbingan dan Penyuluhan Islam
Fakultas/Program : Dakwah dan Komunikasi
Alamat : Ntoke-wera-Nusa Tenggara Barat
Judul : Peran Keluarga dalam Pembentukan Kepribadian
Remaja di Kelurahan Manggala Kecamatan
Manggala Kota Makassar

Menyatakan dengan sesungguhnya dan penuh kesadaran bahwa skripsi ini benar dan hasil karya sendiri. Jika di kemudian hari terbukti bahwa ia merupakan duplikat, tiruan, plagiat, atau di buat oleh orang lain, sebagian atau seluruhnya, maka skripsi dan gelar yang diperoleh karenanya batal demi hukum.

Gowa, 14 juli 2021
Penyusun,

Harna
NIM: 50200116076

PENGESAHAN SKRIPSI

Skripsi yang berjudul, “Peran Keluarga dalam Pembentukan Kepribadian Remaja di Kelurahan Manggala Kecamatan Manggala Kota Makassar”, yang disusun oleh Harna, NIM: 50200116076, mahasiswa Jurusan Bimbingan dan Penyuluhan Islam pada Fakultas Dakwah dan Komunikasi UIN Alauddin Makassar, telah diuji dan dipertahankan dalam sidang munaqasyah yang diselenggarakan pada hari Rabu, tanggal 14 Juli 2021 M, bertepatan dengan 26 Dzulkaidah 1442 H, dinyatakan telah dapat diterima sebagai salah satu syarat untuk memperoleh gelar Sarjana dalam Ilmu Dakwah dan Komunikasi, Jurusan Bimbingan dan Penyuluhan Islam.

Gowa, 14 Juli 2021 M.
26 Dzulkaidah 1442 H.

DEWAN PENGUJI

Ketua	: Dr. St. Rahmatiah, S.Ag., M.Sos.I	()
Sekretaris	: Dr. Mansyur Suma, M.Pd	()
Munaqisy I	: Dra. Hj. Sitti Trinurmi, M. Pd.I	()
Munaqisy II	: Dr. Syamsidar, M.Ag	()
Pembimbing I	: Dr. A. Syahraeni, M.Ag	()
Pembimbing II	: Dr. Tasbih, M.Ag	()

Diketahui oleh:
Dekan Fakultas Dakwah dan Komunikasi
UIN Alauddin Makassar,

Dr. Firdaus, M.Ag
NIP: 19760220 200501 1 002

KATA PENGANTAR

بِسْمِ اللَّهِ الرَّحْمَنِ الرَّحِيمِ

إِنَّ الْحَمْدَ لِلَّهِ نَحْمَدُهُ وَنَسْتَعِينُهُ وَنَسْتَغْفِرُهُ وَنَعُوذُ بِاللَّهِ مِنْ شُرُورِ أَنْفُسِنَا وَسَيِّئَاتِ أَعْمَالِنَا
مَنْ يَهْدِهِ اللَّهُ فَلَا مُضِلَّ لَهُ وَمَنْ يُضِلَّهُ فَلَا هَادِيَ لَهُ أَشْهَدُ أَنْ لَا إِلَهَ إِلَّا اللَّهُ وَأَشْهَدُ أَنَّ
مُحَمَّدًا عَبْدُهُ وَرَسُولُهُ أَمَّا بَعْدُ...

Puji syukur peneliti panjatkan kehadiran Allah swt. karena berkat Rahmat dan Karunia-Nya penulis dapat menyelesaikan penyusunan skripsi ini. Shalawat beserta salam semoga senantiasa terlimpah curahkan kepada Nabi Muhammad *Shallahu 'alaihi wa Sallam*, sebagai suri tauladan terbaik sepanjang zaman, seorang pemuda padang pasir yang baik akhlaknya dan sosok pemimpin yang paling berpengaruh sepanjang sejarah, kepemimpinan yang dengannya manusia mampu berhijrah dari satu masa yang tidak mengenal peradaban menuju kepada satu masa yang berperadaban.

Peneliti skripsi ini diajukan untuk memenuhi salah satu syarat memperoleh gelar Sarjana pada Jurusan Bimbingan dan Penyuluhan Islam Universitas Islam Negeri Alauddin Makassar. Dalam penyusunan dan penulisan skripsi ini tidak terlepas dari kekurangan, baik aspek kualitas maupun aspek kuantitas dari materi penelitian yang disajikan. Semua ini didasarkan dari keterbatasan yang dimiliki peneliti.

Oleh karena itu dalam kesempatan ini penulis menyampaikan terima kasih kepada Kedua Orang Tua, Kakak, Adek dan Keluarga yang senantiasa memberi dorongan baik moril, material maupun memotivasi penulis dalam menyelesaikan penelitian ini.

Dalam kesempatan ini pula, peneliti mengucapkan terima kasih yang tak terhingga atas bantuan, motivasi, didikan dan bimbingan yang diberikan kepada peneliti selama ini, antara lain kepada yang terhormat:

1. Prof. Hamdan Juhannis, M.A., Ph.D Rektor UIN Alauddin Makassar, Prof. Dr. H. Mardan, M.Ag. Wakil Rektor Bidang Akademik dan Pengembangan Lembaga, Dr. Wahyuddin, M.Hum. Wakil Rektor Bidang Administrasi Umum dan Perencanaan Keuangan, Prof. Dr. Darussalam, M.Ag. Wakil Rektor Bidang Kemahasiswaan, Dr. H. Kamaluddin Abunawas, M.Ag. Wakil Rektor Bidang Kerjasama dan Pengembangan yang telah menyediakan fasilitas belajar sehingga peneliti dapat mengikuti kuliah dengan baik.
2. Dr. Firdaus Muhammad, M.Ag. Dekan Fakultas Dakwah dan Komunikasi UIN Alauddin Makassar, Dr. Irwan Misbach, SE., M.Si Wakil Dekan I Bidang Akademik, Dr. Hj. Nurlaela Abbas, Lc., M.A Wakil Dekan II Bidang Administrasi Umum dan Dr. Irwanti Said, M.Pd. Wakil Dekan III Bidang Kemahasiswaan, yang telah memberikan berbagai fasilitas sehingga peneliti dapat menyelesaikan studi.
3. Dr. St. Rahmatiah, S.Ag., M.Sos.I dan Dr. Mansyur Suma, M.Pd. Ketua dan sekretaris Jurusan Bimbingan dan Penyuluhan Islam yang telah memberikan

fasilitas, bimbingan selama peneliti menempuh pendidikan di Fakultas Dakwah dan Komunikasi UIN Alauddin Makassar.

4. Dr. Andi Syahraeni, M.Ag, dan Dr. Tasbih, M.Ag sebagai pembimbing I dan pembimbing II yang telah meluangkan waktu, memberikan arahan, bimbingan sehingga skripsi ini dapat terselesaikan dengan baik.
5. Dra. Hj. St Trinurmi, M. Pd. I sebagai munaqisy I Dan Dr. Syamsidar, M. Ag sebagai munaqisy II yang telah menguji dengan penuh kesungguhan demi kesempurnaan skripsi ini.
6. Seluruh dosen jurusan bimbingan dan penyuluhan Islam fakultas dakwah dan komunikasih yang telah mengajar, membimbing, memberikan arahan kepada peneliti selama berada di kampus UIN Alauddin Makassar.
7. Kepala Perpustakaan UIN Alauddin Makassar Hildawati Almah, S.Ag., SS., MA, Kepala Perpustakaan Fakultas Dakwah dan Komunikasi Asniar, S.Ag., dan seluruh stafnya yang telah menyediakan fasilitas buku sebagai pedoman bagi peniliti untuk menyelesaikan skripsi ini.
8. Kepala kelurahan A. Anshar AP.,S. STP., M. SI Dan Hj. Rusniah, SE kelurahan manggala kecamatan manggala kota makassar dan masyarakat yang telah memberikan informasi akurat terkait penelitian skripsi ini.
9. Kedua orang tua peneliti, Ayahanda jaidun dan Ibu marjan yang telah memberikan kasih sayang, motivasi, dukungan materi dan doa yang selalu beliau panjatkan setiap saat untuk peneliti sehingga bisa menjadi manusia yang bermanfaat untuk orang lain.

10. Teman-teman seperjuangan angkatan 2016, teman-teman dari fakultas lain, serta sahabat-sahabat yang mensupport kepada peneliti untuk menyelesaikan skripsi dengan baik.

Peneliti juga menyadari sepenuhnya bahwa skripsi ini masih jauh dari kesempurnaan, baik dari segi bahasa, isi maupun analisisnya, sehingga kritik dan saran sangat peneliti harapkan untuk kesempurnaan skripsi ini



Gowa, 14 juli 2021
Penyusun,

Harna
NIM: 50200116076

DAFTAR ISI

JUDUL	i
PERNYATAAN KEASLIAN SKRIPSI.....	ii
PENGESAHAN	iii
KATA PENGANTAR	iv
DAFTAR ISI.....	viii
DAFTAR TABEL.....	x
PEDOMAN TRANSLITERASI.....	xi
ABSTRAK	xvi
BAB I PENDAHULUAN.....	1-11
A. Latar Belakang Masalah	1
B. Fokus Penelitian	6
C. Rumusan Masalah.....	8
D. Kajian Pustaka	9
E. Tujuan Dan Kegunaan Penelitian	11
BAB II TINJAUAN TEORITIS	12-36
A. Peran Keluarga Dalam Pembentukan Kepribadian Remaja	12
B. Definisi Kepribadian.....	20
C. Remaja.....	22
D. Faktor Yang Menjadi Kendala Dalam Pembentukan Kepribadian Remaja	33
E. Langkah-Langkah Yang Dilakukan Keluarga Dalam Pembentukan Kepribadian Remaja	35
BAB III METODE PENELITIAN	37-44
A. Jenis Dan Lokasi Penelitian.....	37
B. Pendekatan Penelitian.....	38
C. Sumber Data	39
D. Metode Pengumpulan Data	40
E. Instrumen Penelitian	42
F. Teknik Pengolahan Dan Analisis Data.....	43

BAB IV PERAN KELUARGA DALAM PEMBENTUKAN KEPERIBADIAN REMAJA DI KELURAHAN MANGGALA KECAMATAN MANGGALA KOTA MAKASSAR.....	45-63
A. Gambaran Umum Lokasi Penelitian.....	45
B. Langkah-Langkah Yang Dilakukan Keluarga Dalam Pembentukan Kepribadian Remaja Di Kelurahan Manggala Kecamatan Manggala Kota Makassar	55
C. Faktor Yang Menjadi Kendala Dalam Pembentukan Kepribadian Remaja Di Kelurahan Manggala Kecamatan Manggala Kota Makassar	60
 BAB V PENUTUP.....	 64-66
A. Kesimpulan.....	64
B. Implikasi Penelitian	64
 DAFTAR PUSTAKA	 65
LAMPIRAN-LAMPIRAN.....	67
DAFTAR RIWAYAT HIDUP.....	72



DAFTAR TABEL

Tabel	: Pedoman Transliterasi Arab-Latin.....	xii
Tabel 4.1	: Jumlah penduduk Kelurahan Manggala tahun 2007	47
Tabel 4.2	: Tingkat pendidikan Kelurahan Manggala tahun 2007.....	47
Tabel 4.3	: Keadaan keagamaan Kelurahan Manggala tahun 2007	49
Tabel 4.4	: Keadaan ekonomi Kelurahan Manggala tahun 2007	50
Tabel 4.5	: Prasarana dan sarana pendidikan Kelurahan Manggala tahun 2007....	51
Tabel 4.6	: Sarana kesehatan Kelurahan Manggala tahun 2007	52
Tabel 4.7	: Sarana olahraga Kelurahan Manggala tahun 2007	52



PEDOMAN TRANSLITERASI ARAB-LATIN

Daftar huruf bahasa Arab dan transliterasinya ke dalam huruf latin dapat dilihat pada tabel berikut:

1. Konsonan

Huruf arab	Nama	Huruf latin	Nama
ا	alif	tidak dilambangkan	tidak dilambangkan
ب	ba	B	Be
ت	Ta	T	Te
ث	Tsa	S	es (dengan titik di atas)
ج	Jim	J	Je
ح	Ha	H	ha (dengan titik di bawah)
خ	Kha	Kh	ka dan ha
د	Dal	D	De
ذ	Zal	Z	zet (dengan titik di atas)
ر	Ra	R	Er
ز	Za	Z	Zet
س	Sin	S	Es
ش	Syin	Sy	es dan ye
ص	Shad	S	es (dengan titik di bawah)
ض	Dhad	D	de (dengan titik di bawah)

ط	Tha	T	te (dengan titik di bawah)
ظ	Dza	Z	zet (dengan titik di bawah)
ع	'ain	'	apostrof terbaik
غ	Gain	G	Eg
ف	Fa	F	Ef
ق	Kaf	Q	Ka
ك	Kaf	K	Ka
ل	Lam	L	El
م	Mim	M	Em
ن	Nun	N	En
و	Wawu	W	We
ه	Ha	H	Ha
أ	Hamzah	,	Apostrof
ي	ya'		Ye

Hamzah (ء) yang terletak di awal kata mengikuti vokalnya tanpa diberi tanda apapun. Jika ia terletak di tengah atau di akhir, maka ditulis dengan tanda (').

2. Vokal

Vokal bahasa Arab, seperti vokal bahasa Indonesia, terdiri atas vokal tunggal atau monoftong dan vokal rangkap atau diftong.

Vokal tunggal bahasa Arab yang lambangnya berupa tanda atau harakat, transliterasinya sebagai berikut:

Tanda	Nama	Haruf Latin	Nama
ـَ	FATHAH	A	A
ـِ	KASRAH	I	I
ـُ	DAMMAH	U	U

3. Maddah

Maddah atau vokal panjang yang lambangnya berupa harakat atau huruf, transliterasinya berupa huruf dan tanda, yaitu:

Harakat dan Huruf	Nama	Huruf dan Tanda	Nama
ا اِ	Fathah dan alif atau ya	A	a dan garis di atas
ي	Kasrah dan ya	I	i dan garis di atas
و	Dammah dan wau	U	u dan garis di atas

4. Ta'Marbutah

Transliterasi untuk ta marbutah ada dua, yaitu: *ta marbutah* yang hidup atau mendapat harakat *fathah*, *kasrah* dan *dammah*, yang transliterasinya adalah [t]. sedangkan *ta marbutah* yang mati atau mendapat harakat sukun transliterasinya adalah [n].

5. Syaddah (Tasydid)

Syaddah atau *tasydid* yang dalam system tulisan Arab dilambangkan dengan sebuah tanda *tasydid*, dalam transliterasinya ini dilambangkan dengan perulangan

huruf (konsonan ganda) yang diberi tanda *syaddah*. Jika huruf (ﻉ), maka ia ditransliterasikan seperti huruf maddah (i).

6. Kata Sandang

Kata sandang dalam system tulisan Arab dilambangkan dengan huruf ﻻ (*alif lam ma'arifah*). Dalam pedoman transliterasi ini, kata sandang ditransliterasi seperti biasa, al-, baik ketika ia di ikuti oleh huruf *syamsiah* maupun huruf *qamariyah*. Kata sandang tidak mengikuti bunyi huruf langsung yang mengikutinya. Kata sandang ditulis terpisah dari kata yang mengikutinya dan dihubungkan dengan garis mendatar (-).

7. Hamzah

Aturan transliterasi huruf hamzah menjadi apostrop hanya berlaku bagi hamzah yang terletak di tengah dan akhir kata. Namun, bila *hamzah* terletak di awal kata, ia tidak dilambangkan karena dalam tulisan Arab ia berupa alif.

8. Penulisan Kata Arab yang Lazim digunakan dalam Bahasa Indonesia

Kata, istilah atau kalimat Arab yang ditransliterasi adalah kata, istilah atau kalimat yang sudah lazim dan menjadi bagian dari perbendaharaan bahasa Indonesia atau sudah sering ditulis dalam tulisan bahasa Indonesia, tidak lagi ditulis menurut cara transliterasi di atas. Misalnya kata Alquran (dari Alquran), sunnah, khusus dan umum. Namun bila kata-kata tersebut menjadi bagian dari satu rangkaian teks Arab, maka mereka harus ditransliterasi secara utuh.

9. Lafz al-Jalalah (الله)

Kata “Allah” yang didahului partikel seperti huruf *jarr* dan huruf lainnya atau berkedudukan sebagai *mudaf ilaih* (frase nominal), ditransliterasi tanpa huruf hamzah.

Adapun *ta marbutah* di akhir kata yang disandarkan kepada lafz al-Jalalah, ditransliterasi dengan huruf [t].

10. Huruf Kapital

Walau system tulisan Arab tidak mengenal huruf kapital (*All caps*), dalam transliterasinya huruf-huruf tersebut dikenai ketentuan tentang penggunaan huruf kapital berdasarkan pedomaan ejaan bahasa Indonesia yang berlaku (EYD). Huruf capital, misalnya digunakan untuk menuliskan huruf awal nama dari (orang, tempat, bulan) dan huruf pertama pada permulaan kalimat. Bila nama diri didahului oleh kata sandang (al-), maka yang ditulis dengan huruf kapital tetap huruf awal nama diri tersebut, bukan huruf awal kata sandangnya. Jika terletak pada awal kalimat, maka huruf A dari kata sandang tersebut menggunakan huruf kapital (AL-). Ketentuan yang sama juga berlaku untuk huruf awal dari judul referensi yang didahului oleh kata sandang al-, baik ketika ia ditulis dalam teks maupun dalam catatan rujukan (CK DP, CDK dan DR).



ABSTRAK

Nama : Harna
NIM : 50200116076
Jurusan : Bimbingan dan Penyuluhan Islam
Fakultas : Dakwah dan Komunikasi
Judul : Peran Keluarga dalam Pembentukan Kepribadian Remaja di Kelurahan Manggala Kecamatan Manggala Kota Makassar

Pokok masalah Penelitian ini adalah Bagaimana Peran Keluarga dalam Pembentukan Kepribadian Remaja di Kelurahan Manggala, Kecamatan Manggala, Kota Makassar. Dari pokok masalah tersebut maka dapat dirumuskan sub-sub masalah sebagai berikut: 1) Bagaimana langkah-langkah yang dilakukan keluarga dalam pembentukan kepribadian remaja di Kelurahan Manggala, Kecamatan Manggala, Kota Makassar? dan 2) Faktor apa yang menjadi kendala pembentukan kepribadian remaja di Kelurahan Manggala, Kecamatan Manggala, Kota Makassar?

Penelitian ini menggunakan jenis penelitian kualitatif deskriptif yang berlokasi di Kelurahan Manggala, Kecamatan Manggala, Kota Makassar. Pendekatan penelitian yang digunakan adalah pendekatan bimbingan dan pendekatan psikologi. Sumber data primer penelitian ini yaitu yang menjadi informan kunci (*key informan*) adalah orang tua yang bernama Esmah dan informal tambahan Nursanti, Suharni, Asrianti, Anwar serta remaja bernama Muhammad nurhidayat, Mutmainnah, Andi fajar, dwiki harqa di Kelurahan Manggala, Kecamatan Manggala, Kota Makassar. Sumber data sekunder adalah buku, artikel-artikel dan sumber data lain yang bisa dijadikan data pelengkap. Metode pengumpulan data adalah observasi, wawancara dan dokumentasi. Analisis data didapat oleh peneliti melalui wawancara, angket dan lain sebagainya

Hasil penelitian ini menunjukkan bahwa Langkah-langkah yang dilakukan keluarga dalam pembentukan kepribadian remaja di kelurahan manggala kecamatan manggala kota makassar adalah membentuk kepribadian agama remaja sejak dini, melakukan pengawasan, memberikan jadwal atau aturan, memberikan keteladanan serta memberikan motivasi. Faktor yang menjadi kendala Keluarga Dalam pembentukan Kepribadian Remaja di Kelurahan manggala Kecamatan manggala kota makassar adalah pengaruh lingkungan keluarga, pengaruh lingkungan (teman sebaya), Pengaruh media sosial.

Implikasi dalam Penelitian ini adalah 1) Hendaknya orang tua lebih memperhatikan pendidikan anaknya sejak dini agar anak memiliki kepribadian yang baik. 2) Diharapkan kepada Aparat Desa setempat untuk melakukan penyuluhan untuk anak-anak agar tidak terpengaruh ke hal-hal yang negatif. 3) Orang tua di harapkan memberi contoh yang baik serta ada waktu bersama anak-anaknya agar tidak terpengaruh pada hal-hal yang negatif.

BAB I

PENDAHULUAN

A. Latar Belakang Masalah

Keluarga adalah unit terkecil dari masyarakat yang terdiri atas kepala keluarga serta beberapa orang yang berkumpul dan tinggal satu atap dalam keadaan saling ketergantungan. Peranan keluarga merupakan serangkaian pola sikap dan perilaku, nilai dan tujuan yang diharapkan oleh masyarakat yang berhubungan dengan fungsi individu didalam kelompok sosialnya.¹

Kata Kepribadian berasal dari bahasa Italia dan Inggris yang berarti persona atau *personality* yang berarti topeng. Akan tetapi sampai saat ini asal usul kata ini belum diketahui. Konteks asli dari kepribadian adalah gambaran eksternal dan sosial.² Membentuk kepribadian adalah sebuah penanaman modal manusia untuk masa depan, membekali generasi muda dengan budi pekerti yang luhur dan kepribadian yang baik. Keluarga adalah ladang terbaik dalam menyemai nilai-nilai agama pada anak dalam rangka membentuk kepribadian mandiri pada anak.³

Allah berfirman. dalam QS. At-Tahrim/66: 6.

¹Syamsuddin AB, *sistem Pengasuhan Orang Tua Agar Anak Berkualitas* (samata: 2014), h. 1.

²Muhammad Rusydi Rasyid, *Psikologi Perkembangan* (Makassar: Alauddin Makassar, 2015), h. 179 dan 181.

³Syaiful Bahri Djamarah, *Pola Asuh Orang Tua dan Komunikasi dalam Keluarga* (Jakarta: Rineka Cipta, 2014), h. 24.

يَا أَيُّهَا الَّذِينَ ءَامَنُوا قُوا أَنفُسَكُمْ وَأَهْلِيكُمْ نَارًا وَقُودُهَا النَّاسُ وَالْحِجَارَةُ عَلَيْهَا مَلَائِكَةٌ
 غِلَاطٌ شِدَادٌ لَا يَعْصُونَ اللَّهَ مَا أَمَرَهُمْ وَيَفْعَلُونَ مَا يُؤْمَرُونَ

Terjemahnya:

Wahai orang-orang yang beriman? Peliharalah dirimu dan keluargamu dari api neraka yang bahan bakarnya adalah manusia dan batu, penjaganya malaikat-malaikat yang kasar, dan keras yang tidak durhaka kepada Allah terhadap apa yang Dia perintahkan kepada mereka dan selalu mengerjakan apa yang diperintahkan.⁴

Ayat di atas sepatutnya dimaknai bahwa memelihara diri dan keluarga itu mutlak dilakukan bagi setiap insan melalui pembentukan kepribadian, sehingga mampu mengarahkan dirinya pada keridahan Allah.

Kepribadian remaja dapat dilihat dari bagaimana peran orang tua dalam mengajarkan dan menanamkan nilai-nilai sosial dan nilai-nilai agama, baik dari keluarga petani, wiraswasta dan berbagai pekerjaan lainnya. Kepribadian anak tidak hanya dibentuk oleh didikan orang tua di rumah, melainkan juga dipengaruhi oleh perkembangan teknologi, lingkungan dan teman sekitarnya. Sehingga di era sekarang ini, tidak mengherankan jika kepribadian anak yang berada di Kelurahan Manggala, Kecamatan Manggala, Kota Makassar kepribadiannya berbeda. Di antara mereka ada yang sopan serta patuh kepada orang tua, kakaknya dan orang yang lebih tua darinya. Selain itu, ada juga yang tidak sopan, baik dari segi ucapan maupun perbuatan. Misalnya, tidak menghormati orang yang lebih tua darinya, dalam bertutur kata hanya menyebut nama, membantah perintah orang tua, jika dinasehati ia bersikap acuh tak acuh dan membalasnya dengan suara yang lebih keras.

⁴ Kementerian Agama RI, *Alquran dan Terjemahnya*, h. 560.

Jane C. Ollenburger berpendapat bahwa dalam kehidupan sehari-hari memiliki beban ganda dalam keluarganya, yaitu beban memberikan pengasuhan kepada anaknya tanpa pamrih dan beban untuk memberikan kelangsungan perekonomian kepada anaknya.

Remaja adalah alam dimana individu tidak bisa digolongkan lagi sebagai anak-anak, namun belum matang jika digolongkan menjadi orang dewasa.⁵ Masa remaja merupakan salah satu periodesasi (perkembangan) manusia. Periode ini merupakan masa transisi (peralihan) dari kanak-kanak menuju dewasa. Perilaku dalam masa perkembangan ini memerlukan perhatian yang khusus sebab pada masa ini manusia cenderung untuk melakukan hal yang mereka inginkan atas dasar ingin mencari tahu tentang segala hal sehingga terkadang melupakan kepentingan dirinya, orang tuanya, keluarga dan masyarakat sekitar bahkan melanggar norma sosial yang berlaku.

Selain karena ciri remaja seperti di atas, Sigmund Freud menegaskan bahwa penyebab utama dari perkembangan tidak sehat, ketidakmampuan menyesuaikan diri dan kriminalitas anak dan remaja adalah konflik mental, rasa tidak dipenuhi kebutuhan pokoknya, seperti rasa aman, dihargai, bebas memperlihatkan kepribadian dan lain-lain. Berbagai permasalahan yang terjadi di masa remaja ini sudah tidak bisa di pungkiri lagi. semakin canggih teknologi, maka semakin cepat diperoleh informasi

⁵Syamsuddin AB, *sistem Pengasuhan Orang Tua Agar Anak Berkualitas* (makassar:2014), h. 1.

yang kompleks (terperinci) mengenai berbagai permasalahan remaja sehingga semakin disadari tentang banyaknya permasalahan pada remaja.⁶

Setelah peneliti melakukan survei secara langsung, peneliti melihat dan mencermati sebagian orang tua yang mampu membentuk kepribadian pada remaja sehingga remaja tersebut mampu mandiri dan dapat dilihat dari sikap remaja yang disiplin waktu serta mampu melaksanakan aktifitas sendiri, bertanggung jawab atas pilihannya dan mengerjakan pekerjaan rumah secara sendiri sedangkan begitu banyak juga orang tua yang gagal membentuk kepribadian remaja sehingga sebagian remaja tidak bisa mandiri dan mengatur waktu dengan baik tanpa diperintah oleh orangtuanya.

Kebutuhan yang diberikan melalui peranan akan memberikan kesempatan pada remaja untuk menunjukkan bahwa dirinya adalah sebagian dari orang-orang di sekitarnya. Dapat disimpulkan bahwa peran orang tua sangat besar dalam pembentukan kepribadian remaja.

Segala masalah yang dihadapi oleh orang tua di era globalisasi ini, memaksakan situasi atau pun peran orang tua dalam membentuk kepribadian remaja dalam lingkungan keluarga ditengah teknologi yang sangat canggih pada zaman sekarang. Tidak semua keluarga mempunyai cara yang sama dalam membentuk kepribadian remaja maka Peran inilah yang akan mempengaruhi proses interaksi

⁶M. Sattu Alang, *Kesehatan Mental dan Terapi Islam* (Cet.I; Makassar: Pusat Pengkajian Islam dan Masyarakat,2001), h. 82.

orang tua terhadap remaja dan di sinilah dapat kita melihat bagaimana peran orang tua dalam membentuk kepribadian remaja di era globalisasi ini yang serba teknologi.

Membentuk kepribadian remaja dapat dilihat dari bagaimana peran orang tua dalam mengajarkan dan membentuk kepribadian agama remaja sejak dini, baik dari keluarga petani, wirasuwasta dan berbagai pekerjaan lainnya. Kepribadian remaja tidak hanya dibentuk oleh didikan orang tua di rumah, melainkan juga dipengaruhi oleh perkembangan teknologi serta lingkungan sekitarnya. Sehingga di era sekarang ini, tidak mengherankan jika kepribadian remaja yang berada di Kelurahan Manggala, Kecamatan Manggala, Kota Makassar berbeda-beda. Sebagian dari mereka ada yang sopan serta patuh kepada orang tua, kakaknya dan orang yang lebih tua darinya. Selain itu, ada juga yang tidak sopan, baik dari segi ucapan maupun perbuatan. Misalnya, membantah perintah orang tua, jika dinasehati ia bersikap acuh tak acuh dan membalasnya dengan suara yang lebih keras, tidak cepat tidur ketika menggunakan teknologi seperti Hp, tidak mengucapkan salam atau permisi ketika lewat orang yang lebih tua darinya. Hal ini bisa terjadi karena orang tua tidak mengawasi, memberi teladan yang baik serta adanya pengaruh lingkungan sekitarnya terkhusus teman sebayannya, Maka dari itu saya tertarik untuk melakukan penelitian dengan judul Peran lingkungan keluarga dalam pembentukan kepribadian remaja di Kelurahan Manggala Kecamatan Manggala Kota Makassar.

B. Fokus Penelitian dan Deskripsi Fokus

1. Fokus Penelitian

Penelitian ini merupakan penelitian yang bersifat kualitatif, peneliti ini berfokus terhadap “Peran Keluarga dalam Pembentukan Kepribadian Remaja di Kelurahan Manggala Kecamatan Manggala Kota Makassar. Oleh karena itu penelitian ini akan difokuskan pada langkah-langkah yang dilakukan keluarga dalam pembentukan kepribadian remaja bagaimana peran lingkungan keluarga terhadap pembentukan kepribadian remaja.

2. Deskripsi fokus

Berdasarkan fokus penelitian di atas dapat dideskripsikan bahwa Peran Keluarga dalam Pembentukan Kepribadian Remaja di Kelurahan Manggala, Kecamatan Manggala, Kota Makassar adalah sebagai berikut:

- a. Langkah-langkah yang dilakukan keluarga dalam pembentukan kepribadian remaja di Kelurahan Manggala, Kecamatan Manggala, Kota Makassar sebagai berikut:

- 1) Membentuk kepribadian agama anak sejak dini

Membentuk kepribadian agama anak adalah pelajaran pertama yang harus dibangun oleh orang tua bersama anak-anaknya. Jika seorang anak memiliki landasan agama yang baik sejak usia dini, maka hal itu mempengaruhi kepribadian anak tersebut.

2) Melakukan Pengawasan

Ungkapan dari Esmah mengatakan orang tua harus melakukan pengawasan dan bukan hanya memberikan kebebasan pada anak bergaul dengan teman sebaya yang mampu mempengaruhi kepribadianya, untuk itu orang tua tetap melakukan pengawasan terhadap anak-anak, apa lagi di zaman teknologi dan di masa covid 19 yang mengharuskan anak-anak untuk melakukan proses belajar lewat media sosial seperti zoom, google drive, email, whatsapp, classroom dan media sosial lain.⁷

3) Memberikan Keteladanan

Orang tua adalah teladan dalam membentuk kepribadian anak. Memberikan contoh adalah usaha yang paling ampuh untuk diberikan kepada anak-anak, sehingga anak tidak hanya mendapatkan bimbingan atau pelajaran semata, melainkan mereka harus melihat secara langsung apa yang disampaikan oleh orang tuanya (ada pengaplikasian).

b. Faktor yang menjadi kendala dalam pembentukan kepribadian remaja di Kelurahan

Manggala Kecamatan Manggala Kota Makassar disebabkan karna sebagai berikut:

1. Pengaruh Lingkungan keluarga

Anak dan keluarga merupakan dua hal yang tidak bisa dijauhkan karena dalam lingkungan keluarga ada orang tua, kakak, nenek, kakek, paman dan lain-lain. Sehingga kepribadian seorang anak dipengaruhi oleh lingkungan keluarga.

⁷Esmah (38 tahun) ibu rumah tangga, wawancara di Kelurahan Manggala Kecamatan Manggala Kota Makassar tanggal 28 januari 2021

2. Pengaruh teman sebayan

Begitu banyak orang tua yang memberikan kebebasan pada remaja melakukan kegiatan apapun untuk menghabiskan sebagian besar waktunya bersama dengan teman-temannya diluar rumah. Sehingga orang harus memperhatikan mereka dengan siapa mereka berteman. Ada teman yang tidak memperhatikan waktu dan tidak mengetahui ilmu-ilmu agama oleh orang tua mereka dan itu bisa mempengaruhi kepribadian mereka.

3. Pengaruh media sosial

Di zaman sekarang ini kita semua mengetahui bahwa yang menjadi dampak atau pengaruh pada kepribadian anak adalah media sosial, dimasa covid-19 ini mewajibkan kepada orang tua untuk memberi batasan kepada anak dalam menggunakan media sosial pada saat proses belajar saja.

C. Rumusan masalah

Berdasarkan latar belakang di atas, penulis mengemukakan masalah pokok yaitu Bagaimana peran keluarga dalam pembentukan kepribadian remaja di Kelurahan Manggala, Kecamatan Manggala, Kota Makassar.? Dari pokok masalah tersebut maka dapat dirumuskan sub-sub masalah sebagai berikut :

1. Bagaimana langkah-langkah yang dilakukan keluarga dalam pembentukan kepribadian remaja di Kelurahan Manggala Kecamatan Manggala Kota Makassar?
2. Faktor apa yang menjadi kendala dalam pembentukan kepribadian remaja di Kelurahan Manggala Kecamatan Manggala Kota Makassar?

D. Kajian pustaka

1. Hubungannya dengan buku-buku

- a. Buku Psikologi keluarga yang di susun oleh Sri Lestari yang membahas tentang struktur keluarga dan relasi keluarga. Sri lestari dalam bukunya membahas tentang relasi keluarga serta fungsi dari keluarga itu sendiri.
- b. Buku psikologi kepribadian yang di susun oleh Drs. Sumadi Suryabrata, yang membahas tentang struktur kepribadian dan Definisi Allport tentang kepribadian.
- c. Buku proses pensalahan anak dalam keluarga menurut pendidikan Islam disusun oleh Dra.Hj. Sitti Trinurmi, yang membahas tentang konsep kesalahan anak dalam keluarga dan pendidikan Islam tentang pesalahan anak dalam keluarga
- d. Buku diri remaja dengan orang tua berkebutuhan khusus yang disusun oleh Umi Kusyairy yang membahas tentang remaja dengan orangtua berkebutuhan khusus dan konsep diri.

2. Kaitannya dengan Penelitian Terdahulu

Beberapa penelitian yang relevan dengan judul penelitian “Peran Keluarga dalam Pembentukan Kepribadian Remaja di Kelurahan Manggala Kecamatan Manggala Kota Makassar” yakni:

- a. Skripsi yang ditulis oleh Atri Widiana mahasiswi UIN Alauddin Makassar Jurusan Bimbingan dan Penyuluhan Islam dengan judul skripsi “Metode Bimbingan Penyuluhan Islam dalam Mengatasi Perilaku Menyimpang Remaja Londo Iha di Desa Doridungga Kecamatan Donggo Kabupaten Bima”. Sub permasalahan dari skripsi ini menitik beratkan pada Bagaimana upaya penyuluh agama Islam dalam

mengatasi perilaku menyimpang remaja Londo Iha (Kawin Lari) di Desa Doridungga Kecamatan Donggo Kabupaten Bima. Adapun hasil dari penelitian ini yaitu menunjukkan bahwa Faktor yang menyebabkan terjadinya perilaku menyimpang remaja Londo Iha di Desa Doridungga Kecamatan Donggo Kabupaten Bima dikarenakan oleh faktor lingkungan/pergaulan bebas, keegoisan, syarat-syarat pembiayaan, serta telah terjadinya perbuatan-perbuatan yang melanggar norma dan agama dengan gaya pacaran yang modern dan mengikuti arus perkembangan zaman yang akhirnya merusak. Upaya penyuluh dalam mengatasi perilaku menyimpang remaja Londo Iha di Desa Doridungga Kecamatan Donggo Kabupaten Bima yaitu melakukan penyuluhan perorangan, melakukan penyuluhan secara kelompok, yaitu dengan memberikan ceramah, membimbing dan menuntun agar meninggalkan perbuatan-perbuatan yang dapat menghancurkan martabat dirinya dan keluarga. Dengan menggunakan metode dengan observasi, wawancara dan dokumentasi.⁸

- b. Skripsi yang ditulis oleh Muh. Suyono Isman mahasiswa UIN Alauddin Makassar Jurusan Bimbingan dan Penyuluhan Islam dengan judul skripsi “Peran Orang Tua dalam Pembentukan Kepribadian Anak di Desa Banti Kecamatan Baraka Kabupaten Enrekang”. Sub permasalahan dari Skripsi ini adalah Bagaimana upaya orang tua dalam membentuk kepribadian anak di Desa Banti Kecamatan

⁸Atri Widiana, “Metode Bimbingan Penyuluhan Islam dalam Mengatasi Perilaku Menyimpang Remaja Londo Iha di Desa Doridungga Kecamatan Donggo Kabupaten Bima”, *Skripsi* (Makassar: Fakultas Dakwah dan Komunikasi, 2018).

Baraka Kabupaten Enrekang dan Bagaimana kendala yang dihadapi orang tua dalam membentuk kepribadian anak di Desa Banti Kecamatan Baraka Kabupaten Enrekang. Adapun kesimpulan dari hasil Hasil penelitian ini menunjukkan bahwa upaya orang tua dalam membentuk kepribadian anak di Desa Banti Kecamatan Baraka Kabupaten Enrekang adalah menanamkan nilai-nilai agama sejak dini, melakukan pengawasan dan memberikan keteladanan.⁹

E. Tujuan dan kegunaan penelitian

1. Tujuan penelitian

- a. Untuk mengetahui langkah-langkah yang dilakukan keluarga dalam pembentukan kepribadian remaja di Kelurahan Manggala, Kecamatan Manggala, Kota Makassar
- b. Untuk mengetahui Faktor yang menjadi kendala dalam pembentukan kepribadian remaja di Kelurahan Manggala, Kecamatan Manggala, Kota Makassar

2. Kegunaan penelitian

- a. kegunaan teoritis,
 - 1) penelitian ini bertujuan untuk menambah referensi atau tambahan informasi dalam pengembangan ilmu pengetahuan terhadap mahasiswa mengenai peran orang tua terhadap pembentukan kepribadian remaja yg baik dan sehat di

⁹Muh. Suyono Isman “Peran Orang Tua dalam Pembentukan Kepribadian Anak di Desa Banti Kecamatan Baraka Kabupaten Enrekang”,*Skripsi* (Makassar: Fakultas Dakwah dan Komunikasi, 2019).

khususkan untuk jurusan Bimbingan dan Penyuluhan Islam UIN Alauddin Makassar

- 2) menambah pengetahuan penulis terhadap faktor serta langkah-langkah keluarga dalam membentuk kepribadian remaja di Kelurahan Manggala, Kecamatan Manggala, Kota Makassar



BAB II

TINJAUAN TEORETIS

A. Peran Keluarga dalam Pembentukan Kepribadian Remaja

1. Pengertian Keluarga

Keluarga adalah unit terkecil dari masyarakat yang terdiri atas kepala keluarga serta beberapa orang yang berkumpul dan tinggal satu atap dalam keadaan saling ketergantungan.

Menurut para ahli sebagai berikut:

- a. Menurut Elliot, Keluarga adalah suatu kelompok terkecil, terdiri dari dua orang atau lebih yang memiliki tempat tinggal yang sama dan mempunyai hubungan darah, diikat oleh suatu perkawinan atau adopsi dalam suatu keluarga.
- b. Menurut Hendi, Keluarga adalah suatu kelompok yang terdiri dari dua orang atau lebih yang di rekat oleh ikatan darah, perkawinan atau adopsi serta tinggal bersama.
- c. Menurut Kartono, Keluarga adalah suatu kelompok sosial paling intim yang di ikat oleh relasi seks, cinta, kesetiaan, dan pernikahan.¹⁰
- d. Menurut Hasan dalam Syamsuddin AB keluarga yaitu yang terdiri dari kelompok yang memiliki ikatan perkawinan, keturunan atau darah, atau adopsi, kemudian anggota keluarga tinggal bersama dalam satu rumah, dan anggota keluarga saling

¹⁰Syamsuddin AB, *sistem Pengasuhan orang tua agar anak berkualitas* (Makassar:2014), h. 1.

berinteraksi dan berkomunikasi dalam peran sosial. Disamping itu keluarga memiliki kebiasaan atau kebudayaan yang berasal dari masyarakat (ada keunikan tersendiri).

Pada umumnya keluarga dimulai dengan perkawinan laki-laki dan perempuan dewasa. Pada tahap ini relasi yang terjadi berupa relasi pasangan suami istri. Ketika anak pertama lahir muncullah bentuk relasi baru, yaitu relasi orang tua-anak. Ketika anak berikutnya lahir muncul lagi bentuk relasi lain, yaitu relasi sibling (saudara sekandung). Ketiga macam relasi tersebut merupakan bentuk relasi yang pokok dalam bentuk keluarga inti. Dalam keluarga yang lebih luas anggotanya atau keluarga batih, bentuk-bentuk relasi yang terjadi akan lebih banyak lagi, misalnya kakek/nenek-cucu, mertua-menantu, saudarah ipar dan paman/bibi-keponakan. Setiap bentuk relasi yang terjadi dalam keluarga biasanya memiliki karakteristik yang berbeda. Berikut ini di paparkan karakteristik relasi tersebut:

a. Relasi pasangan suami istri

Sebagai permulaan bagi relasi yang lain, relasi suami istri memberi landasan dan menentukan warna bagi keseluruhan relasi di dalam keluarga.

b. Relasi orang tua-anak

Menjadi orang tua merupakan salah satu tahapan yang di jalani oleh pasangan yang memiliki anak. Masa transisi menjadi orang tua pada saat kelahiran anak pertama terkadang menimbulkan masalah bagi relasi pasangan dan dipersepsi menurunkan kualitas perkawinan.

c. Relasi antar saudara

Kesadaran tentang keluarga berencana telah memunculkan norma keluarga kecil, namun sebagian besar orang tua masih menginginkan setidaknya memiliki dua anak. Hubungan dengan saudara merupakan jenis hubungan yang berlangsung dalam jangka panjang. Pola hubungan yang terbangun pada masa kanak-kanak dapat bertahan hingga dewasa

2. Peran dan fungsi keluarga

a. Peran Keluarga

Perananan merupakan serangkaian pola sikap perilaku, nilai dan tujuan yang diharapkan oleh masyarakat yang berhubungan dengan fungsi individu di dalam kelompok sosialnya. Peran memberikan sarana untuk berperan serta dalam kehidupan sosial dan merupakan cara untuk menguji identitas dengan memvalidasi seseorang dengan demikian setiap orang senantiasa disibukan dengan peran yang berhubungan dengan posisinya.¹¹

Dari uraian di atas dapat disimpulkan bahwa orang tua memegang peran penting dalam keluarganya terutama dalam menanamkan akhlak anak sejak kecil karena orangtualah yang paling pertama dikenal anaknya sejak dia lahir. Baik buruknya sifat anaknya itu tergantung dari didikan orang tuanya. Oleh karena itu, orang tua memegang faktor kunci yang biasa menjadikan anak tumbuh dengan jiwa islami. Dari Abu Hurairah Ra, bahwa Nabi bersabda:

¹¹Syamsuddin AB, *Sistem Pengasuhan Orang Tua Agar Anak Berkualitas* (Makassar: 2014), h. 1.

كُلُّ مَوْلُودٍ يُوَلَّدُ عَلَى الْفِطْرَةِ فَأَبَوَاهُ ، يُهَوِّدَانِهِ أَوْ يُنَصِّرَانِهِ أَوْ يُمَجِّسَانِهِ

Artinya:

Setiap manusia yang lahir, mereka lahir dalam keadaan fitrah. Orang tuanya lah yang menjadikannya Yahudi atau Nasrani Majusi (HR. Bukhari-Muslim).¹²

Hadis di atas menerangkan betapa pentingnya peranan orang tua dalam mengembangkan potensi-potensi yang sudah dibawa oleh anak sejak lahir. Orang tualah yang akan mewarnai dan menentukan kepribadian anak di masa depan. Potensi-potensi yang dibawa anak itu hanya akan dapat berkembang dengan baik melalui pendidikan yang diberikan oleh orang tua. Maka dapat disimpulkan bahwa orang tualah yang sangat berperan penting dalam mendidik anaknya sejak kecil, dari cara mendidiknya maka dapat diketahui baik baruknya anak itu tergantung dari didikan orang tua.

Menurut pandangan sosiologi, keluarga dalam arti luas meliputi semua pihak yang memunyai hubungan darah atau keturunan sedangkan dalam arti sempit keluarga meliputi orang tua dengan anak-anaknya¹³. Keluarga yang menghadirkan anak ke dunia ini, secara kodrat bertugas mendidik anak. Sejak kecil anak tumbuh dan berkembang di dalam keluarga. Sebagaimana Allah berfirman dalam QS. At-Tahrim/66: 6.

¹²Imam Bukhari, *Kitab Shahih Buhari*, Bab al-Jana'iz, Bab ma Qila Aulad al-Musyarihin, juz.5, h. 182.

¹³Jalaluddin Rahmat, *Keluarga Muslim Dalam Masyarakat Modern*, (Bandung: Remaja Rosdakarya, 1994, Cet. 2), h. 20.

يَا أَيُّهَا الَّذِينَ ءَامَنُوا قُوا أَنفُسَكُمْ وَأَهْلِيكُمْ نَارًا وَقُودُهَا النَّاسُ وَالْحِجَارَةُ عَلَيْهَا مَلَائِكَةٌ
غِلَاطٌ شِدَادٌ لَا يَعْصُونَ اللَّهَ مَا أَمَرَهُمْ وَيَفْعَلُونَ مَا يُؤْمَرُونَ

Terjemahnya:

Hai orang-orang yang beriman, peliharalah dirimu dan keluargamu dari api neraka yang bahan bakarnya adalah manusia dan batu; penjaganya malaikat-malaikat yang kasar dan keras, yang tidak durhaka kepada Allah terhadap apa yang Dia perintahkan kepada mereka dan selalu mengerjakan apa yang diperintahkan.¹⁴

Ayat di atas sepatutnya dimaknai bahwa memelihara diri dan keluarga itu mutlak dilakukan bagi setiap insan melalui pembentukan kepribadian, sehingga mampu mengarahkan dirinya pada keridahan Allah.¹⁵

Sebagai orang tua dituntut pertanggungjawabannya dalam mendidik dan mengarahkan masa depan anak yang harus disesuaikan dengan masing-masing kepribadian anak tersebut, karena arahan dan motivasi orang tua sangatlah penting untuk masa depan anak. Karena tanpa itu semua dikhawatirkan anak akan salah dalam menentukan masa depannya. Sehingga berakibat tidak baik terhadap masa depan anak itu sendiri. Seorang anak pertama kali bertemu dengan manusia lain adalah dengan orang tuanya. Seorang anak melihat Perilaku keseharian orang tua yang disaksikan dan dirasakan anak mempunyai pengaruh tersendiri di dalam jiwa dan kepribadian anak. Oleh karena itu, orang tua harus menyadari, bahwa dari interaksi sehari-hari antara orang tua dan anak itulah terjadi proses peneladanan (modelling). Akhlak, perilaku dan kepribadian orang tua seperti pemurah, jujur,

¹⁴Kementerian Agama RI, *Alquran dan Terjemahnya*, h. 560.

pemberani, teguh, mengemban dan menjalankan amanah, menghormati yang lebih tua, mengasihi yang lebih muda, dan seterusnya, akan berdampak positif terhadap pembentukan kepribadian anak¹⁶.

Uraian di atas dapat disimpulkan bahwa orang tua bertanggung jawab mendidik dan membimbing remaja serta memberikan contoh yang baik bagi anak-anaknya. Orang tua sangat berperan penting dalam membentuk kepribadian anak dengan cara mengembangkan pola komunikasi dan interaksi dengan sesamanya menjadi pribadi yang mantap dan kaffah (utuh).

Marie Jahoda Sumpeno, berpendapat bahwa seseorang yang memiliki kepribadian yang mantap adalah orang yang dapat menguasai lingkungannya secara aktif, memperhatikan kesatuan dan segenap kepribadiannya. Memiliki kesanggupan menerima secara tepat dunia lingkungannya dan dirinya sendiri, bersifat mandiri tanpa terlalu banyak terpengaruhi orang lain.¹⁷

Di dalam kehidupan ini, manusia sangat dipengaruhi oleh lingkungan, khususnya lingkungan keluarga. Jika orang tua mengajarkan dan mencontohkan nilai-nilai kebaikan, maka akan sangat berpengaruh pada perilaku seorang anak. Bahwa setiap manusia diwarnai oleh lingkungan. Melalui pendengaran dan penglihatan, seorang remaja belajar dari orang-orang disekitar bagaimana harus bertingkah laku, barulah menjelang dewasa akalnya berfungsi untuk membedakan yang baik dan benar

¹⁶Didin Jamaludin, *Paradigma Pendidikan Anak Dalam Islam*, 2013 h. 38

¹⁷Muhammad Rusydi Rasyid, *Psikologi Perkembangan* (Makassar: Buku Daras Uin Alauddin, 2015), h. 181.

dari apa yang didapatkan dari orang-orang di sekitarnya tersebut. Faktor utama yang menyebabkan seorang anak menurut atau mengikuti lingkungannya atau orang yang lebih dewasa adalah keinginan untuk menyerupai, yang dalam lapangan psikologi hal ini disebut dengan proses identifikasi, dimana hampir setiap orang berusaha mengidentifikasi dirinya dengan orang yang dikaguminya. Khususnya anak-anak yang menurut penelitian, karena kekaguman identifikasi. Dengan demikian, faktor paling dominan yang berpengaruh pada awal pertumbuhannya adalah peneladanan sikap, pemikiran, serta perilaku orang-orang di sekitarnya. Ketika seseorang mengijak dewasa, pengaruh lingkungan tetap mewarnai kepribadiannya. Pengaruh lingkungan terhadap orang dewasa juga terlihat dari bagaimana seseorang sangat terpengaruh oleh adat istiadat, pendidikan dan sebagainya. Kadang-kadang taklid (peneladanan tanpa pertimbangan akal) pada adat bahkan sampai pada tingkatan pengutusan dan fanatisme buta yang sudah mendarah daging dan sangat sulit untuk dilepaskan.

Melihat proses kejiwaan manusia di atas, maka masyarakat sebagai kumpulan individu sudah pasti akan terkena pengaruh dari keteladanan dan taklid, baik pengaruh positif maupun pengaruh negatif. Karena itu, Islam sangat menaruh perhatian terhadap pemeliharaan masyarakat yaitu dengan menghidupkan amar ma'ruf dan nahir mungkar. Karena itu, Islam memerintahkan kita agar mengambil contoh (teladan) dari Rasulullah dan para ahlul khair (orang-orang yang baik), ahli kebenaran, dan mereka yang beraqidah lurus. Secara tegas Islam menyuruh umatnya

mengambil teladan dari Nabi Muhammad Sallallahu'alaihi wa sallam.¹⁸ Seperti Allah berfirman dalam QS al-ahzab/33: 21.

لَقَدْ كَانَ لَكُمْ فِي رَسُولِ اللَّهِ أُسْوَةٌ حَسَنَةٌ لِّمَن كَانَ يَرْجُوا اللَّهَ وَالْيَوْمَ الْآخِرَ وَذَكَرَ اللَّهَ
كَثِيرًا

Terjemahnya:

Sesungguhnya telah ada pada (diri) Rasulullah itu suri teladan yang baik bagimu (yaitu) bagi orang yang mengharap (rahmat) Allah dan (kedatangan) hari kiamat dan Dia banyak menyebut Allah.¹⁹

Ayat di atas menyatakan sesungguhnya telah ada pada diri Rasulullah suri teladan yang baik bagi kamu, yakni bagi orang yang senantiasa mengharap rahmat kasih sayang Allah dan kebahagiaan hari Kiamat serta teladan bagi mereka yang berdzikir mengingat kepada Allah dan menyebut-nyebut nama-Nya dengan banyak, baik dalam suasana susah maupun senang.

b. fungsi keluarga

Keluarga merupakan tempat yang penting bagi perkembangan anak secara fisik, emosi, spritual, dan sosial. Karena keluarga merupakan sumber bagi kasih sayang, perlindungan, dan identitas bagi anggotanya. Keluarga menjalankan fungsi yang penting bagi keberlangsungan masyarakat dari generasi ke generasi.

Menurut Berns, keluarga memiliki lima fungsi dasar, yaitu.

¹⁸St. Rahmatia, *Psikologi Dakwah Suatu Pengantar* (Makassar: Alauddin University Press, 2014), h. 202-203.

¹⁹Kementerian Agama RI, *Alquran Dan Terjemahnya*, h. 670.

- 1) Reproduksi: keluarga memiliki tugas untuk mempertahankan populasi yang ada di dalam masyarakat.
- 2) Soialisasi/edukasi. Keluarga menjadi sarana untuk transmisi nilai, keyakinan, sikap, pengetahuan, keterampilan, dan teknik dari generasi sebelumnya ke generasi yang lebih mudah.
- 3) Penugasan peran sosial. Keluarga memberikan identitas pada anggotanya seperti ras, etnik, religi, sosial ekonomi, dan perang gender.
- 4) Dukungan ekonomi. Keluarga menyediakan tempat berlindung makanan, dan jaminan kehidupan.
- 5) Dukungan emosi/pemeliharaan. Keluarga memberikan pengalaman interaksi sosial yang pertama bagi anak. Interaksi yang terjadi bersifat mendalam, mengasuh, dan berdaya tahan sehingga memberi rasa aman pada anak.²⁰

B. Definisi Kepribadian

1. Pengertian kepribadian

Kata kepribadian semakna dengan kata *personality* (bahasa inggris) yang berasal dari *personal* (bahasa latin) yang berarti kedok atau topeng. Topeng merupakan alat yang biasa digunakan oleh pemain panggung dalam melakukan/mengekspresikan peran yang dibawakannya. Biasanya topeng yang dipakai seorang aktor disesuaikan dengan watak tokoh yang diperankannya.

²⁰Sri Lestari, *Psikologi Keluarga* (Yogyakarta: Pustaka Nasional Katalog Dalam Terbitan, 2012), h. 9,16,19,22.

Kata Kepribadian berasal dari bahasa Italia dan Inggris yang berarti persona atau *personality* yang berarti topeng. Akan tetapi sampai saat ini asal usul kata ini belum diketahui. Konteks asli dari kepribadian adalah gambaran eksternal dan sosial.²¹

Secara umum yang dimaksud kepribadian adalah sifat hakiki yang tercermin pada sikap hakiki yang tercermin pada sikap seseorang yang membedakannya dengan orang lain.

- a. Menurut Koentjaraningrat: pengertian kepribadian adalah beberapa ciri watak yang diperlihatkan seseorang secara lahir, konsisten dan konsekuen dalam bertingkah laku, sehingga individu memiliki identitas khusus yang berbeda dengan orang lain.
- b. Menurut Cuber: kepribadian adalah gabungan keseluruhan dari sifat-sifat yang tampak dan dapat dilihat oleh seseorang.
- c. Menurut M. A. W. Brown: kepribadian adalah corak tingkah laku sosial yang meliputi corak kekuatan, dorongan, keinginan, opini, dan sikap-sikap seseorang.²²

2. Tipe-tipe kepribadian

Kepribadian adalah bagian dari diri manusia yang sangat unik, dan manusia cenderung cukup bereaksi terhadap segala sesuatu. Dengan memahami

²¹Muhammad Rusydi Rasyid, *Psikologi Perkembangan* (Makassar: Universitas Islam Negeri Alauddin Makassar, 2005), h. 179, 181.

²²St. Rahamatiah, *Psikologi Dakwah Suatu Pengantar* (Makassar: Alauddin University Press, 2014), h. 153-154.

kepribadian remaja maka anda dapat memahami tipologi kepribadian. Kepribadian manusia dapat dibagi menjadi empat tipe sebagai berikut:

- 1) Corellis adalah tipe kepribadian yang tegas dan cenderung memimpin serta mengatur. Remaja koleris biasanya mempunyai motivasi yang kuat pada dirinya.
- 2) Singuini adalah tipe kepribadian yang ceria, yang suka mendapatkan perhatian. sanguinis adalah seorang remaja yang sangat suka bermain dan bergaul dengan banyak temannya.
- 3) phlegmatis adalah tipe kepribadian yang suka melakukan segala sesuatu berdasarkan jadwal yang telah ditentukan. Remaja phlegmatis biasanya cenderung diam dan mengalah, menghindari konflik.
- 4) Melankolis adalah tipe kepribadian yang baik. Ciri yang paling kentara dari remaja melankolis adalah remaja yang sangat terorganisir yang suka mengontrol segala sesuatunya sendiri, seperti merapikan segala sesuatu.²³

C. Remaja

1. Pengertian Remaja

Garison mengatakan bahwa remaja merupakan alam dimana individu tidak bisa digolongkan lagi sebagai anak-anak dan belum matang jika dikelompokkan menjadi orang dewasa.

²³Sjarkawi, *Pembentukan Kepribadian Anak* (Cet. IV: Jakarta: PT. Bumi Aksara, 2011), h. 12.

Menurut para ahli sebagai berikut:

- a. Menurut Mappiare: masa remaja berlangsung antara umur 12 tahun sampai dengan 21 tahun bagi wanita dan 13 tahun sampai dengan 22 tahun bagi pria.²⁴
- b. Bigoth, Ph. Kohstan dan BG. Palland (Belanda), mengemukakan pembagian masa remaja yakni; masa pubertas berada dalam usia antara 15-18 tahun dan masa remaja 18-21 tahun.
- c. Jersild, membicarakan remaja dalam rentang usia 11-12 tahun dan pada masa ini masa bertumbuhnya seseorang dalam transisi dari masa kanak-kanak ke masa dewasa.
- d. Elizabeth. B. Hurlock bahwa rentang usia remaja antara 13-21 tahun dan pada masa remaja awal pada 13-17 tahun dan remaja akhir 17-21 tahun.
- e. Priyatno, yang membahas masalah kenakalan remaja dari segi agama Islam menyebutkan rentang usia 13-21 tahun sebagai masa remaja.
- f. Winarno Surachmad mengungkapkan umur 12-22 tahun merupakan masa remaja²⁵

2. Batasan usia remaja

Remaja adalah periode kehidupan yang terjadi antara masa kanak-kanak dan masa dewasa. Jersild; mengatakan bahwa masa remaja merupakan masa transisi dari masa kanak-kanak ke masa dewasa. Masa ini dimulai pada waktu anak menunjukkan tanda-tanda pubertas dengan terjadinya kematangan seksual, pertumbuhan tinggi

²⁴Mohammad Ali, *Psikologi Remaja Perkembangan Peserta Didik* (Jakarta: Pt Bumi Aksara, 13220), h. 9.

²⁵Panut Panuju, *Psikologi Remaja* (Cet.I; Yogyakarta: Tiara Wacana, 1999), h. 12.

badan yang maksimum. Leoner dan spainer mengatakan masa remaja dimulai datangnya pubertas ditandai adanya perubahan fisik seseorang.

Secara garis besar, masa remaja dibedakan menjadi empat periode yaitu pra-remaja, remaja awal, remaja, pertengahan remaja, dan remaja akhir. Ciri-ciri tiap periode adalah sebagai berikut:

- a. Selama periode prapubertas, gejalanya serupa antara pria dan wanita muda. Perubahan fisik belum terlihat, tetapi wanita muda biasanya menunjukkan kenaikan berat badan yang cepat dan merasa kelebihan berat badan. Gerakan mereka mulai mengeras. Perubahan yang disertai sifat kepekaan terhadap rangsangan eksternal, dan responsnya biasanya berlebihan, sehingga mudah menyinggung serta cepat merasa bahagia dan senang.
- b. Pada masa remaja awal, timbulnya gejala fisik yang semakin nampak adalah adanya perubahan fungsi organ seksual.
- c. Periode remaja tengah, tuntutan peningkatan tanggung jawab datang dari orang tua, keluarga dan juga masyarakat.
- d. Periode akhir remaja, mulai memandang dirinya sebagai orang dewasa dan mulai mampu menunjukkan pemikiran, sikap dan perilaku yang semakin dewasa oleh karena itu orang tua dan masyarakat mulai memberikan kepercayaan yang selayaknya kepada mereka.

3. Karakteristik masa remaja

Seperti semua periode perkembangan manusia pada setiap periode, remaja memiliki ciri-ciri tertentu berdasarkan teori Harlock:

- a. Pubertas sebagai waktu yang penting. Ada periode yang sangat penting untuk konsekuensi fisik dan psikologis.
- b. Masa remaja adalah masa transisi, dan jika seorang anak ingin beranjak remaja, dia harus tinggalkan sifat kekanak-kanakan dan mempelajari sikap baru untuk menggantikan perilaku yang ditinggalkan.
- c. Masa remaja sebagai masa perubahan. Tingkat perubahan pada masa remaja sejalan dengan perubahan fisik mereka.
- d. Masa remaja sebagai usia bermasalah. Setiap periode kehidupan manusia memiliki masalahnya sendiri-sendiri.
- e. Masa remaja sebagai masa pencarian identitas. Seperti yang dikatakan Erikson, identitas diri yang diinginkan remaja adalah menjelaskan siapa mereka dan apa peran mereka dalam masyarakat.

Menurut Hasan, salah satu tantangan terpenting dalam perkembangan sosial remaja adalah pembentukan jati diri. Membentuk identitas tidaklah mudah. Itu terjadi melalui proses debat atau konfrontasi berupa berbagai pertanyaan yang harus dijawab satu per satu. Alquran menggambarkan konflik dalam kehidupan manusia sebagai berikut:²⁶ sebagaimana Allah berfirman dalam QS. Asy-Syams/91: 7-10.

²⁶Wahyuni Ismail, *Remaja Dan Penyalahgunaan Narkoba* (Makassar: Alauddin University Press, 2014), h. 15-18.

وَنَفْسٍ وَمَا سَوَّاهَا فَأَلْهَمَهَا فُجُورَهَا وَتَقْوَاهَا قَدْ أَفْلَحَ مَنْ رَزَقَهَا وَقَدْ خَابَ مَنْ دَسَّاهَا

Terjemahnya:

Dan jiwa serta penyempurnaan (ciptaan)nya maka Dia mengilhamkan kepadanya (jalan) kejahatan dan ketakwaannya. sungguh beruntung orang yang mensucikan (jiwa itu) dan sungguh rugi orang yang mengotorinya.²⁷

- f. Masa remaja sebagai usia membangkitkan tenaga. Adanya asumsi stereotip budaya bahwa remaja cenderung berperilaku berantakan, tidak dapat diandalkan, dan destruktif, yang membuat orang dewasa membimbing dan mengawasi kehidupan remaja.
- g. Masa remaja sebagai masa yang tidak realistis. Remaja cenderung melihat diri sendiri dan orang lain sesuai dengan keinginannya, terutama dalam hal cita-cita yang tidak realistis yang mengarah pada peningkatan level emosi yang menjadi ciri khas remaja.
- h. Masa remaja adalah pintu gerbang menuju kedewasaan. Seiring bertambahnya usia, remaja mulai fokus pada perilaku yang berkaitan dengan status dewasa: merokok, minum-minuman keras, penggunaan obat-obatan terlarang, dan aktivitas seksual.²⁸

Zakia daradjat berpendapat bahwa problema terbesar pada umur remaja adalah karena kurangnya pengertian dari orang tua terhadap problema remaja itu. Sehingga mereka tiba-tiba menjadi keras kepala dan orang tua tidak memaksa anak untuk menanggung segala tekanan dan perintahnya.. walaupun remaja telah lebih

²⁷Kementerian Agama RI, *Alquran Dan Terjemahnya*, h. 476

²⁸Wahyuni Ismail, *Remaja Dan Penyalahgunaan Narkoba* (Makassar: Alauddin University Prees, 2014), h. 21-27.

tinggi badan dari pada mereka. Banyak pula orang tua yang tidak mengerti perkembangan yang di lalui anaknya. Sebenarnya pertumbuhan yang wajar pada umur ini akan di sertai dengan pertumbuhna jiwa yang akan mengubah anak menjadi seorang yang bebas berfikir. Berpendapat serta tidak ingin di perintah oleh siapapun. Oleh karena itu ,kesalah fahaman anatara seorang anak yang telah remaja dan orang tuanya sering terjadi.

Salah satu problema yang terpenting dalam kehidupan remaja adalah sekolah. Olehnya itu guru mengarahkan untuk berpikir dan mengeluarkan pendapat dengan tidak menghina di depan temannya. Problema pokok bagi remaja putri ialah rasa tertekan (frustasi). Dia ingin bebas dan merdeka tetapi dia banyak menghadapi rintangan yang kadang-kadang menjadikan mereka menempuh jalan yang tidak wajar. Untuk mengatasi problema remja tersebut usahakan memahami jiwa remaja biarkan tumbuh secara wajar, jangan selalu ditekan. Bijaksana dalam menyuruhnya berupa nasehat. Hendaknya orang tua menjaga keutuhan keluarga, membimbing anak sejak lahirnya ke arah hidup sesuai dengan agama. Guru secara sungguh-sungguh membantu pembinaan mental si anak serta iklim lingkungan yang mendukung.²⁹

Pembinaan keteladanan dipupuk dalam hal kebajikan seperti jujur, disiplin, bersih, tertib, cara bekerja, mengajari, memberikan petunjuk, melatih dan membiasakan dalam hal kebajikan dan kerja. Menciptakan ketertiban dalam keluarga serta memelihara kesehatan dan gizi keluarga. Dalam meengajarkan , membimbimng

²⁹Sitti Trinurmi, *Proses Pensalehan Anak Dalam Keluarga Menurut Pendidikan Islam* (Makassar: Alauddin University Press, 2011), h. 50.

dan mendidik anak ada beberapa tanggung jawab pendidikan yang harus dipikul oleh pendidik utamanya orang tua dan guru antara lain: pendidikan iman, moral, fisik, intelektual, psikologis, sosial dan pendidikan seks.

Penanaman moral remaja orang tua harus mendidik anak sejak kecil agar jujur dan dapat dipercaya, istiqamah, mementingkan orang lain. Menghormati yang besar, memuliakan tamu. Berbuat baik kepada tetangga serta mencintai orang lain. Membebaskan lidah mereka dari sifat mencela, mengejek, mengatakan yang jelek-jelek, membebaskannya dari segala yang lahir akibat moral yang jahat dan pendidikan yang rusak. Menyelamatkan anak-anak dari segala rasa kemanusiaan yang mulia, perasaan lemah lembut dan kasih sayang. Bila hal tersebut tidak diindahkan atau dilalaikan, maka akan menimbulkan dampak yang kurang baik yaitu rusak ahlaqnya atau tingka lakunya menyimpang. Seorang bapak tidak membiarkan anak-anaknya bergaul sekehendaknya dengan teman yang jahat atau membiarkannya menonton acara televisi yang merusak, adegang-adegang telanjang, propaganda durhaka. Tidak membiarkan mereka membeli majalah yang porno dengan gambar telanjang atau menganggap remeh tentang pemakaian hijab pada keluarga dan anak gadisnya.

Sebagaimana ulasan di atas, Alquran memberikan petunjuk mengenai pokok-pokok pendidikan nilai ketuhanan dan nilai kemanusiaan yang diberikan oleh Luqman Al-Hakim kepada anaknya. Menanamkan agar anak didik tidak syirik. Sebagaimana.³⁰ Allah berfirman dalam QS. Lukman/31: 13.

³⁰Sitti Trinurmi, *Proses Pensalehan Anak Dalam Keluarga Menurut Pendidikan Islam* (Makassar: Alauddin University Press, 2011), h. 51-52.

وَإِذْ قَالَ لُقْمَانُ لِابْنِهِ ۖ وَهُوَ يَعِظُهُ ۖ يَا بُنَيَّ لَا تُشْرِكْ بِاللَّهِ ۖ إِنَّ الشِّرْكَ لَظُلْمٌ عَظِيمٌ

Terjemahnya:

Dan ingatlah ketika Lukman berkata kepada anaknya ketika dia memberi pelajaran kepadanya, wahai anakku! janganlah engkau mempersekutukan Allah sesungguhnya mempersekutukan Allah adalah benar-benar kezaliman yang besar.³¹

Ayat di atas adalah ayat tentang aqidah yang merupakan fondasi dari Agama Islam. Karena bila hal itu terjadi yaitu fondasi atau keyakinan seseorang terbagi-terbagi, tidak fokus kepada satu Tuhan akan melemahkan jiwa dan kepribadian. Dalam artian memperbodohkan dan memperhamba diri sendiri. Luqman Al-Hakim pertama-tama menanamkan pendidikan tauhid kepada anaknya sedini mungkin menanamkan nilai-nilai ruhiyah yang merupakan nilai tertinggi yang berkaitan langsung dengan Allah. Dia merupakan ikutan tertinggi yang didasarkan kepada keimanan terhadap Allah. Menanamkan nilai-nilai ibadah yang menyangkut masalah kehidupan manusia, mengenai diri mereka sendiri, keluarga serta memelihara kemaslahatannya.³²

Selanjutnya beliau menyuruh anaknya berbakti kepada kedua orang tua. Memuliakan, berbuat baik, tidak memberikan kata-kata uff (tercela) tidak boleh menghardik, tetapi berikan ucapan yang lemah lembut. Mendoakan orang tua sekalipun telah meninggal dunia adalah ajaran moralitas Islam yang tinggi yang diwariskan kepada generasi penerus yang berkesinambungan.³³

³¹Kementerian Agama RI, *Alquran Dan Terjemahnya*, h. 654.

³²Sitti Trinurmi, *Proses Pensalehan Anak Dalam Keluarga Menurut Pendidikan Islam* (Makassar: Alauddin University Press, 2011) , h. 52.

³³Sitti Trinurmi, *Proses Pensalehan Anak Dalam Keluarga Menurut Pendidikan Islam* (Makassar: Alauddin University Press, 2011) , h. 53-54.

Karakteristik masa remaja telah disusun secara lebih spesifik oleh Yusuf, antara lain :

- a. Perkembangan fisik
- b. Perkembangan kognitif
- c. perkembangan emosi (psikologis)
- d. Perkembangan sosial
- e. Perkembangan moral
- f. Perkembangan kesadaran beragama

4. Ciri-ciri masa remaja

Menurut Hurlock, ciri-ciri remaja sebagaimana dijelaskan di bawah ini:

- a. Masa remaja sebagai periode yang penting

Masa remaja sebagai akibat fisik dan psikologis memiliki persepsi yang sama penting. Perkembangan fisik yang cepat disertai dengan cepatnya perkembangan mental terutama pada awal masa remaja dapat menimbulkan perlunya penyesuaian mental dan perlunya membentuk sikap nilai dan minat baru.

- b. Masa remaja sebagai periode peralihan

Peralihan tidak berarti terputus atau berubah dari apa yang terjadi sebelumnya, tetapi peralihan yang dimaksud adalah dari satu tahap perkembangan ke tahap berikutnya. Artinya, apa yang telah terjadi sebelumnya akan meninggalkan bekasnya pada apa yang terjadi sekarang dan yang akan datang. Anak beralih dari masa kanak-kanak ke masa dewasa, harus meninggalkan segala sesuatu yang bersifat kekanak-

kanakan dan juga harus mempelajari pola perilaku dan sikap baru untuk menggantikan perilaku dan sikap yang sudah ditinggalkan.

c. Masa remaja sebagai masa mencari identitas

Sepanjang usia kelompok pada akhir masa kanak-kanak, penyesuaian diri dengan standar kelompok adalah jauh lebih penting bagi anak yang lebih besar dari pada individualitas. Anak yang lebih besar ingin cepat seperti teman-teman sekelompoknya.

Monks, Knoers, dan Haditono memperinci masa remaja ke dalam ciri-ciri yang jelaskan sebagai berikut:

1) Peningkatan emosional

Peningkatan emosional yang terjadi secara cepat pada masa remaja awal dikenal sebagai masa stormandstrees. Peningkatan emosional ini merupakan hasil dari perubahan fisik terutama hormon yang terjadi pada masa remaja. Dari segi kondisi sosial, peningkatan emosi ini merupakan tanda bahwa remaja berada dalam kondisi baru yang berada dari masa sebelumnya

2) Perubahan fisik yang cepat

Perubahan yang cepat secara fisik yang juga disertai kematangan seksual. Terkadang perubahan ini membuat remaja merasa tidak yakin akan diri dan kemampuan mereka sendiri. Perubahan fisik yang terjadi secara cepat baik perubahan internal seperti sistem sirkulasi, pencernaan dan sistem respirasi maupun perubahan

eksternal seperti tinggi badan, berat badan dan proporsi tubuh sangat berpengaruh terhadap konsep diri remaja³⁴

3) Perubahan ketertarikan

Perubahan dalam hal yang menarik bagi dirinya dan hubungan dengan orang lain. Selama masa remaja banyak hal-hal yang menarik bagi dirinya dibawah dari masa kanak-kanak diganti dengan hal menarik yang baru dan lebih matang. Hal ini juga dikarenakan adanya tanggung jawab yang lebih pada masa reemaja, maka remaja diharapkan untuk dapat mengarahkan ketertarikan mereka pada hal-hal yang lebih penting. Perubahan juga terjadi dalam hubungan dengan orang lain

4) Perubahan nilai

Perubahan nilai menyangkut apa saja yang dianggap penting oleh remaja pada masa kanak-kanak, berubah menjadi kurang penting karena sudah mendekati dewasa.

5) Sikap ambivalen

Kebanyakan remaja bersikap ambivalen (mengalami kebingungan) dalam menghadapi perubahan yang terjadi pada dirinya dan lingkungan sekitarnya. Di satu sisi mereka menginginkan kebebasan, tetapi di sisi lain mereka takut akan tanggung jawab yang menyertai kebebasan tersebut, serta meragukan kemampuan mereka sendiri untuk memikul tanggung jawab tersebut.

5. Tugas perkembangan pada masa remaja

³⁴Umi Kusyairy *Konsep Diri Remaja Dengan Orang Tua Berkebutuhan Khusus* (Makassar: Alauddin University Press, 2012) , h. 53-54.

Tugas perkembangan pada masa remaja menurut Havighurst dalam Gunarsa sebagai berikut:

- a. Memperluas hubungan antara pribadi dan berkomunikasi secara lebih dewasa dengan kawan sebaya, baik laki-laki maupun perempuan
- b. Memperoleh peranan manusia
- c. Menerima kebutuhannya dan menggunakannya dengan efektif
- d. Memperoleh kebebasan emosional dari orang tua dan orang dewasa lainnya
- e. Mencapai kepastian akan kebebasan dan kemampuan berdiri sendiri
- f. Memilih dan mempersiapkan lapangan pekerjaan
- g. Mempersiapkan diri dalam pembentukan keluarga
- h. Membentuk sistem nilai, moralitas dan falsafat hidup³⁵

D. Faktor Yang Menjadi kendala dalam pembentukan Kepribadian Remaja

1. Faktor keluarga

Keluarga merupakan unit sosial terkecil yang memberikan fondasi primen bagi perkembangan anak. Lebih-lebih lagi perilaku sangat gampang diperoleh anak-anak puber yang belum stabil jiwanya dan tengah mengalami banyak gejala batin. Kualitas rumah tangga atau kehidupan keluarga jelas memainkan peranan paling besar dalam membentuk kepribadian remaja.³⁶ Keluarga merupakan faktor yang menjadi

³⁵Umi Kusyairy *Konsep Diri Remaja Dengan Orang Tua Berkebutuhan Khusus* (Makassar: Alauddin University Press, 2012) , h. 52-54.

³⁶Kartini Kartono *Kenakalan Remaja* (Jakarta: Pt. Raja Grafindo Persada,2010), h. 57-59.

kendala dalam pembentukan kepribadian remaja karna lingkungan keluarga seorang remaja tumbuh dan terbentuk kepribadiannya.

2. Faktor lingkungan sekitar

Lingkungan sekitar ikut memberikan nuansa pada perkembangan remaja karena itu baik-buruknya struktur keluarga dan masyarakat sekitar mempengaruhi baik-buruknya pertumbuhan kepribadian anak. Tanggung jawab pendidikan tidak seluruhnya dapat dilaksanakan dalam lingkungan rumah tangga. Ada saja hal-hal yang tidak mampu dilakukan oleh orang tua, mengingat disiplin ilmu lain yang dimiliki oleh bapak dan ibu atau sama sekali tidak memiliki pengetahuan tertentu untuk membantu meningkatkan keterampilan remaja. Lingkungan sekolah menjadi jembatan bagi anak yang menyambung antara kehidupan dalam keluarga dengan kehidupan dalam masyarakat nantinya.³⁷ Dalam lingkungan masyarakat remaja tumbuh dan berkembang sehingga secara tidak langsung dalam lingkungan masyarakat kepribadian remaja terbentuk baik menjadi kepribadian yang baik maupun yang tidak baik.

3. Faktor genetik atau bawaan

Faktor genetik maksudnya adalah faktor yang berupa bawaan sejak lahir dan merupakan pengaruh keturunan dari salah satu sifat yang dimiliki salah satu dari kedua orang tuanya atau bisa jadi gabungan atau kombinasi dari sifat kedua orang tuanya. Oleh karena itu, sering kita mendengar istilah "buah jatuh tidak akan

³⁷Muhammad Rusydi Rasyid, *Psikologi Perkembangan* (Makassar: Universitas Islam Negeri Alauddin Makassar, 2015), h. 67.

jauh dari pohonya”. Misalnya, sifat mudah marah yang dimiliki seorang ayah bukan tidak mungkin akan menurun pula pada anaknya.³⁸sikap dan kepribadian seorang remaja sejak kecil secara tidak langsung terbentuk dari pengaruh genetik atau bawaan sehingga tidak heran jika remaja menjadi pribadi yang baik atau sebaliknya.

E. Langkah-Langkah Yang Dilakukan Keluarga Dalam Pembentukan Kepribadian Remaja

1. Menanamkan nilai-nilai agama

Setiap orang tua pasti menginginkan anak-anaknya cerdas, aktif, kreatif, taat beragama dan patuh terhadap orang tua. Umumnya orang tua berharap anaknya lebih baik dari anak-anak lainnya, baik itu dari segi prestasi maupun dari segala hal, akan tetapi tidak sedikit juga orang tua yang memperkuat di pemahaman dan nilai-nilai agama. Misalnya mengenalkan dasar-dasar agama seperti, pengenalan keberadaan tuhan, menceritakan kisah tauladan, mengajarkan anak selalu bersyukur.

2. Menerapkan disiplin

Dengan menerapkan kedisiplinan anak diajarkan tentang bagaimana berperilaku dengan cara yang sesuai standar kelompok sosialnya. Sesuai dengan peran-peran yang di terapkan kelompok budaya di mana ia berasal, maka jelaslah bahwa orang tua adalah orang pertama yang mengajarkan kedisiplinan. Kesalahan dalam penanaman kedisiplinan sangat besar pengaruhnya terhadap pembentukan perilaku remaja. Sedangkan penanaman disiplin yang baik dan tepat akan

³⁸Sjarkawi, *pembentukan Kepribadian anak* (Jakarta:pt bumi aksara, 2006), h. 19.

menghasilkan terbentuknya perilaku moral yang baik atau positif bagi remaja.³⁹

Ketika anak di ajarkan untuk disiplin maka akan terbentuk perilaku yang baik.

3. Menegur bila anak berbuat salah

Orang tua yang baik menegur anaknya jika dia berperilaku salah atau keliru, Sadar atau tidak sadar teguran orang tua kepada anak harus dilakukan pada waktu yang tepat, bila pemilihan waktu salah maka akibatnya perilaku tidak berkurang, melainkan justru semakin buruk dan menjadi-jadi karena tekanan dari orang tuanya sendiri.

4. Membantu memecahkan masalah remaja

Orang tua harus bisa berperan ganda untuk anaknya baik dia sebagai teman, sahabat, kakak, dan orang tua. Di dalam hal ini orang tua harus bisa menjadi tempat curhat bagi si anak dan orang tua harus mengajarkan anak tentang pemecahan masalah dan harus dilakukan sedini mungkin agar mendapatkan hasil yang lebih baik.

5. Menyediakan waktu untuk anak

Anak adalah prioritas hidup bagi orang tua, dan salah satu yang orang tua lakukan adalah meluangkan waktu bersama-sama dengan anak. Menyediakan waktu bersama dengan anak adalah hal yang sangat positif bagi anak sebab meluangkan waktu dengan anak bisa membuat lebih dekat dengan orang tua.⁴⁰ Sesibuk apapun orang tua harus ada waktu untuk anak sehingga anak merasa orang tuanya memperhatikan dirinya.

³⁹Sjarkawi, *pembentukan Kepribadian anak* (Jakarta:pt bumi aksara, 2006), h. 19.

⁴⁰Sjarkawi, *Pembentukan Kepribadian Anak*, h. 19

BAB III

METODE PENELITIAN

A. Jenis dan lokasi penelitian

1. Jenis penelitian

Jenis penelitian yang digunakan adalah penelitian kualitatif deskriptif yang bertujuan memberikan gambaran mengenai fenomena dan keadaan yang terjadi di lokasi penelitian berdasarkan kondisi alamiah (*natural setting*) dari objek penelitian, karena berdasar pada kondisi alamiah itu maka berbagai fenomena yang nampak tersebut kemudian dieksplorasi dan diperdalam dan mengacu pada pelaku, waktu, tempat, dan kejadian yang ada secara kontekstual melalui pengumpulan data yang diperoleh. Penelitian ini merupakan penelitian lapangan (*field research*) penelitian lapangan mengandalkan datanya dari kondisi objektif yang terjadi di lapangan atau lokasi penelitian

Berdasarkan pada pandangan diatas, maka penelitian kualitatif ini adalah penelitian untuk menggali suatu fakta, lalu memberikan penjelasan terkait berbagai realita yang ditemukan. Olehnya itu, penulis langsung mengamati peristiwa-peristiwa di lapangan yang berhubungan langsung dengan “peran keluarga dalam pembentukan kepribadian remaja di Kelurahan Manggala, Kecamatan Manggala, Kota Makassar”.⁴¹

⁴¹M. Sayuti Ali, *Metodologi Penelitian Agama Pendidikan Teori dan Praktek* (Cet. I; Jakarta: Raja Grafindo Persada, 2002), h. 59.

2. Lokasi penelitian

Penelitian ini berlokasi di Kelurahan Manggala, Kecamatan Manggala, Kota Makassar, dimana di sana kepribadian remaja itu berbeda-beda, ada yang sopan, baik, ramah, pendiam.

B. Pendekatan penelitian

1. Pendekatan Bimbingan penyuluhan islam

Pendekatan bimbingan adalah suatu pendekatan yang mempelajari pemberian bantuan terhadap individu dalam menghindari atau mengatasi kesulitan-kesulitan dalam hidupnya agar dapat mencapai kesejahteraan hidup.⁴²

Pendekatan bimbingan yang dimaksudkan adalah sebuah sudut pandang yang melihat fenomena gerakan bimbingan sebagai sebuah bentuk penerapan pembinaan. pendekatan ilmu ini digunakan karna objek yang diteliti membutuhkan bantuan jasa ilmu tersebut untuk mengetahui kesulitan-kesulitan individu sehingga diberikan bantuan atau bimbingan.

2. Pendekatan Psikologi

Pendekatan Psikologi adalah pendekatan yang bertujuan untuk melihat keadaan jiwa yang diperoleh secara sistematis dengan metode-metode ilmiah yang meliputi spekulasi mengenai jiwa itu.⁴³ Psikologi berbicara tentang tingkah laku manusia yang diasumsikan sebagai gejala-gejala dari jiwa. Pendekatan psikologi

⁴²Bimo Walgito, *Bimbingan dan Penyuluhan di Sekolah, Edisi Keempat* (Cet, II; Yogyakarta: PT Andi Offset, 1993), h. 2.

⁴³W. A Gerungan, *Psikologi Sosial* (Cet. II; Bandung: PT. Refika Aditama, 2009), h. 1.

mengamati tentang tingkah laku manusia yang dihubungkan dengan tingkah laku yang lainnya dan selanjutnya dirumuskan tentang hukum-hukum kejiwaan manusia.⁴⁴

C. Sumber data

Adapun sumber data dalam penelitian ini dapat diklasifikasikan sebagai berikut:

1. Sumber Data Primer

Sumber data primer adalah sumber utama dalam penelitian yaitu informan. Adapun yang menjadi informan kunci (*key informan*) adalah orang tua yang bernama Esmah dan informal tambahan Nursanti, Suharni, Asrianti, Anwar serta remaja bernama Muhammad nurhidayat, Mutmainnah, Andi fajar, dwiki harqa di Kelurahan Manggala, Kecamatan Manggala, Kota Makassar

2. Sumber Data Sekunder

Sumber data sekunder merupakan sumber data yang mendukung sumber data primer dan dapat diperoleh di luar objek penelitian.⁴⁵ sumber Data sekunder dapat dibagi dua yaitu: pertama kajian kepustakaan konseptual yaitu kajian terhadap artikel-artikel atau buku-buku yang ditulis oleh para ahli yang ada hubungannya dengan pembahasan judul penelitian ini. Kedua, kajian kepustakaan dari hasil penelitian terdahulu atau penelusuran hasil penelitian terdahulu yang ada relevansinya

⁴⁴Mufidah, *Psikologi Keluarga Islam Berwawasan Gender* (Malang: UIN-Malang Press, 2008), h. 55.

⁴⁵Saifuddin Azwar, *Metodologi Penelitian* (Yogyakarta: Pustaka Pelajar, 1998), h. 91.

dengan pembahasan penelitian ini, baik yang telah diterbitkan maupun yang tidak diterbitkan dalam bentuk buku atau majalah ilmiah.⁴⁶

D. Metode Pengumpulan Data

Adapun metode pengumpulan data yang di gunakan dalam penelitin ini sebagai berikut :

1. Observasi

Observasi atau pengamatan adalah kegiatan kesaharian manusia dengan menggunakan panca indra mata sebagai alat bantu utamanya, selain panca indra lainnya seperti telinga, penciuman, mulut, dan kulit. Karena itu observasi adalah kemampuan seseorang untuk menggunakan pengamatanya melalui hasil kerja panca indra mata serta di bantu dengan panca indra lainnya.

Dari pemahaman observasi atau pengamatan di atas, sesungguhnya yang di maksud dengan metode observasi adalah metode pengumpulan data yang di gunakan untuk menghimpun data peneelitan melalui pengamatan dan pengindraan. Suatu pengamatan baru di kategorikan sebagai kegiatan pengumpulan data penelitian apabila memiliki kriterial sebagai berikut:

- a. Pengamatan di gunakan dalam penelitian dan telah di rencanakan secara serius.
- b. Pengamtan harus berkaitan dengan tujuan penelitian yang telah di tetapkan.
- c. Pengamatan di catat secara sistematiik dan di hubungkan dengn proposisi umum dan bukan di paparkan sebagai suatu yang hanya menarik perhatian.

⁴⁶Sutrisno Hadi, *Metodologi Research* (Cet. XXIV; Yogyakarta: Andi Offsed. 1993), h. 1.

d. Penagamatan dapat di cek dan di kontrol mengenai keabsahannya.⁴⁷

Observasi yang akan dilakukan penulis yaitu, pengamatan terhadap objek penelitian yang berkaitan dengan fenomena dan gejala yang ada di lapangan, dengan cara mengajukan pertanyaan penelitian, mendengarkan, mengamati serta membuat catatan untuk penelitian.

2. Wawancara

Wawancara adalah pengumpulan data dengan mengajukan pertanyaan secara langsung oleh pewawancara kepada informan, dan jawaban-jawaban informan dicatat atau direkam dengan alat perekam. Wawancara ini mengharuskan pewawancara membuat kerangka dan garis besar pokok-pokok yang ditanyakan pada narasumber dalam proses wawancara. Wawancara mendalam secara umum adalah proses memperoleh keterangan untuk tujuan penelitian dengan cara tanya jawab sambil bertatap muka antara pewawancara dan informan atau orang yang diwawancarai.⁴⁸ Wawancara mendalam dilakukan kepada orang tua di kelurahan manggala kecamatan manggala kota makasar.

3. Dokumentasi

Dokumentasi digunakan untuk memperoleh data langsung dari tempat penelitian. Dokumentasi dimaksudkan untuk melengkapi data dari hasil observasi dan wawancara, dokumentasi merupakan sumber data yang stabil, dimana

⁴⁷Burhan Bungin, *penelitian kualitatif* (Surabaya: Kataloq Data Terbitan (Kdt), 2007), h. 118.

⁴⁸Irwan Soehartono, *Metode Penelitian Sosial* (Cet. VII; Bandung: PT. Remaja Rosdakarya, 2008), h. 67-68.

menunjukkan suatu fakta yang telah berlangsung. Agar lebih memperjelas darimana informasi itu didapatkan, penulis mengabadikan dalam bentuk foto-foto dan data yang relevan dengan penelitian. Adapun secara dokumentasi yaitu foto-foto serta pihak yang memberi informasi dan lokasi dari mana peneliti mendapatkan informasi. Penulis akan menyimpulkan data dengan teknik dokumentasi yakni penulis melakukan pencarian dan pengambilan informasi berupa foto dan menguraikan dengan arah penelitian.⁴⁹ Penulis akan menyimpulkan data dengan teknik dokumentasi yakni penulis melakukan pencarian dan pengambilan informasi berupa foto dan menguraikan dengan arah penelitian.

E. Instrumen Penelitian

Instrumen utama dalam penelitian kualitatif adalah peneliti sendiri, yakni peneliti yang berperan sebagai perencana, pelaksana, menganalisis, menafsirkan data hingga pelaporan hasil penelitian.⁵⁰ Peneliti sebagai instrumen harus mempunyai kemampuan dalam menganalisis data. Barometer keberhasilan suatu penelitian tidak terlepas dari instrumen yang digunakan, karena itu alat yang digunakan dalam penelitian lapangan ini meliputi: pedoman wawancara (daftar pertanyaan penelitian yang telah dipersiapkan), kamera, alat perekam, buku catatan dan pulpen.

⁴⁹Sugiyono, *Metode Penelitian Kuantitatif Kualitatif, dan R&D* (Cet. XXV; Bandung: Alfabeta, 2017), h. 83.

⁵⁰S. Nasution, *Metode Research* (Jakarta: Bumi Aksara, 1996), h. 2.

F. Teknik Pengolahan Dan Analisis Data

1. Teknik pengolahan data

Teknik pengolahan data merupakan upaya untuk mencapai dan mengolah serta menata secara sistematis catatan hasil wawancara, observasi, dokumentasi dan sebagainya untuk meningkatkan pemahaman penulis tentang kasus yang diteliti dan menjadikannya menjadi temuan bagi orang lain.⁵¹

2. Teknik Analisis data

Analisis data merupakan suatu cara untuk mengolah data setelah diperoleh hasil penelitian, sehingga dapat diambil sebagai kesimpulan berdasarkan data yang faktual. Analisis data dalam penelitian kualitatif dilakukan pada saat pengumpulan data berlangsung, dan setelah selesai pengumpulan data dalam periode tertentu.⁵² Pendapat lain mengemukakan bahwa analisis data adalah perolehan data yang didapat oleh peneliti baik melalui wawancara, observasi dan dokumentasi. Teknik analisis data yang dimaksudkan disini adalah data yang diperoleh bersifat kualitatif.

Ada tiga cara teknik analisis data dalam penelitian kualitatif deskriptif yaitu:

a. Reduksi Data (*Data Reduction*)

Reduksi data yang dimaksud dalam proses ini ialah penulis dapat melakukan pemilihan-pemilihan, pemusatan perhatian untuk menyederhanakan, dan

⁵¹Lexy J. Maleong, *Metodologi Penelitian Kualitatif* (Bandung: Remaja Rosda Karya, 2007), h. 246.

⁵²Sugiyono, *Metode Penelitian Kualitatif, Kuantitatif, dan R&D*, h. 246.

transformasi data “kasar” yang bersumber dari catatan tertulis di lapangan⁵³. Reduksi ini diharapkan agar memberikan kemudahan dalam menyimpulkan hasil penelitian. Dengan kata lain seluruh hasil penelitian dari lapangan yang telah dikumpulkan kembali dipilah untuk menentukan data mana yang tepat untuk digunakan.

b. Penyajian Data (*Data Display*)

Penyajian data yang telah diperoleh dari lapangan terkait dengan seluruh permasalahan penelitian dipilah antara mana yang dibutuhkan dengan yang tidak, lalu dikelompokkan, kemudian diberikan batasan masalah, maka penyajian data tersebut diharapkan dapat memberikan kejelasan data substantif dan mana data pendukung.⁵⁴

c. Penarikan Kesimpulan (*Verivication/Conclusion Drawing*)

Penarikan kesimpulan adalah setiap kesimpulan awal yang dikemukakan masih bersifat sementara dan akan berubah apabila ditemukan bukti-bukti kuat yang mendukung pada tahap pengumpulan data selanjutnya.⁵⁵ Kesimpulan juga diverifikasi selama kegiatan berlangsung juga merupakan tinjauan ulang pada catatan-catatan lapangan yang ada.

⁵³Sugiyono, *Metode Penelitian Kualitatif, Kuantitatif, dan R&D*, h. 247.

⁵⁴Sugiyono, *Metode Penelitian Kualitatif, Kuantitatif, dan R&D*, h. 249.

⁵⁵Sugiyono, *Metode Penelitian Kualitatif, Kuantitatif, dan R&D*, h. 252.

BAB IV
PERAN KELUARGA DALAM PEMBENTUKAN KEPERIBADIAN
REMAJA DI KELURAHAN MANGGALA KECAMATAN
MANGGALA KOTA MAKASSAR

A. Gambaran Umum Lokasi Penelitian

1. Sejarah Kelurahan manggala

Manggala merupakan nama seorang panrita (orang yang ditokohkan) karena kemampuan dan kharisma yang dimilikinya. Nama kelurahan manggala terdahulu diambil dari nama salah seorang tokoh masyarakat yang dikenal sebagai cambang manggala. Dia dikenal berbudi baik, dihormati, disegani dan karena kepiawaiannya sehingga mampu mempersatukan seluruh masyarakat baik yang ada dilembah (baling) maupun masyarakat yang ada di perbukitan (moncong). Apabila ada pertikaian masalah batas wilayah kerajaan, maka Cambang Manggala akan muncul di atas sebuah bukit atau moncong-moncong untuk menengahi permasalahan tersebut. Oleh karena beliau sering muncul di bukit atau moncong-moncong, maka diberikan gelar sebagai karaeng moncong-moncong.

Menurut cerita apabila terdengar gemerincing suara Pacul pada malam hari yang kedengarannya seperti ratusan orang memacul tanah pertanian, maka penduduk meyakini bahwa, sebenarnya yang muncul itu hanya satu orang yaitu cambang Manggal. Hal inilah yang melatar belakangi penamaan kelurahan manggala.

Pada Kelurahan Manggala terdapat 2 (dua) Kampung yang terkenal yaitu:

- a. Kampung Manggala yang wilayahnya meliputi ORT. 03 dan ORW 09.
- b. Kampung nipa-nipa yang wilayahnya meliputi ORT. 01, 02, 04 dan ORW. 09.

Nipa-nipa berasal dari kata Nipah yang artinya jenis tanaman atau pohon yang daunnya biasa digunakan untuk membuat atap rumah. Nipa ini banyak tumbuh di kampung tersebut sehingga Kampung tersebut disebut kampung nipa-nipa.

2. Letak geografis dan iklim

- a. letak dan luas wilayah

Kelurahan Manggala Kecamatan Manggala memiliki kode wilayah 73. 71. 12. 01 terletak antara $5^{\circ} 9' 55, 46''$ LS s.d $5^{\circ} 10' 13, 58''$ LS dan $119^{\circ} 29' 3, 13''$ BT s.d $119^{\circ} 29' 44, 49''$ BT memiliki luas wilayah $\pm 0,322$ km² dengan batas-batas wilayah administrasi pemerintahan sebagai berikut:

- 1) sebelah utara berbatasan dengan kelurahan bitoa
- 2) sebelah Selatan berbatasan dengan kelurahan Biring Romang dan kelurahan Tamangapa
- 3) sebelah timur berbatasan dengan Kabupaten Maros
- 4) sebelah barat berbatasan dengan kelurahan Biring Romang. dengan jumlah penduduk 20.639 jiwa. Kelurahan mangga memiliki 66 RT dan 12 RW.

b. Iklim

Iklim kelurahan manggala, sebagaimana kelurahan yang ada di daerah lain mempunyai musim panas dan hujan, dengan demikian mempunyai pengaruh langsung pada pola tanam dan keadaan masyarakat yang ada di kelurahan manggala kecamatan manggala kota Makassar.

3. Jumlah penduduk

Tabel 4.1
Jumlah penduduk

JUMLAH	JENIS KELAMI	
	LAKI-LAKI	PEREMPUAN
Jumlah penduduk tahun ini		10.140 orang
Jumlah penduduk tahun lalu	10,0,26 orang	10.140 orang

Sumber data: buku profil kelurahan manggala lampiran v peraturan menteri dalam negeri nomor 12 tahun 2007

4. Tingkat pendidikan

Tingkat pendidikan masyarakat kelurahan manggala adalah sebagai berikut:

Tabel 4.2
Tingkat pendidikan

TINGKATAN PENDIDIKAN	LAKI-LAKI	PEREMPUAN
Usia 3-6 tahun yang belum masuk TK	159 orang	177 orang
Usia 3-6 tahun yang sedang TK/play grup	205 orang	218 orang
Usia 7-18 tahun yang tidak pernah sekolah	153 orang	186 orang
Usia 7-18 tahun yang sedang sekolah	1.599 orang	1.698 orang

Usia 18-56 tahun tidak pernah sekolah	1.001 orang	1.124 orang
Usia 18-56 pernah SD tetapi tidak tamat	361 orang	420 orang
Tamat SD/ sederajat	535 orang	617 orang
Jumlah 12-56 tahun tidak tamat SLTP	619 orang	615 orang
Jumlah usiah 18-56 tahun SLTA	593 orang	526 orang
Tamat SMP/ sederajat	818 orang	823 orang
Tamat SMA/ sederajat	1.242 orang	1135 orang
Tamat D-1/ sederajat	539 orang	572 orang
Tamat D-2/ sederajat	182 orang	307 orang
Tamat D-3/ sederajat	153 orang	149 orang
Tamat S-1/ sederajat	1.259 orang	1.045 orang
Tamat S-2/ sederajat	401 orang	212 orang
Tamat S-3/ sederajat	10 orang	10 orang
Tamat SLB A	102 orang	151 orang
Tamat SLB B	119 orang	157 orang
Tamat SLB C	84 orang	145 orang
Jumlah	10.134 orang	10.287 orang
Jumlah total	20.421 orang	20.421 orang

Sumber data: buku profil kelurahan manggala lampiran v peraturan menteri dalam negeri nomor 12 tahun 2007

5. Keadaan sosial

Masyarakat kelurahan manggala termasuk masyarakat yang bepratisipasi dinilai cukup tinggi hingga saat ini, hal ini dapat terlihat dari kegiatan masyarakat pada berbagai aspek yang berhubungan dengan pembangunan. Salah satu bentuk partisipasi yang terjadi seperti gotong royong, melakukan pesta perkawinan, mananm padi dan acara-acara lain yang melibatkan masyarakat dan masyarakat manggala menjunjung tinggi nilai adat dan tradisi sebagai ciri khas dalam berbagai aktivitas seperti aktivitas keagamaan.

6. Keadaan keagamaan

Penduduk di kelurahan manggala adalah penduduk yang kebanyakan beragama islam sesuai data di bawa ini :

Tabel 4.3
Keadaan keagamaan

AGAMA	LAKI-LAKI	PEREMPUAN
Islam	9781 orang	9921 orang
Kristen	302 orang	306 orang
Katholik	43 orang	48 orang
Hindu	5 orang	7 orang
Budha	3 orang	5 orang
Jumlah	10.134 orang	10.287 orang

Sumber data: buku profil kelurahan manggala lampiran v peraturan menteri dalam negeri nomor 12 tahun 2007

Selain pada itu dapat kita lihat realitas dilapangan bahwa kelurahan manggala yang memiliki banyak tempat peribadatan seperti masjid dan musholla yang berjumlah 35. Sehingga dalam kehidupan sehari-hari terkhusus kehidupan sosial budaya sangat mempengaruhi kegiatan masyarakat yang bernuansa religius seperti acara pengajian, majlis ta, lim dan acara keagamaan lainnya.

7. Keadaan ekonomi

Manggala adalah salah satu kelurahan di kecamatan manggala kota Makassar dimana sebagian besar wilayahnya berdataran rendah hingga dataran tinggi. sebagian besar mata pencaharian penduduk kelurahan manggala adalah buruh tani, pegawai negeri sipil, pengrajin industry rumah tangga dan pedagang keliling.

Tabel 4.4
Keadaan ekonomi

JENIS PEKERJAAN	PEREMPUAN	LAKI-LAKI
Buruh tani	292 orang	201 orang
Pegawai negeri sipil	1.589 orang	1.594 orang
Pengrajin industry rumah tangga	35 orang	40 orang
Pedagang keliling	144 orang	146 orang

Sumber data: buku profil kelurahan manggala lampiran v peraturan menteri dalam negeri nomor 12 tahun 2007

8. Sarana dan prasarana kelurahan manggala

a. sarana kelurahan manggala

Sarana yaitu segala sesuatu yang dapat digunakan sebagai alat untuk mengapai suatu tujuan dan keinginan tertentu. Kondisi sarana dan prasarana umum kelurahan secara garis besar sebagai berikut :

1) Prasarana dan sarana pendidikan

Sarana pendidikan adalah peralatan atau perlengkapan yang secara langsung untuk digunakan dalam proses belajar dalam membentuk kepribadian anak.

Tabel 4.5
Tabel pendidikan

Nama	Jumlah	Kepemilikan		Jumlah tenaga pengajar	Jumlah siswa/ Mahasiswa
		Pemerintah	Swasta		
TK	8	-	1	24	252
SD/ sederajat	6	-	-	102	2345
SMP/ sederajat	3	-	-	99	705
SMA/ sederajat	2	-	-	29	350
PTS	1	-	-	-	-
Raudhatul Athfal	1				
Tsanawiyah	1				

Perguruan Tinggi	1				
------------------	---	--	--	--	--

Sumber data: buku profil kelurahan manggala lampiran v peraturan menteri dalam negeri nomor 12 tahun 2007

2) Prasarana dan sarana kesehatan

a. sarana kesehatan

Tabel 4.6
sarana kesehatan

Rumah sakit umum	0	unit
Puskesmas	1	unit
Puskesmas pembantu	1	unit
Poliklinik/balai pengobatan	1	unit
Apotik		Unit
Posyandu	11	unit
Jumlah dokter umum	1	orang
Jumlah dokter gigi	1	orang

Sumber data: buku profil kelurahan manggala lampiran v peraturan menteri dalam negeri nomor 12 tahun 2007

3) Sarana olahraga

Tabel 4.6
Sarana olahraga

Lapangan sepak bola	1	Buah
Lapangan bulu tangkis	0	Buah
Meja bingbong	0	Buah

Lapangan voli	0	Buah
Lapangan golv	0	Buah
Pacuan kuda	0	Buah
Lapangan basket	0	Buah
Lapangan pusat kebugaran	0	Buah

Sumber data: buku profil kelurahan manggala lampiran v peraturan menteri dalam negeri nomor 12 tahun 2007

4) Sarana keagamaan

Sarana keagamaan suatu hal yang sangat penting karena untuk melaksanakan kewajiban sebagai umat islam dan di kelurahan manggala sudah memiliki masjid dan mushollah berjumlah 35.

9. visi dan misi kelurahan manggala

a. Visi

Mewujudkan pelayanan publik yang profesional dan pemberdayaan sumber daya lokal menuju kota dunia

b. Misi

Kecamatan Manggala sebagai Satuan Kerja Perangkat Daerah Kota Makassar dapat menjabarkan Visi dan Misi Pemerintah Kota Makassar sesuai tugas dan fungsinya, maka dirumuskan misi pemerintah Kecamatan Manggala sebagai berikut :

- 1) Mewujudkan pelayanan prima terhadap seluruh Stakeholder masyarakat
- 2) Mendorong partisipasi masyarakat dalam penyelenggaraan ketentraman dan ketertiban umum
- 3) Mewujudkan tata ruang kota yang ramah lingkungan

- 4) Mendorong partisipasi masyarakat dalam mewujudkan lingkungan yang bersih, sehat, indah, aman dan nyaman
- 5) Mendukung program sumber daya lokal melalui pelatihan keterampilan (*life skill*) yang bernilai ekonomi
- 6) Meningkatkan taraf hidup masyarakat yang berbasis industry rumah tangga (*Home Industry*)
- 7) Pembinaan mental dan spiritual antar umat beragama

10. Kondisi pemerintahan kelurahan manggala

Kondisi pemerintahan kelurahan manggala kecamatan manggala kota Makassar dapat dilihat melalui struktur berikut:

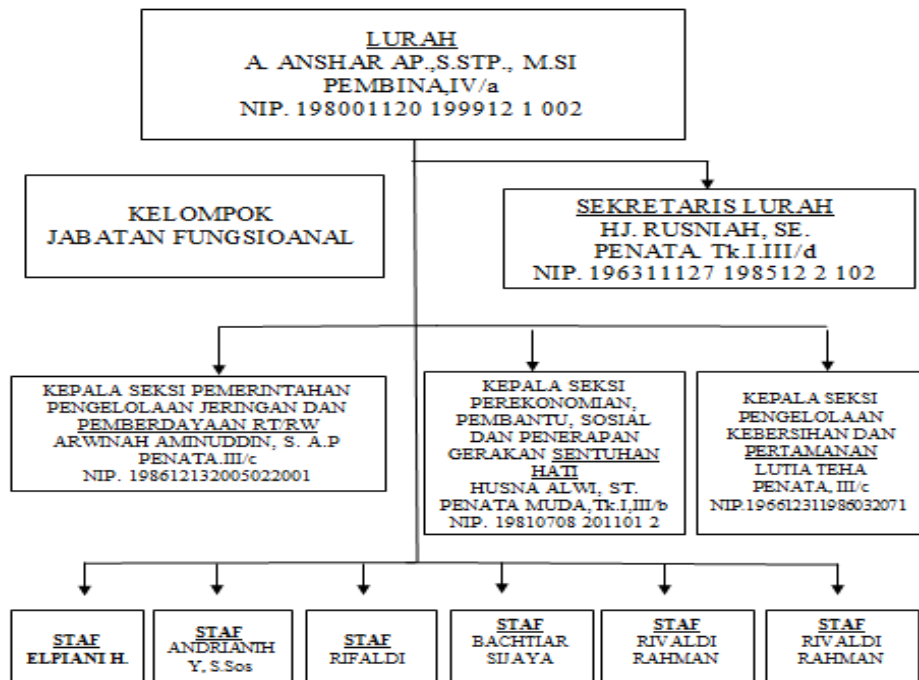

B. Langkah-langkah Yang di Lakukan keluarga Dalam pembentukan Kepribadian Remaja Di Kelurahan Manggala Kecamatan Manggala Kota Makassar

Orang tua merupakan madrasah pertama tempat anak menerima pelajaran dan pendidikan yang kesemuanya dapat mempengaruhi pembentukan kepribadian anak di kemudian hari. Itu diajarkan oleh orang tua karena itu berlaku kemudian menggambarkan remaja itu. Kepribadian tidak terbentuk dari faktor keturunan, jadi jika orang tua itu adil, tidak menjamin anak-anaknya juga memiliki kepribadian yang baik. Namun, kepribadian terbentuk sebagai hasil dari asuhan orang tuanya. Langkah-langkah keluarga yang membentuk kepribadian remaja adalah:

1. Membentuk kepribadian Agama anak sejak dini

Membentuk kepribadian Agama anak adalah pelajaran pertama yang harus dibangun oleh orang tua bersama anak-anaknya. Jika seorang anak memiliki landasan Agama yang baik sejak usia dini, maka hal itu mempengaruhi kepribadian anak tersebut.

Sebagaimana ungkapan dari Nursanti bahwan saya selalu mendidik khumairah ketika masih kecil seperti menyuruh pergi ngaji saat setiap sore hari, sholat, belajar dan menjadi anak yang baik.⁵⁶ Dalam membentuk kepribadian yang di lakukan nursanti itu menjadi tauladan bagi orang tua yang lain karna membentuk kepribadian sejak dini adalah cara yang tepat sehingga saat anak menginjak dewasa sudah terbentuk nilai-nilai agama dalam dirinya.

⁵⁶Nursanti (40 tahun), ibu rumah tangga, wawancara di Kelurahan Manggala Kecamatan Manggala Kota Makassar Tanggal 14 januari 2021

Sebagaimana yang diungkapkan juga oleh Esmah bahwa sejak dini anak telah diajarkan tentang Agama, terutama menjaga shalatnya. Karena saya selalu memahamkan mereka bahwa apabila shalatnya baik, maka yang lainnya juga akan baik, walaupun sesibuk apapun kita jangan tinggalkan sholat dan diharapkan anak dapat memiliki kepribadian yang baik.⁵⁷ Ketika anak diajarkan sejak dini tentang Agama maka akan terbentuk kepribadian yang baik.

Berdasarkan kedua pendapat di atas bahwa membentuk kepribadian Agama anak sejak dini penting dilakukan agar anak mempunyai bekal untuk kehidupan pada kemudian hari sehingga anak dapat membedakan perilaku yang baik dan mana yang perilaku yang buruk, sehingga terbentuk kepribadian yang baik pada dirinya.

2. Melakukan Pengawasan

Ungkapan dari Esmah mengatakan orang tua harus melakukan pengawasan dan bukan hanya memberikan kebebasan pada anak bergaul dengan teman sebaya yang mampu mempengaruhi kepribadianya, untuk itu orang tua tetap melakukan pengawasan terhadap anak-anak, apa lagi di zaman teknologi dan di masa covid 19 yang mengharuskan anak-anak untuk melakukan proses belajar lewat media sosial seperti zoom, google drive, email, whatsapp, classroom dan media sosial lain.⁵⁸ sebagai orang tua tidak memberikan kebebasan pada anak saat bergaul dengan teman sebaya tetapi orang harus melakukan pengawasan.

⁵⁷Esmah (38 tahun) ibu rumah tangga, *wawancara* di Kelurahan Manggala Kecamatan Manggala Kota Makassar tanggal 28 januari 2021

⁵⁸Esmah (38 tahun) ibu rumah tangga, *wawancara* di Kelurahan Manggala Kecamatan Manggala Kota Makassar tanggal 28 januari 2021

Ungkapan dari Nursanti juga mengatakan bahwa orang tua harus melakukan pengawasan pada anak ketika memilih teman main atau pun saat menggunakan media sosial sehingga anak tidak kecanduan media sosial.⁵⁹ Media sosial bisa membawa dampak negatif maupun positif tergantung bagaimana kita menggunakannya.

Ungkapan dari Dwiki Harqa mengatakan bahwa orang tua saya selalu mengawasi saya ketika saya memilih teman bermain atau saat saya main pake hp.⁶⁰

Berdasarkan ketiga ungkapan di atas bahwa orang tua harus melakukan pengawasan pada anak ketika anak menggunakan teknologi dan tidak memberikan kebebasan kepada anak ketika bergaul dengan teman sebaya.

3. Memberikan Keteladanan

Orang tua adalah teladan dalam membentuk kepribadian anak. Memberikan contoh adalah usaha yang paling ampuh untuk diberikan kepada anak-anak, sehingga anak tidak hanya mendapatkan bimbingan atau pelajaran semata, melainkan mereka harus melihat secara langsung apa yang disampaikan oleh orang tuanya (ada pengaplikasian).

Sebagaimana yang diungkapkan oleh Nursanti yaitu anak akan melakukan apa yang dilakukan orangnya jadi untuk menjadikan anak itu baik harus di mulai dari orang tua itu sendiri yaitu dengan memberikan teladan yang baik pada anak-

⁵⁹Nursanti (40 tahun), ibu rumah tangga, wawancara di Kelurahan Manggala Kecamatan Manggala Kota Makassar tanggal 14 Januari 2021

⁶⁰Dwiki Harqa (11 tahun), pelajar, wawancara di Kelurahan Manggala Kecamatan Manggala Kota Makassar tanggal 08 Agustus 2021

anaknyanya.⁶¹Orang tua merupakan teladan bagi anak karna dalam lingkungan keluarga kepribadian anak terbentuk jadi sebagai orang tua harus menjadi teladan yang baik.

Sebagaimana yang diungkapkan juga oleh Esmah bahwa orang tua harus memberikan teladan yang baik sebab anak akan mengikuti apa yang telah dilihat dan di dapatkan pada orang tuanya.⁶²Orang tua berkewajiban memberikan contoh yang baik sebab ketika orang tua tidak memberi contoh yang baik maka anak akan menjadi pribadi yang tidak baik.

4. Memberikan jadwal atau aturan

Sebagai orang tua harus memberikan aturan pada anak itu penting sehingga aktivitas anak teratur. Apalagi di masa covid 19 yang menuntut anak melakukan proses belajar lewat media sosial.

Sebagaimana yang telah diungkapkan oleh Suharni bahwa pada masa pademi covid 19 yang menuntut seorang anak untuk menjalankan proses belajar lewat media sosial sehingga orang tua memberikan aturan serta batasan seperti waktu bermain games, nonton vidio, waktu tidur dan waktu bermain setelah proses belajar lewat media sosial dilakukan.⁶³ Ketika orang tua memberikan aturan pada anak dengan tujuan agar aktivitas anak terarah maka ini adalah cara yang tepat dalam

⁶¹Nursanti (40 tahun), ibu rumah tangga, *wawancara* di Kelurahan Manggala Kecamatan Manggala Kota Makassar tanggal 14 januari 2021

⁶²Esmah (38 tahun) ibu rumah tangga, *wawancara* di Kelurahan Manggala Kecamatan Manggala Kota Makassar tanggal 28 januari 2021

⁶³Suharni (41 tahun) ibu rumah tangga, *wawancara* di Kelurahan Manggala Kecamatan Manggala Kota Makassar tanggal 14 januari 2021

membentuk kepribadian anak menjadi pribadi yang menghargai waktu dan melakukan aktivitas sehari-hari terorganisir.

Sebagaimana ungkapkan juga oleh Esmah bahwa orang tua harus membuat jadwal agar anak menyadari bahwa ada kewajiban yang harus di kerjakan dalam rumah atau dalam menggunakan media sosial dan hal lainnya.⁶⁴Ketika orang tua memberikan jadwal maka anak akan menyadari bahwa ada kewajiban yang dilakukan sehingga secara tidak langsung anak terbentuk menjadi pribadi yang mandiri, menghargai waktu apalagi pada masa pademi covid 19 ini menuntut anak belajar lewat media sosial sehingga orang tua dapat mengatur jadwal agar aktivitas anak berjalan dengan baik.

Anwar mengungkapkan juga bahwa saya memberi aturan kepada rosnida ketika bermain dengan teman memberikan batasan waktu sampai jam sepuluh malam saja, ketika jam 10 harus masuk rumah. ⁶⁵Dari aturan tersebut memberi tahu orang tua bahwa anak tidak boleh berada di luar rumah setelah jam sepuluh malam.

5. Memberikan motivasi

Memberikan motivasi pada anak yang kurang percaya diri sangatlah penting dilakukan karena dari dukungan dan motivasi tersebut merubah polah pikir sehingga terbentuk anak yang percaya diri dalam melakukan segala hal terkhusus di masa covid 19 ini.

⁶⁴Esmah (38 tahun) ibu rumah tangga, *wawancara* di Kelurahan Manggala Kecamatan Manggala Kota Makassar tanggal 28 januari 2021

⁶⁵Anwar (54 tahun), pedagang, *wawancara* di Kelurahan Manggala Kecamatan Manggala Kota Makassar tanggal 4 juli 2021

Sebagaimana diungkapkan oleh nursanti bahwa Proses belajar lewat media sosial membuat seorang anak kurang percaya diri dalam melakukan komunikasi terlebih ketika anak mengerjakan tugas yang diberikan guru untuk membuat video dirinya, sehingga orang tua menuntut untuk memberikan motivasi pada diri anak agar percaya diri dalam melakukan.⁶⁶ Orang tua berperan dalam menciptakan rasa percaya diri pada anak dalam proses belajar menggunakan medsos di masa covid 19 yang memaksa anak melakukan proses belajar dengan menggunakan media sosial.

Mutmainnah mengungkapkan bahwa ketika membuat video untuk tugas dirinya tidak percaya diri karena tidak ada motivasi dari orang tua untuk menghadirkan rasa percaya diri dalam melakukannya.⁶⁷ Dari ungkapan tersebut orang tua harus sebisa mungkin memberi motivasi atau dorongan pada anak untuk menghadirkan rasa percaya diri dalam melakukan segala hal terkhusus di masa covid 19 yang menuntut anak untuk melakukan proses belajar lewat media sosial.

C. Faktor yang menjadi kendala Dalam pembentukan Kepribadian Remaja Di Kelurahan Manggala Kecamatan Manggala Kota Makassar

1. Pengaruh Lingkungan keluarga

Anak dan keluarga merupakan dua hal yang tidak bisa dijauhkan karena dalam lingkungan keluarga ada orang tua, kakak, nenek, kakek, paman dan lain-lain. Sehingga kepribadian seorang anak dipengaruhi oleh lingkungan keluarga.

⁶⁶Nursanti (40 tahun), ibu rumah tangga, wawancara di Kelurahan Manggala Kecamatan Manggala Kota Makassar tanggal 14 januari 2021

⁶⁷Mutmainnah (16 tahun), pelajar, wawancara di Kelurahan Manggala Kecamatan Manggala Kota Makassar tanggal 04 juli 2021

Sebagaimana yang diungkapkan oleh Nursanti bahwa lingkungan keluarga berpengaruh pada perilaku anak, sehingga anak akan melakukan apa yang dilakukan orangnya jadi untuk menjadikan anak itu baik harus di mulai dari orang tua itu sendiri yaitu dengan memberikan contoh yang baik pada anak-anaknya.⁶⁸Lingkungan keluarga pengaruh terhadap kepribadian remaja sebab yang menjadikan anak itu berkepribadian baik itu tergantung keluarga membentuk kepribadianya.

Ungkapan dari Suharni mengatakan bahwa sikap anak di pengaruhi oleh lingkungan keluarga sebab anak tumbuh bersama lingkungan keluarga.⁶⁹Lingkungan keluarga berpengaruh pada kepribadian anak jadi orang tua harus menjadi contoh yang patut untuk di contoh.

2. Pengaruh teman sebaya

Begitu banyak orang tua yang memberikan kebebasan pada anak-anaknya melakukan kegiatan apapun untuk menghabiskan sebagian besar waktunya bersama dengan teman-temanya di luar rumah. Sehingga orang tua harus memperhatikan mereka dengan siapa mereka berteman. Ada teman yang tidak memperhatikan waktu dan tidak mengetahui ilmu-ilmu agama oleh orang tua mereka dan itu bisa berdampak pada kepribadian mereka.

Asrianti mengungkapkan bahwa Muhammad reza arisman kebanyakan diluar rumah bersama teman-temanya, sehingga orang tua setiap hari selalu mengawasi

⁶⁸Nursanti (40 tahun), ibu rumah tangga, *wawancara* di Kelurahan Manggala Kecamatan Manggala Kota Makassar tanggal 14 januari 2021

⁶⁹Suharni (41 tahun) ibu rumah tangga, *wawancara* di Kelurahan Manggala Kecamatan Manggala Kota Makassar tanggal 14 januari 2021

dengan menanyakan keadaanya dimana, serta dengan siapa ketika anak berada di luar rumah. ⁷⁰Teman sebaya mampu memberi pengaruh pada kepribadian remaja sehingga tidak heran banyak remaja yang bersikap keras, narkoba dan durkaha sama orang tua itu di pengaruhi oleh temannya.

Seaimana ungkapan dari Nursanti bahwa teman sebaya mempengaruhi prilaku anak sehingga orang tua harus pandai memilih atau mengarahkan teman yang baik untuk anaknya.⁷¹Sebagai orang tua harus bisa mengarahkan mana teman yang baik dan tidak agar anak tidak salah memilih teman karna akan berdampak pada kepribadian anak tersebut.

Dari kedua ungkapan di atas kita mengetahui bahwa teman sebayam memberikan pengaruh pada kepribadian anak karena waktu anak bersama orang tua kurang sehingga orang tua setiap waktu di tuntut untuk mengawasinya.

3. Pengaruh media sosial

Di zaman sekarang ini kita semua mengetahui bahwa yang menjadi dampak atau pengaruh pada kepribadian anak adalah media sosial, dimasa covid-19 ini mewajibkan kepada orang tua untuk memberi batasan kepada anak dalam menggunakan media sosial pada saat proses belajar saja.

Hal ini yang serupa juga diungkapkan oleh ibu Esmah yaitu media sosial memberi manfaat dan bisa juga membawa pengaruh pada anak. Sehingga sebagai

⁷⁰Asrianti (43 tahun), ibu rumah tangga, *wawancara* di Kelurahan Manggala Kecamatan Manggala Kota Makassar tanggal 28 januari 2021

⁷¹Nursanti (40 tahun), ibu rumah tangga, *wawancara* di Kelurahan Manggala Kecamatan Manggala Kota Makassar tanggal 14 januari 2021

orang tua harus memberikan bimbingan serta melakukan pengawasan ketika anak menggunakan media sosial (hp).⁷²Alat komunikasi yang bernama Hp bisa memberi banyak manfaat bagi kita dan bisa juga membawa dampak negatif pada anak sehingga orang tua harus bisa mengawasi atau membatasi anak dalam menggunakan Hp.

Esmah juga mengungkapkan bahwa sering kali merasa kesulitan ketika memberikan bimbingan pada anak terkhusus anggota keluarganya, apalagi saat anak sedang bermain Hp sehingga mereka tidak mengenal waktu. Maka sebagai orang tua harus pandai untuk mengontrol atau mengawasi mereka.⁷³Media sosial berpengaruh pada kepribadian anak sehingga orang tua dituntut untuk bersabar dalam menasehati dan dibalik ada dampak negatif dari media sosial, media sosial juga membawa dampak positif pada anak.

M. Nurhidayat mengungkapkan bahwa ketika main games dirinya lupa waktu sehingga dirinya selalu mendengar marahan dari orang tuanya.⁷⁴Dari ungkapan tersebut kita sebagai orang tua harus bisa mengatur waktu dalam menggunakan hp terutama saat main games misalnya saat ada waktu kosong, saat selesai belajar dan lain-lain.

⁷²Nursanti (40 tahun), ibu rumah tangga, wawancara di Kelurahan Manggala Kecamatan Manggala Kota Makassar tanggal 14 Januari 2021

⁷³Esmah (38 tahun) ibu rumah tangga, wawancara di Kelurahan Manggala Kecamatan Manggala Kota Makassar tanggal 28 Januari 2021

⁷⁴ M.Nurhidayat (13 tahun), pelajar, wawancara di Kelurahan Manggala Kecamatan Manggala Kota Makassar tanggal 14 Januari 2021

Ungkapan dari andi fajar mengatakan bahwa dirinya ketika main games bersama temanya terkadang tidak ingat makan sehingga waktu makan tidak teratur.

⁷⁵Dari ungkapan andi fajar memberikan pelajaran pada kita bahwa ketika main games harus mengatur waktu atau pasang alarm pengingat agar waktu makan teratur dan untuk orang tua diwajibkan agar memberikan batasan atau melakukan pengawasan ketika anak main hp agar waktu makan anak teratur.



⁷⁵Andi fajar (13 tahun), pelajar, *wawancara* di Kelurahan Manggala Kecamatan Manggala Kota Makassar tanggal 08 agustus 2021

BAB V

PENUTUP

A. Kesimpulan

Berdasarkan hasil penelitian terhadap pembentukan Kepribadian Remaja Di Kelurahan Manggala Kecamatan Manggala Kota makassar dapat disimpulkan sebagai berikut:

1. Langkah-langkah yang dilakukan keluarga dalam pembentukan kepribadian remaja di kelurahan manggala kecamatan manggala kota makassar adalah membentuk kepribadian agama remaja sejak dini, melakukan pengawasan, memberikan jadwal atau aturan, memberikan keteladanan serta memberikan motivasi.
2. Faktor yang menjadi kendala Keluarga Dalam pembentukan Kepribadian Remaja di Kelurahan manggala Kecamatan manggala kota makassar adalah pengaruh lingkungan keluarga, pengaruh teman sebaya, Pengaruh media sosial.

B. Implikasi Penelitian

1. Hendaknya orang tua lebih memperhatikan pendidikan anaknya sejak dini agar anak memiliki kepribadian yang baik.
2. Diharapkan kepada Aparat Desa setempat untuk melakukan penyuluhan untuk anak-anak agar tidak terpengaruh ke hal-hal yang negative
3. Orang tua di harapkan memberi contoh yang baik serta ada waktu bersama anak-anaknya agar tidak terpengaruh pada hal-hal yang negatif.

DAFTAR PUSTAKA

Alquran Al-karim

- AB, Syamsuddin. *sistem Pengasuhan orang tua agar anak berkualitas*. Samata: 2014.
- Alang, Sattu M. *Kesehatan Mental dan Terapi Islam*. Cet. I; Makassar: Pusat Pengkajian Islam dan Masyarakat, 2001.
- Ali, Mohammad. *Psikologi Remaja Perkembangan Peserta Didik*. Jakarta: Pt Bumi Aksara, 13220.
- Ali, Sayuti M. *Metodologi Penelitian Agama Pendidikan Teori dan Praktek*. Cet. I; Jakarta: Raja Grafindo Persada, 2002.
- Atri Widiani, "Metode Bimbingan Penyuluhan Islam dalam Mengatasi Perilaku Menyimpang Remaja Londo Iha di Desa Doridungga Kecamatan Donggo Kabupaten Bima", *Skripsi*. Makassar: Fakultas Dakwah dan Komunikasi, 2018.
- Bungin, Burhan. *penelitian kualitatif*. Surabaya: Kataloq Data Terbitan, 2007.
- Daradjat, Zakiah, dkk. *Ilmu pendidikan Islam*. Jakarta: Bumi Aksara, 1996.
- Djamarah, Bahri Syaiful, *Pola Asuh Orang Tua dan Komunikasi dalam Keluarga*. Jakarta: Rineka Cipta, 2014.
- Didin Jamaludin, *Paradigma Pendidikan Anak Dalam Islam*, 2013.
- Gerungan, W. A. *Psikologi Sosial*. Bandung: PT. Refika Aditama, 2009.
- Hadi, Sutrisno. *Metodologi Research*. Cet. XXIV; Yogyakarta: Andi Offsed. 1993.
- Imam Bukhari, *Kitab Shahih Buhari*, Bab al-Jana'iz, Bab ma Qila Aulad al-Musyarihin, juz.5.
- Jalaluddin Rahmat, *Keluarga Muslim Dalam Masyarakat Modern*. Bandung: Remaja Rosdakarya, 1994.
- Kartono, Kartini. *Kenakalan Remaja*. Jakarta: Pt. Raja Grafindo Persada, 2010.
- Lestari, Sri. *Psikologi Keluarga*. Yogyakarta: Pustaka Nasional Katalog Dalam Terbitan, 2012.
- Mufidah. *Psikologi Keluarga Islam Berwawasan Gender*. Malang: UIN-Malang Press, 2008.
- Maleong, Lexy J. *Metodologi Penelitian Kualitatif*. Bandung: Remaja Rosda Karya, 2007.
- Martono, Nanang *Metode Penelitian Sosial Konsep-konsep Teori*.
- Muh. Suyono Isman "Peran Orang Tua dalam Pembentukan Kepribadian Anak di Desa Banti Kecamatan Baraka Kabupaten Enrekang", *Skripsi*. Makassar: Fakultas Dakwah dan Komunikasi, 2019.

- Panuju Panut, Umami Id. *Psikologi Remaja*. Yogyakarta: Tiara Wacana, 1999.
- Rasyid, Rusydi Muhammad. *Psikologi Perkembangan*. Makassar: Alauddin Makassar, 2015.
- Rahman, Istianah A. *Perilaku Di Siplin Remaja*. Makassar: Alauddin University Press, 2012.
- Rahamatiah, St. *Psikologi Dakwah Suatu Pengantar*. Makassar: Alauddin University Press, 2014.
- Rasyid, Rusydi Muhammad. *Psikologi Perkembangan*. Makassar: UIN Alauddin Makassar, 2015.
- S Nasution,. *Metode Research*. Jakarta: Bumi Aksara, 1996.
- Saifuddin Azwar, *Metodologi Penelitian*. Yogyakarta: Pustaka Pelajar, 1998.
- Soehartono, Irwan. *Metode Penelitian Sosial*. Bandung: PT. Remaja Rosdakarya, 2008.
- Surachmad, Wiranto. *Dasar Dan Teknik Penelitian Researh Pengantar*. Alumnii Bandung, 1982.
- Sjarkawi, *Pembentukan Kepribadian Anak*. Jakarta: PT. Bumi Aksara, 2011.
- Sugiyono. *Metode Penelitian Kuantitatif Kualitatif, dan R&D*. Bandung: Alfabeta, 2017.
- Trinurmi, Sitti, *Proses Pensalehan Anak Dalam Keluarga Menurut Pendidikan Islam*. Makassar: Alauddin University Press, 2011.
- Umi Kusyairy. *Konsep Diri Remaja Dengan Orang Tua Berkebutuhan Khusus*. Makassar: Alauddin University Press, 2012.
- Walgito, Bimo. *Bimbingan dan Penyuluhan di Sekolah, Edisi Keempat*. Yogyakarta: PT Andi Offset, 1993.



Lampiran – Lampiran

UNIVERSITAS ISLAM NEGERI
ALAUDDIN
M A K A S S A R



Wawancara dengan Nursanti (40 tahun) ibu rumah tangga di Kelurahan Manggala Kecamatan Manggala Kota Makassar, tanggal 14 januari 2021

ALAUDDIN
M A K A S S A R



wawancara dengan Suharni (41 tahun) ibu rumah tangga di Kelurahan Manggala Kecamatan Manggala Kota Makassar, tanggal 14 januari 2021



wawancara dengan Esmah (38 tahun) ibu rumah tangga di Kelurahan Manggala Kecamatan Manggala Kota Makassar, tanggal 28 januari 2021



wawancara dengan Asrianti (43 tahun) ibu rumah tangga di Kelurahan Manggala Kecamatan Manggala Kota Makassar, tanggal 28 januari 2021



Wawancara dengan Mutmainnah (16 tahun) pelajar di Kelurahan Manggala Kecamatan Manggala Kota Makassar tanggal 04 juli 2021



Wawancara dengan Anwar (54 tahun) pedagang di Kelurahan Manggala Kecamatan Manggala Kota Makassar tanggal 4 juli 2021





Andi fajar (13 tahun), pelajar, wawancara di Kelurahan Manggala Kecamatan Manggala Kota Makassar tanggal 08 agustus 2021



Dwiki harqa (11 tahun), pelajar, wawancara di Kelurahan Manggala Kecamatan Manggala Kota Makassar tanggal 08 agustus 2021

DAFTAR RIWAYAT HIDUP



Nama lengkap Harna, lahir di Ntoke pada tanggal 08 April 1997 merupakan anak ke 1 dari 2 bersaudari dari pasangan Jaidun dan Marjan. Peneliti mulai menempuh pendidikan di SD N Ntoke Desa Ntoke Kecamatan Wera Kabupaten Bima dan selesai tahun 2010 kemudian melanjutkan pendidikan SMP N 2 WERA, lulus pada tahun 2014 dan selanjutnya pendidikan di SMK N 3 Bima dan lulus tahun 2016, kemudian penulis melanjutkan pendidikan di UIN Alauddin Makassar dengan Jurusan Bimbingan dan Penyuluhan Islam, fakultas Dakwah dan Komunikasi pada tahun 2016 sampai sekarang. Karya ilmiah peneliti yaitu Skripsi yang berjudul “ Peran Keluarga dalam Pembentukan Kepribadian Remaja di Kelurahan Manggala Kecamatan Manggala Kota Makassar” Pada Fakultas Dakwah dan Komunikasi dengan pembimbing 1 yaitu Dr. Andi Syahraeni, M.Ag, dan Dr. Tasbih, M.Ag sebagai pembimbing I dan pembimbing II.